

BANCO CENTRAL DE RESERVA DEL PERÚ
SUCURSAL IQUITOS



LORETO: Síntesis de Actividad Económica
JUNIO 2021¹

Departamento de Estudios Económicos

¹ En el presente informe participó Mario López.

ÍNDICE

Página

RESUMEN EJECUTIVO	3
I. ACTIVIDAD PRODUCTIVA	5
1. Actividad primaria	5
1.1. Sector agropecuario	5
1.2. Sector pesca	6
1.3. Sector minería	7
2. Otros indicadores sectoriales	8
2.1 Sector manufactura	8
2.2 Arribos de turistas a los establecimientos de hospedaje	9
II. ASPECTOS LABORALES	10
1. Empleo	10
III. SECTOR EXTERNO	11
1. Exportaciones	11
2. Importaciones	11
IV. CRÉDITO Y DEPÓSITOS	12
1. Crédito	12
2. Depósitos	14
V. EJECUCIÓN DEL PRESUPUESTO DE GASTOS DEL GOBIERNO GENERAL	15
1. Gasto corriente no financiero	15
2. Inversión pública	16
ANEXOS	18

RESUMEN EJECUTIVO

Principales hechos de importancia

- En junio, el sector **agropecuario** creció en 0,8 por ciento interanual, influyendo el desempeño positivo del subsector agrícola, vinculado a mayores áreas cosechadas de yuca, maíz amarillo duro, plátano y arroz cáscara; mientras que, **minería** no registra variación calculable, ya que en junio de 2020 no se registró producción alguna, debido a la paralización de actividades por el COVID-19.
- En **otros indicadores de actividad económica** creció la inversión pública (294,4 por ciento) y manufactura (4,7 por ciento); pero disminuyeron crédito total (-4,9 por ciento), crédito hipotecario (-0,3 por ciento) y créditos de consumo (-0,2 por ciento).

Actividad primaria

- El sector **agropecuario** creció en 0,8 por ciento interanual en junio, influyendo el desempeño positivo del subsector agrícola, vinculado a mayores áreas cosechadas de yuca, maíz amarillo duro, plátano y arroz cáscara; con ello, en el periodo enero-junio, la producción agropecuaria acumuló un crecimiento de 0,7 por ciento.
- El sector **pescas** creció en 111,5 por ciento interanual en junio, influyendo el mayor desembarque de pescado para consumo humano, después de que en similar periodo del año pasado se vio afectado por el COVID-19; con ello, en el periodo enero-junio, la producción pesquera se recuperó en 69,2 por ciento.
- La **minería**, en junio no registra variación calculable, ya que en junio de 2020 no se registró producción alguna, debido a la paralización de actividades por el COVID-19. La producción obtenida en el presente mes corresponde a los dos únicos lotes en actividad (95 y 67); sin embargo, en el periodo enero-junio, la producción fiscalizada de petróleo acumula una caída de 32,9 por ciento respecto a similar periodo del año anterior.

Otros indicadores de actividad económica

- La **actividad manufacturera** avanzó en 4,7 por ciento interanual en junio, influyendo el desempeño positivo de la industria primaria y no primaria; con ello, en el periodo enero-junio, la manufactura acumuló un crecimiento de 19,7 por ciento.
- Los **arribos de turistas a establecimientos de hospedaje** (abril 2021) se recuperaron en 104 veces con respecto a abril de 2020, por efecto de la reanudación de gran parte de las actividades turísticas, que estuvieron restringidas ante la pandemia por el COVID-19. En el periodo enero-abril de 2021, el número de arribos de turistas a establecimientos de hospedaje acumuló una recuperación de 10,8 por ciento interanual, debido al mayor flujo de turistas nacionales.
- El **empleo** en empresas privadas formales de 10 y más trabajadores en Iquitos cayó en 2,4 por ciento interanual en diciembre de 2019, influyendo el menor requerimiento de mano de obra en todas las ramas explicativas, en particular primaria y manufactura, con ello, en el periodo enero-diciembre de 2019, el empleo en Iquitos acumuló una caída de 2,8 por ciento.
- El **crédito total** en Loreto, junio 2021, descendió a S/ 2 503 millones, menor en 4,9 por ciento al monto alcanzado en junio del año 2020; por tipo registró las siguientes variaciones: los créditos a **empresas** se redujeron en 9,1 por ciento interanual, así como los créditos de **consumo** (-0,2 por ciento) y los créditos **hipotecarios** (-0,3 por ciento interanual).



- La **inversión pública** avanzó en 294,4 por ciento en junio, impulsada por el dinamismo en la ejecución de obras de los tres niveles de gobierno; así, el Gobierno Nacional la incrementó en 7,4 veces; la inversión del Gobierno Regional creció 406,3 por ciento; y los Gobiernos Locales la aumentaron en 63,8 por ciento.
- En los proyectos con mayor monto devengado: el **Gobierno Nacional** destinó S/ 14,4 millones en la carretera Bellavista-Mazan-Salvador-El Estrecho: tramo 1 Bellavista-Santo Tomás Puente Nanay; S/ 1,7 millones en la instalación del servicio y saneamiento de agua potable en la comunidad nativa de Gran Punta, en el distrito de Nauta, entre otros. El **Gobierno Regional** desembolsó S/ 4,2 millones en el mejoramiento de la vía de acceso sobre la quebrada Zaragoza para la interconexión de la junta vecinal Nuevo Paraíso con la ciudad de Nauta; S/ 3,0 millones en el mejoramiento de las vías de interconexión de Pampa Hermosa, provincia de Ucayali; S/ 2,9 millones en la construcción y equipamiento del nuevo hospital de Iquitos; S/ 2,6 millones en el mejoramiento de las vías urbanas en el distrito de Mazan; y S/ 2,6 millones en la ampliación y mejoramiento de la institución educativa secundaria de menores San José de Indiana; entre otros. Los **Gobiernos Locales** destinaron S/ 1,1 millones al mejoramiento, ampliación del mercado Modelo 3 de Octubre, distrito de Iquitos y; 0,9 millones para el mejoramiento de las calles Julián Álvarez cuadras 1 y 2, nuevo Loreto cuadra 1 y calle Víctor Raúl Haya de la Torre de la ciudad de Contamana, entre otros.

Cuadro N° 1
LORETO: OTROS INDICADORES DE ACTIVIDAD ECONÓMICA
 (Variación % respecto a similar mes del año anterior)

		Ene.21	Feb.21	Mar.21	Abr.21	May.21	Jun.21
Producción industrial 1/	↑	4,8	↓ -19,1	↓ -18,1	↑ 82,8	↑ 307,4	↑ 4,7
Arribos a los establecimientos de hospedaje	↓	-26,3	↓ -43,7	↑ 54,1	↑ 10329,7	n.d.	n.d.
Crédito total	→	0,0	↑ 0,3	↑ 2,0	↓ 3,9	↓ -1,5	↓ -4,9
Créditos de consumo	↓	-1,0	↓ -1,9	↓ -0,9	↓ -0,9	↓ -0,4	↓ -0,2
Crédito hipotecario	↓	-0,3	↑ 0,3	↑ 0,3	↑ 0,9	↓ 1,4	↓ -0,3
Inversión pública 1/	↓	-23,4	↑ 26,0	↑ 110,7	↑ 495,6	↑ 297,2	↑ 294,4

1/ En términos reales.

Fuentes: SBS y AFP, MEF, DIRCETUR y DIREPRO.

Elaboración: BCRP, Sucursal Iquitos. Departamento de Estudios Económicos.

I. ACTIVIDAD PRODUCTIVA

1. Actividad primaria

1.1. Sector agropecuario

- La actividad agropecuaria creció en 0,8 por ciento interanual en junio, influyendo el desempeño positivo del subsector agrícola, vinculado a mayores áreas cosechadas de yuca, maíz amarillo duro, plátano y arroz cáscara; durante este periodo se registraron precipitaciones con anomalías positivas, sin embargo, la disponibilidad hídrica estuvo variada en las zonas de monitoreo. En el periodo enero-junio, la producción agropecuaria acumuló un crecimiento de 0,7 por ciento.

Cuadro N° 2
LORETO: PRODUCCIÓN DE PRINCIPALES PRODUCTOS AGROPECUARIOS^{1/}
(Toneladas)

Sub-sectores	Estructura Porcentual 2019 ^{2/}	Junio				Enero - Junio			
		2020	2021	Var. %	Contribución ^{3/}	2020	2021	Var. %	Contribución ^{3/}
AGRÍCOLA	76,4			1,6	1,1			1,6	1,2
Orientado a la industria	17,4			0,6	0,1			0,3	0,0
Caña de azúcar	1,7	13 355	13 451	0,7	0,0	84 614	85 105	0,6	0,0
Palma aceitera	5,0	8 695	8 704	0,1	0,0	56 845	56 893	0,1	0,0
Maíz amarillo duro	10,0	414	437	5,6	0,0	18 792	18 750	-0,2	0,0
Cacao	0,6	5	5	1,9	0,0	211	227	7,7	0,0
Orientado al mercado interno	59,0			1,8	1,0			1,9	1,1
Arroz cáscara	11,9	792	837	5,7	0,1	19 019	19 254	1,2	0,1
Yuca	20,3	30 054	30 906	2,8	0,8	194 362	202 637	4,3	1,0
Plátano	13,3	22 948	23 189	1,1	0,2	137 089	138 457	1,0	0,2
Maíz choclo	1,2	205	170	-17,1	-0,1	4 796	4 180	-12,8	-0,1
Piña	0,9	341	344	0,9	0,0	5 573	5 618	0,8	0,0
Otros	11,4	16 198	16 392	-0,1	0,0	136 518	136 443	-0,1	0,0
PECUARIO	23,6			-0,7	-0,2			-1,8	-0,5
Carne de aves ^{4/}	17,3	2 489	2 529	1,6	0,4	14 290	14 035	-1,8	-0,4
Carne de porcino ^{4/}	1,8	352	277	-21,1	-0,7	1 837	1 506	-18,0	-0,4
Carne de vacuno ^{4/}	2,0	206	221	7,6	0,2	1 244	1 457	17,1	0,3
Huevo	2,2	400	388	-3,0	-0,1	2 619	2 567	-2,0	-0,1
Leche	0,2	133	122	-7,9	0,0	762	743	-2,6	0,0
Otros ^{4/}	0,1	7	6	0,0	0,0	30	31	0,0	0,0
SECTOR AGROPECUARIO	100,0			0,8	0,8			0,7	0,7

1/ Cifras preliminares.

2/ Estimado a precios de 2007.

3/ En base a la estructura porcentual de similar periodo de 2020.

4/ Peso de animales en pie.

Fuente: DRAL y MIDAGRI.

Elaboración: BCRP, Sucursal Iquitos. Departamento de Estudios Económicos.

- El subsector agrícola se incrementó en 1,6 por ciento interanual en junio, inducido por la mayor producción de yuca, maíz amarillo duro, plátano y arroz cáscara; todos ellos explicados por las mayores áreas cosechadas, ante las adecuadas condiciones climáticas. En el periodo enero-junio acumuló un crecimiento de 1,6 por ciento.
- El subsector pecuario disminuyó en 0,7 por ciento interanual en junio, influyendo la menor producción carne de porcino, leche y huevo; con ello, en el periodo enero-junio acumuló una contracción de 1,8 por ciento interanual.
- En el periodo agosto-junio de la campaña 2020-2021, la superficie sembrada se incrementó en 1,6 por ciento (1 978 hectáreas más) respecto a similar periodo de la campaña anterior, por la ampliación de la frontera agrícola de yuca y arroz cáscara, principalmente.

Cuadro N° 3
LORETO: SUPERFICIE SEMBRADA 1/
 (Hectáreas)

	Campaña Agrícola ^{2/}		Variación	
	2020/2019	2021/2020	Absoluta	Porcentual
CULTIVOS TRANSITORIOS	113 854	116 073	2 219	1,9
Arroz cáscara	27 085	27 855	770	2,8
Maíz amarillo	30 364	30 315	- 49	-0,2
Maíz choclo	3 355	3 367	12	0,4
Yuca	42 735	43 964	1 229	2,9
Frijol grano seco	3 372	3 444	72	2,1
Frijo caupí	3 116	3 176	60	1,9
Otros	3 827	3 952	125	3,3
CULTIVOS PERMANENTES	9 960	9 719	- 241	-2,4
Palma aceitera	154	137	- 17	-11,0
Plátano	8 022	7 828	- 194	-2,4
Camu camu	0	0	-	-
Otros	1 784	1 754	- 30	-1,7
Total	123 814	125 792	1 978	1,6

1/ Cifras preliminares.

2/ De agosto a junio.

Fuente: DRAL.

Elaboración: BCRP, Sucursal Iquitos. Departamento de Estudios Económicos

1.2. Sector pesca

- El VBP² del sector pesca creció en 111,5 por ciento interanual en junio, influyendo el mayor desembarque de pescado para consumo humano, después de que en similar periodo del año pasado se vio afectado por el COVID-19; sin embargo, la pesca ornamental se redujo en 52,1 por ciento, por las menores ventas tanto al mercado externo como interno.

Cuadro N° 4
LORETO: PRODUCCIÓN PESQUERA 1/
 (Toneladas y miles de unidades)

	Junio			Enero - Junio		Var. %
	2020	2021	Var. %	2020	2021	
Consumo Humano (toneladas)	366	1 122	206,5	2 866	5 033	75,6
Fresco	319	1 086	240,6	2 555	4 805	88,1
Llambina	13	19	48,0	111	86	-22,9
Ractacara	11	18	59,2	105	76	-27,3
Boquichico	70	387	453,5	548	1 776	224,0
Palometa	27	85	215,8	788	669	-15,1
Sardina	18	42	131,4	82	156	90,8
Otras especies	180	535	197,4	921	2 042	121,7
Salpreso	1	9	826,0	40	29	-27,3
Seco salado	46	26	-43,1	271	199	-26,7
Ornamentales (miles de unidades)	684	327	-52,1	2 721	3 947	45,1
Mercado interno	94	46	-50,9	277	325	17,3
Mercado externo	590	281	-52,3	2 444	3 623	48,2
Stock remanente y/o mortandad	0	0	-	0	0	-
SECTOR PESCA 2/			111,5			69,2

1/ Cifras preliminares

2/ Estimado a precios de 2007.

Fuente: DIREPRO.

Elaboración: BCRP, Sucursal Iquitos. Departamento de Estudios Económicos

² Valor bruto de la producción.



- En el periodo enero-junio, la producción pesquera se recuperó en 69,2 por ciento, explicada por el mayor desembarque de pescado para consumo humano y mayor venta de peces ornamentales.

1.3. Sector minería

- La producción fiscalizada de petróleo crudo interanual en junio no registra variación calculable, ya que en junio de 2020 no se registró producción alguna, debido a la paralización de actividades por el COVID-19. La producción obtenida en el presente mes corresponde a los dos únicos lotes en actividad (95 y 67).

Cuadro N° 5
LORETO: PRODUCCIÓN DE PETRÓLEO CRUDO 1/
(Miles de barriles)

Hidrocarburos	Estructura Porcentual 2019 2/	Junio				Enero - Junio			
		2020	2021	Var. %	Contribución 3/	2020	2021	Var. %	Contribución 3/
Petróleo crudo	100,0	0	344	---	---	2 570	1 724	-32,9	-32,9
SECTOR MINERÍA 2/	100,0			---	---			-32,9	-32,9

1/ Cifras preliminares.

2/ Estimado a precios de 2007.

3/ En base a la estructura porcentual de similar periodo de 2020.

Fuente: Perúpetro S.A.

Elaboración: BCRP, Sucursal Iquitos. Departamento de Estudios Económicos.

- En el periodo enero-junio, la producción fiscalizada de petróleo acumula una caída de 32,9 por ciento respecto a similar periodo del año anterior, debido a la nula producción de los lotes 192 y 8 por no tener operador actual. Vale recordar que el lote 192 se encuentra en proceso de consulta previa.

Gráfico N° 1
LORETO: PRODUCCIÓN DE PETRÓLEO CRUDO
(Var. % respecto a similar periodo del año anterior)

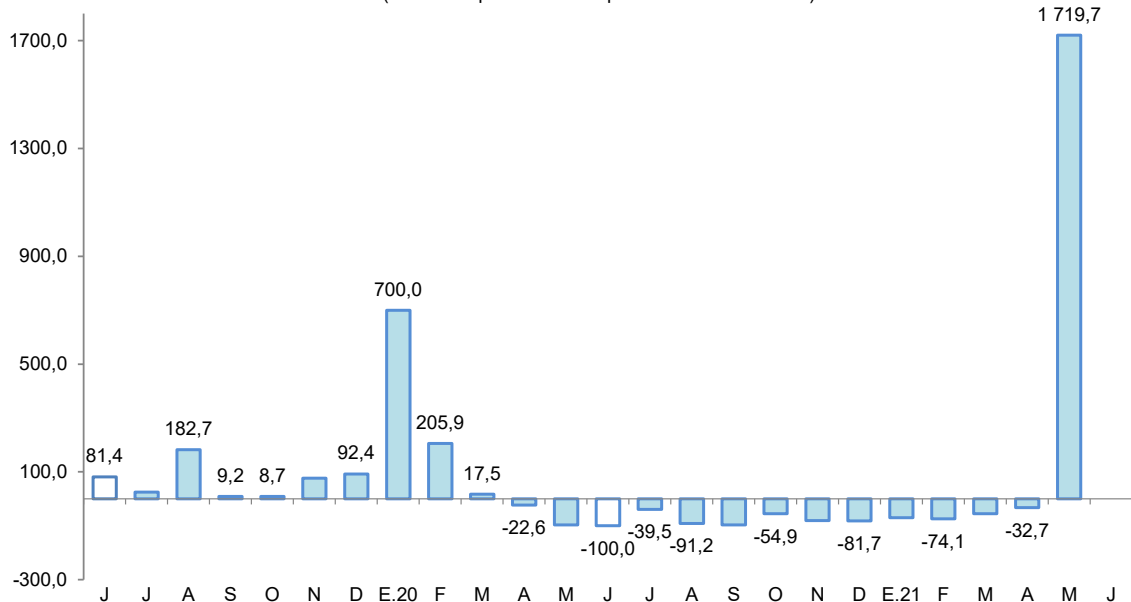

Fuente: Perúpetro S.A.

Elaboración: BCRP, Sucursal Iquitos. Departamento de Estudios Económicos.

- Por el lado del precio internacional del petróleo (WTI), para junio 2021, registra el mayor precio de los últimos 32 meses, pero aún no supera los US \$75,8 dólares de noviembre de 2014.



Gráfico N° 2
PRECIO INTERNACIONAL DEL PETRÓLEO-WTI
(US\$ por barril)

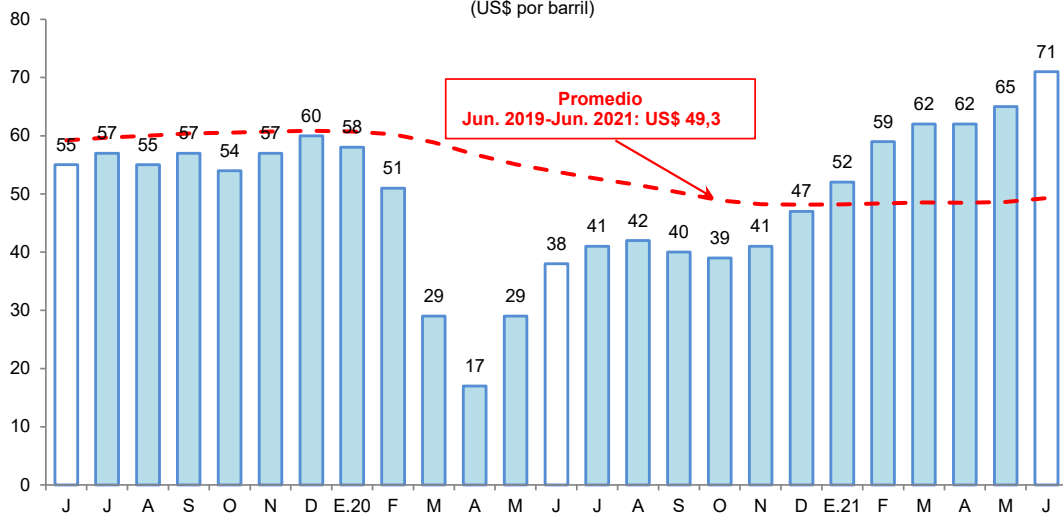

Fuente: Reuters.
Elaboración: BCRP, Sucursal Iquitos. Departamento de Estudios Económicos.

2. Otros indicadores sectoriales

2.1 Sector manufactura

- La manufactura avanzó en 4,7 por ciento interanual en junio, influyendo el desempeño positivo de la industria primaria y no primaria; con ello, en el periodo enero-junio, la manufactura acumuló un crecimiento de 19,7 por ciento.

Cuadro N° 6
LORETO: ÍNDICE DE VOLUMEN FÍSICO MANUFACTURERO 1/
(Var. % real respecto a similar periodo del año anterior)

Ramas de actividad	Estructura Porcentual 2017 ^{2/}	Junio		Enero - Junio	
		Var. %	Contribución ^{3/}	Var. %	Contribución ^{3/}
MANUFACTURA PRIMARIA	64,8	3,6	2,5	10,8	7,9
Refinación de petróleo	64,8	3,6	2,5	10,8	7,9
MANUFACTURA NO PRIMARIA	35,2	6,9	2,2	44,2	11,8
Conservas de palmito	0,1	-	-	-	-
Productos lácteos	0,0	26,5	0,0	40,2	0,0
Alimentos para animales	0,1	-	-	-	-
Productos de panadería	0,3	122,8	0,2	34,2	0,1
Bebidas malteadas	0,0	-	-	-	-
Bebidas gaseosas	7,1	2,4	0,2	18,7	1,6
Madera aserrada	8,2	120,0	2,9	112,1	3,2
Triplay	5,5	375,0	6,6	105,6	4,5
Periódicos	0,1	-80,0	-0,1	-79,0	-0,1
Impresión	0,1	11,4	0,0	3,5	0,0
Oxígeno industrial	0,1	-	-	-	-
Mallas metálicas	0,0	-	-	-	-
Motores para pozos	0,0	-	-	-	-
Bombas para pozos	0,1	-6,7	0,0	-5,2	0,0
Motocicletas y motokar	13,5	-46,7	-7,7	23,9	2,5
SECTOR MANUFACTURA	100,0	4,7	4,7	19,7	19,7

1/ Cifras preliminares.

2/ Estimado a precios de 2007.

3/ En base a la estructura porcentual de similar periodo de 2020.

Fuente: DIREPRO y Empresas.

Elaboración: BCRP, Sucursal Iquitos. Departamento de Estudios Económicos.

- La industria primaria registró un crecimiento de 3,6 por ciento interanual en junio, explicada por la mayor producción de derivados de petróleo crudo, como consecuencia de la disponibilidad de insumos importados; con ello, en el periodo enero-junio acumula un incremento de 10,8 por ciento.
- La industria no primaria creció en 6,9 por ciento interanual en junio, ante la mayor producción de triplay, madera aserrada, bebidas gaseosas y productos de panadería; con ello, en el periodo enero-junio acumuló un crecimiento 44,2 por ciento, influyendo la mayor producción de motocicletas y motokar, triplay, bebidas gaseosas y madera aserrada.

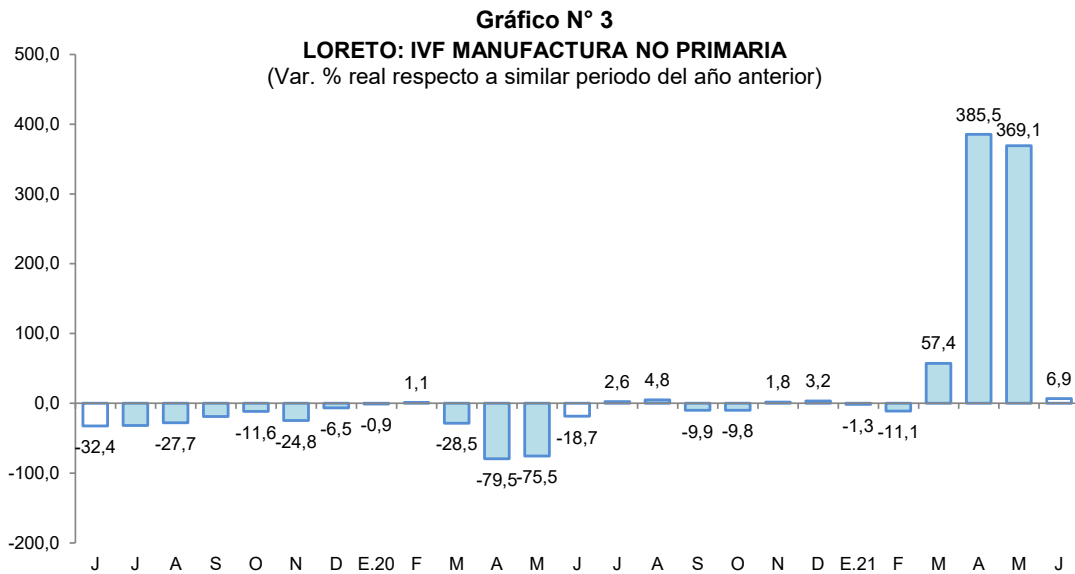

Fuente: DIREPRO y Empresas
Elaboración: BCRP, Sucursal Iquitos. Departamento de Estudios Económicos.

2.2 Arribos de turistas a los establecimientos de hospedaje

- Según MINCETUR, el número de arribos de turistas a los establecimientos de hospedaje se recuperó en 104 veces con respecto a abril de 2020, por efecto de la reanudación de gran parte de actividades turísticas, que estuvieron restringidas ante la pandemia por el COVID-19. El turismo interno se incrementó en 127 veces; mientras que, el turismo receptivo lo hizo en 44 veces.

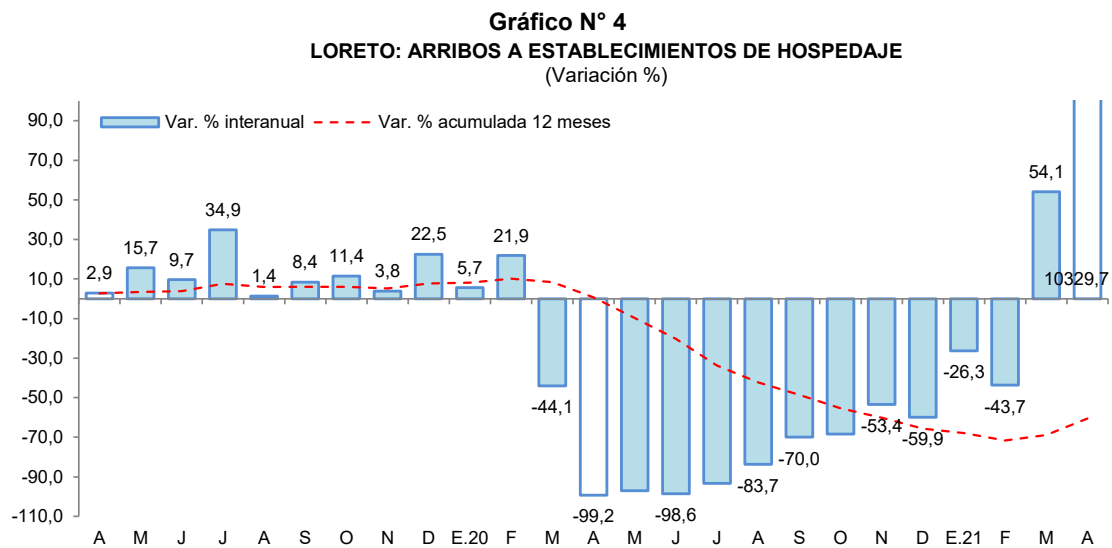

Fuente: MINCETUR.



- En el periodo enero-abril de 2021, el número de arribos de turistas a establecimientos de hospedaje acumuló una recuperación de 10,8 por ciento interanual, debido al mayor flujo de turistas nacionales; ya que el turismo extranjero aún no se recupera tras la pandemia.

II. ASPECTOS LABORALES

1. Empleo

- El empleo en empresas privadas formales de 10 y más trabajadores en Iquitos registró una disminución de 2,4 por ciento interanual en diciembre de 2019, explicada por el menor requerimiento de trabajadores en cuatro de las cinco ramas de actividad económica: primaria (-15,6 por ciento), manufactura (-6,7 por ciento), transporte y comunicaciones (-4,4 por ciento), y comercio (-2,6 por ciento).

Cuadro N° 7
IQUITOS: ÍNDICE MENSUAL DE EMPLEO EN EMPRESAS PRIVADAS FORMALES DE 10 A MÁS
TRABAJADORES, POR RAMA DE ACTIVIDAD^{1/}
 (Octubre 2010=100)

Rama de Actividad	Diciembre			Enero - Diciembre		
	2018	2019	Var. %	2018	2019	Var. %
Primaria ^{2/}	39,2	33,1	-15,6	35,5	33,8	-4,6
Manufactura	68,3	63,7	-6,7	70,1	62,6	-10,6
Comercio	108,5	105,7	-2,6	109,4	107,2	-2,0
Transporte y Comunicaciones	78,2	74,7	-4,4	77,6	75,1	-3,1
Servicios ^{3/}	97,7	102,0	4,4	94,9	96,4	1,6
Total	80,3	78,4	-2,4	79,3	77,1	-2,8

Nota: La información corresponde al primer día de cada mes.

^{1/} Cifras preliminares.

^{2/} Conformada por las subramas agricultura, pesca e hidrocarburos.

^{3/} Conformada por las subramas servicios prestados a empresas, restaurantes y hoteles, establecimientos financieros, enseñanza, servicios sociales y comunales; y electricidad, gas y agua.

Fuente: MTPE – Encuesta Nacional de Variación Mensual del Empleo (ENVME).

- En el periodo enero-diciembre de 2019, el empleo en empresas privadas formales registró un nivel promedio menor en 2,8 por ciento frente a similar periodo del año 2018. Se registran menores requerimientos de trabajadores en cuatro de las cinco ramas de actividad económica, en particular manufactura (-10,6 por ciento).

Gráfico N° 5
CIUDAD DE IQUITOS: EMPLEO FORMAL URBANO EN EMPRESAS DE 10 A MÁS
TRABAJADORES (Año base octubre 2010=100)
 (Var. % respecto a similar periodo del año anterior)

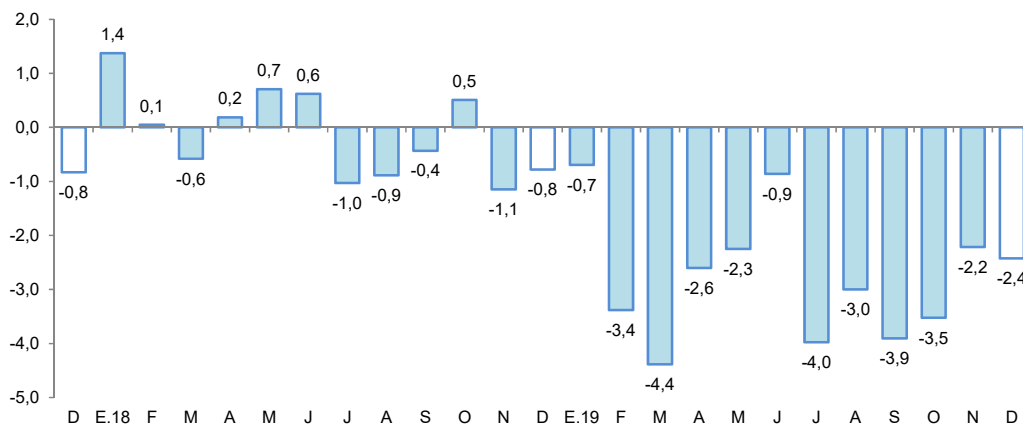

Fuente: MTPE – Encuesta Nacional de Variación Mensual del Empleo (ENVME).

III. SECTOR EXTERNO

1. Exportaciones

- Las exportaciones totalizaron US\$ 2,4 millones en junio, cifra que representa 1,6 veces las registradas en similar mes del año anterior, influyendo las mayores ventas de petróleo crudo y sus derivados; con ello en el periodo enero-junio acumularon un crecimiento de 83,1 por ciento, ante las mayores ventas de petróleo crudo y sus derivados, productos agropecuarios y pesqueros, principalmente.

Cuadro N° 8
LORETO: EXPORTACIONES POR GRUPO DE PRODUCTOS^{1/}
(Valor FOB en millones de US\$)

TIPO	Estructura % 2020	Junio			Enero-Junio		
		2020	2021	Var. %	2020	2021	Var. %
PRODUCTOS TRADICIONALES	78,1	0,1	1,7	1 600,0	19,9	39,7	99,5
Agrícolas	0,0	0,0	0,1	-	0,0	0,3	-
Petróleo crudo y derivados	78,1	0,1	1,6	1 500,0	19,9	39,4	98,0
PRODUCTOS NO TRADICIONALES	21,8	1,3	0,7	- 46,2	4,8	4,6	- 4,2
Agropecuarios	7,3	0,4	0,2	- 50,0	1,5	1,7	13,3
Pesqueros	5,2	0,2	0,2	0,0	0,8	1,3	62,5
Maderas y sus manufacturas	7,4	0,7	0,1	- 85,7	2,2	0,7	- 68,2
Resto	1,9	0,1	0,1	-	0,3	0,9	200,0
OTRAS EXPORTACIONES^{2/}	0,1	0,0	0,0	-	0,0	1,0	-
TOTAL EXPORTACIONES	100,0	1,5	2,4	60,0	24,8	45,4	83,1

1/ Cifras preliminares.

2/ Incluye reparación de bienes de capital, equipo petrolero y partes para helicópteros.

Fuente: SUNAT

Elaboración: BCRP, Sucursal Iquitos. Departamento de Estudios Económicos.

- Las exportaciones de productos tradicionales fueron 12,5 veces las registradas en similar mes del año anterior, debido a las mayores ventas de barriles de combustible a Colombia; con ello en el periodo enero-junio acumularon un crecimiento de 99,5 por ciento interanual, influyendo las mayores ventas de petróleo crudo y derivados (combustible).
- Las exportaciones de productos no tradicionales se redujeron en 46,2 por ciento con respecto a similar mes del año anterior, debido a las menores ventas de madera aserrada y productos agropecuarios; con ello, en el periodo enero-junio acumularon una disminución de 4,2 por ciento interanual.
- En el mes de junio, los principales mercados de destino fueron: Colombia (68,7 por ciento); Estados Unidos (5,3 por ciento); Hong Kong (5,1 por ciento); e India (4,5 por ciento). Colombia adquirió derivados de petróleo crudo (combustibles); Estados Unidos (peces ornamentales, cacao en grano y semilla de macambo); Hong Kong (peces ornamentales y tortugas) e India (látex de sangre de grado).

2. Importaciones

- Las importaciones por la aduana de Iquitos fueron de US\$ 7,9 millones en junio, cifra mayor en 121,9 por ciento con respecto a similar mes del año anterior, debido a las importaciones de bienes de capital, específicamente equipo rodante de transporte por US\$ 7,6 millones (733 toneladas) proveniente de Singapur y; partes y accesorios de equipos de transporte por 0,3 millones (6 toneladas) provenientes de Colombia.
- En el periodo enero-junio las importaciones fueron de US\$ 74,8 millones, nivel que es 10 veces el monto registrado en similar periodo del año anterior, influyendo las importantes compras de materias primas e insumos (combustibles); equipos de transporte (rodante) y;



mayores compras de bienes de consumo (azúcar y aceite de soya refinado); debido, en gran parte, a la paralización del Lote 8 y la pandemia por el COVID-19.

IV. CRÉDITO Y DEPÓSITOS

1. Crédito

- El saldo total de créditos en Loreto a junio descendió a S/ 2 503 millones, menor en 4,9 por ciento al monto alcanzado en junio del año 2020.
- El saldo de crédito en la banca múltiple representó el 62,8 por ciento del total y se redujo en 12,7 por ciento interanual; sin embargo, el saldo de las instituciones no bancarias, que canalizaron el 20,2 por ciento, se expandió en 7,2 por ciento interanual y fue resultado de los mayores créditos otorgados por las cajas municipales (17,6 por ciento); mientras que, las edpymes (-40,7 por ciento) y financieras (-11,7 por ciento) tuvieron variaciones negativas.
- Según tipo de crédito, destaca la caída del segmento empresas (-9,1 por ciento); asimismo, en el segmento personas, los créditos del tipo consumo cayeron en 0,2 por ciento.

Cuadro N° 9
Loreto: Crédito Nominal - Junio 2021

	Estructura % Jun-21	Saldo en millones de soles		Tasa de crecimiento (%)	
		May-21	Jun-21	Mes	12 Meses
Banco de la Nación	16,5	408	412	1,0	19,5
Agrobanco	0,6	14	14	0,8	-16,3
Banca Múltiple	62,8	1 576	1 572	-0,3	-12,7
Instituciones No Bancarias	20,2	504	505	0,2	7,2
Financieras	5,1	129	128	-0,6	-11,7
Cajas Municipales	14,8	369	371	0,3	17,6
Cajas Rurales	0,0	0	0	-	-
Edpymes	0,3	6	7	11,6	-40,7
Arrendamiento Financiero	0,0	0	0	-	-
TOTAL	100,0	2 502	2 503	0,0	-4,9
Empresas	50,6	1 249	1 266	1,4	-9,1
Personas	49,4	1 254	1 237	-1,3	-0,2
Consumo	41,8	1 059	1 047	-1,2	-0,2
Hipotecario	7,6	194	190	-1,9	-0,3
MN	98,8	2 472	2 473	0,0	-2,1
ME	1,2	30	30	-0,1	-71,8
ME (Mill. US\$)		8	8	-1,2	-74,1

Fuente: SBS y AFP

Elaboración: BCRP - Sucursal Iquitos. Departamento de Estudios Económicos.

- La ratio crédito/depósitos pasó de 1,40 en junio de 2020 a 1,43 en junio de 2021, es decir, creció en 0,03 puntos porcentuales. Esta ratio es mayor que la unidad, por lo tanto, indica que Loreto es un departamento demandante neto de crédito.

Gráfico N° 6
LORETO: EVOLUCIÓN DEL CRÉDITO
 (Var. % respecto a similar mes del año anterior)

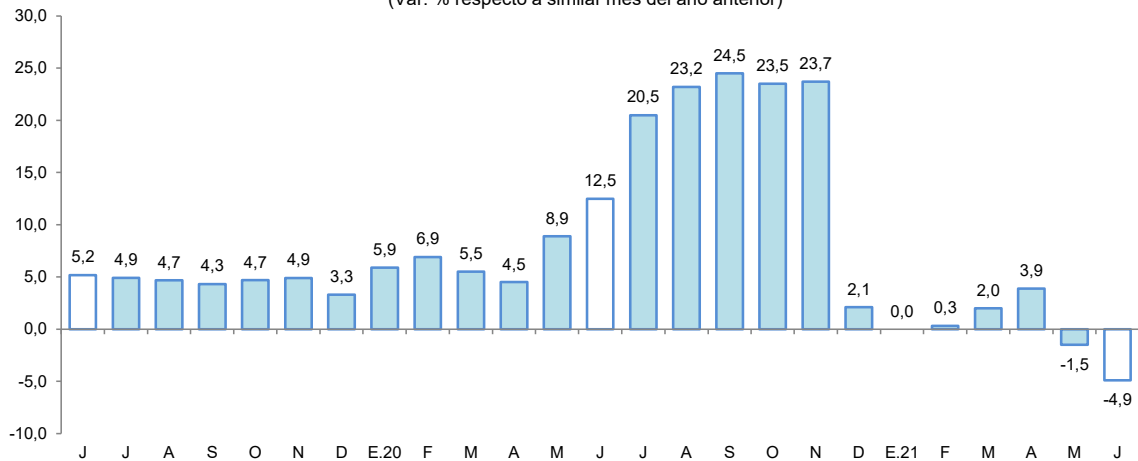

Fuente: SBS y AFP.

- Por tipo de moneda, el saldo en moneda nacional se redujo en 2,1 por ciento interanual, representando el 98,8 por ciento del total; asimismo, en moneda extranjera se redujo en 71,8 por ciento. Por lo tanto, la participación relativa del crédito en moneda nacional se incrementó en 2,9 puntos porcentuales con respecto a junio de 2020, en detrimento de la participación de los créditos otorgados en moneda extranjera.

Gráfico N° 7
LORETO: EVOLUCIÓN DEL CRÉDITO POR TIPO DE MONEDA
 (Var. % respecto a similar mes del año anterior)

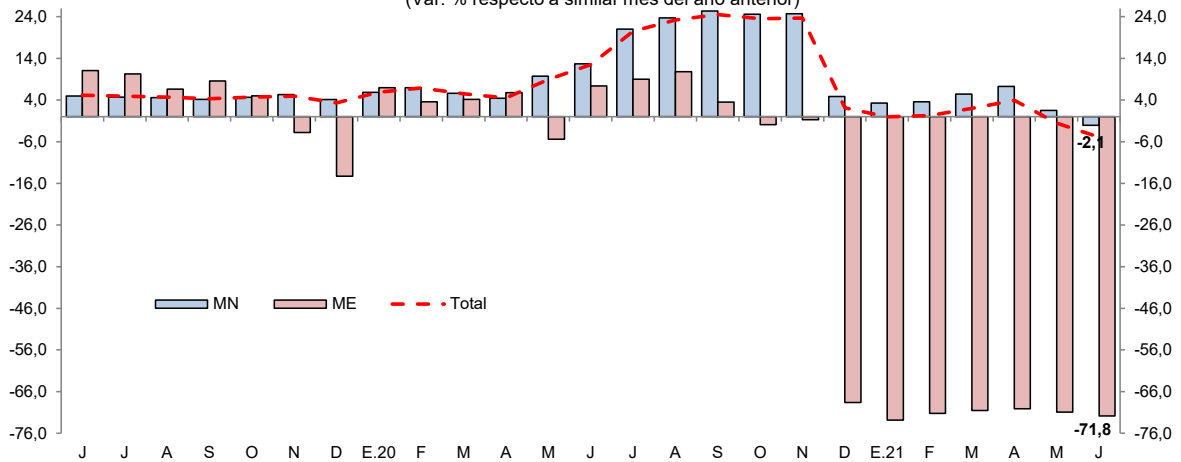

Fuente: SBS y AFP.

- La tasa de morosidad en mayo de 2021 fue de 7,5 por ciento, similar a la registrada en mismo mes del año anterior. La morosidad en las cajas municipales (5,9 por ciento) fue menor a la de mayo 2020 en 2,0 puntos porcentuales; mientras que, en la banca múltiple (8,1 por ciento) se incrementó en 0,5 puntos porcentuales.



Gráfico N° 8

LORETO: TASA DE MOROSIDAD ^{1/}
(Porcentaje)

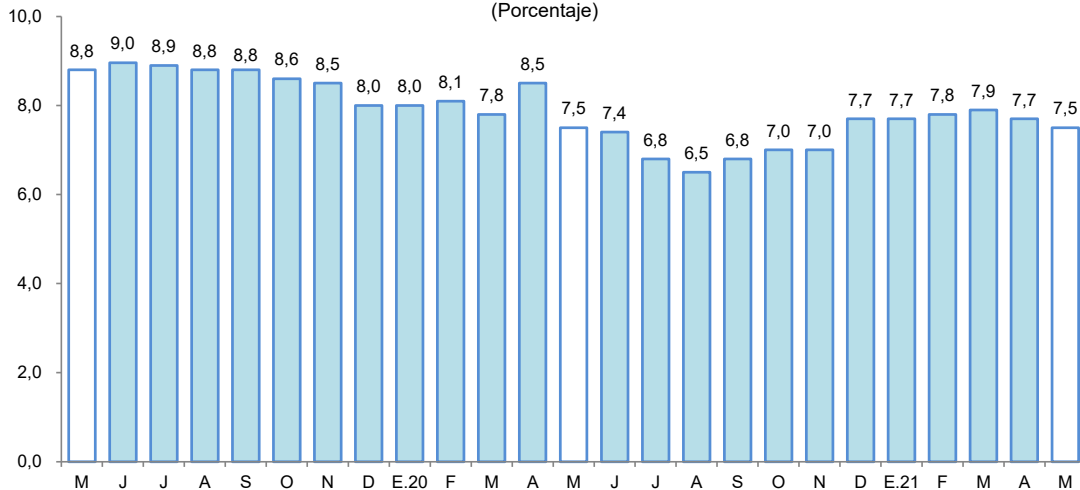

^{1/} preliminar, calculado en base a: (créditos vencidos + créditos en cobranza judicial) / colocaciones brutas.
Fuente: SBS y AFP.

2. Depósitos

- En junio, los depósitos en las instituciones del sistema financiero (S/ 1 753 millones) se redujeron en 6,5 por ciento interanual. Según tipo de depósito, los depósitos a la vista (32,1 por ciento del total) y a plazo (20,0 por ciento del total) se redujeron en 19,3 y 9,8 por ciento interanual, respectivamente; mientras que, las captaciones de ahorro (47,8 por ciento del total) crecieron en 6,5 por ciento.

Cuadro N° 10

Loreto: Depósito Nominal - Junio 2021

	Estructura % Jun-21	Saldo en millones de soles		Tasa de crecimiento (%)	
		May-21	Jun-21	Mes	12 Meses
Banco de la Nación	20,0	357	351	-1,8	-2,7
Banca Múltiple	65,2	1 184	1 142	-3,6	-9,1
Instituciones No Bancarias	14,8	269	260	-3,4	1,0
Financieras	0,5	10	10	0,6	18,5
Cajas Municipales	14,3	260	251	-3,5	0,5
Cajas Rurales	0,0	0	0	-	-
TOTAL	100,0	1 811	1 753	-3,2	-6,5
Vista	32,1	600	564	-6,1	-19,3
Ahorro	47,8	848	838	-1,1	6,5
A plazo	20,0	363	351	-3,1	-9,8
MN	85,2	1 557	1 493	-4,1	-7,3
ME	14,8	254	260	2,4	-1,8
ME (Mill. US\$)		66	67	1,4	-10,0

Fuente: SBS y AFP

Elaboración: BCRP - Sucursal Iquitos. Departamento de Estudios Económicos.

- Por tipo de institución financiera, los depósitos en la banca múltiple, cuya participación en los depósitos totales asciende a 65,2 por ciento, se redujeron en 9,1 por ciento interanual; en las instituciones no bancarias, que representan el 14,8 por ciento del total, crecieron en 1,0 por ciento, impulsados por las mayores captaciones de las cajas municipales (0,5 por ciento) y de las empresas financieras (18,5 por ciento); y el Banco de la Nación (20,0 por ciento del total) registró una caída de 2,7 por ciento interanual.

Gráfico N° 9

LORETO: EVOLUCIÓN DE LOS DEPÓSITOS
(Var. % respecto a similar mes del año anterior)

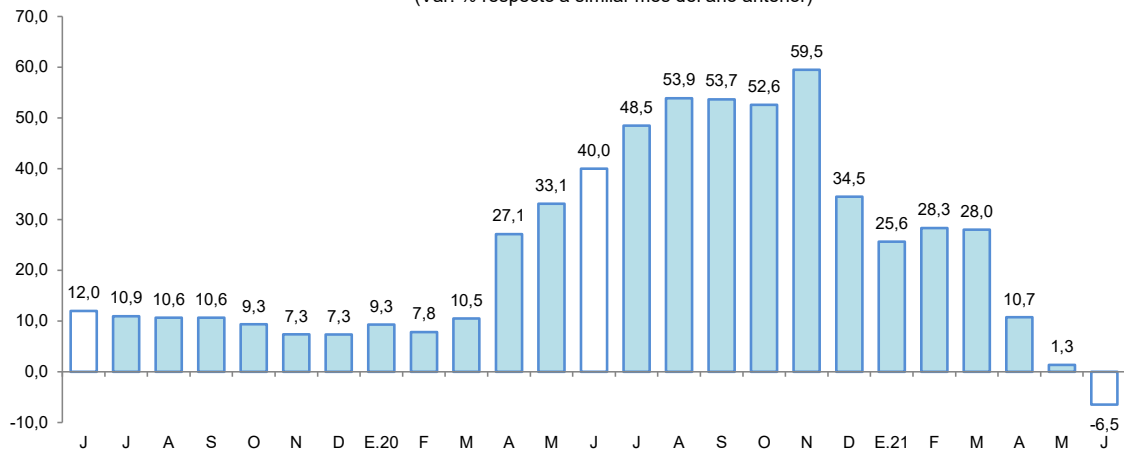

Fuente: SBS y AFP.

- Por tipo de moneda, los depósitos en soles representaron el 85,2 por ciento del total y se redujeron en 7,3 por ciento interanual; asimismo, las captaciones en moneda extranjera, con una importancia relativa de 14,8 por ciento, decrecieron en 1,8 por ciento interanual.
- La tasa de dolarización fue de 14,8 por ciento, es decir, mayor en 0,7 puntos porcentuales a la tasa registrada en junio de 2020. La menor liquidez tanto en moneda nacional como en moneda extranjera se debe a los menores depósitos a la vista y a plazo.

Gráfico N° 10

LORETO: EVOLUCIÓN DE LOS DEPÓSITOS POR TIPO DE MONEDA
(Var. % respecto a similar mes del año anterior)

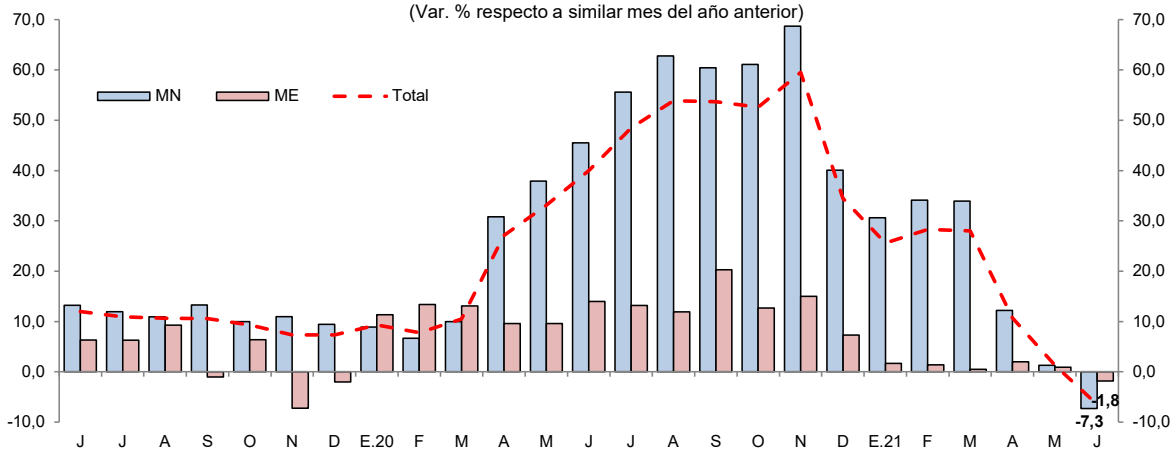

Fuente: SBS y AFP.

V. EJECUCIÓN DEL PRESUPUESTO DE GASTOS DEL GOBIERNO GENERAL

1. Gasto corriente no financiero

- El gasto corriente no financiero aumentó en 25,2 por ciento interanual en junio, explicado por el mayor monto devengado del Gobierno Nacional, ya que aumentó en 47,0 por ciento, explicado por las mayores transferencias corrientes a otras organizaciones y compras de bienes y servicios; además, el Gobierno Regional lo incrementó en 18,2 por ciento, impulsado por el mayor gasto en remuneraciones, bienes y servicios; y por su lado, los Gobiernos Locales lo incrementaron en 11,8 por ciento, por las mayores compras de bienes y contratación de servicios.



- En el periodo enero-junio, el gasto corriente no financiero avanzó en 5,9 por ciento interanual, por los mayores gastos de los Gobiernos Locales y Gobierno Regional; mientras que, el gasto del Gobierno Nacional disminuyó en 2,3 por ciento.

Cuadro N° 11
LORETO: GASTO CORRIENTE NO FINANCIERO^{1/}
(Millones de soles)

	Junio			Enero - Junio		
	2020	2021	Var. % real	2020	2021	Var. % real
Gobierno nacional	63,2	96,7	47,0	640,6	643,8	-2,3
Gobierno regional	126,3	155,9	18,2	752,1	864,7	11,4
Gobiernos locales	34,9	41,9	11,8	193,2	226,1	11,4
Total	224,4	294,5	25,2	1 585,9	1 734,5	5,9

1/ Información actualizada al 31 de julio de 2021.

Fuente: MEF.

Elaboración: BCRP. Sucursal Iquitos.

2. Inversión pública

- La inversión pública avanzó en 294,4 por ciento en junio, impulsada por el dinamismo en la ejecución de obras de los tres niveles de gobierno; así, el Gobierno Nacional la incrementó en 7,4 veces, por obras de infraestructura vial, instituciones educativas, y centros de salud; la inversión del Gobierno Regional creció 406,3 por ciento, por el mejoramiento de las vías de accesos en diversas zonas y el equipamiento del hospital de Iquitos; y los Gobiernos Locales la aumentaron en 63,8 por ciento, por diversos proyectos.
- En el periodo enero-junio, la inversión pública avanzó en 134,8 por ciento interanual, influyendo la mayor ejecución de obras en los tres niveles de gobierno, en particular Gobierno Regional y Gobierno Nacional, con un crecimiento de 194,5 por ciento y 104,6 por ciento, respectivamente.
- En el periodo enero-junio, la inversión ejecutada representó el 36,3 por ciento del presupuesto institucional modificado (PIM): el Gobierno Regional ejecutó el 40,1 por ciento; el Gobierno Nacional ejecutó el 34,5 por ciento y; los Gobiernos Locales avanzaron el 33,0 por ciento.

Cuadro N° 12
LORETO: INVERSIÓN PÚBLICA^{1/2/}
(Millones de soles)

	Junio			Enero - Junio		
	2020	2021	Var. % real	2020	2021	Var. % real
Gobierno nacional	5,2	38,0	614,0	90,5	190,3	104,6
Gobierno regional	7,2	37,8	406,3	86,2	261,0	194,5
Gobiernos locales	10,7	18,0	63,8	69,5	143,0	100,1
Total	23,0	93,8	294,4	246,2	594,3	134,8

1/ Información actualizada al 31 de julio de 2021.

2/ Comprende la adquisición de activos no financieros.

Fuente: MEF.

Elaboración: BCRP. Sucursal Iquitos.

Gráfico N° 11

LORETO: INVERSIÓN PÚBLICA

(Var. % real respecto a similar periodo del año anterior)

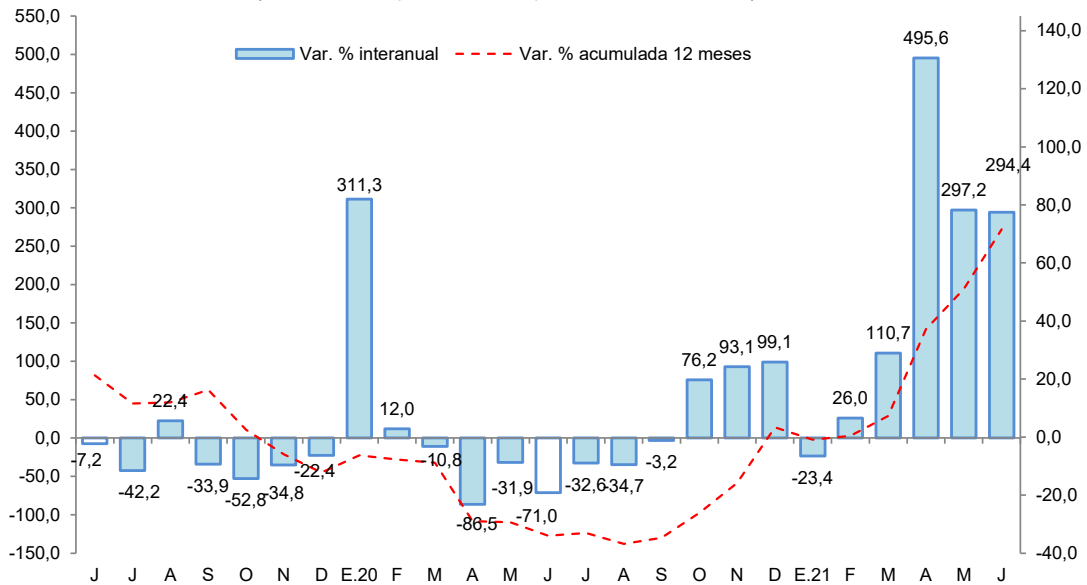

Fuente: MEF.

Elaboración: BCRP. Sucursal Iquitos.

Los proyectos con mayor monto devengado, por nivel de gobierno, son los siguientes:

- El **Gobierno Nacional** destinó S/ 14,4 millones en la carretera Bellavista-Mazan-Salvador-El Estrecho: tramo 1 Bellavista-Santo Tomás Puente Nanay; S/ 1,7 millones en la instalación del servicio y saneamiento de agua potable en la comunidad nativa de Gran Punta, en el distrito de Nauta, entre otros.
- El **Gobierno Regional** desembolsó S/ 4,2 millones en el mejoramiento de la vía de acceso sobre la quebrada Zaragoza para la interconexión de la junta vecinal Nuevo Paraíso con la ciudad de Nauta; S/ 3,0 millones en el mejoramiento de las vías de interconexión de Pampa Hermosa, provincia de Ucayali; S/ 2,9 millones en la construcción y equipamiento del nuevo hospital de Iquitos; S/ 2,6 millones en el mejoramiento de las vías urbanas en el distrito de Mazan; y S/ 2,6 millones en la ampliación y mejoramiento de la institución educativa secundaria de menores San José de Indiana; entre otros.
- Los **Gobiernos Locales** destinaron S/ 1,1 millones al mejoramiento, ampliación del mercado Modelo 3 de Octubre, distrito de Iquitos y; 0,9 millones para el mejoramiento de las calles Julián Álvarez cuadras 1 y 2, nuevo loreto cuadra 1 y calle Víctor Raúl Haya de la Torre de la ciudad de Contamana, entre otros.



ANEXOS



BANCO CENTRAL DE RESERVA DEL PERÚ – SUCURSAL IQUITOS

Anexo Nº 01

LORETO: PRODUCCIÓN AGROPECUARIA ^{1/}
(T.M.)

	2020								2021						
	Jun.	Jul.	Ago.	Set.	Oct.	Nov.	Dic.	Ene.-Dic.	Ene.	Feb.	Mar.	Abr.	May.	Jun.	
Total agrícola	93 007	104 735	115 096	150 089	174 146	172 418	182 750	1 557 053	139 224	128 510	113 519	98 887	92 989	94 435	Total agrícola
Arroz cáscara	792	3 563	7 170	18 664	25 375	13 833	17 441	105 065	8 570	4 595	3 110	1 343	799	837	Arroz cáscara
Frijol grano seco	0	0	1 205	2 054	1 204	444	25	4 932	0	0	0	0	0	0	Frijol grano seco
Frijol caupí	0	0	93	1 943	3 183	1 054	95	6 368	0	0	0	0	0	0	Frijol caupí
Plátano	22 948	22 695	22 312	23 891	25 119	25 480	24 748	281 334	24 465	25 011	22 349	21 668	21 775	23 189	Plátano
Yuca	30 054	34 482	34 786	38 430	44 588	52 693	55 266	454 607	41 041	39 486	34 106	29 573	27 525	30 906	Yuca
Maíz choclo	205	320	983	2 203	3 457	2 844	2 868	17 471	1 722	1 064	658	318	248	170	Maíz choclo
Limón	1 027	953	905	871	507	574	733	11 204	1 133	1 116	1 161	1 139	1 106	1 039	Limón
Naranja	266	245	248	280	208	420	475	3 581	305	347	328	241	234	268	Naranja
Papaya	1 323	1 331	1 387	1 385	1 328	1 309	1 855	16 303	1 348	1 326	1 339	1 184	1 217	1 338	Papaya
Tomate	18	23	60	284	593	233	128	1 466	32	23	20	18	23	18	Tomate
Piña	341	432	1 070	1 886	2 005	2 821	4 066	17 853	2 268	1 300	895	458	353	344	Piña
Cacao	5	17	69	88	111	149	311	956	51	71	49	34	16	5	Cacao
Caña de azúcar	13 355	14 385	13 692	14 591	11 106	13 740	14 632	166 760	16 434	15 940	14 327	12 171	12 782	13 451	Caña de azúcar
Maíz amarillo duro	414	3 537	7 215	13 275	18 556	22 424	24 159	107 958	9 843	4 445	2 374	1 278	373	437	Maíz amarillo duro
Palma aceitera	8 695	9 181	9 329	9 286	9 728	9 598	9 930	113 897	10 234	8 572	8 784	10 191	10 408	8 704	Palma aceitera
Camu camu	0	0	0	457	973	1 440	1 768	12 120	1 654	2 321	2 295	1 006	182	0	Camu camu
Otros agrícolas															Otros agrícolas
Cocona	368	396	356	371	305	400	517	4 712	405	466	420	366	329	368	Cocona
Pepino	63	69	102	205	272	188	124	1 437	95	77	88	81	55	56	Pepino
Pijuayo Palmito	100	121	123	139	167	163	167	1 437	104	103	77	84	92	98	Pijuayo Palmito
Sacha inchi	24	22	26	27	14	32	171	450	28	33	26	22	23	24	Sacha inchi
Sandía	0	0	748	3 537	7 238	2 757	181	14 461	0	0	0	0	0	0	Sandía
Toronja	355	327	233	214	155	201	255	3 478	342	362	355	361	329	323	Toronja
Zapallo	13	50	127	326	1 053	549	144	2 483	59	44	37	37	32	13	Zapallo
Resto agrícola	12 641	12 586	12 856	15 683	16 901	19 072	22 691	206 720	19 091	21 808	20 720	17 314	15 088	12 847	Resto agrícola
TOTAL PECUARIO ^{2/}	3 587	3 711	3 875	3 838	3 859	3 776	4 950	44 790	3 534	3 252	3 418	3 251	3 338	3 545	TOTAL PECUARIO ^{2/}
Carne de ave	2 489	2 645	2 868	2 796	2 779	2 722	3 762	31 863	2 380	2 133	2 323	2 325	2 344	2 529	Carne de ave
Carne de porcino	352	336	224	235	225	217	281	3 354	266	261	263	214	224	277	Carne de porcino
Carne de vacuno	206	193	222	247	278	277	307	2 769	290	278	263	180	225	221	Carne de vacuno
Carne de ovino	7	6	5	6	6	6	8	67	5	5	4	4	5	6	Carne de ovino
Carne de búfalo	0	0	0	0	0	0	0	0	0	0	0	0	0	0	Carne de búfalo
Leche	133	138	145	143	140	143	141	1 612	137	123	124	117	119	122	Leche
Huevos	400	392	410	410	430	412	450	5 125	456	451	441	410	420	388	Huevos

1/ Cifras preliminares.

2/ Peso neto.

Fuente: Dirección Regional del MIDAGRI de Loreto.

Elaboración: BCRP - Sucursal Iquitos.



Anexo N° 02

LORETO: PRODUCCIÓN PESQUERA
(T.M.)

	2020								2021						
	Jun.	Jul.	Ago.	Set.	Oct.	Nov.	Dic.	Ene.-Dic.	Ene.	Feb.	Mar.	Abr.	May.	Jun.	
Desembarque total ^{1/}	366	587	771	928	1 156	1 180	581	8 069	631	581	677	964	1 057	1 121	Desembarque total ^{1/}
Fresco	319	504	700	780	993	1 090	559	7 181	597	566	644	898	1 013	1 086	Fresco
Salpreso	1	4	13	11	13	15	3	99	7	5	3	0	4	9	Salpreso
Seco-salado	46	79	58	137	150	75	19	789	27	10	30	66	40	26	Seco-salado
Desembarque total ^{2/}	366	587	771	928	1 156	1 180	581	8 069	631	581	677	964	1 057	1 121	Desembarque total ^{2/}
Boquichico	72	155	271	346	344	351	186	2 246	316	248	264	224	355	390	Boquichico
Carachama	5	19	14	13	18	26	16	148	4	6	4	14	7	18	Carachama
Corvina	5	9	9	8	12	4	2	63	1	3	3	5	5	10	Corvina
Chambira	7	12	12	11	19	12	12	107	1	0	0	11	15	18	Chambira
Fasaco	12	17	13	17	24	18	8	150	5	3	2	19	16	23	Fasaco
Gamitana	9	16	7	4	8	7	7	80	2	5	2	14	1	18	Gamitana
Lisa	7	9	16	24	21	17	12	127	13	1	1	38	17	53	Lisa
Llambina	13	20	22	13	21	55	45	290	7	11	4	28	19	19	Llambina
Maparate	33	43	47	30	42	35	23	413	11	3	1	109	45	30	Maparate
Palometa	27	41	91	191	285	234	15	1 661	122	124	210	51	1	90	Palometa
Paco	8	5	6	8	15	6	3	84	4	1	2	6	22	38	Paco
Paiche	47	65	51	69	15	13	12	427	8	6	46	23	45	36	Paiche
Ractacara	11	17	16	15	47	76	89	366	3	5	3	34	15	18	Ractacara
Sabalo	9	12	7	5	4	5	2	76	3	7	7	110	147	125	Sabalo
Sardina	18	29	29	27	38	27	16	250	9	45	15	29	20	42	Sardina
Tucunaré	4	10	7	12	16	12	4	95	10	1	18	22	3	7	Tucunaré
Yaraquí	2	4	5	13	2	7	2	48	53	81	56	59	90	29	Yaraquí
Yulilla	3	5	5	1	9	11	5	89	2	1	3	9	4	3	Yulilla
Doncella	9	10	17	14	13	12	10	112	11	2	5	8	13	15	Doncella
Dorado	0	1	2	2	1	1	1	9	0	0	0	0	1	0	Dorado
Zúngaro	7	9	14	11	11	12	16	101	3	1	2	24	18	10	Zúngaro
Otras	58	79	110	94	191	239	95	1 127	43	27	29	128	197	128	Otras
Peces ornamentales ^{3/}	684	596	541	684	628	873	452	6 495	592	590	948	596	894	327	Peces ornamentales ^{3/}
Mercado interno	94	39	89	94	82	68	36	685	17	39	112	64	46	46	Mercado interno
Mercado externo	590	557	452	590	546	805	416	5 810	575	551	835	532	848	281	Mercado externo
Stock reman. y/o mort.	0	0	0	0	0	0	0	0	0	0	0	0	0	0	Stock reman. y/o mort.

1/ Por estado de conservación.

2/ Por tipo de especie.

3/ Miles de unidades.

Fuente: Dirección Regional de la Producción de Loreto.

Elaboración: BCRP - Sucursal Iquitos.

Anexo N° 03

LORETO: PRODUCCIÓN DE MADERA ROLLIZA ^{1/}
(m³)

	2020								2021						
	Jun.	Jul.	Ago.	Set.	Oct.	Nov.	Dic.	Ene.-Dic.	Ene.	Feb.	Mar.	Abr.	May.	Jun.	
Especies de madera															Especies de madera
Ana caspi	116	309	0	88	127	29	28	1 453	10	0	2 254	14	1 046	9	Ana caspi
Andiroba	0	21	41	0	44	4	0	148	0	0	30	3	0	68	Andiroba
Azúcar huayo	11	30	67	339	204	144	10	877	253	0	7	0	0	0	Azúcar huayo
Caoba	0	0	0	0	0	0	0	0	0	0	0	0	0	0	Caoba
Capinuri	1 034	4 363	2 238	5 321	3 482	1 904	7 155	35 974	2 006	6 110	9 397	10 303	7 637	6 001	Capinuri
Capirona	13	220	2 489	490	1 001	2 550	1 652	15 400	1 026	3 685	3 789	2 430	1 914	1 228	Capirona
Catahua	71	504	1 996	634	531	2 453	1 094	12 622	1 024	410	1 191	224	586	7	Catahua
Cedro	192	241	0	26	61	25	48	621	0	0	0	0	0	0	Cedro
Chingonga	0	50	0	0	0	0	0	84	0	0	0	51	0	0	Chingonga
Copaiba	365	601	1 313	1 263	1 526	960	1 321	10 726	239	105	322	79	0	117	Copaiba
Cumala	420	1 340	1 177	1 439	1 550	751	1 405	13 257	835	387	1 412	1 346	1 666	2 185	Cumala
Estoraque	35	70	28	71	241	28	347	1 638	1	5	741	4	3	27	Estoraque
Huayuro	394	460	569	1 125	995	626	875	7 305	1 309	909	1 568	332	89	269	Huayuro
Lagarto caspi	0	0	0	0	0	4	0	22	9	3	29	0	0	0	Lagarto caspi
Loro micuna	0	202	62	151	123	218	16	772	0	0	0	0	0	0	Loro micuna
Lupuna	947	938	1 448	1 539	1 629	616	1 159	10 955	239	41	421	2 533	2 635	160	Lupuna
Mari mari	0	77	0	0	56	82	0	591	0	0	49	57	58	50	Mari mari
Marupa	139	364	337	334	648	146	290	2 743	55	100	113	238	119	397	Marupa
Moena	334	31	2	3	182	16	607	1 750	240	63	139	74	25	94	Moena
Pali sangre	0	9	7	13	113	96	156	481	51	42	0	49	10	85	Pali sangre
Papelillo	28	0	0	0	0	71	74	238	100	0	0	98	0	0	Papelillo
Pashaco	216	691	538	788	770	823	460	5 224	347	82	339	268	310	234	Pashaco
Quinilla	212	147	113	428	69	104	341	2 456	61	871	724	678	10	51	Quinilla
Tornillo	3 574	2 690	3 666	950	1 977	1 599	4 286	22 676	547	1 773	2 449	1 548	1 306	2 566	Tornillo
Violeta	0	0	0	0	0	0	17	17	0	0	0	0	0	0	Violeta
Otros	4 064	9 395	8 612	13 057	11 743	11 649	7 059	93 809	6 446	5 598	9 629	8 760	3 678	5 712	Otros
TOTAL	12 165	22 754	24 702	28 060	27 072	24 899	28 401	241 838	14 800	20 182	34 603	29 088	21 093	19 260	TOTAL

1/ Cifras preliminares.

Fuente: Gerencia Regional de Desarrollo Forestal y Fauna Silvestre - GOREL.

Elaboración: BCRP - Sucursal Iquitos.



Anexo N° 04

LORETO: PRODUCCIÓN DE MADERA ASERRADA ^{1/}
(m³)

	2020								2021						
	Jun.	Jul.	Ago.	Set.	Oct.	Nov.	Dic.	Ene.-Dic.	Ene.	Feb.	Mar.	Abr.	May.	Jun.	
Especies de madera															Especies de madera
Almendra	13	7	0	0	11	0	23	55	0	0	0	15	0	0	Almendra
Andiroba	0	0	0	0	9	4	2	19	24	0	0	16	9	8	Andiroba
Caoba	0	0	0	0	0	0	0	0	0	0	0	0	0	0	Caoba
Capirona	24	172	180	220	290	774	574	2 581	245	356	557	454	843	422	Capirona
Catahua	0	0	22	7	0	0	0	73	0	0	0	0	73	0	Catahua
Cedro	0	57	0	96	49	13	17	340	0	0	10	30	74	12	Cedro
Chingonga	0	0	0	0	16	24	0	40	33	0	10	18	24	9	Chingonga
Copaiba	70	59	95	62	31	42	0	518	0	0	11	118	303	0	Copaiba
Cumala	526	394	203	519	418	751	542	4 219	696	1	862	457	668	744	Cumala
Estoraque	0	0	0	0	0	0	0	53	0	0	0	0	0	0	Estoraque
Huayruro	58	6	0	34	84	46	162	483	61	0	93	0	110	41	Huayruro
Lagarto caspi	0	0	0	0	0	0	0	0	0	0	0	0	0	0	Lagarto caspi
Lupuna	0	0	0	0	0	0	26	74	5	0	13	0	259	16	Lupuna
Mari mari	0	0	0	0	16	0	41	87	0	0	0	0	0	12	Mari mari
Marupa	0	0	3	60	12	69	118	290	135	5	44	2	115	14	Marupa
Moena	76	0	192	192	69	0	43	701	113	15	28	26	224	9	Moena
Pashaco	0	75	45	48	34	54	203	560	0	0	10	121	84	47	Pashaco
Tornillo	516	1 546	1 763	1 302	989	1 208	1 360	12 194	1 813	0	1 676	1 537	1 712	1 629	Tornillo
Violeta	0	0	0	0	0	0	0	0	0	0	0	0	0	0	Violeta
Otros	1 015	1 633	3 025	2 217	3 823	2 827	4 536	26 674	2 363	1 063	2 813	3 061	4 243	2 084	Otros
TOTAL	2 298	3 950	5 528	4 757	5 850	5 812	7 647	48 959	5 487	1 440	6 127	5 855	8 743	5 047	TOTAL

1/ Cifras preliminares.

Fuente: Gerencia Regional de Desarrollo Forestal y Fauna Silvestre - GOREL.

Elaboración: BCRP - Sucursal Iquitos.

Anexo Nº 05

LORETO: PRODUCCIÓN DE PETRÓLEO CRUDO
(Miles de barriles)

	2020								2021						
	Jun.	Jul.	Ago.	Set.	Oct.	Nov.	Dic.	Ene.-Dic.	Ene.	Feb.	Mar.	Abr.	May.	Jun.	
Lotes															Lotes
*Lote 192 (ex 1-AB)	0	0	0	0	0	0	0	475	0	0	0	0	0	0	*Lote 192 (ex 1-AB)
*Lote 8	0	0	0	0	0	0	0	594	0	0	0	0	0	0	*Lote 8
*Lote 31-B	0	0	0	0	0	0	0	0	0	0	0	0	0	0	*Lote 31-B
*Lote 31-E	0	0	0	0	0	0	0	0	0	0	0	0	0	0	*Lote 31-E
*Lote 102	0	0	0	0	0	0	0	0	0	0	0	0	0	0	*Lote 102
*Lote 95	0	155	55	21	288	156	138	2 067	242	201	219	221	308	266	*Lote 95
*Lote 67	0	0	0	0	0	0	0	247	0	0	29	68	92	77	*Lote 67
TOTAL	0	155	55	21	288	156	138	3 383	242	201	248	289	400	344	TOTAL

Fuente: Perúpetro S.A.

Elaboración: BCRP - Sucursal Iquitos.

Anexo N° 06

LORETO: PRODUCCIÓN MANUFACTURERA ^{1/}
(Índice de volumen físico: año 2007 = 100)

C I I U	2020								2021						C I I U
	Jun.	Jul.	Ago.	Set.	Oct.	Nov.	Dic.	Ene.-Dic.	Ene.	Feb.	Mar.	Abr.	May.	Jun.	
MANUFACTURA PRIMARIA	94,8	127,4	163,2	110,7	61,7	122,2	106,7	104,8	122,6	92,4	92,0	82,1	139,9	98,2	MANUFACTURA PRIMARIA
2320 -Refinación de petróleo	94,8	127,4	163,2	110,7	61,7	122,2	106,7	104,8	122,6	92,4	92,0	82,1	139,9	98,2	2320 -Refinación de petróleo
MANUFACTURA NO PRIMARIA	60,5	78,6	80,3	81,3	85,7	76,2	81,1	65,3	83,8	70,5	71,9	68,2	73,8	64,7	MANUFACTURA NO PRIMARIA
1513 -Conservas de palmito	0,0	0,0	0,0	0,0	0,0	0,0	0,0	0,0	0,0	0,0	0,0	0,0	0,0	0,0	1513 -Conservas de palmito
1520 -Productos lácteos	16,1	21,0	20,9	19,5	20,8	20,8	20,4	17,8	20,2	22,0	21,1	22,2	20,1	20,4	1520 -Productos lácteos
1533 -Alimentos para animales	0,0	0,0	0,0	0,0	0,0	0,0	0,0	0,0	0,0	0,0	0,0	0,0	0,0	0,0	1533 -Alimentos para animales
1541 -Productos de panadería	33,5	71,6	67,8	64,0	66,3	71,7	75,7	62,7	74,2	70,9	78,8	75,2	76,2	74,6	1541 -Productos de panadería
1553 -Bebidas malteadas	0,0	0,0	0,0	0,0	0,0	0,0	0,0	0,0	0,0	0,0	0,0	0,0	0,0	0,0	1553 -Bebidas malteadas
1554 -Bebidas gaseosas	149,8	149,5	159,0	146,4	148,2	145,6	138,4	136,7	145,6	138,1	150,6	151,2	154,9	153,4	1554 -Bebidas gaseosas
2010 -Madera aserrada	10,2	17,5	24,5	21,1	25,9	25,8	33,9	18,1	24,3	6,4	27,1	25,9	38,7	22,4	2010 -Madera aserrada
2021 -Triplay y láminas	22,8	106,1	96,8	98,0	103,5	82,8	105,0	75,3	110,1	101,6	106,1	106,1	109,3	108,1	2021 -Triplay y láminas
2212 -Periódicos	186,3	192,5	192,5	186,3	155,3	155,3	155,3	180,6	40,4	37,3	41,9	40,4	40,4	37,3	2212 -Periódicos
2221 -Impresión	96,8	102,2	147,2	262,1	116,3	148,2	129,9	120,6	80,0	64,5	103,4	102,9	101,1	107,8	2221 -Impresión
2411 -Oxígeno industrial	0,0	0,0	0,0	0,0	0,0	0,0	0,0	0,0	0,0	0,0	0,0	0,0	0,0	0,0	2411 -Oxígeno industrial
2899 -Acc. lanchas y mallas metálicas	0,0	0,0	0,0	0,0	0,0	0,0	0,0	0,0	0,0	0,0	0,0	0,0	0,0	0,0	2899 -Acc. lanchas y mallas metálicas
2911 -Motores para pozos	0,0	0,0	0,0	0,0	0,0	0,0	0,0	0,0	0,0	0,0	0,0	0,0	0,0	0,0	2911 -Motores para pozos
2912 -Bombas para pozos	13,8	13,7	13,7	13,7	13,7	13,6	13,5	13,7	13,4	13,2	13,0	13,0	12,9	12,9	2912 -Bombas para pozos
3591 -Motocicletas y motokar	184,4	193,3	185,9	208,7	215,0	181,5	173,7	152,9	205,0	189,8	129,5	111,4	104,5	98,3	3591 -Motocicletas y motokar
TOTAL	80,8	107,5	129,4	98,7	71,5	103,5	96,3	88,7	106,8	83,4	83,8	76,4	113,0	84,6	TOTAL

1/ Cifras preliminares.

Fuente: Dirección Regional de la Producción de Loreto - Encuesta BCRP a empresas industriales.

Elaboración: BCRP - Sucursal Iquitos.

Anexo Nº 07

LORETO: PRODUCCIÓN MANUFACTURERA ^{1/}
(Variación porcentual)

C I I U	2020/2019								2021/2020						C I I U
	Jun.	Jul.	Ago.	Set.	Oct.	Nov.	Dic.	Ene.-Dic.	Ene.	Feb.	Mar.	Abr.	May.	Jun.	
MANUFACTURA PRIMARIA	0,6	13,1	32,6	-20,4	-38,3	40,4	-7,5	-14,0	8,0	-22,8	-34,9	34,8	288,7	3,6	MANUFACTURA PRIMARIA
2320 -Refinación de petróleo	0,6	13,1	32,6	-20,4	-38,3	40,4	-7,5	-14,0	8,0	-22,8	-34,9	34,8	288,7	3,6	2320 -Refinación de petróleo
MANUFACTURA NO PRIMARIA	-18,7	2,6	4,8	-9,9	-9,8	1,8	3,2	-15,5	-1,3	-11,1	57,4	385,5	369,1	6,9	MANUFACTURA NO PRIMARIA
1513 -Conservas de palmito	-	-	-	-	-	-	-	-	-	-	-	-	-	-	1513 -Conservas de palmito
1520 -Productos lácteos	-34,7	-15,0	-15,0	-31,5	-26,5	-37,4	-2,5	-30,5	-3,8	4,5	123,5	116,5	68,2	26,5	1520 -Productos lácteos
1533 -Alimentos para animales	-	-	-	-	-	-	-	-	-	-	-	-	-	-	1533 -Alimentos para animales
1541 -Productos de panadería	-62,9	-25,4	-25,4	-24,4	-32,6	-26,1	-35,9	-33,5	-8,6	-3,2	6,9	68,9	162,2	122,8	1541 -Productos de panadería
1553 -Bebidas malteadas	-	-	-	-	-	-	-	-	-	-	-	-	-	-	1553 -Bebidas malteadas
1554 -Bebidas gaseosas	35,1	9,4	20,5	1,1	2,0	10,7	9,8	6,3	-2,8	-4,0	25,6	62,3	60,7	2,4	1554 -Bebidas gaseosas
2010 -Madera aserrada	-22,9	-13,1	16,6	14,7	-11,6	130,7	87,4	-2,9	5,2	-65,3	264,1	749,8	535,2	120,0	2010 -Madera aserrada
2021 -Triplay y láminas	-81,1	137,3	5,2	-8,4	-8,7	-20,4	-17,4	-32,2	-6,7	-15,9	110,9	-	-	375,0	2021 -Triplay y láminas
2212 -Periódicos	11,1	33,3	0,0	0,0	-19,4	-16,7	-19,4	11,4	-79,0	-79,3	-78,2	-78,3	-79,0	-80,0	2212 -Periódicos
2221 -Impresión	-24,4	-58,6	-36,4	-13,4	-11,5	-46,5	-39,1	-47,6	-46,4	-26,3	4,7	99,8	76,4	11,4	2221 -Impresión
2411 -Oxígeno industrial	-	-	-	-	-	-	-	-	-	-	-	-	-	-	2411 -Oxígeno industrial
2899 -Acc. lanchas y mallas metálicas	-100,0	-100,0	-100,0	-100,0	-	-	-	-	-	-	-	-	-	-	2899 -Acc. lanchas y mallas metálicas
2911 -Motores para pozos	-	-	-	-	-	-	-	-	-	-	-	-	-	-	2911 -Motores para pozos
2912 -Bombas para pozos	0,4	-0,1	-0,1	-0,2	-0,4	-0,8	-1,5	-0,2	-2,9	-4,1	-5,3	-5,5	-6,5	-6,7	2912 -Bombas para pozos
3591 -Motocicletas y motokar	-5,8	-18,2	-5,4	6,1	-8,6	-24,7	-21,3	-20,3	0,9	2,0	25,8	-	-	-46,7	3591 -Motocicletas y motokar
TOTAL	-6,1	9,8	24,3	-17,2	-27,0	26,1	-4,1	-14,4	4,8	-19,1	-18,1	82,8	307,4	4,7	TOTAL

1/ Cifras preliminares.

Fuente: Dirección Regional de la Producción de Loreto - Encuesta BCRP a empresas industriales.

Elaboración: BCRP - Sucursal Iquitos.

Anexo N° 08

**LORETO: TRABAJADORES ASALARIADOS PRIVADOS FORMALES
POR SECTORES ECONÓMICOS**
(Variación porcentual con respecto al mismo mes del año anterior)

Año	Mes	Agricultura	Minería	Manufactura	Construcción	Comercio	Servicios	Total
2020	JUN.	-24,0	-22,6	-15,2	-66,5	-23,7	-22,6	-24,8
	JUL.	-14,8	-36,1	-5,4	-50,3	-11,3	-24,9	-20,3
	AGO.	-8,2	-47,5	-5,8	-6,5	-8,5	-23,3	-16,0
	SET.	-5,7	-41,0	1,3	36,4	-6,9	-21,2	-11,5
	OCT.	-4,2	-35,5	-5,5	60,6	-5,2	-23,3	-11,3
	NOV.	-3,0	-35,1	-3,2	69,3	-3,6	-21,1	-9,1
	DIC.	-11,9	-44,2	-3,2	37,5	-1,8	-19,9	-10,1
2021	ENE.	-4,6	-41,4	-4,2	0,7	-1,9	-18,5	-10,7
	FEB.	-2,3	-54,6	-6,4	4,6	-2,5	-19,6	-11,2
	MAR.	6,4	-54,8	-4,9	31,7	0,8	-13,2	-4,5
	ABR.	19,8	-38,5	8,7	336,4	17,2	11,3	20,4
	MAY.	30,4	-9,3	17,4	397,1	27,1	32,8	37,2
	JUN.	n.d.	n.d.	n.d.	n.d.	n.d.	n.d.	n.d.

Fuente: MTPE – Planilla electrónica - PLAME y T-registro.

Elaboración: BCRP - Sucursal Iquitos.

Anexo N° 09

LORETO: EXPORTACIONES POR GRUPO DE PRODUCTOS ^{1/}
(Valor FOB - Millones de US\$)

	2020								2021						
	Jun.	Jul.	Ago.	Set.	Oct.	Nov.	Dic.	Ene.-Dic.	Ene.	Feb.	Mar.	Abr.	May.	Jun.	
PRODUCTOS TRADICIONALES	0,1	0,3	0,4	0,4	0,4	6,0	3,7	31,1	22,6	0,4	0,5	13,9	0,7	1,7	PRODUCTOS TRADICIONALES
Agrícolas	0,0	0,0	0,0	0,0	0,0	0,0	0,2	0,2	0,0	0,0	0,0	0,0	0,2	0,1	Agrícolas
Petróleo crudo y derivados	0,1	0,3	0,4	0,4	0,4	6,0	3,5	31,0	22,6	0,4	0,5	13,9	0,4	1,6	Petróleo crudo y derivados
PRODUCTOS NO TRADICIONALES	1,3	0,6	0,7	0,4	0,5	0,6	0,9	8,7	0,8	0,7	0,9	0,7	0,8	0,7	PRODUCTOS NO TRADICIONALES
Forestales	0,7	0,2	0,3	0,0	0,1	0,0	0,1	2,9	0,1	0,0	0,2	0,1	0,2	0,1	Forestales
Madera aserrada	0,3	0,1	0,3	0,0	0,1	0,0	0,1	2,4	0,1	0,0	0,2	0,1	0,2	0,1	Madera aserrada
Madera laminada	0,0	0,0	0,0	0,0	0,0	0,0	0,0	0,0	0,0	0,0	0,0	0,0	0,0	0,0	Madera laminada
Triplay y enchapados	0,0	0,0	0,0	0,0	0,0	0,0	0,0	0,0	0,0	0,0	0,0	0,0	0,0	0,0	Triplay y enchapados
Otros acabados	0,4	0,1	0,0	0,0	0,0	0,0	0,0	0,6	0,0	0,0	0,0	0,0	0,0	0,0	Otros acabados
Pesqueros	0,2	0,2	0,2	0,2	0,2	0,3	0,2	2,1	0,2	0,2	0,3	0,2	0,3	0,2	Pesqueros
Pescado congelado (paiche)	0,0	0,0	0,0	0,0	0,0	0,0	0,0	0,0	0,0	0,0	0,0	0,0	0,0	0,0	Pescado congelado (paiche)
Peces ornamentales	0,2	0,2	0,2	0,2	0,2	0,3	0,2	2,1	0,2	0,2	0,3	0,2	0,3	0,2	Peces ornamentales
Agroindustriales	0,4	0,2	0,1	0,2	0,1	0,2	0,6	2,9	0,3	0,3	0,4	0,2	0,3	0,2	Agroindustriales
Conservas de Palmito	0,0	0,0	0,0	0,0	0,0	0,0	0,0	0,0	0,0	0,0	0,0	0,0	0,0	0,0	Conservas de Palmito
Animales vivos	0,1	0,1	0,1	0,1	0,0	0,2	0,2	1,2	0,2	0,2	0,2	0,2	0,2	0,1	Animales vivos
Cacao en grano	0,4	0,1	0,1	0,1	0,1	0,1	0,4	1,7	0,1	0,1	0,2	0,0	0,1	0,1	Cacao en grano
Otros ^{2/}	0,1	0,1	0,0	0,0	0,1	0,1	0,1	0,8	0,2	0,2	0,1	0,2	0,1	0,1	Otros ^{2/}
RESTO ^{3/}	0,0	0,0	0,0	0,0	0,0	0,0	0,0	0,1	0,0	0,0	0,0	0,5	0,5	0,0	RESTO ^{3/}
TOTAL EXPORTACIONES	1,5	1,0	1,1	0,8	0,9	6,7	4,6	39,9	23,4	1,1	1,3	15,1	2,0	2,4	TOTAL EXPORTACIONES

1/ Cifras preliminares.

2/ 2020: veneno de serpiente, aceite palo de rosa, aguaje, semillas tostadas de macambo, extracto de ayahuasca, corteza de cumula, sangre grado.

3/. Incluye reparación de bienes de capital, equipo petrolero y partes para helicópteros

Fuente: SUNAT.

Elaboración: BCRP - Sucursal Iquitos.

Anexo Nº 10

LORETO: IMPORTACIONES FOB SEGÚN USO O DESTINO ECONÓMICO - ADUANA DE IQUITOS
(Valor FOB - Millones de US\$)

	2020								2021						
	Jun.	Jul.	Ago.	Set.	Oct.	Nov.	Dic.	Ene.-Dic.	Ene.	Feb.	Mar.	Abr.	May.	Jun.	
I. BIENES DE CONSUMO	0,0	1,1	1,3	2,0	0,1	0,0	0,7	5,8	0,0	0,6	1,4	0,8	0,5	0,0	I. BIENES DE CONSUMO
Bienes no duraderos	0,0	1,1	1,3	2,0	0,1	0,0	0,7	5,8	0,0	0,6	1,4	0,8	0,5	0,0	Bienes no duraderos
Bienes duraderos	0,0	0,0	0,0	0,0	0,0	0,0	0,0	0,0	0,0	0,0	0,0	0,0	0,0	0,0	Bienes duraderos
Diversos	0,0	0,0	0,0	0,0	0,0	0,0	0,0	0,0	0,0	0,0	0,0	0,0	0,0	0,0	Diversos
II. MATERIAS PRIMAS E INSUMOS	3,6	0,0	6,3	0,0	0,0	9,9	0,0	19,8	13,0	0,0	24,0	1,9	19,3	0,0	II. MATERIAS PRIMAS E INSUMOS
Combustibles-lubricantes	3,6	0,0	6,3	0,0	0,0	9,9	0,0	19,8	11,5	0,0	22,5	1,9	19,3	0,0	Combustibles-lubricantes
Materias para agricultura	0,0	0,0	0,0	0,0	0,0	0,0	0,0	0,0	0,0	0,0	0,0	0,0	0,0	0,0	Materias para agricultura
Materias para industria	0,0	0,0	0,0	0,0	0,0	0,0	0,0	0,0	1,6	0,0	1,6	0,0	0,0	0,0	Materias para industria
III. BIENES DE CAPITAL	0,0	0,2	0,0	0,6	0,0	0,2	0,2	4,2	0,0	2,7	2,7	0,0	0,0	7,9	III. BIENES DE CAPITAL
Materiales de construcción	0,0	0,0	0,0	0,0	0,0	0,0	0,0	0,0	0,0	0,0	0,0	0,0	0,0	0,0	Materiales de construcción
Bienes para la agricultura	0,0	0,0	0,0	0,0	0,0	0,0	0,0	0,0	0,0	0,0	0,0	0,0	0,0	0,0	Bienes para la agricultura
Bienes para la industria	0,0	0,0	0,0	0,0	0,0	0,0	0,0	3,0	0,0	2,7	2,7	0,0	0,0	0,0	Bienes para la industria
Equipos de transporte	0,0	0,2	0,0	0,6	0,0	0,1	0,2	1,2	0,0	0,0	0,0	0,0	0,0	7,9	Equipos de transporte
TOTAL IMPORTACIONES (I+II+III)	3,6	1,3	7,7	2,6	0,1	10,1	1,0	29,9	13,0	3,2	28,1	2,8	19,8	7,9	TOTAL IMPORTACIONES (I+II+III)

Fuente: BCRP - Oficina Principal .

Elaboración: BCRP - Sucursal Iquitos.

Anexo Nº 11

LORETO: EJECUCIÓN DEL PRESUPUESTO DE GASTOS DEL GOBIERNO NACIONAL ^{1/}
(Millones de soles)

	2020								2021						
	Jun.	Jul.	Ago.	Set.	Oct.	Nov.	Dic.	Ene.-Dic.	Ene.	Feb.	Mar.	Abr.	May.	Jun.	
GASTOS NO FINANCIEROS	68,3	105,3	184,1	97,9	272,5	223,6	296,7	1911,5	56,7	152,5	151,5	205,4	145,1	140,3	GASTOS NO FINANCIEROS
a. GASTOS CORRIENTES	63,2	89,5	163,2	88,7	242,9	160,6	209,4	1594,9	44,8	108,7	123,9	160,8	108,9	96,7	a. GASTOS CORRIENTES
1. Personal y obligaciones	30,2	36,1	30,9	31,3	31,5	31,1	34,8	381,7	30,0	26,8	28,7	27,1	33,5	26,9	1. Personal y obligaciones
2. Pensiones y prestaciones sociales	9,2	4,4	3,0	2,5	3,5	3,1	9,3	57,7	3,2	3,2	3,2	3,4	3,2	3,1	2. Pensiones y prestaciones sociales
3. Bienes y servicios	12,0	13,3	19,0	17,7	22,2	25,8	39,7	227,0	7,1	10,3	18,3	23,5	29,1	24,0	3. Bienes y servicios
4. Donaciones y transferencias	3,1	10,3	7,4	4,1	8,0	1,6	6,5	85,1	0,0	38,2	0,3	5,5	0,2	3,7	4. Donaciones y transferencias
5. Otros gastos corrientes	8,6	25,5	102,9	33,1	177,8	99,0	119,0	843,4	4,4	30,3	73,4	101,3	42,9	39,1	5. Otros gastos corrientes
b. GASTOS DE CAPITAL	5,2	15,7	20,9	9,3	29,6	63,0	87,3	316,6	11,9	43,8	27,6	44,5	36,1	43,7	b. GASTOS DE CAPITAL
1. Donaciones y transferencias	0,0	6,5	0,0	0,0	1,7	16,0	34,3	58,5	0,0	0,0	2,4	9,4	0,0	5,6	1. Donaciones y transferencias
2. Adquisición de activos no financieros	5,2	9,3	20,9	9,3	27,8	44,4	50,0	252,2	11,9	43,8	25,2	35,2	36,1	38,0	2. Adquisición de activos no financieros
3. Otros gastos de capital	0,0	0,0	0,0	0,0	0,0	2,6	3,0	5,9	0,0	0,0	0,0	0,0	0,0	0,0	3. Otros gastos de capital

1/ Información actualizada al 31 de julio de 2021.

Fuente: MEF.

Elaboración: BCRP - Sucursal Iquitos.

Anexo N° 12

LORETO: EJECUCIÓN DEL PRESUPUESTO DE GASTOS DEL GOBIERNO REGIONAL ^{1/}
(Millones de soles)

	2020								2021						
	Jun.	Jul.	Ago.	Set.	Oct.	Nov.	Dic.	Ene.-Dic.	Ene.	Feb.	Mar.	Abr.	May.	Jun.	
GASTOS NO FINANCIEROS	133,5	169,2	162,8	185,7	190,7	198,4	346,5	2091,8	146,9	178,6	179,6	215,1	212,3	193,7	GASTOS NO FINANCIEROS
a. GASTOS CORRIENTES	126,3	142,0	146,6	146,6	143,6	149,8	226,0	1706,6	134,0	142,9	143,8	146,9	141,2	155,9	a. GASTOS CORRIENTES
1. Personal y obligaciones	93,3	103,3	101,0	102,6	102,1	102,6	132,7	1208,7	113,0	108,3	98,4	105,9	100,7	110,7	1. Personal y obligaciones
2. Pensiones y prestaciones sociales	5,0	6,4	5,0	6,1	5,2	7,2	8,1	72,1	6,7	5,2	5,3	5,0	5,5	6,4	2. Pensiones y prestaciones sociales
3. Bienes y servicios	27,6	31,3	39,6	36,9	33,6	39,5	84,9	417,0	14,2	28,8	36,1	35,8	37,4	38,1	3. Bienes y servicios
4. Donaciones y transferencias	0,0	0,0	0,3	0,0	0,0	0,0	0,0	0,3	0,0	0,0	0,0	0,0	0,0	0,0	4. Donaciones y transferencias
5. Otros gastos corrientes	0,4	1,0	0,6	0,9	2,7	0,5	0,4	8,5	0,1	0,6	4,0	0,2	-2,5	0,7	5. Otros gastos corrientes
b. GASTOS DE CAPITAL	7,2	27,2	16,3	39,1	47,1	48,6	120,5	385,2	12,9	35,7	35,8	68,1	71,1	37,8	b. GASTOS DE CAPITAL
1. Donaciones y transferencias	0,0	0,0	0,0	0,0	0,0	0,3	0,0	0,3	0,0	0,0	0,0	0,0	0,0	0,0	1. Donaciones y transferencias
2. Adquisición de activos no financieros	7,2	27,2	16,3	38,3	46,1	48,2	118,9	381,1	12,9	35,7	35,4	68,1	71,1	37,8	2. Adquisición de activos no financieros
3. Otros gastos de capital	0,0	0,0	0,0	0,8	1,0	0,2	1,6	3,8	0,0	0,0	0,4	0,0	0,0	0,0	3. Otros gastos de capital

1/ Información actualizada al 31 de julio de 2021.

Fuente: MEF.

Elaboración: BCRP - Sucursal Iquitos.

Anexo Nº 13

LORETO: EJECUCIÓN DEL PRESUPUESTO DE GASTOS DE LOS GOBIERNOS LOCALES ^{1/}
(Millones de soles)

	2020								2021						
	Jun.	Jul.	Ago.	Set.	Oct.	Nov.	Dic.	Ene.-Dic.	Ene.	Feb.	Mar.	Abr.	May.	Jun.	
GASTOS NO FINANCIEROS	45,6	40,8	62,4	72,3	71,3	111,7	205,2	826,3	35,8	39,4	113,0	57,7	63,2	59,9	GASTOS NO FINANCIEROS
a. GASTOS CORRIENTES	34,9	36,0	41,9	44,5	44,6	57,6	86,4	504,2	29,8	17,3	57,9	34,5	44,7	41,9	a. GASTOS CORRIENTES
1. Personal y obligaciones	7,3	8,9	7,0	6,6	7,5	7,3	8,7	90,7	8,1	2,7	12,7	6,6	7,5	7,1	1. Personal y obligaciones
2. Pensiones y prestaciones sociales	1,9	2,0	3,6	2,1	2,7	3,3	3,1	26,1	0,8	1,9	3,2	2,1	1,8	2,1	2. Pensiones y prestaciones sociales
3. Bienes y servicios	25,4	24,9	30,7	35,2	33,8	46,1	74,1	381,6	20,4	12,4	41,3	25,2	34,9	32,3	3. Bienes y servicios
4. Donaciones y transferencias	0,2	0,3	0,3	0,3	0,3	0,3	0,5	3,5	0,2	0,2	0,3	0,3	0,2	0,3	4. Donaciones y transferencias
5. Otros gastos corrientes	0,1	0,0	0,4	0,2	0,1	0,5	-0,1	2,2	0,2	0,1	0,3	0,2	0,3	0,1	5. Otros gastos corrientes
b. GASTOS DE CAPITAL	10,7	4,8	20,5	27,9	26,7	54,1	118,8	322,1	5,9	22,1	55,2	23,2	18,5	18,0	b. GASTOS DE CAPITAL
1. Donaciones y transferencias	0,0	0,0	0,0	0,0	0,0	0,0	0,0	0,0	0,0	0,0	0,0	0,0	0,0	0,0	1. Donaciones y transferencias
2. Adquisición de activos no financieros	10,7	4,8	20,5	27,9	26,7	54,1	118,8	322,1	5,9	22,1	55,2	23,2	18,5	18,0	2. Adquisición de activos no financieros
3. Otros gastos de capital	0,0	0,0	0,0	0,0	0,0	0,0	0,0	0,0	0,0	0,0	0,0	0,0	0,0	0,0	3. Otros gastos de capital

1/ Información actualizada al 31 de julio de 2021.

Fuente: MEF.

Elaboración: BCRP - Sucursal Iquitos.

Anexo N° 14

LORETO: INVERSIÓN NO FINANCIERA DEL GOBIERNO NACIONAL ^{1/}
(Millones de soles)

FUNCIONES	2020								2021						FUNCIONES
	Jun.	Jul.	Ago.	Set.	Oct.	Nov.	Dic.	Ene.-Dic.	Ene.	Feb.	Mar.	Abr.	May.	Jun.	
Relaciones Exteriores	0,0	0,0	0,0	0,0	0,0	0,0	0,0	0,1	0,0	0,0	0,0	0,0	0,0	0,0	Relaciones Exteriores
Agropecuaria	2,4	3,0	4,5	2,9	4,1	5,2	3,5	34,7	1,8	2,3	2,5	3,4	3,3	2,8	Agropecuaria
Educación	0,1	2,0	0,0	0,8	1,8	3,4	4,6	12,8	0,0	0,0	0,1	3,4	0,8	0,9	Educación
Energía	0,0	0,0	0,1	0,1	0,0	0,0	0,0	0,6	4,0	0,0	0,5	0,1	0,0	0,3	Energía
Industria	0,4	0,2	1,1	0,0	0,7	0,2	1,4	4,9	0,0	0,0	0,3	0,0	0,1	0,3	Industria
Justicia	0,1	0,0	0,1	0,2	0,1	0,3	0,5	1,2	0,0	0,0	0,0	0,0	0,0	0,3	Justicia
Ambiente	0,1	0,5	0,2	0,4	0,8	1,3	2,4	8,7	0,1	0,0	0,1	0,1	0,2	0,4	Ambiente
Orden público y seguridad	0,0	0,1	0,3	1,8	0,8	0,8	1,3	5,2	0,0	0,3	0,2	0,8	0,3	0,1	Orden público y seguridad
Defensa y seguridad	0,0	2,7	0,5	0,5	0,4	0,1	0,3	4,6	0,0	0,0	0,0	0,0	0,0	0,0	Defensa y seguridad
Pesca	0,0	0,0	0,0	0,0	0,0	0,0	0,0	0,4	0,0	0,0	0,0	0,0	0,0	0,0	Pesca
Planeamiento, gestión y reserva	0,0	0,4	0,0	0,0	0,1	0,2	0,4	1,1	0,0	0,0	0,0	0,0	0,0	0,0	Planeamiento, gestión y reserva
Protección social	0,0	0,0	0,0	0,0	0,0	0,1	1,1	1,3	0,0	0,0	0,0	0,0	0,0	0,0	Protección social
Salud	0,0	0,0	0,0	0,0	0,0	0,0	1,0	1,1	0,0	0,0	0,0	0,0	0,0	0,0	Salud
Saneamiento	0,0	0,0	2,8	1,5	4,7	8,9	13,3	55,3	0,3	4,9	4,1	6,8	11,3	7,9	Saneamiento
Trabajo	0,0	0,0	0,0	0,0	0,0	0,0	0,1	0,1	0,0	0,0	0,0	0,0	0,0	0,0	Trabajo
Transporte y comunicaciones	2,1	0,2	11,2	1,0	14,1	24,0	19,9	119,3	5,6	36,3	17,3	20,5	20,0	25,0	Transporte y comunicaciones
Turismo	0,0	0,0	0,0	0,0	0,0	0,0	0,1	0,2	0,0	0,0	0,0	0,0	0,0	0,0	Turismo
Vivienda y desarrollo urbano	0,0	0,0	0,0	0,0	0,0	0,1	0,2	0,6	0,0	0,0	0,0	0,0	0,0	0,0	Vivienda y desarrollo urbano
TOTAL INVERSIONES	5,2	9,3	20,9	9,3	27,8	44,4	50,0	252,2	11,9	43,8	25,2	35,2	36,1	38,0	TOTAL INVERSIONES

1/ Información actualizada al 31 de julio de 2021.

Fuente: MEF.

Elaboración: BCRP - Sucursal Iquitos.

Anexo Nº 15

LORETO: INVERSIÓN NO FINANCIERA DEL GOBIERNO REGIONAL ^{1/}
(Millones de soles)

FUNCIONES	2020								2021						FUNCIONES
	Jun.	Jul.	Ago.	Set.	Oct.	Nov.	Dic.	Ene.-Dic.	Ene.	Feb.	Mar.	Abr.	May.	Jun.	
Agropecuaria	0,4	0,7	1,0	1,0	1,2	2,9	8,1	17,8	0,0	0,1	4,3	2,2	6,9	1,8	Agropecuaria
Comercio	0,0	0,0	0,0	0,1	0,1	0,0	0,0	0,2	0,0	0,0	0,0	0,1	0,0	0,0	Comercio
Cultura y deporte	0,0	2,4	0,2	0,7	1,7	4,5	1,8	12,5	0,5	0,4	0,9	2,3	0,9	-0,4	Cultura y deporte
Educación	2,6	4,5	7,3	15,6	10,3	8,5	27,8	101,4	8,0	23,1	7,6	16,2	11,7	8,3	Educación
Energía	0,0	0,0	0,1	0,5	1,2	0,6	1,1	4,3	0,0	0,6	0,4	0,3	1,1	0,2	Energía
Industria	0,0	0,0	0,0	0,0	0,0	0,0	0,0	0,0	0,0	0,0	0,0	0,0	0,0	0,0	Industria
Minería	0,0	0,0	0,0	0,0	0,0	0,0	0,0	0,0	0,0	0,0	0,0	0,0	0,0	0,0	Minería
Orden público y seguridad	0,0	0,0	0,0	0,0	0,0	0,0	0,0	0,0	0,0	0,0	0,0	0,0	0,0	0,0	Orden público y seguridad
Pesca	0,0	0,0	0,0	0,0	0,0	0,0	0,0	0,0	0,0	0,0	0,0	0,0	0,0	0,0	Pesca
Planeamiento, gestión y reserva	0,5	0,9	0,9	1,7	1,8	2,6	8,1	20,9	0,0	0,5	4,9	1,3	-0,2	3,6	Planeamiento, gestión y reserva
Protección social	0,1	0,1	0,1	0,1	0,1	0,2	0,7	1,8	0,0	0,0	0,2	0,2	0,2	0,1	Protección social
Salud	1,0	12,5	3,1	7,5	10,3	10,4	22,8	85,8	0,0	2,5	0,4	6,1	9,5	4,0	Salud
Saneamiento	0,1	0,2	0,2	0,2	0,2	0,5	1,2	3,6	0,1	0,1	0,4	0,0	0,2	0,0	Saneamiento
Trabajo	0,0	0,0	0,0	0,0	0,0	0,0	0,1	0,1	0,0	0,0	0,0	0,0	0,0	0,0	Trabajo
Transporte	1,8	5,6	2,7	8,3	16,1	15,6	37,1	110,3	4,3	7,9	15,5	30,7	39,9	19,3	Transporte
Turismo	0,3	0,0	0,0	0,7	0,9	0,3	2,4	6,3	0,0	0,0	0,3	8,0	0,1	0,0	Turismo
Medio Ambiente	0,4	0,4	0,6	1,9	2,2	1,8	7,1	15,2	0,0	0,4	0,4	0,5	0,6	0,5	Medio Ambiente
Vivienda y desarrollo urbano	0,0	0,0	0,0	0,0	0,1	0,3	0,4	0,9	0,0	0,0	0,2	0,1	0,2	0,1	Vivienda y desarrollo urbano
TOTAL INVERSIONES	7,2	27,2	16,3	38,3	46,1	48,2	118,9	381,1	12,9	35,7	35,4	68,1	71,1	37,8	TOTAL INVERSIONES

1/ Información actualizada al 31 de julio de 2021.

Fuente: MEF.

Elaboración: BCRP - Sucursal Iquitos.



Anexo N° 16

LORETO: INVERSIÓN NO FINANCIERA DE LOS GOBIERNOS LOCALES ^{1/}
(Millones de soles)

FUNCIONES	2020								2021						FUNCIONES
	Jun.	Jul.	Ago.	Set.	Oct.	Nov.	Dic.	Ene.-Dic.	Ene.	Feb.	Mar.	Abr.	May.	Jun.	
Agropecuaria	0,1	0,2	0,3	0,3	0,2	0,3	0,7	3,0	0,0	0,2	0,6	0,6	1,2	0,9	Agropecuaria
Comercio	3,4	-3,3	1,6	8,2	1,3	4,7	4,7	24,6	0,2	1,0	5,4	0,0	-0,7	1,1	Comercio
Cultura y deporte	0,1	0,1	0,2	0,5	0,5	1,3	2,3	6,1	0,2	0,2	1,3	0,5	0,9	0,5	Cultura y deporte
Educación	0,1	1,5	3,6	3,6	5,7	4,7	13,5	40,3	0,1	2,3	5,5	1,2	2,0	1,0	Educación
Energía	0,2	0,2	0,1	0,5	1,1	0,6	0,5	4,2	0,5	0,1	0,7	0,2	0,0	0,5	Energía
Industria	0,0	0,0	0,0	0,0	0,0	0,0	0,0	0,0	0,0	0,0	0,0	0,0	0,0	0,0	Industria
Ambiente	3,9	0,6	2,8	3,1	3,9	1,3	3,3	24,3	0,4	0,2	2,2	0,7	2,4	0,4	Ambiente
Minería	0,0	0,0	0,0	0,0	0,0	0,0	0,0	0,6	0,0	0,0	0,0	0,0	0,0	0,0	Minería
Orden público y seguridad	0,0	0,1	0,1	0,0	0,3	5,2	-0,3	5,5	0,2	0,5	1,9	0,4	0,2	0,0	Orden público y seguridad
Pesca	0,0	0,0	0,0	0,0	0,0	0,0	0,1	0,1	0,0	0,0	0,0	0,0	0,0	0,0	
Planeamiento, gestión y reserva	0,9	1,8	1,8	2,2	2,3	1,7	2,0	19,2	0,8	1,2	5,2	2,2	3,2	3,0	Planeamiento, gestión y reserva
Protección social	0,0	0,0	0,2	0,0	0,0	0,2	0,6	1,1	0,0	0,0	0,1	0,0	0,2	0,0	Protección social
Salud	0,6	0,1	0,3	0,6	0,4	0,4	2,1	6,3	0,0	0,1	1,5	5,5	2,6	1,0	Salud
Saneamiento	0,4	0,9	0,7	1,8	2,9	21,1	59,3	92,5	0,8	1,2	14,4	3,7	3,4	2,1	Saneamiento
Trabajo	0,0	0,0	0,0	0,0	0,5	0,2	0,3	1,0	0,0	0,0	0,0	0,0	0,0	0,0	Trabajo
Transporte y comunicaciones	0,8	2,0	8,0	4,1	4,9	6,5	10,2	57,4	1,6	11,6	6,1	3,4	1,2	3,6	Transporte y comunicaciones
Turismo	0,1	0,1	0,0	0,0	0,0	0,0	0,0	0,5	0,0	0,0	0,0	0,0	0,0	0,0	Turismo
Vivienda y desarrollo urbano	0,0	0,5	0,7	2,9	2,7	5,9	19,5	35,4	1,1	3,4	10,2	4,8	1,8	3,7	Vivienda y desarrollo urbano
TOTAL INVERSIONES	10,7	4,8	20,5	27,9	26,7	54,1	118,8	322,1	5,9	22,1	55,2	23,2	18,5	18,0	TOTAL INVERSIONES

1/ Información actualizada al 31 de julio de 2021.

Fuente: MEF.

Elaboración: BCRP - Sucursal Iquitos.

Anexo Nº 17

LORETO: DEPÓSITOS ^{1/}
(Saldos en millones de soles)

	2020							2021						
	Jun.	Jul.	Ago.	Set.	Oct.	Nov.	Dic.	Ene.	Feb.	Mar.	Abr.	May.	Jun.	
A. BANCA MÚLTIPLE	1 257	1 397	1 502	1 461	1 425	1 509	1 209	1 234	1 222	1 239	1 198	1 184	1 142	A. BANCA MÚLTIPLE
B. EMPRESAS FINANCIERAS	8	8	8	8	9	8	9	9	9	9	10	10	10	B. EMPRESAS FINANCIERAS
C. CAJAS MUNICIPALES Y RURALES	249	256	253	255	257	263	265	261	259	260	264	260	251	C. CAJAS MUNICIPALES Y RURALES
D. BANCO DE LA NACIÓN	361	352	323	346	384	376	413	361	372	349	370	357	351	D. BANCO DE LA NACIÓN
TOTAL DEPÓSITOS DE LORETO	1 875	2 013	2 086	2 070	2 075	2 156	1 896	1 865	1 863	1 858	1 842	1 811	1 753	TOTAL DEPÓSITOS DE LORETO

^{1/} cifras preliminares.

Fuente: SBS y AFP.

Elaboración: BCRP - Sucursal Iquitos.

Anexo N° 18

LORETO: CRÉDITO ^{1/}
(Saldos en millones de soles)

	2020							2021						
	Jun.	Jul.	Ago.	Set.	Oct.	Nov.	Dic.	Ene.	Feb.	Mar.	Abr.	May.	Jun.	
A. BANCA MÚLTIPLE	1 800	1 967	2 051	2 090	2 094	2 107	1 546	1 541	1 572	1 571	1 578	1 576	1 572	A. BANCA MÚLTIPLE
B. EMPRESAS FINANCIERAS	145	146	146	144	141	139	137	134	132	131	129	129	128	B. EMPRESAS FINANCIERAS
C. CAJAS Y EDPYMES	326	334	341	350	357	364	369	371	369	370	374	375	377	C. CAJAS Y EDPYMES
D. BANCO DE LA NACIÓN ^{2/}	345	341	340	348	353	374	386	388	388	394	402	408	412	D. BANCO DE LA NACIÓN ^{2/}
E. AGROBANCO ^{3/}	17	17	17	17	17	17	14	14	14	14	14	14	14	E. AGROBANCO ^{3/}
CRÉDITO TOTAL DE LORETO	2 633	2 805	2 895	2 949	2 962	3 001	2 453	2 448	2 475	2 479	2 498	2 502	2 503	CRÉDITO TOTAL DE LORETO
- Moneda Nacional	2 525	2 701	2 793	2 853	2 870	2 908	2 425	2 419	2 444	2 447	2 467	2 472	2 473	- Moneda Nacional
- Moneda Extranjera	108	104	102	96	92	94	28	29	31	32	31	30	30	- Moneda Extranjera

1/ Cifras preliminares.

2/ Sólo considera los créditos de consumo e hipotecario.

3/ No considera los créditos a las demás empresas del Sistema Financiero.

Fuente: SBS y AFP.

Elaboración: BCRP - Sucursal Iquitos.

Anexo N° 19

LORETO: TASA DE MOROSIDAD ^{1/}
(En porcentaje)

ENTIDADES FINANCIERAS	2020							2021						ENTIDADES FINANCIERAS
	Jun.	Jul.	Ago.	Set.	Oct.	Nov.	Dic.	Ene.	Feb.	Mar.	Abr.	May.	Jun.	
Banca Múltiple	7,4	6,7	6,3	6,6	6,9	7,0	8,3	8,3	8,3	8,6	8,4	8,1	n.d.	Banca Múltiple
Empresas Financieras	5,7	4,8	5,1	6,4	6,9	6,8	8,9	10,2	10,9	9,2	8,6	9,0	n.d.	Empresas Financieras
Cajas Municipales	7,5	7,1	6,7	6,5	6,4	6,1	5,9	5,8	6,1	6,1	6,0	5,9	n.d.	Cajas Municipales
Cajas Rurales de Ahorro y Crédito	-	-	-	-	-	-	-	-	-	-	-	-	-	Cajas Rurales de Ahorro y Crédito
EDPYMEs	23,8	18,2	15,4	13,7	15,7	15,3	16,1	15,3	16,0	21,1	16,7	18,9	n.d.	EDPYMEs
Banco de la Nación ^{2/}	3,0	3,0	3,0	3,2	3,3	3,3	2,7	2,7	2,7	2,6	2,7	2,7	n.d.	Banco de la Nación ^{2/}
Agrobanco ^{3/}	97,8	97,8	97,8	98,0	97,9	98,0	97,8	97,8	97,0	96,2	95,7	94,2	n.d.	Agrobanco ^{3/}
TOTAL	7,4	6,8	6,5	6,8	7,0	7,0	7,7	7,7	7,8	7,9	7,7	7,5	n.d.	TOTAL

1/ cifras preliminares, calculadas en base a: (créditos vencidos + créditos en cobranza judicial) / colocaciones brutas.

2/ Solo considera los créditos de consumo e hipotecario.

3/ No considera los créditos a las demás empresas del Sistema Financiero.

Fuente: SBS y AFP.

Elaboración: BCRP - Sucursal Iquitos.