

BANCO CENTRAL DE RESERVA DEL PERÚ
SUCURSAL IQUITOS



LORETO: Síntesis de Actividad Económica
MAYO 2021¹

Departamento de Estudios Económicos

¹ En el presente informe participó Mario López.

ÍNDICE

Página

RESUMEN EJECUTIVO	3
I. ACTIVIDAD PRODUCTIVA	5
1. Actividad primaria	5
1.1. Sector agropecuario	5
1.2. Sector pesca	6
1.3. Sector minería	7
2. Otros indicadores sectoriales	8
2.1 Sector manufactura	8
2.2 Arribos de turistas a los establecimientos de hospedaje	9
II. ASPECTOS LABORALES	10
1. Empleo	10
III. SECTOR EXTERNO	11
1. Exportaciones	11
2. Importaciones	11
IV. CRÉDITO Y DEPÓSITOS	12
1. Crédito	12
2. Depósitos	14
V. EJECUCIÓN DEL PRESUPUESTO DE GASTOS DEL GOBIERNO GENERAL	15
1. Gasto corriente no financiero	15
2. Inversión pública	16
ANEXOS	18



RESUMEN EJECUTIVO

Principales hechos de importancia

- En mayo, el sector **agropecuario** creció en 1,9 por ciento interanual, impulsado por el desempeño positivo del subsector agrícola, vinculado a mayores áreas cosechadas de yuca, maíz amarillo duro, plátano y arroz cáscara; mientras que, **minería** se multiplicó por 18 veces, luego de trece caídas interanuales consecutivas desde abril de 2020, debido a la mayor producción de los lotes 95 y 67, únicos lotes en producción en la actualidad.
- En **otros indicadores de actividad económica** creció la inversión pública (297,2 por ciento), manufactura (288,1 por ciento) y crédito hipotecario (1,4 por ciento); pero disminuyeron crédito total (-1,5 por ciento) y créditos de consumo (-0,4 por ciento).

Actividad primaria

- El sector **agropecuario** creció en 1,9 por ciento interanual en mayo, influyendo el desempeño positivo del subsector agrícola, vinculado a mayores áreas cosechadas de yuca, maíz amarillo duro, plátano y arroz cáscara; con ello, en el periodo enero-mayo, la producción agropecuaria acumuló un crecimiento de 0,6 por ciento.
- El sector **pesca** disminuyó en 4,4 por ciento interanual en abril, influyendo el menor desembarque de pescado para consumo humano directo por la segunda ola del COVID-19, con ello, en el periodo enero-abril acumuló una disminución de 1,8 por ciento interanual.
- La **minería**, en mayo, se multiplicó por 18 veces, luego de trece caídas interanuales consecutivas desde abril de 2020, debido a la mayor producción de los lotes 95 y 67, únicos lotes en producción en la actualidad; sin embargo, en el periodo enero-mayo acumula una caída de 46,3 por ciento respecto a similar periodo del año anterior.

Otros indicadores de actividad económica

- La **actividad manufacturera** avanzó en 288,1 por ciento interanual en mayo, influyendo el desempeño positivo de la industria primaria y no primaria; con ello, en periodo enero-mayo, la manufactura acumuló un crecimiento de 21,5 por ciento.
- Los **arribos de turistas a establecimientos de hospedaje** cayeron en 59,9 por ciento interanual en diciembre de 2020, por efecto de la restricción de actividades turísticas, ante la pandemia por el COVID-19. El turismo interno disminuyó en 55,2 por ciento y también el turismo receptivo cayó en 79,2 por ciento. En el periodo enero-diciembre de 2020, el número de arribos de turistas a establecimientos de hospedaje acumuló una caída de 65,7 por ciento interanual, debido al menor flujo de turistas nacionales y extranjeros por la pandemia.
- El **empleo** en empresas privadas formales de 10 y más trabajadores en Iquitos cayó en 2,4 por ciento interanual en diciembre de 2019, influyendo el menor requerimiento de mano de obra en todas las ramas explicativas, en particular primaria y manufactura, con ello, en el periodo enero-diciembre de 2019, el empleo en Iquitos acumuló una caída de 2,8 por ciento.
- El **crédito total** en Loreto, mayo 2021, descendió a S/ 2 502 millones, menor en 1,5 por ciento al monto alcanzado en mayo del año 2020; por tipo registró las siguientes variaciones: los créditos a **empresas** se redujeron en 2,9 por ciento interanual, así como los créditos de **consumo** (-0,4 por ciento); pero los créditos **hipotecarios** registraron un incremento de 1,4 por ciento interanual.



- La **inversión pública** avanzó en 297,2 por ciento en mayo, impulsada por el dinamismo en la ejecución de obras de los tres niveles de gobierno; así, el Gobierno Regional la incrementó en casi ocho veces; la inversión de los Gobiernos Locales creció 244,1 por ciento y; el Gobierno Nacional la aumentó en 111,8 por ciento.
- En los proyectos con mayor monto devengado: el **Gobierno Nacional** destinó S/ 18,9 millones en la carretera Bellavista-Mazan-Salvador-El Estrecho: tramo 1 Bellavista-Santo Tomás Puente Nanay; S/ 2,2 millones en la instalación del servicio de agua potable en la comunidad nativa de Miguel Graú, en el distrito de Nauta, entre otros. El **Gobierno Regional** desembolsó S/ 12,6 millones en el mejoramiento de las vías de interconexión del AA. HH San Antonio, en el distrito de Iquitos; S/ 6,8 millones en la vía vecinal de acceso del centro poblado Santo Tomás hacia la comunidad de Santa Clara, en el distrito de San Juan Bautista y; S/ 4,4 millones en la construcción del centro de comercialización de productos agropecuarios, en el distrito de Iquitos; entre otros. Los **Gobiernos Locales** invirtieron S/ 1,6 millones en el sistema de agua potable de Nauta; S/ 1,5 millones en la adquisición de un camión compactador, en el distrito de San Juan Bautista y; S/ 1,3 millones en la creación del puesto de salud I-1 anexos Santa Clara, en el distrito de Trompeteros, entre otros.

Cuadro N° 1
LORETO: OTROS INDICADORES DE ACTIVIDAD ECONÓMICA
 (Variación % respecto a similar mes del año anterior)

	Dic.20	Ene.21	Feb.21	Mar.21	Abr.21	May.21
Producción industrial 1/	↓ -4,1 ↑	4,8 ↓	-19,1 ↓	-18,1 ↑	82,8 ↑	288,1
Arribos a los establecimientos de hospedaje	↓ -59,9	n.d.	n.d.	n.d.	n.d.	n.d.
Crédito total	↑ 2,0 →	0,0 ↑	0,4 ↑	2,0 ↑	3,9 ↓	-1,5
Créditos de consumo	↓ -0,9 ↓	-1,0 ↓	-1,9 ↓	-0,9 ↓	-0,9 ↓	-0,4
Crédito hipotecario	↓ -2,0 ↓	-0,5 ↑	0,1 ↑	0,1 ↑	0,6 ↑	1,4
Inversión pública 1/	↑ 99,1 ↓	-23,5 ↑	26,0 ↑	110,7 ↑	495,6 ↑	297,2

1/ En términos reales.

Fuentes: SBS y AFP, MEF, DIRCETUR y DIREPRO.

Elaboración: BCRP, Sucursal Iquitos. Departamento de Estudios Económicos.

I. ACTIVIDAD PRODUCTIVA

1. Actividad primaria

1.1. Sector agropecuario

- La actividad agropecuaria creció en 1,9 por ciento interanual en mayo, influyendo el desempeño positivo del subsector agrícola, vinculado a mayores áreas cosechadas de yuca, maíz amarillo duro, plátano y arroz cáscara; durante el mes ocurrieron lluvias con anomalías positivas; y altas temperaturas interanuales; con ello, en el periodo enero-mayo, la producción agropecuaria acumuló un crecimiento de 0,6 por ciento.

Cuadro N° 2
LORETO: PRODUCCIÓN DE PRINCIPALES PRODUCTOS AGROPECUARIOS^{1/}
(Toneladas)

Sub-sectores	Estructura Porcentual 2019 ^{2/}	Mayo			Enero - Mayo				
		2020	2021	Var. %	Contribución ^{3/}	2020	2021	Var. %	Contribución ^{3/}
AGRÍCOLA	76,4			3,3	2,2			1,8	1,3
Orientado a la industria	17,4			0,9	0,1			1,0	0,1
Caña de azúcar	1,7	12 699	12 782	0,7	0,0	71 259	71 654	0,6	0,0
Palma aceitera	5,0	10 415	10 408	-0,1	0,0	48 150	48 189	0,1	0,0
Maíz amarillo duro	10,0	305	373	22,3	0,1	18 378	18 693	1,7	0,1
Cacao	0,6	18	16	-11,1	0,0	205	221	7,8	0,0
Orientado al mercado interno	59,0			3,9	2,1			2,0	1,2
Arroz cáscara	11,9	701	799	14,0	0,2	18 227	18 417	1,0	0,1
Yuca	20,3	25 563	27 525	7,7	1,8	164 308	171 731	4,5	1,1
Plátano	13,3	21 615	21 775	0,7	0,1	114 141	114 841	0,6	0,1
Maíz choclo	1,2	295	248	-15,9	-0,1	4 591	4 010	-12,7	-0,1
Piña	0,9	353	353	0,0	0,0	5 232	5 700	8,9	0,1
Otros	11,4	18 603	-74 279	0,0	0,0	120 320	27 234	0,1	0,0
PECUARIO	23,6			-1,0	-0,3			-2,8	-0,7
Carne de aves ^{4/}	17,3	2 373	2 344	-1,2	-0,3	11 801	11 505	-2,5	-0,5
Carne de porcino ^{4/}	1,8	269	224	-16,6	-0,4	1 485	1 241	-16,4	-0,4
Carne de vacuno ^{4/}	2,0	210	247	17,8	0,4	1 038	1 119	7,8	0,2
Huevo	2,2	431	420	-2,5	-0,1	2 220	2 178	-1,9	-0,1
Leche	0,2	132	153	15,7	0,0	629	626	-0,5	0,0
Otros ^{4/}	0,1	5	-3 389	0,0	0,0	23	-3 370	0,0	0,0
SECTOR AGROPECUARIO	100,0			1,9	1,9			0,6	0,6

1/ Cifras preliminares.

2/ Estimado a precios de 2007.

3/ En base a la estructura porcentual de similar periodo de 2020.

4/ Peso de animales en pie.

Fuente: DRAL y MIDAGRI.

Elaboración: BCRP, Sucursal Iquitos. Departamento de Estudios Económicos.

- El subsector agrícola se incrementó en 3,3 por ciento interanual en mayo, inducido por la mayor producción de yuca, maíz amarillo duro, plátano y arroz cáscara; todos ellos explicados por las mayores áreas cosechadas, con ello, en el periodo enero-mayo acumuló un crecimiento de 1,8 por ciento.
- El subsector pecuario disminuyó en 1,0 por ciento interanual en mayo, influyendo la menor producción carne de porcino, carne de aves y huevo, con ello, en el periodo enero-mayo acumuló una contracción de 2,8 por ciento interanual.
- En el periodo agosto-mayo de la campaña 2020-2021, la superficie sembrada se incrementó en 1,4 por ciento (1 395 hectáreas más) respecto a similar periodo de la campaña anterior, por la ampliación de la frontera agrícola de yuca y arroz cáscara, principalmente.

Cuadro N° 3
LORETO: SUPERFICIE SEMBRADA 1/
 (Hectáreas)

	Campaña Agrícola ^{2/}		Variación	
	2020/2019	2021/2020	Absoluta	Porcentual
CULTIVOS TRANSITORIOS	93 435	95 059	1 624	1,7
Arroz cáscara	21 024	21 669	645	3,1
Maíz amarillo	25 566	25 420	- 146	-0,6
Maíz choclo	2 943	2 886	- 57	-1,9
Yuca	38 405	39 507	1 102	2,9
Frijol grano seco	1 544	1 576	32	2,1
Frijo caupí	1 204	1 223	19	1,6
Otros	2 749	2 778	29	1,1
CULTIVOS PERMANENTES	9 034	8 805	- 229	-2,5
Palma aceitera	94	85	- 9	-9,6
Plátano	7 390	7 192	- 198	-2,7
Camu camu	0	0	-	-
Otros	1 550	1 528	- 22	-1,4
Total	102 469	103 864	1 395	1,4

1/ Cifras preliminares.

2/ De agosto a mayo.

Fuente: DRAL.

Elaboración: BCRP, Sucursal Iquitos. Departamento de Estudios Económicos

1.2. Sector pesca

- El VBP² del sector pesca cayó en 4,4 por ciento interanual en abril, influyendo el menor desembarque de pescado para consumo humano por la segunda ola del COVID-19; pero atenuado, en parte, por desempeño positivo de la pesca ornamental, determinado por las mayores ventas de peces ornamentales vivos al mercado externo.

Cuadro N° 4
LORETO: PRODUCCIÓN PESQUERA 1/
 (Toneladas y miles de unidades)

	Abril			Enero - Abril		Var. %
	2020	2021	Var. %	2020	2021	
Consumo Humano (toneladas)	112	9	-92,0	1 649	1 477	-10,4
Fresco	80	9	-88,8	1 454	1 395	-4,1
Llambina	0	2	-	98	22	-77,6
Ractacara	0	1	-	94	11	-88,3
Boquichico	39	5	-87,2	421	826	96,2
Palometa	39	0	-100,0	757	455	-39,9
Sardina	1	0	-100,0	48	66	37,5
Otras especies	1	1	0,0	36	15	-58,3
Salpreso	1	0	-100,0	37	15	-59,5
Seco salado	31	0	-100,0	158	67	-57,6
Ornamentales (miles de unidades)	78	494	533,3	1 725	2 623	52,1
Mercado interno	0	0	-	180	168	-6,7
Mercado externo	78	494	533,3	1 545	2 455	58,9
Stock remanente y/o mortandad	0	0	-	0	0	-
SECTOR PESCA 2/			-4,4			-1,8

1/ Cifras preliminares

2/ Estimado a precios de 2007.

Fuente: DIREPRO.

Elaboración: BCRP, Sucursal Iquitos. Departamento de Estudios Económicos

² Valor bruto de la producción.

- En el periodo enero-abril, la producción pesquera disminuyó en 1,8 por ciento, explicada por el menor desembarque de pescado para consumo humano, por la creciente de los ríos.

1.3. Sector minería

- La producción fiscalizada de petróleo crudo interanual en mayo se multiplicó por 18 veces, luego de trece caídas interanuales consecutivas desde abril de 2020, debido a la mayor producción de los lotes 95 y 67, únicos lotes en producción en la actualidad.

Cuadro N° 5
LORETO: PRODUCCIÓN DE PETRÓLEO CRUDO 1/
(Miles de barriles)

Hidrocarburos	Estructura Porcentual	Mayo				Enero - Mayo				
		2019 ^{2/}	2020	2021	Var. %	Contribución ^{3/}	2020	2021	Var. %	Contribución ^{3/}
Petróleo crudo	100,0	22	400	1 719,7		1 719,7	2 570	1 380	-46,3	-46,3
SECTOR MINERÍA 2/	100,0			1 719,7		1 719,7			-46,3	-46,3

1/ Cifras preliminares.

2/ Estimado a precios de 2007.

3/ En base a la estructura porcentual de similar periodo de 2020.

Fuente: Perúpetro S.A.

Elaboración: BCRP, Sucursal Iquitos. Departamento de Estudios Económicos.

- En el periodo enero-mayo, la producción fiscalizada de petróleo cayó en 46,3 por ciento respecto a similar periodo del año anterior, debido a la menor producción de los lotes 95 y 67 y la nula producción de los lotes 192 y 8 por no tener operador actual.

Gráfico N° 1
LORETO: PRODUCCIÓN DE PETRÓLEO CRUDO
(Var. % respecto a similar periodo del año anterior)

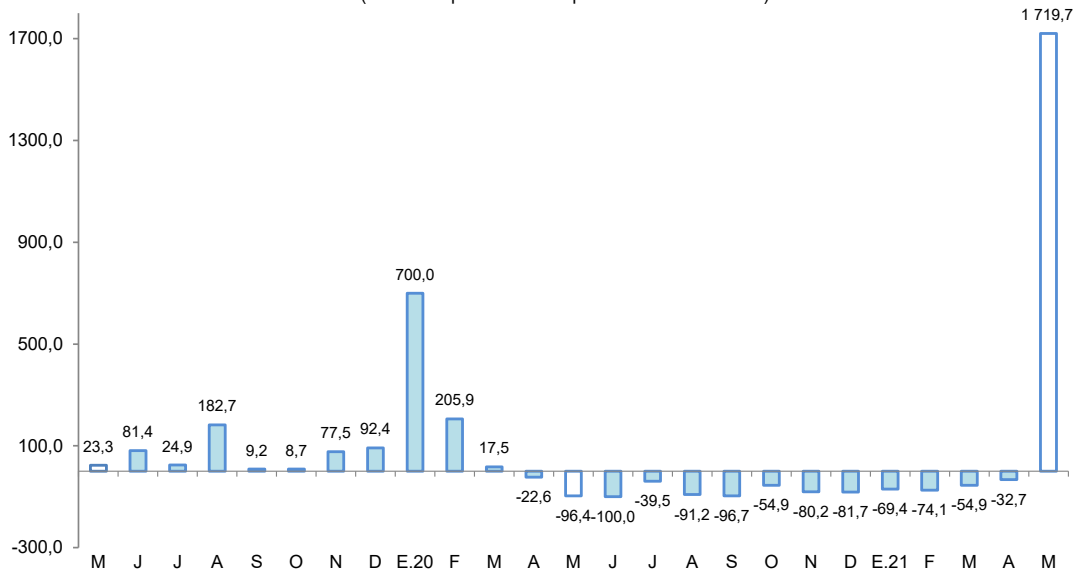

Fuente: Perúpetro S.A.

Elaboración: BCRP, Sucursal Iquitos. Departamento de Estudios Económicos.

- Por el lado del precio internacional del petróleo (WTI), para mayo 2021, registra el mayor precio de los últimos 31 meses, pero aún no supera los US \$71 dólares de octubre de 2019.



Gráfico N° 2
PRECIO INTERNACIONAL DEL PETRÓLEO-WTI
(US\$ por barril)

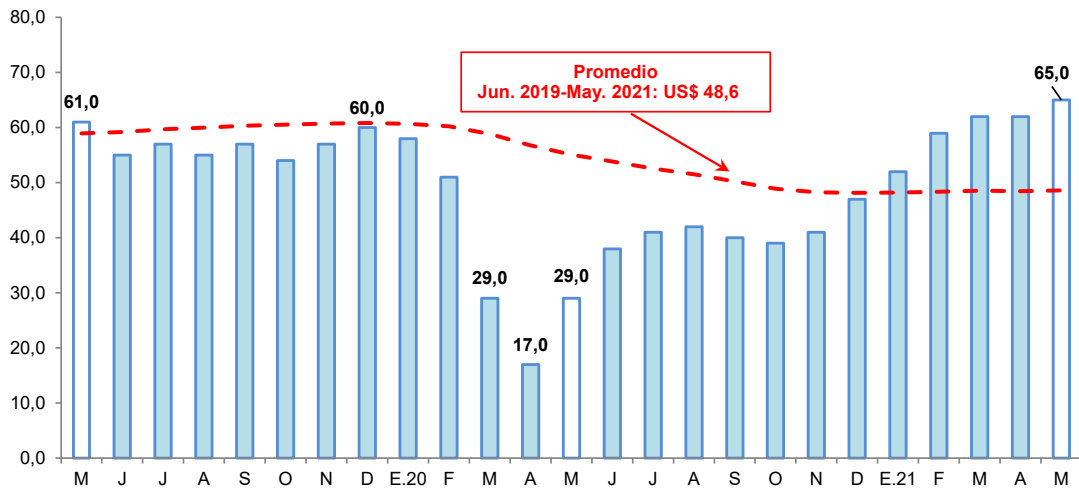

Fuente: Reuters.
Elaboración: BCRP, Sucursal Iquitos. Departamento de Estudios Económicos.

2. Otros indicadores sectoriales

2.1 Sector manufactura

- La manufactura avanzó en 288,1 por ciento interanual en mayo, influyendo el desempeño positivo de la industria primaria y no primaria; con ello, en periodo enero-mayo, la manufactura acumuló un crecimiento de 21,5 por ciento.

Cuadro N° 6
LORETO: ÍNDICE DE VOLUMEN FÍSICO MANUFACTURERO 1/
(Var. % real respecto a similar periodo del año anterior)

Ramas de actividad	Estructura Porcentual 2017 ^{2/}	Mayo		Enero - Mayo	
		Var. %	Contribución ^{3/}	Var. %	Contribución ^{3/}
MANUFACTURA PRIMARIA	64,8	288,7	222,0	12,2	9,0
Refinación de petróleo	64,8	288,7	222,0	12,2	9,0
MANUFACTURA NO PRIMARIA	35,2	285,9	66,1	48,2	12,5
Conservas de palmito	0,1	-	-	-	-
Productos lácteos	0,0	68,2	0,0	43,3	0,0
Alimentos para animales	0,1	-	-	-	-
Productos de panadería	0,3	162,2	0,7	24,4	0,1
Bebidas malteadas	0,0	-	-	-	-
Bebidas gaseosas	7,1	60,7	11,0	22,8	1,9
Madera aserrada	8,2	70,7	2,9	62,0	1,8
Triplay	5,5	-	-	84,4	4,0
Periódicos	0,1	-79,0	-0,2	-78,8	-0,1
Impresión	0,1	76,4	0,0	1,7	0,0
Oxígeno industrial	0,1	-	-	-	-
Mallas metálicas	0,0	-	-	-	-
Motores para pozos	0,0	-	-	-	-
Bombas para pozos	0,1	0,0	0,0	-4,9	0,0
Motocicletas y motokar	13,5	-	-	50,4	4,7
SECTOR MANUFACTURA	100,0	288,1	288,1	21,5	21,5

1/ Cifras preliminares.

2/ Estimado a precios de 2007.

3/ En base a la estructura porcentual de similar periodo de 2020.

Fuente: DIREPRO y Empresas.

Elaboración: BCRP, Sucursal Iquitos. Departamento de Estudios Económicos.

- La industria primaria registró un crecimiento de 288,7 por ciento interanual en mayo, explicada por la mayor producción de derivados de petróleo crudo, como consecuencia de la disponibilidad de insumos importados; con ello, en el periodo enero-mayo acumula un incremento de 12,2 por ciento.
- La industria no primaria creció en 285,9 por ciento interanual en mayo, ante la mayor producción de bebidas gaseosas, madera aserrada y productos de panadería; con ello, en el periodo enero-mayo acumuló un crecimiento 48,2 por ciento, influyendo la mayor producción de motocicletas y motokar, triplay, bebidas gaseosas y madera aserrada.

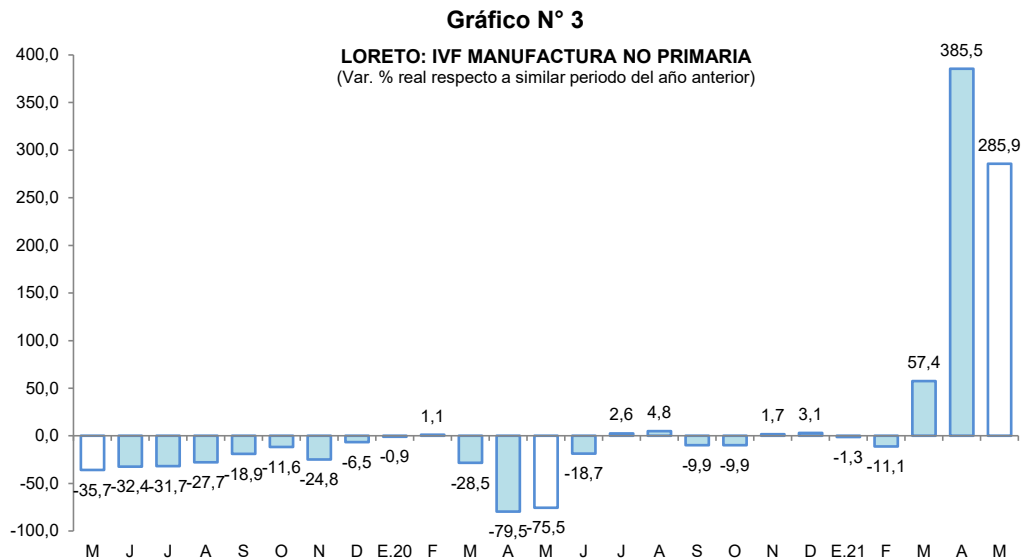

Fuente: DIREPRO y Empresas
Elaboración: BCRP, Sucursal Iquitos. Departamento de Estudios Económicos.

2.2 Arribos de turistas a los establecimientos de hospedaje

- Según MINCETUR, el número de arribos de turistas a los establecimientos de hospedaje se redujo en 59,9 por ciento interanual en diciembre de 2020, por efecto de la restricción de actividades turísticas, ante la pandemia por el COVID-19. El turismo interno disminuyó en 55,2 por ciento y también el turismo receptivo cayó en 79,2 por ciento.

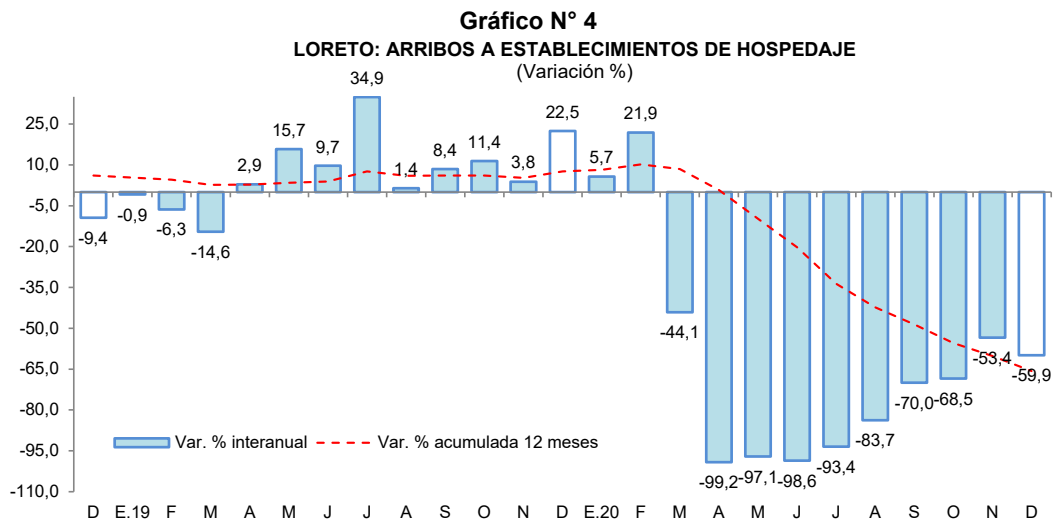

Fuente: MINCETUR.



- En el periodo enero-diciembre de 2020, el número de arribos de turistas a establecimientos de hospedaje acumuló una caída de 65,7 por ciento interanual, debido al menor flujo de turistas nacionales y extranjeros por la pandemia.

II. ASPECTOS LABORALES

1. Empleo

- El empleo en empresas privadas formales de 10 y más trabajadores en Iquitos registró una disminución de 2,4 por ciento interanual en diciembre de 2019, explicada por el menor requerimiento de trabajadores en cuatro de las cinco ramas de actividad económica: primaria (-15,6 por ciento), manufactura (-6,7 por ciento), transporte y comunicaciones (-4,4 por ciento), y comercio (-2,6 por ciento).

Cuadro N° 7
IQUITOS: ÍNDICE MENSUAL DE EMPLEO EN EMPRESAS PRIVADAS FORMALES DE 10 A MÁS
TRABAJADORES, POR RAMA DE ACTIVIDAD^{1/}
 (Octubre 2010=100)

Rama de Actividad	Diciembre			Enero - Diciembre		
	2018	2019	Var. %	2018	2019	Var. %
Primaria ^{2/}	39,2	33,1	-15,6	35,5	33,8	-4,6
Manufactura	68,3	63,7	-6,7	70,1	62,6	-10,6
Comercio	108,5	105,7	-2,6	109,4	107,2	-2,0
Transporte y Comunicaciones	78,2	74,7	-4,4	77,6	75,1	-3,1
Servicios ^{3/}	97,7	102,0	4,4	94,9	96,4	1,6
Total	80,3	78,4	-2,4	79,3	77,1	-2,8

Nota: La información corresponde al primer día de cada mes.

1/ Cifras preliminares.

2/ Conformada por las subramas agricultura, pesca e hidrocarburos.

3/ Conformada por las subramas servicios prestados a empresas, restaurantes y hoteles, establecimientos financieros, enseñanza, servicios sociales y comunales; y electricidad, gas y agua.

Fuente: MTPE – Encuesta Nacional de Variación Mensual del Empleo (ENVME).

- En el periodo enero-diciembre de 2019, el empleo en empresas privadas formales registró un nivel promedio menor en 2,8 por ciento frente a similar periodo del año 2018. Se registran menores requerimientos de trabajadores en cuatro de las cinco ramas de actividad económica, en particular manufactura (-10,6 por ciento).

Gráfico N° 5
CIUDAD DE IQUITOS: EMPLEO FORMAL URBANO EN EMPRESAS DE 10 A MÁS
TRABAJADORES (Año base octubre 2010=100)
 (Var. % respecto a similar periodo del año anterior)

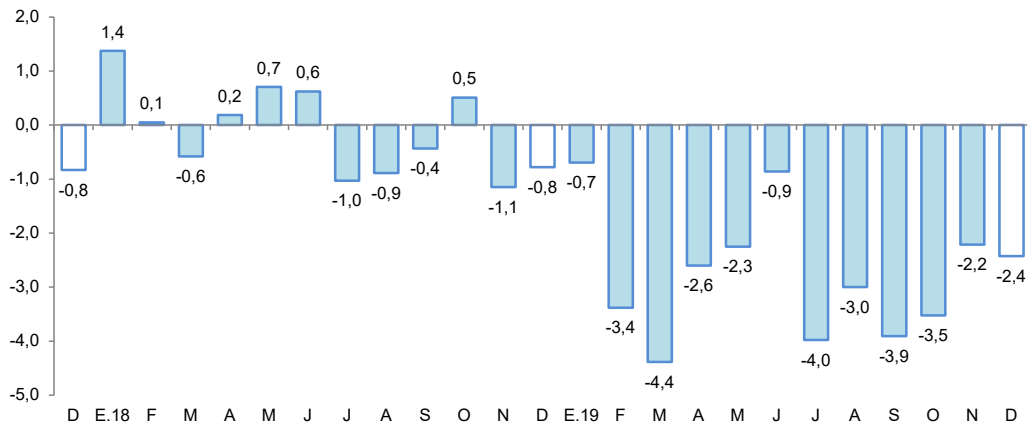

Fuente: MTPE – Encuesta Nacional de Variación Mensual del Empleo (ENVME).

III. SECTOR EXTERNO

1. Exportaciones

- Las exportaciones totalizaron US\$ 2,0 millones en mayo, cifra que representa 3,2 veces las registradas en similar mes del año anterior, influyendo las mayores ventas de petróleo crudo y sus derivados; con ello en el periodo enero-mayo acumularon un crecimiento de 119,2 por ciento, ante las mayores ventas de petróleo crudo y sus derivados, productos agropecuarios y pesqueros, principalmente.

Cuadro N° 8
LORETO: EXPORTACIONES POR GRUPO DE PRODUCTOS^{1/}

(Valor FOB en millones de US\$)

TIPO	Estructura % 2020	Mayo			Enero-Mayo		
		2020	2021	Var. %	2020	2021	Var. %
PRODUCTOS TRADICIONALES	78,1	0,1	0,7	452,4	19,8	46,1	133,1
Agrícolas	0,0	0,0	0,2	-	0,0	0,2	-
Petróleo crudo y derivados	78,1	0,1	0,4	258,1	19,8	45,8	131,9
PRODUCTOS NO TRADICIONALES	21,8	0,5	0,8	66,3	3,5	3,9	11,5
Agropecuarios	7,3	0,4	0,3	-18,2	1,1	1,5	34,5
Pesqueros	5,2	0,1	0,3	319,7	0,6	1,1	76,7
Maderas y sus manufacturas	7,4	0,1	0,2	135,1	1,5	0,6	-62,2
Resto	1,9	0,0	0,1	-	0,3	0,7	193,7
OTRAS EXPORTACIONES^{2/}	0,1	0,0	0,5	-	0,0	1,0	-
TOTAL EXPORTACIONES	100,0	0,6	2,0	224,6	23,3	51,1	119,2

1/ Cifras preliminares.

2/ Incluye reparación de bienes de capital, equipo petrolero y partes para helicópteros.

Fuente: SUNAT.

Elaboración: BCRP, Sucursal Iquitos. Departamento de Estudios Económicos.

- Las exportaciones de productos tradicionales fueron 5,5 veces las registradas en similar mes del año anterior, debido a las mayores ventas de barriles de combustible a Colombia; con ello en el periodo enero-mayo acumularon un crecimiento de 133,1 por ciento interanual, influyendo las mayores ventas de petróleo crudo y derivados.
- Las exportaciones de productos no tradicionales fueron 1,7 veces el nivel alcanzado en similar mes del año anterior, debido a las mayores ventas de productos pesqueros (peces ornamentales) y maderas (aserradas); con ello, en el periodo enero-mayo acumularon un crecimiento de 11,5 por ciento, explicada por las mayores ventas de productos pesqueros y agropecuarios, principalmente.
- En el mes de mayo, los principales mercados de destino fueron: Colombia (21,7 por ciento); Estados Unidos (12,6 por ciento), Holanda (6,5 por ciento) y Hong Kong (5,7 por ciento). Colombia adquirió derivados de petróleo crudo (combustibles); Estados Unidos (peces ornamentales, café en grano y pimienta páprika); Holanda (cacao, peces ornamentales y ronsoncos) y; Hong Kong (peces ornamentales, anguilas y taricayas).

2. Importaciones

- Las importaciones por la aduana de Iquitos fueron de US\$ 19,8 millones en mayo, cifra no comparable con respecto a similar mes del año anterior, debido a la no obtención de importaciones en mayo del 2020, producto de la pandemia por COVID-19. Las actuales importaciones corresponden a compras de bienes de consumo a Brasil, específicamente productos alimenticios elaborados, como azúcar por US\$ 455 mil (1 300 toneladas) y; de materias primas e insumos a las Islas Vírgenes Británicas, en particular, combustibles elaborados, nafta para la elaboración de gasolina por US\$ 19,3 millones (27 497 toneladas).



- En el periodo enero-mayo las importaciones fueron de US\$ 66,9 millones, nivel que es 19 veces el monto registrado en similar periodo del año anterior, influyendo las importantes compras de materias primas e insumos (combustibles) y mayores compras de bienes de consumo (azúcar y aceite de soya refinado); debido, en gran parte, a la paralización del Lote 8 y la pandemia por el COVID-19.

IV. CRÉDITO Y DEPÓSITOS

1. Crédito

- El saldo total de créditos en Loreto a mayo descendió a S/ 2 502 millones, menor en 1,5 por ciento al monto alcanzado en mayo del año 2020.
- El saldo de crédito en la banca múltiple representó el 63,0 por ciento del total y se redujo en 7,5 por ciento interanual; sin embargo, el saldo de las instituciones no bancarias, que canalizaron el 20,1 por ciento, se expandió en 7,2 por ciento interanual y fue resultado de los mayores créditos otorgados por las cajas municipales (17,9 por ciento); mientras que, las edpymes (-50,9 por ciento) y financieras (-11,2 por ciento) tuvieron variaciones negativas.
- Según tipo de crédito, destaca la caída del segmento empresas (-2,9 por ciento); asimismo, en el segmento personas, los créditos del tipo consumo cayeron en 0,4 por ciento.

Cuadro N° 9
Loreto: Crédito Nominal - Mayo 2021

	Estructura %	Saldo en millones de soles		Tasa de crecimiento (%)		
		May-21	Abr-21	May-21	Mes	12 Meses
Banco de la Nación	16,3	402	408	1,4	16,7	
Agrobanco	0,6	14	14	1,4	-17,0	
Banca Múltiple	63,0	1 578	1 576	-0,1	-7,5	
Instituciones No Bancarias	20,1	503	504	0,1	7,2	
Financieras	5,1	129	129	-0,6	-11,2	
Cajas Municipales	14,8	365	369	1,1	17,9	
Cajas Rurales	0,0	0	0	-	-	
Edpymes	0,2	8	6	-29,6	-50,9	
Arrendamiento Financiero	0,0	0	0	-	-	
TOTAL	100,0	2 498	2 502	0,2	-1,5	
Empresas	49,9	1 231	1 249	1,4	-2,9	
Personas	50,1	1 267	1 254	-1,0	-0,1	
Consumo	42,3	1 072	1 059	-1,2	-0,4	
Hipotecario	7,8	194	194	-0,1	1,4	
MN	98,8	2 467	2 472	0,2	1,5	
ME	1,2	31	30	-2,3	-70,9	
ME (Mill. US\$)		8	8	-3,1	-73,8	

Fuente: SBS y AFP

Elaboración: BCRP - Sucursal Iquitos. Departamento de Estudios Económicos.

- La ratio crédito/depósitos pasó de 1,42 en mayo de 2020 a 1,38 en mayo de 2021, es decir, cayó en 0,04 puntos porcentuales. Esta ratio es mayor que la unidad, por lo tanto, indica que Loreto es un departamento demandante neto de crédito.

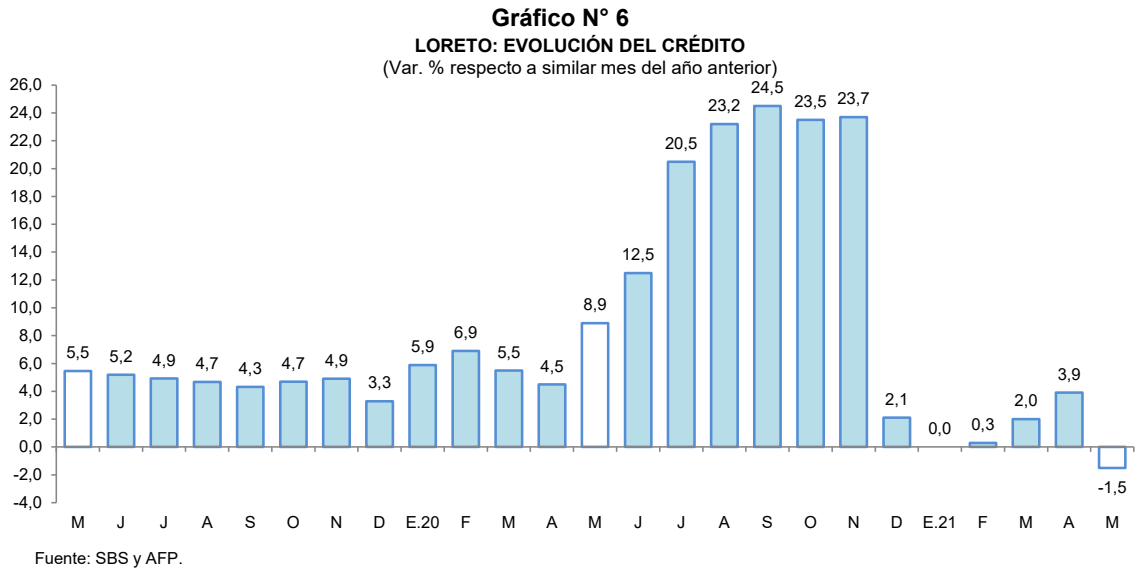

- Por tipo de moneda, el saldo en moneda nacional aumentó en 1,5 por ciento interanual, representando el 98,8 por ciento del total; sin embargo, en moneda extranjera se redujo en 70,9 por ciento. Por lo tanto, la participación relativa del crédito en moneda nacional se incrementó en 2,9 puntos porcentuales con respecto a mayo de 2020, en detrimento de la participación de los créditos otorgados en moneda extranjera.

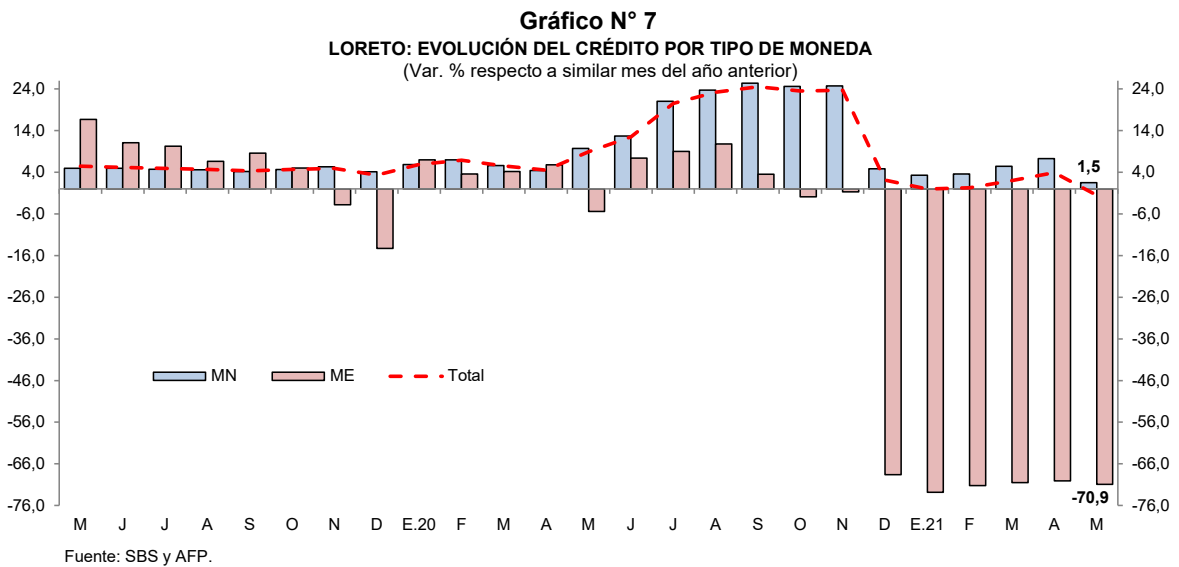

- La tasa de morosidad en abril de 2021 fue de 7,7 por ciento, menor en 0,8 puntos porcentuales a la registrada en similar mes del año anterior. La morosidad en las cajas municipales (6,0 por ciento) fue menor a la de abril 2020 en 1,7 puntos porcentuales; mientras que, en la banca múltiple (8,4 por ciento) se redujo en 0,9 puntos porcentuales.



Gráfico N° 8

LORETO: TASA DE MOROSIDAD ^{1/}
(Porcentaje)

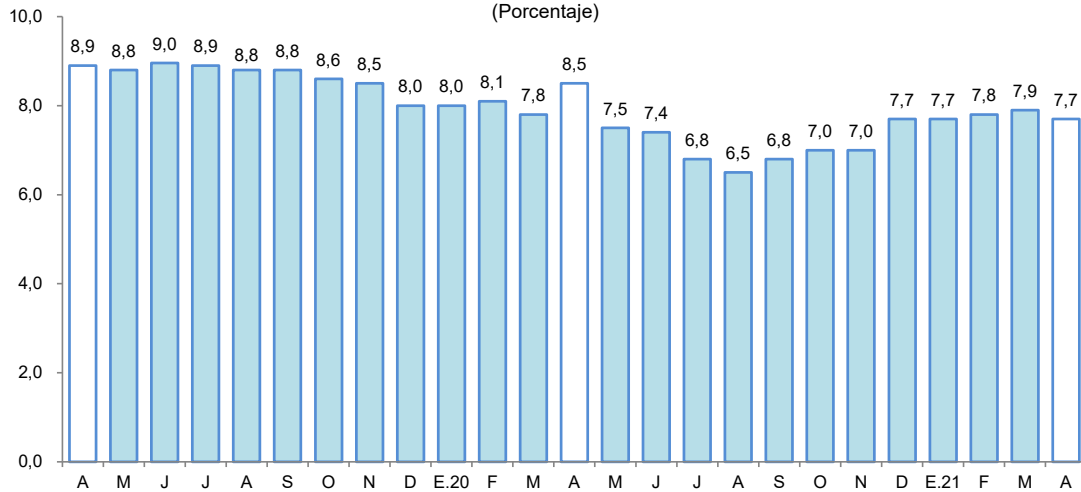

^{1/} preliminar, calculado en base a: (créditos vencidos + créditos en cobranza judicial) / colocaciones brutas.
Fuente: SBS y AFP.

2. Depósitos

- En mayo, los depósitos en las instituciones del sistema financiero (S/ 1 811 millones) aumentaron en 1,3 por ciento interanual. Según tipo de depósito, las captaciones de ahorro (46,8 por ciento del total) crecieron en 11,0 por ciento; mientras que, los depósitos a la vista (33,2 por ciento del total) y a plazo (20,0 por ciento del total) se redujeron en 6,1 y 5,9 por ciento interanual, respectivamente.

Cuadro N° 10

Loreto: Depósito Nominal - Mayo 2021

	Estructura % May-21	Saldo en millones de soles		Tasa de crecimiento (%)	
		Abr-21	May-21	Mes	12 Meses
Banco de la Nación	19,7	370	357	-3,5	5,7
Banca Múltiple	65,4	1 198	1 184	-1,1	-1,4
Instituciones No Bancarias	14,9	274	269	-1,6	8,1
Financieras	0,5	10	10	-1,8	17,1
Cajas Municipales	14,3	264	260	-1,6	7,8
Cajas Rurales	0,0	0	0	-	-
TOTAL	100,0	1 842	1 811	-1,7	1,3
Vista	33,2	606	600	-0,8	-6,1
Ahorro	46,8	850	848	-0,2	11,0
A plazo	20,0	386	363	-6,1	-5,9
MN	86,0	1 583	1 557	-1,6	1,3
ME	14,0	258	254	-1,9	0,9
ME (Mill. US\$)		68	66	-2,7	-9,3

Fuente: SBS y AFP

Elaboración: BCRP - Sucursal Iquitos. Departamento de Estudios Económicos.

- Por tipo de institución financiera, los depósitos en la banca múltiple, cuya participación en los depósitos totales asciende a 65,4 por ciento, se redujeron en 1,4 por ciento interanual; en las instituciones no bancarias, que representan el 14,9 por ciento del total, crecieron en 8,1 por ciento, impulsados por las mayores captaciones de las cajas municipales (7,8 por ciento) y de las empresas financieras (17,1 por ciento); y el Banco de la Nación (19,7 por ciento del total) registró un crecimiento de 5,7 por ciento interanual.

Gráfico N° 9

LORETO: EVOLUCIÓN DE LOS DEPÓSITOS
(Var. % respecto a similar mes del año anterior)

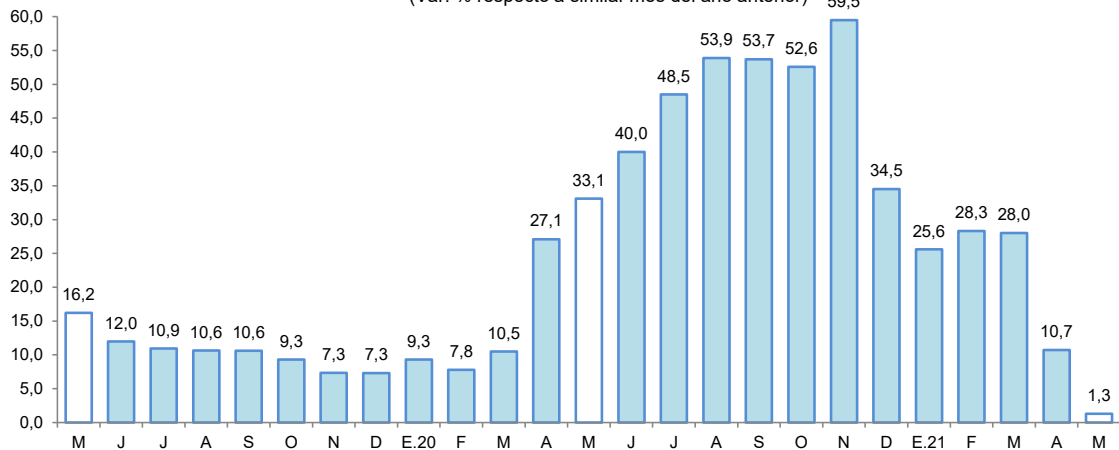

Fuente: SBS y AFP.

- Por tipo de moneda, los depósitos en soles representaron el 86,0 por ciento del total y aumentaron en 1,3 por ciento interanual; asimismo, las captaciones en moneda extranjera, con una importancia relativa de 14,0 por ciento, aumentaron en 0,9 por ciento interanual.
- La tasa de dolarización fue de 14,0 por ciento, es decir, similar a la tasa registrada en mayo de 2020. La mayor liquidez en moneda nacional se debe a los mayores depósitos de ahorro; mientras que, en el caso de moneda extranjera se debe a los mayores depósitos de ahorro y a plazo.

Gráfico N° 10

LORETO: EVOLUCIÓN DE LOS DEPÓSITOS POR TIPO DE MONEDA
(Var. % respecto a similar mes del año anterior)

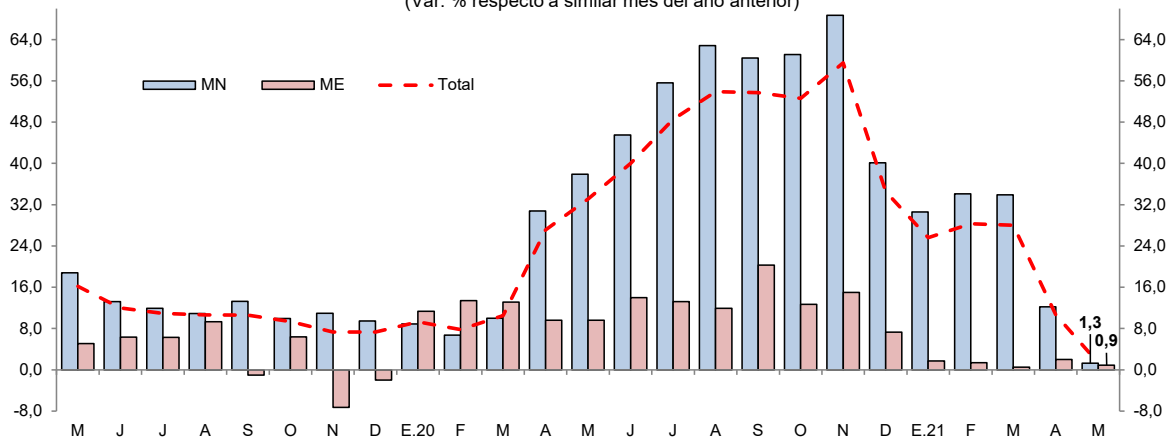

Fuente: SBS y AFP.

V. EJECUCIÓN DEL PRESUPUESTO DE GASTOS DEL GOBIERNO GENERAL

1. Gasto corriente no financiero

- El gasto corriente no financiero disminuyó en 4,2 por ciento interanual en mayo, explicado por el menor monto del Gobierno Nacional, ya que disminuyó en 26,1 por ciento, explicado por las menores transferencias corrientes a otras organizaciones; sin embargo, los Gobiernos Locales lo incrementaron en 55,6 por ciento, por las mayores compras de bienes y contratación de servicios; y por su lado, el Gobierno Regional lo incrementó en 6,6 por ciento, impulsado por el mayor gasto en remuneraciones, bienes y servicios.



- En el periodo enero-mayo, el gasto corriente no financiero avanzó en 2,7 por ciento interanual, por los mayores gastos de los Gobiernos Locales y Gobierno Regional; mientras que, el gasto del Gobierno Nacional disminuyó en 7,7 por ciento.

Cuadro N° 11
LORETO: GASTO CORRIENTE NO FINANCIERO^{1/}
(Millones de soles)

	Mayo			Enero - Mayo		
	2020	2021	Var. % real	2020	2021	Var. % real
Gobierno nacional	145,1	108,9	-26,1	577,4	547,1	-7,7
Gobierno regional	128,5	141,2	6,6	625,8	708,7	10,0
Gobiernos locales	27,3	44,7	55,6	158,3	184,1	11,4
Total	300,9	294,8	-4,2	1 361,5	1 440,0	2,7

1/ Información actualizada al 30 de junio de 2021.

Fuente: MEF.

Elaboración: BCRP. Sucursal Iquitos.

2. Inversión pública

- La inversión pública avanzó en 297,2 por ciento en mayo, impulsada por el dinamismo en la ejecución de obras de los tres niveles de gobierno; así, el Gobierno Regional la incrementó en casi ocho veces, por obras de infraestructura vial, instituciones educativas, centros de salud y centros de abastos; la inversión de los Gobiernos Locales creció 244,1 por ciento, por el mejoramiento del sistema de agua potable en Nauta y la creación del puesto de salud en el distrito de Trompeteros; y el Gobierno Nacional la aumentó en 111,8 por ciento, por la construcción de la carretera Bellavista-Mazan-Salvador-El Estrecho: tramo 1 Bellavista-San Tomas Puente Nanay y por obras de servicio de agua potable.
- En el periodo enero-mayo, la inversión pública avanzó en 118,4 por ciento interanual, influyendo la mayor ejecución de obras en los tres niveles de gobierno, en particular Gobierno Regional y Gobiernos Locales, con un crecimiento de 175,2 por ciento y 106,6 por ciento, respectivamente.
- En el periodo enero-mayo, la inversión ejecutada representó el 31,7 por ciento del presupuesto institucional modificado (PIM): el Gobierno Regional ejecutó el 34,4 por ciento; el Gobierno Nacional ejecutó el 30,1 por ciento y; los Gobiernos Locales avanzaron el 29,4 por ciento.

Cuadro N° 12
LORETO: INVERSIÓN PÚBLICA^{1/2/}
(Millones de soles)

	Mayo			Enero - Mayo		
	2020	2021	Var. % real	2020	2021	Var. % real
Gobierno nacional	16,7	36,1	111,8	85,3	152,3	73,9
Gobierno regional	9,0	71,1	671,0	78,9	223,2	175,2
Gobiernos locales	5,2	18,5	244,1	58,8	125,0	106,6
Total	30,9	125,7	297,2	223,1	500,5	118,4

1/ Información actualizada al 30 de junio de 2021.

2/ Comprende la adquisición de activos no financieros.

Fuente: MEF.

Elaboración: BCRP. Sucursal Iquitos.

Gráfico N° 11

LORETO: INVERSIÓN PÚBLICA

(Var. % real respecto a similar periodo del año anterior)

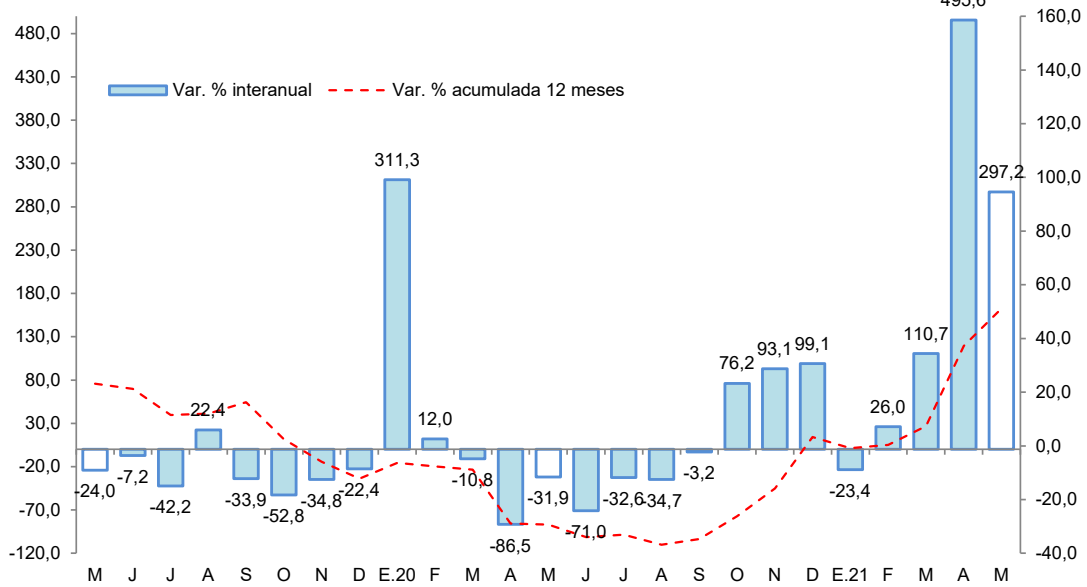

Fuente: MEF.

Elaboración: BCRP. Sucursal Iquitos.

Los proyectos con mayor monto devengado, por nivel de gobierno, son los siguientes:

- El **Gobierno Nacional** destinó S/ 18,9 millones en la carretera Bellavista-Mazan-Salvador-El Estrecho: tramo 1 Bellavista-Santo Tomás Puente Nanay; S/ 2,2 millones en la instalación del servicio de agua potable en la comunidad nativa de Miguel Graú, en el distrito de Nauta, entre otros.
- El **Gobierno Regional** desembolsó S/ 12,6 millones en el mejoramiento de las vías de interconexión del AA.HH San Antonio, en el distrito de Iquitos; S/ 6,8 millones en la vía vecinal de acceso del centro poblado Santo Tomás hacia la comunidad de Santa Clara, en el distrito de San Juan Bautista; S/ 4,4 millones en la construcción del centro de comercialización de productos agropecuarios, en el distrito de Iquitos; S/ 3,6 millones en el mejoramiento de la vía de acceso sobre la quebrada Zaragoza para la interconexión de la junta vecinal Nuevo Paraíso con la ciudad de Nauta; y S/ 3,0 millones en el mejoramiento y ampliación de los servicios de salud en San Lorenzo, en la provincia de Datem del Marañón; entre otros.
- Los **Gobiernos Locales** invirtieron S/ 1,6 millones en el sistema de agua potable de Nauta; S/ 1,5 millones en la adquisición de un camión compactador, en el distrito de San Juan Bautista y; S/ 1,3 millones en la creación del puesto de salud I-1 anexos Santa Clara, en el distrito de Trompeteros, entre otros.



ANEXOS



BANCO CENTRAL DE RESERVA DEL PERÚ – SUCURSAL IQUITOS

Anexo N° 01

LORETO: PRODUCCIÓN AGROPECUARIA ^{1/}
(T.M.)

	2020									2021					
	May.	Jun.	Jul.	Ago.	Set.	Oct.	Nov.	Dic.	Ene.-Dic.	Ene.	Feb.	Mar.	Abr.	May.	
Total agrícola	84 798	93 007	104 735	115 095	150 090	174 146	172 419	182 747	1 557 050	139 224	128 510	113 519	99 046	92 989	Total agrícola
Arroz cáscara	701	792	3 563	7 170	18 664	25 375	13 833	17 441	105 065	8 570	4 595	3 110	1 343	799	Arroz cáscara
Frijol grano seco	0	0	0	1 205	2 054	1 204	444	25	4 932	0	0	0	0	0	Frijol grano seco
Frijol caupí	0	0	0	93	1 943	3 183	1 054	95	6 368	0	0	0	0	0	Frijol caupí
Plátano	21 615	22 948	22 695	22 312	23 891	25 119	25 480	24 748	281 334	24 465	25 011	22 349	21 241	21 775	Plátano
Yuca	25 563	30 054	34 482	34 786	38 430	44 588	52 693	55 266	454 607	41 041	39 486	34 106	29 573	27 525	Yuca
Maíz choclo	295	205	320	983	2 203	3 457	2 844	2 868	17 471	1 722	1 064	658	318	248	Maíz choclo
Limón	1 101	1 027	953	905	871	507	574	733	11 204	1 133	1 116	1 161	1 139	1 106	Limón
Naranja	231	266	245	248	280	208	420	475	3 581	305	347	328	241	234	Naranja
Papaya	1 225	1 323	1 331	1 387	1 385	1 328	1 309	1 855	16 303	1 348	1 326	1 339	1 196	1 217	Papaya
Tomate	23	18	23	60	284	593	233	128	1 466	32	23	20	18	23	Tomate
Piña	353	341	432	1 070	1 886	2 005	2 821	4 066	17 853	2 268	1 300	895	884	353	Piña
Cacao	18	5	17	69	88	111	149	311	955	51	71	49	34	16	Cacao
Caña de azúcar	12 699	13 355	14 385	13 692	14 591	11 106	13 740	14 632	166 760	16 434	15 940	14 327	12 171	12 782	Caña de azúcar
Maíz amarillo duro	305	414	3 537	7 215	13 275	18 556	22 424	24 159	107 958	9 914	4 586	2 542	1 278	373	Maíz amarillo duro
Palma aceitera	10 415	8 695	9 181	9 329	9 286	9 728	9 598	9 930	113 897	10 234	8 572	8 784	10 191	10 408	Palma aceitera
Camu camu	182	0	0	0	457	973	1 440	1 768	12 120	1 654	2 321	2 295	1 006	182	Camu camu
Otros agrícolas															Otros agrícolas
Cocona	330	368	396	356	371	305	400	517	4 712	405	466	420	366	329	Cocona
Pepino	55	63	69	102	205	272	188	124	1 437	95	77	88	81	55	Pepino
Pijuayo Palmito	91	100	121	123	139	167	163	167	1 437	104	103	77	84	92	Pijuayo Palmito
Sacha inchi	23	24	22	26	27	14	32	171	450	28	33	26	22	23	Sacha inchi
Sandía	0	0	0	748	3 537	7 238	2 757	181	14 461	0	0	0	0	0	Sandía
Toronja	329	355	327	233	214	155	201	255	3 478	342	362	355	361	329	Toronja
Zapallo	32	13	50	127	326	1 053	549	144	2 483	59	44	37	37	32	Zapallo
Resto agrícola	9 212	12 641	12 586	12 856	15 683	16 901	19 073	22 688	206 718	19 020	21 667	20 553	17 462	15 088	Resto agrícola
TOTAL PECUARIO ^{2/}	3 419	3 587	3 710	3 874	3 837	3 858	3 777	4 949	44 788	3 487	3 279	3 353	3 181	3 394	TOTAL PECUARIO ^{2/}
Carne de ave	2 373	2 489	2 645	2 868	2 796	2 779	2 722	3 762	31 862	2 380	2 133	2 323	2 325	2 344	Carne de ave
Carne de porcino	269	352	336	224	235	225	217	281	3 355	279	261	263	214	224	Carne de porcino
Carne de vacuno	210	206	193	222	247	278	277	307	2 768	234	295	202	141	247	Carne de vacuno
Carne de ovino	5	7	6	5	6	6	6	8	67	6	5	4	4	5	Carne de ovino
Carne de búfalo	0	0	0	0	0	0	0	0	0	0	0	0	0	0	Carne de búfalo
Leche	132	133	138	145	143	140	143	141	1 612	132	134	120	87	153	Leche
Huevos	430	400	392	410	410	430	412	450	5 124	456	451	441	410	420	Huevos

1/ Cifras preliminares.

2/ Peso neto.

Fuente: Dirección Regional del MIDAGRI de Loreto.

Elaboración: BCRP - Sucursal Iquitos.



Anexo Nº 02

LORETO: PRODUCCIÓN PESQUERA
(T.M.)

	2020								2021						
	May.	Jun.	Jul.	Ago.	Set.	Oct.	Nov.	Dic.	Ene.-Dic.	Ene.	Feb.	Mar.	Abr.		May.
Desembarque total ^{1/}	248	366	587	771	928	1 156	1 180	581	8 069	631	581	677	19	n.d.	Desembarque total ^{1/}
Fresco	179	319	504	700	780	993	1 090	559	7 181	597	566	644	19	n.d.	Fresco
Salpreso	2	1	4	13	11	13	15	3	99	7	5	3	0	n.d.	Salpreso
Seco-salado	67	46	79	58	137	150	75	19	789	27	10	30	0	n.d.	Seco-salado
Desembarque total ^{2/}	248	366	587	771	928	1 156	1 180	581	8 069	631	581	677	19	n.d.	Desembarque total ^{2/}
Boquichico	58	72	155	271	346	344	351	186	2 246	316	248	264	5	n.d.	Boquichico
Carachama	1	5	19	14	13	18	26	16	148	4	6	4	1	n.d.	Carachama
Corvina	0	5	9	9	8	12	4	2	63	1	3	3	0	n.d.	Corvina
Chambira	0	7	12	12	11	19	12	12	107	1	0	0	0	n.d.	Chambira
Fasaco	0	12	17	13	17	24	18	8	150	5	3	2	1	n.d.	Fasaco
Gamitana	8	9	16	7	4	8	7	7	80	2	5	2	0	n.d.	Gamitana
Lisa	5	7	9	16	24	21	17	12	127	13	1	1	0	n.d.	Lisa
Llambina	0	13	20	22	13	21	55	45	290	7	11	4	2	n.d.	Llambina
Maparate	56	33	43	47	30	42	35	23	413	11	3	1	0	n.d.	Maparate
Palometa	4	27	41	91	191	285	234	15	1 661	122	124	210	0	n.d.	Palometa
Paco	0	8	5	6	8	15	6	3	84	4	1	2	0	n.d.	Paco
Paiche	65	47	65	51	69	15	13	12	427	8	6	46	0	n.d.	Paiche
Ractacara	0	11	17	16	15	47	76	89	366	3	5	3	1	n.d.	Ractacara
Sabalo	6	9	12	7	5	4	5	2	76	3	7	7	0	n.d.	Sabalo
Sardina	16	18	29	29	27	38	27	16	250	9	45	15	0	n.d.	Sardina
Tucunaré	10	4	10	7	12	16	12	4	95	10	1	18	0	n.d.	Tucunaré
Yaraqui	5	2	4	5	13	2	7	2	48	53	81	56	0	n.d.	Yaraqui
Yulilla	0	3	5	5	1	9	11	5	89	2	1	3	1	n.d.	Yulilla
Doncella	2	9	10	17	14	13	12	10	112	11	2	5	1	n.d.	Doncella
Dorado	0	0	1	2	2	1	1	1	9	0	0	0	0	n.d.	Dorado
Zúngaro	0	7	9	14	11	11	12	16	101	3	1	2	1	n.d.	Zúngaro
Otras	12	58	79	110	94	191	239	95	1127	43	27	29	6	n.d.	Otras
Peces ornamentales ^{3/}	312	684	596	541	684	628	873	452	6 495	592	590	947	494	n.d.	Peces ornamentales ^{3/}
Mercado interno	3	94	39	89	94	82	68	36	685	17	39	112	0	n.d.	Mercado interno
Mercado externo	309	590	557	452	590	546	805	416	5 810	575	551	835	494	n.d.	Mercado externo
Stock reman. y/o mort.	0	0	0	0	0	0	0	0	0	0	0	0	0	n.d.	Stock reman. y/o mort.

1/ Por estado de conservación.

2/ Por tipo de especie.

3/ Miles de unidades.

Fuente: Dirección Regional de la Producción de Loreto.

Elaboración: BCRP - Sucursal Iquitos.

Anexo N° 03

LORETO: PRODUCCIÓN DE MADERA ROLLIZA ^{1/}
(m³)

	2020									2021					
	May.	Jun.	Jul.	Ago.	Set.	Oct.	Nov.	Dic.	Ene.-Dic.	Ene.	Feb.	Mar.	Abr.	May.	
Especies de madera															Especies de madera
Ana caspi	0	116	309	0	88	127	29	28	1 453	10	0	2 254	14	1 055	Ana caspi
Andiroba	0	0	21	41	0	44	4	0	148	0	0	30	3	68	Andiroba
Azúcar huayo	0	11	30	67	339	204	144	10	877	253	0	7	0	0	Azúcar huayo
Caoba	0	0	0	0	0	0	0	0	0	0	0	0	0	0	Caoba
Capinuri	0	1 034	4 363	2 238	5 321	3 482	1 904	7 155	35 974	2 006	6 110	9 397	10 303	13 638	Capinuri
Capirona	28	13	220	2 489	490	1 001	2 550	1 652	15 400	1 026	3 685	3 789	2 430	3 142	Capirona
Catahua	411	71	504	1 996	634	531	2 453	1 094	12 622	1 024	410	1 191	224	593	Catahua
Cedro	11	192	241	0	26	61	25	48	621	0	0	0	0	0	Cedro
Chingonga	0	0	50	0	0	0	0	0	84	0	0	0	51	0	Chingonga
Copaiba	108	365	601	1 313	1 263	1 526	960	1 321	10 726	239	105	322	79	117	Copaiba
Cumala	526	420	1 340	1 177	1 439	1 550	751	1 405	13 257	835	387	1 412	1 346	3 851	Cumala
Estoraque	0	35	70	28	71	241	28	347	1 638	1	5	741	4	30	Estoraque
Huayruro	5	394	460	569	1 125	995	626	875	7 305	1 309	909	1 568	332	358	Huayruro
Lagarto caspi	0	0	0	0	0	0	4	0	22	9	3	29	0	0	Lagarto caspi
Loro micuna	0	0	202	62	151	123	218	16	772	0	0	0	0	0	Loro micuna
Lupuna	38	947	938	1 448	1 539	1 629	616	1 159	10 955	239	41	421	2 533	2 794	Lupuna
Mari mari	84	0	77	0	0	56	82	0	591	0	0	49	57	109	Mari mari
Marupa	158	139	364	337	334	648	146	290	2 743	55	100	113	238	516	Marupa
Moena	72	334	31	2	3	182	16	607	1 750	240	63	139	74	119	Moena
Pali sangre	0	0	9	7	13	113	96	156	481	51	42	0	49	95	Pali sangre
Papelillo	25	28	0	0	0	0	71	74	238	100	0	0	98	0	Papelillo
Pashaco	246	216	691	538	788	770	823	460	5 224	347	82	339	268	544	Pashaco
Quinilla	56	212	147	113	428	69	104	341	2 456	61	871	724	678	61	Quinilla
Tornillo	458	3 574	2 690	3 666	950	1 977	1 599	4 286	22 676	547	1 773	2 449	1 548	3 872	Tornillo
Violeta	0	0	0	0	0	0	0	17	17	0	0	0	0	0	Violeta
Otros	1 892	4 064	9 395	8 612	13 057	11 743	11 649	7 059	93 809	6 446	5 598	9 629	8 760	9 391	Otros
TOTAL	4 120	12 165	22 754	24 702	28 060	27 072	24 899	28 401	241 838	14 800	20 182	34 603	29 088	40 353	TOTAL

1/ Cifras preliminares.

Fuente: Gerencia Regional de Desarrollo Forestal y Fauna Silvestre - GOREL.

Elaboración: BCRP - Sucursal Iquitos.



Anexo N° 04

LORETO: PRODUCCIÓN DE MADERA ASERRADA ^{1/}
(m³)

	2020									2021					
	May.	Jun.	Jul.	Ago.	Set.	Oct.	Nov.	Dic.	Ene.-Dic.	Ene.	Feb.	Mar.	Abr.	May.	
Especies de madera															Especies de madera
Almendra	0	13	7	0	0	11	0	23	55	0	0	0	15	0	Almendra
Andiroba	0	0	0	0	0	9	4	2	19	24	0	0	16	9	Andiroba
Caoba	0	0	0	0	0	0	0	0	0	0	0	0	0	0	Caoba
Capirona	0	24	172	180	220	290	774	574	2 581	245	356	557	454	843	Capirona
Catahua	0	0	0	22	7	0	0	0	73	0	0	0	0	73	Catahua
Cedro	0	0	57	0	96	49	13	17	340	0	0	10	30	74	Cedro
Chingonga	0	0	0	0	0	16	24	0	40	33	0	10	18	24	Chingonga
Copaiba	0	70	59	95	62	31	42	0	518	0	0	11	118	303	Copaiba
Cumala	114	526	394	203	519	418	751	542	4 219	696	1	862	457	668	Cumala
Estoraque	0	0	0	0	0	0	0	0	53	0	0	0	0	0	Estoraque
Huayruro	0	58	6	0	34	84	46	162	483	61	0	93	0	110	Huayruro
Lagarto caspi	0	0	0	0	0	0	0	0	0	0	0	0	0	0	Lagarto caspi
Lupuna	0	0	0	0	0	0	0	26	74	5	0	13	0	259	Lupuna
Mari mari	0	0	0	0	0	16	0	41	87	0	0	0	0	0	Mari mari
Marupa	0	0	0	3	60	12	69	118	290	135	5	44	2	115	Marupa
Moena	0	76	0	192	192	69	0	43	701	113	15	28	26	224	Moena
Pashaco	0	0	75	45	48	34	54	203	560	0	0	10	121	84	Pashaco
Tornillo	73	516	1 546	1 763	1 302	989	1 208	1 360	12 194	1 813	0	1 676	1 537	1 712	Tornillo
Violeta	0	0	0	0	0	0	0	0	0	0	0	0	0	0	Violeta
Otros	1 188	1 015	1 633	3 025	2 217	3 823	2 827	4 536	26 674	2 363	1 063	2 813	3 061	4 243	Otros
TOTAL	1 375	2 298	3 950	5 528	4 757	5 850	5 812	7 647	48 959	5 487	1 440	6 127	5 855	8 743	TOTAL

1/ Cifras preliminares.

Fuente: Gerencia Regional de Desarrollo Forestal y Fauna Silvestre - GOREL.

Elaboración: BCRP - Sucursal Iquitos.

Anexo Nº 05

LORETO: PRODUCCIÓN DE PETRÓLEO CRUDO
(Miles de barriles)

	2020									2021					
	May.	Jun.	Jul.	Ago.	Set.	Oct.	Nov.	Dic.	Ene.-Dic.	Ene.	Feb.	Mar.	Abr.	May.	
Lotes															Lotes
*Lote 192 (ex 1-AB)	0	0	0	0	0	0	0	0	475	0	0	0	0	0	*Lote 192 (ex 1-AB)
*Lote 8	0	0	0	0	0	0	0	0	594	0	0	0	0	0	*Lote 8
*Lote 31-B	0	0	0	0	0	0	0	0	0	0	0	0	0	0	*Lote 31-B
*Lote 31-E	0	0	0	0	0	0	0	0	0	0	0	0	0	0	*Lote 31-E
*Lote 102	0	0	0	0	0	0	0	0	0	0	0	0	0	0	*Lote 102
*Lote 95	22	0	155	55	21	288	156	138	2 067	242	201	219	221	308	*Lote 95
*Lote 67	0	0	0	0	0	0	0	0	247	0	0	29	68	92	*Lote 67
TOTAL	22	0	155	55	21	288	156	138	3 383	242	201	248	289	400	TOTAL

Fuente: Perúpetro S.A.

Elaboración: BCRP - Sucursal Iquitos.



BANCO CENTRAL DE RESERVA DEL PERÚ – SUCURSAL IQUITOS

Anexo N° 06

LORETO: PRODUCCIÓN MANUFACTURERA ^{1/}
(Índice de volumen físico: año 2007 = 100)

C I I U	2020										2021					C I I U
	May.	Jun.	Jul.	Ago.	Set.	Oct.	Nov.	Dic.	Ene.-Dic.	Ene.	Feb.	Mar.	Abr.	May.		
MANUFACTURA PRIMARIA	36,0	94,8	127,4	163,2	110,7	61,7	122,2	106,7	104,8	122,6	92,4	92,0	82,1	139,9	MANUFACTURA PRIMARIA	
2320 -Refinación de petróleo	36,0	94,8	127,4	163,2	110,7	61,7	122,2	106,7	104,8	122,6	92,4	92,0	82,1	139,9	2320 -Refinación de petróleo	
MANUFACTURA NO PRIMARIA	15,7	60,5	78,6	80,3	81,3	85,7	76,2	81,1	65,3	83,8	70,5	71,9	68,2	60,7	MANUFACTURA NO PRIMARIA	
1513 -Conservas de palmito	0,0	0,0	0,0	0,0	0,0	0,0	0,0	0,0	0,0	0,0	0,0	0,0	0,0	0,0	1513 -Conservas de palmito	
1520 -Productos lácteos	12,0	16,1	21,0	20,9	19,5	20,8	20,8	20,4	17,8	20,2	22,0	21,1	22,2	20,1	1520 -Productos lácteos	
1533 -Alimentos para animales	0,0	0,0	0,0	0,0	0,0	0,0	0,0	0,0	0,0	0,0	0,0	0,0	0,0	0,0	1533 -Alimentos para animales	
1541 -Productos de panadería	29,1	33,5	71,6	67,8	64,0	66,3	71,7	75,7	62,7	74,2	70,9	78,8	75,2	76,2	1541 -Productos de panadería	
1553 -Bebidas malteadas	0,0	0,0	0,0	0,0	0,0	0,0	0,0	0,0	0,0	0,0	0,0	0,0	0,0	0,0	1553 -Bebidas malteadas	
1554 -Bebidas gaseosas	96,4	149,8	149,5	159,0	146,4	148,2	145,6	138,4	136,7	145,6	138,1	150,6	151,2	154,9	1554 -Bebidas gaseosas	
2010 -Madera aserrada	6,1	10,2	17,5	24,5	21,1	25,9	25,8	33,9	18,1	24,3	6,4	27,1	25,9	10,4	2010 -Madera aserrada	
2021 -Triplay y láminas	0,0	22,8	106,1	96,8	98,0	103,5	82,8	105,0	75,3	110,1	101,6	106,1	106,1	109,3	2021 -Triplay y láminas	
2212 -Periódicos	192,5	186,3	192,5	192,5	186,3	155,3	155,3	155,3	180,6	40,4	37,3	41,9	40,4	40,4	2212 -Periódicos	
2221 -Impresión	57,3	96,8	102,2	147,2	262,1	116,3	148,2	129,9	120,6	80,0	64,5	103,4	102,9	101,1	2221 -Impresión	
2411 -Oxígeno industrial	0,0	0,0	0,0	0,0	0,0	0,0	0,0	0,0	0,0	0,0	0,0	0,0	0,0	0,0	2411 -Oxígeno industrial	
2899 -Acc. lanchas y mallas metálicas	0,0	0,0	0,0	0,0	0,0	0,0	0,0	0,0	0,0	0,0	0,0	0,0	0,0	0,0	2899 -Acc. lanchas y mallas metálicas	
2911 -Motores para pozos	0,0	0,0	0,0	0,0	0,0	0,0	0,0	0,0	0,0	0,0	0,0	0,0	0,0	0,0	2911 -Motores para pozos	
2912 -Bombas para pozos	13,8	13,8	13,7	13,7	13,7	13,7	13,6	13,5	13,7	13,4	13,2	13,0	13,0	12,9	2912 -Bombas para pozos	
3591 -Motocicletas y motokar	0,0	184,4	193,3	185,9	208,7	215,0	181,5	173,7	152,9	205,0	189,8	129,5	111,4	104,5	3591 -Motocicletas y motokar	
TOTAL	27,7	80,8	107,5	129,4	98,7	71,5	103,5	96,3	88,7	106,8	83,4	83,8	76,4	107,6	TOTAL	

1/ Cifras preliminares.

Fuente: Dirección Regional de la Producción de Loreto - Encuesta BCRP a empresas industriales.

Elaboración: BCRP - Sucursal Iquitos.



Anexo Nº 07

LORETO: PRODUCCIÓN MANUFACTURERA ^{1/}
(Variación porcentual)

C I I U	2020/2019										2021/2020					C I I U
	May.	Jun.	Jul.	Ago.	Set.	Oct.	Nov.	Dic.	Ene.-Dic.	Ene.	Feb.	Mar.	Abr.	May.		
MANUFACTURA PRIMARIA	-73,4	0,6	13,1	32,6	-20,4	-38,3	40,4	-7,5	-14,0	8,0	-22,8	-34,9	34,8	288,7	MANUFACTURA PRIMARIA	
2320 -Refinación de petróleo	-73,4	0,6	13,1	32,6	-20,4	-38,3	40,4	-7,5	-14,0	8,0	-22,8	-34,9	34,8	288,7	2320 -Refinación de petróleo	
MANUFACTURA NO PRIMARIA	-75,5	-18,7	2,6	4,8	-9,9	-9,8	1,8	3,2	-15,5	-1,3	-11,1	57,4	385,5	285,9	MANUFACTURA NO PRIMARIA	
1513 -Conservas de palmito	-	-	-	-	-	-	-	-	-	-	-	-	-	-	1513 -Conservas de palmito	
1520 -Productos lácteos	-58,4	-34,7	-15,0	-15,0	-31,5	-26,5	-37,4	-2,5	-30,5	-3,8	4,5	123,5	116,5	68,2	1520 -Productos lácteos	
1533 -Alimentos para animales	-	-	-	-	-	-	-	-	-	-	-	-	-	-	1533 -Alimentos para animales	
1541 -Productos de panadería	-69,1	-62,9	-25,4	-25,4	-24,4	-32,6	-26,1	-35,9	-33,5	-8,6	-3,2	6,9	68,9	162,2	1541 -Productos de panadería	
1553 -Bebidas malteadas	-	-	-	-	-	-	-	-	-	-	-	-	-	-	1553 -Bebidas malteadas	
1554 -Bebidas gaseosas	15,6	35,1	9,4	20,5	1,1	2,0	10,7	9,8	6,3	-2,8	-4,0	25,6	62,3	60,7	1554 -Bebidas gaseosas	
2010 -Madera aserrada	-58,6	-22,9	-13,1	16,6	14,7	-11,6	130,7	87,4	-2,9	5,2	-65,3	264,1	749,8	70,7	2010 -Madera aserrada	
2021 -Triplay y láminas	-100,0	-81,1	137,3	5,2	-8,4	-8,7	-20,4	-17,4	-32,2	-6,7	-15,9	110,9	-	-	2021 -Triplay y láminas	
2212 -Periódicos	30,9	11,1	33,3	0,0	0,0	-19,4	-16,7	-19,4	11,4	-79,0	-79,3	-78,2	-78,3	-79,0	2212 -Periódicos	
2221 -Impresión	-42,7	-24,4	-58,6	-36,4	-13,4	-11,5	-46,5	-39,1	-47,6	-46,4	-26,3	4,7	99,8	76,4	2221 -Impresión	
2411 -Oxígeno industrial	-	-	-	-	-	-	-	-	-	-	-	-	-	-	2411 -Oxígeno industrial	
2899 -Acc. lanchas y mallas metálicas	-100,0	-100,0	-100,0	-100,0	-100,0	-	-	-	-	-	-	-	-	-	2899 -Acc. lanchas y mallas metálicas	
2911 -Motores para pozos	-	-	-	-	-	-	-	-	-	-	-	-	-	-	2911 -Motores para pozos	
2912 -Bombas para pozos	0,4	0,4	-0,1	-0,1	-0,2	-0,4	-0,8	-1,5	-0,2	-2,9	-4,1	-5,3	-5,5	-6,5	2912 -Bombas para pozos	
3591 - Motocicletas y motokar	-100,0	-5,8	-18,2	-5,4	6,1	-8,6	-24,7	-21,3	-20,3	0,9	2,0	25,8	-	-	3591 - Motocicletas y motokar	
TOTAL	-73,9	-6,1	9,8	24,3	-17,2	-27,0	26,1	-4,1	-14,4	4,8	-19,1	-18,1	82,8	288,0	TOTAL	

1/ Cifras preliminares.

Fuente: Dirección Regional de la Producción de Loreto - Encuesta BCRP a empresas industriales.

Elaboración: BCRP - Sucursal Iquitos.



Anexo N° 08

**LORETO: TRABAJADORES ASALARIADOS PRIVADOS FORMALES
POR SECTORES ECONÓMICOS**
(Variación porcentual con respecto al mismo mes del año anterior)

Año	Mes	Agricultura	Minería	Manufactura	Construcción	Comercio	Servicios	Total
2020	MAY.	-21,1	-24,6	-12,1	-73,2	-22,5	-32,0	-29,2
	JUN.	-24,0	-22,6	-15,2	-66,5	-23,7	-22,6	-24,8
	JUL.	-14,8	-36,1	-5,4	-50,3	-11,3	-24,9	-20,3
	AGO.	-8,2	-47,5	-5,8	-6,5	-8,5	-23,3	-16,0
	SET.	-5,7	-41,0	1,3	36,4	-6,9	-21,2	-11,5
	OCT.	-4,2	-35,5	-5,5	60,6	-5,2	-23,3	-11,3
	NOV.	-3,0	-35,1	-3,2	69,3	-3,6	-21,1	-9,1
	DIC.	-11,9	-44,2	-3,2	37,5	-1,8	-19,9	-10,1
2021	ENE.	-4,6	-41,4	-4,2	0,7	-1,9	-18,5	-10,7
	FEB.	-2,3	-54,6	-6,4	4,6	-2,5	-19,6	-11,2
	MAR.	6,4	-54,8	-4,9	31,7	0,8	-13,2	-4,5
	ABR.	19,8	-38,5	8,7	336,4	17,2	11,3	20,4
	MAY.	n.d.	n.d.	n.d.	n.d.	n.d.	n.d.	n.d.

Fuente: MTPE – Planilla electrónica - PLAME y T-registro.

Elaboración: BCRP - Sucursal Iquitos.

Anexo N° 09

LORETO: EXPORTACIONES POR GRUPO DE PRODUCTOS ^{1/}
(Valor FOB - Millones de US\$)

	2020									2021					
	May.	Jun.	Jul.	Ago.	Set.	Oct.	Nov.	Dic.	Ene.-Dic.	Ene.	Feb.	Mar.	Abr.	May.	
PRODUCTOS TRADICIONALES	0,1	0,1	0,3	0,4	0,4	0,4	6,0	3,7	31,1	22,6	4,2	5,5	13,2	0,7	PRODUCTOS TRADICIONALES
Agrícolas	0,0	0,0	0,0	0,0	0,0	0,0	0,0	0,2	0,2	0,0	0,0	0,0	0,0	0,2	Agrícolas
Petróleo crudo y derivados	0,1	0,1	0,3	0,4	0,4	0,4	6,0	3,5	31,0	22,6	4,2	5,5	13,2	0,4	Petróleo crudo y derivados
PRODUCTOS NO TRADICIONALES	0,5	1,3	0,6	0,7	0,4	0,5	0,6	0,9	8,7	0,8	0,7	0,9	0,7	0,8	PRODUCTOS NO TRADICIONALES
Forestales	0,1	0,7	0,2	0,3	0,0	0,1	0,0	0,1	2,9	0,1	0,0	0,2	0,1	0,2	Forestales
Madera aserrada	0,1	0,3	0,1	0,3	0,0	0,1	0,0	0,1	2,4	0,1	0,0	0,2	0,1	0,2	Madera aserrada
Madera laminada	0,0	0,0	0,0	0,0	0,0	0,0	0,0	0,0	0,0	0,0	0,0	0,0	0,0	0,0	Madera laminada
Triplay y enchapados	0,0	0,0	0,0	0,0	0,0	0,0	0,0	0,0	0,0	0,0	0,0	0,0	0,0	0,0	Triplay y enchapados
Otros acabados	0,0	0,4	0,1	0,0	0,0	0,0	0,0	0,0	0,6	0,0	0,0	0,0	0,0	0,0	Otros acabados
Pesqueros	0,1	0,2	0,2	0,2	0,2	0,2	0,3	0,2	2,1	0,2	0,2	0,3	0,2	0,3	Pesqueros
Pescado congelado (paiche)	0,0	0,0	0,0	0,0	0,0	0,0	0,0	0,0	0,0	0,0	0,0	0,0	0,0	0,0	Pescado congelado (paiche)
Peces ornamentales	0,1	0,2	0,2	0,2	0,2	0,2	0,3	0,2	2,1	0,2	0,2	0,3	0,2	0,3	Peces ornamentales
Agroindustriales	0,4	0,4	0,2	0,1	0,2	0,1	0,2	0,6	2,9	0,3	0,3	0,4	0,2	0,3	Agroindustriales
Conservas de Palmito	0,0	0,0	0,0	0,0	0,0	0,0	0,0	0,0	0,0	0,0	0,0	0,0	0,0	0,0	Conservas de Palmito
Animales vivos	0,2	0,1	0,1	0,1	0,1	0,0	0,2	0,2	1,2	0,2	0,2	0,2	0,2	0,2	Animales vivos
Cacao en grano	0,2	0,4	0,1	0,1	0,1	0,1	0,1	0,4	1,7	0,1	0,1	0,2	0,0	0,1	Cacao en grano
Otros ^{2/}	0,0	0,1	0,1	0,0	0,0	0,1	0,1	0,1	0,8	0,2	0,2	0,1	0,2	0,1	Otros ^{2/}
RESTO ^{3/}	0,0	0,0	0,0	0,0	0,0	0,0	0,0	0,0	0,1	0,0	0,0	0,0	0,5	0,5	RESTO ^{3/}
TOTAL EXPORTACIONES	0,6	1,5	1,0	1,1	0,8	0,9	6,7	4,6	39,9	23,4	4,9	6,4	14,4	2,0	TOTAL EXPORTACIONES

1/ Cifras preliminares.

2/ 2020: veneno de serpiente, aceite palo de rosa, aguaje, semillas tostadas de macambo, extracto de ayahuasca, corteza de cumula, sangre grado.

3/. Incluye reparación de bienes de capital, equipo petrolero y partes para helicópteros

Fuente: SUNAT.

Elaboración: BCRP - Sucursal Iquitos.



Anexo Nº 10

LORETO: IMPORTACIONES FOB SEGÚN USO O DESTINO ECONÓMICO - ADUANA DE IQUITOS
(Valor FOB - Millones de US\$)

	2020									2021					
	May.	Jun.	Jul.	Ago.	Set.	Oct.	Nov.	Dic.	Ene.-Dic.	Ene.	Feb.	Mar.	Abr.	May.	
I. BIENES DE CONSUMO	0,0	0,0	1,1	1,3	2,0	0,1	0,0	0,7	5,8	0,0	0,6	1,4	0,8	0,5	I. BIENES DE CONSUMO
Bienes no duraderos	0,0	0,0	1,1	1,3	2,0	0,1	0,0	0,7	5,8	0,0	0,6	1,4	0,8	0,5	Bienes no duraderos
Bienes duraderos	0,0	0,0	0,0	0,0	0,0	0,0	0,0	0,0	0,0	0,0	0,0	0,0	0,0	0,0	Bienes duraderos
Diversos	0,0	0,0	0,0	0,0	0,0	0,0	0,0	0,0	0,0	0,0	0,0	0,0	0,0	0,0	Diversos
II. MATERIAS PRIMAS E INSUMOS	0,0	3,6	0,0	6,3	0,0	0,0	9,9	0,0	19,8	13,0	0,0	24,0	1,9	19,3	II. MATERIAS PRIMAS E INSUMOS
Combustibles-lubricantes	0,0	3,6	0,0	6,3	0,0	0,0	9,9	0,0	19,8	11,5	0,0	22,5	1,9	19,3	Combustibles-lubricantes
Materias para agricultura	0,0	0,0	0,0	0,0	0,0	0,0	0,0	0,0	0,0	0,0	0,0	0,0	0,0	0,0	Materias para agricultura
Materias para industria	0,0	0,0	0,0	0,0	0,0	0,0	0,0	0,0	0,0	1,6	0,0	1,6	0,0	0,0	Materias para industria
III. BIENES DE CAPITAL	0,0	0,0	0,2	0,0	0,6	0,0	0,2	0,2	4,2	0,0	2,7	2,7	0,0	0,0	III. BIENES DE CAPITAL
Materiales de construcción	0,0	0,0	0,0	0,0	0,0	0,0	0,0	0,0	0,0	0,0	0,0	0,0	0,0	0,0	Materiales de construcción
Bienes para la agricultura	0,0	0,0	0,0	0,0	0,0	0,0	0,0	0,0	0,0	0,0	0,0	0,0	0,0	0,0	Bienes para la agricultura
Bienes para la industria	0,0	0,0	0,0	0,0	0,0	0,0	0,0	0,0	3,0	0,0	2,7	2,7	0,0	0,0	Bienes para la industria
Equipos de transporte	0,0	0,0	0,2	0,0	0,6	0,0	0,1	0,2	1,2	0,0	0,0	0,0	0,0	0,0	Equipos de transporte
TOTAL IMPORTACIONES (I+II+III)	0,0	3,6	1,3	7,7	2,6	0,1	10,1	1,0	29,9	13,0	3,2	28,1	2,8	19,8	TOTAL IMPORTACIONES (I+II+III)

Fuente: BCRP - Oficina Principal .

Elaboración: BCRP - Sucursal Iquitos.



Anexo Nº 11

LORETO: EJECUCIÓN DEL PRESUPUESTO DE GASTOS DEL GOBIERNO NACIONAL ^{1/}
(Millones de soles)

	2020									2021					
	May.	Jun.	Jul.	Ago.	Set.	Oct.	Nov.	Dic.	Ene.-Dic.	Ene.	Feb.	Mar.	Abr.	May.	
GASTOS NO FINANCIEROS	161,8	68,3	105,3	184,1	97,9	272,5	223,6	296,7	1911,5	56,7	152,5	151,5	205,4	145,1	GASTOS NO FINANCIEROS
a. GASTOS CORRIENTES	145,1	63,2	89,5	163,2	88,7	242,9	160,6	209,4	1594,9	44,8	108,7	123,9	160,8	108,9	a. GASTOS CORRIENTES
1. Personal y obligaciones	32,4	30,2	36,1	30,9	31,3	31,5	31,1	34,8	381,7	30,0	26,8	28,7	27,1	33,5	1. Personal y obligaciones
2. Pensiones y prestaciones sociales	9,1	9,2	4,4	3,0	2,5	3,5	3,1	9,3	57,7	3,2	3,2	3,2	3,4	3,2	2. Pensiones y prestaciones sociales
3. Bienes y servicios	14,3	12,0	13,3	19,0	17,7	22,2	25,8	39,7	227,0	7,1	10,3	18,3	23,5	29,1	3. Bienes y servicios
4. Donaciones y transferencias	0,1	3,1	10,3	7,4	4,1	8,0	1,6	6,5	85,1	0,0	38,2	0,3	5,5	0,2	4. Donaciones y transferencias
5. Otros gastos corrientes	89,2	8,6	25,5	102,9	33,1	177,8	99,0	119,0	843,4	4,4	30,3	73,4	101,3	42,9	5. Otros gastos corrientes
b. GASTOS DE CAPITAL	16,7	5,2	15,7	20,9	9,3	29,6	63,0	87,3	316,6	11,9	43,8	27,6	44,5	36,1	b. GASTOS DE CAPITAL
1. Donaciones y transferencias	0,0	0,0	6,5	0,0	0,0	1,7	16,0	34,3	58,5	0,0	0,0	2,4	9,4	0,0	1. Donaciones y transferencias
2. Adquisición de activos no financieros	16,7	5,2	9,3	20,9	9,3	27,8	44,4	50,0	252,2	11,9	43,8	25,2	35,2	36,1	2. Adquisición de activos no financieros
3. Otros gastos de capital	0,0	0,0	0,0	0,0	0,0	0,0	2,6	3,0	5,9	0,0	0,0	0,0	0,0	0,0	3. Otros gastos de capital

1/ Información actualizada al 30 de junio de 2021.

Fuente: MEF.

Elaboración: BCRP - Sucursal Iquitos.

Anexo N° 12

LORETO: EJECUCIÓN DEL PRESUPUESTO DE GASTOS DEL GOBIERNO REGIONAL ^{1/}
(Millones de soles)

	2020									2021					
	May.	Jun.	Jul.	Ago.	Set.	Oct.	Nov.	Dic.	Ene.-Dic.	Ene.	Feb.	Mar.	Abr.	May.	
GASTOS NO FINANCIEROS	137,5	133,5	169,2	162,8	185,7	190,7	198,4	346,5	2091,8	146,9	178,6	179,6	215,1	212,3	GASTOS NO FINANCIEROS
a. GASTOS CORRIENTES	128,5	126,3	142,0	146,6	146,6	143,6	149,8	226,0	1706,6	134,0	142,9	143,8	146,9	141,2	a. GASTOS CORRIENTES
1. Personal y obligaciones	95,5	93,3	103,3	101,0	102,6	102,1	102,6	132,7	1208,7	113,0	108,3	98,4	105,9	100,7	1. Personal y obligaciones
2. Pensiones y prestaciones sociales	5,6	5,0	6,4	5,0	6,1	5,2	7,2	8,1	72,1	6,7	5,2	5,3	5,0	5,5	2. Pensiones y prestaciones sociales
3. Bienes y servicios	27,1	27,6	31,3	39,6	36,9	33,6	39,5	84,9	417,0	14,2	28,8	36,1	35,8	37,4	3. Bienes y servicios
4. Donaciones y transferencias	0,0	0,0	0,0	0,3	0,0	0,0	0,0	0,0	0,3	0,0	0,0	0,0	0,0	0,0	4. Donaciones y transferencias
5. Otros gastos corrientes	0,2	0,4	1,0	0,6	0,9	2,7	0,5	0,4	8,5	0,1	0,6	4,0	0,2	-2,5	5. Otros gastos corrientes
b. GASTOS DE CAPITAL	9,0	7,2	27,2	16,3	39,1	47,1	48,6	120,5	385,2	12,9	35,7	35,8	68,1	71,1	b. GASTOS DE CAPITAL
1. Donaciones y transferencias	0,0	0,0	0,0	0,0	0,0	0,0	0,3	0,0	0,3	0,0	0,0	0,0	0,0	0,0	1. Donaciones y transferencias
2. Adquisición de activos no financieros	9,0	7,2	27,2	16,3	38,3	46,1	48,2	118,9	381,1	12,9	35,7	35,4	68,1	71,1	2. Adquisición de activos no financieros
3. Otros gastos de capital	0,0	0,0	0,0	0,0	0,8	1,0	0,2	1,6	3,8	0,0	0,0	0,4	0,0	0,0	3. Otros gastos de capital

1/ Información actualizada al 30 de junio de 2021.

Fuente: MEF.

Elaboración: BCRP - Sucursal Iquitos.

Anexo N° 13

LORETO: EJECUCIÓN DEL PRESUPUESTO DE GASTOS DE LOS GOBIERNOS LOCALES ^{1/}
(Millones de soles)

	2020									2021					
	May.	Jun.	Jul.	Ago.	Set.	Oct.	Nov.	Dic.	Ene.-Dic.	Ene.	Feb.	Mar.	Abr.	May.	
GASTOS NO FINANCIEROS	32,6	45,6	40,8	62,4	72,3	71,3	111,7	205,2	826,3	35,8	39,4	113,0	57,7	63,2	GASTOS NO FINANCIEROS
a. GASTOS CORRIENTES	27,3	34,9	36,0	41,9	44,5	44,6	57,6	86,4	504,2	29,8	17,3	57,9	34,5	44,7	a. GASTOS CORRIENTES
1. Personal y obligaciones	6,5	7,3	8,9	7,0	6,6	7,5	7,3	8,7	90,7	8,1	2,7	12,7	6,6	7,5	1. Personal y obligaciones
2. Pensiones y prestaciones sociales	1,6	1,9	2,0	3,6	2,1	2,7	3,3	3,1	26,1	0,8	1,9	3,2	2,1	1,8	2. Pensiones y prestaciones sociales
3. Bienes y servicios	18,9	25,4	24,9	30,7	35,2	33,8	46,1	74,1	381,6	20,4	12,4	41,3	25,2	34,9	3. Bienes y servicios
4. Donaciones y transferencias	0,2	0,2	0,3	0,3	0,3	0,3	0,3	0,5	3,5	0,2	0,2	0,3	0,3	0,2	4. Donaciones y transferencias
5. Otros gastos corrientes	0,1	0,1	0,0	0,4	0,2	0,1	0,5	-0,1	2,2	0,2	0,1	0,3	0,2	0,3	5. Otros gastos corrientes
b. GASTOS DE CAPITAL	5,2	10,7	4,8	20,5	27,9	26,7	54,1	118,8	322,1	5,9	22,1	55,2	23,2	18,5	b. GASTOS DE CAPITAL
1. Donaciones y transferencias	0,0	0,0	0,0	0,0	0,0	0,0	0,0	0,0	0,0	0,0	0,0	0,0	0,0	0,0	1. Donaciones y transferencias
2. Adquisición de activos no financieros	5,2	10,7	4,8	20,5	27,9	26,7	54,1	118,8	322,1	5,9	22,1	55,2	23,2	18,5	2. Adquisición de activos no financieros
3. Otros gastos de capital	0,0	0,0	0,0	0,0	0,0	0,0	0,0	0,0	0,0	0,0	0,0	0,0	0,0	0,0	3. Otros gastos de capital

1/ Información actualizada al 30 de junio de 2021.

Fuente: MEF.

Elaboración: BCRP - Sucursal Iquitos.



Anexo N° 14

LORETO: INVERSIÓN NO FINANCIERA DEL GOBIERNO NACIONAL ^{1/}
(Millones de soles)

FUNCIONES	2020									2021					FUNCIONES
	May.	Jun.	Jul.	Ago.	Set.	Oct.	Nov.	Dic.	Ene.-Dic.	Ene.	Feb.	Mar.	Abr.	May.	
Relaciones Exteriores	0,0	0,0	0,0	0,0	0,0	0,0	0,0	0,0	0,1	0,0	0,0	0,0	0,0	0,0	Relaciones Exteriores
Agropecuaria	1,9	2,4	3,0	4,5	2,9	4,1	5,2	3,5	34,7	1,8	2,3	2,5	3,4	3,3	Agropecuaria
Educación	0,0	0,1	2,0	0,0	0,8	1,8	3,4	4,6	12,8	0,0	0,0	0,1	3,4	0,8	Educación
Energía	0,1	0,0	0,0	0,1	0,1	0,0	0,0	0,0	0,6	4,0	0,0	0,5	0,1	0,0	Energía
Industria	0,0	0,4	0,2	1,1	0,0	0,7	0,2	1,4	4,9	0,0	0,0	0,3	0,0	0,1	Industria
Justicia	0,0	0,1	0,0	0,1	0,2	0,1	0,3	0,5	1,2	0,0	0,0	0,0	0,0	0,0	Justicia
Ambiente	0,6	0,1	0,5	0,2	0,4	0,8	1,3	2,4	8,7	0,1	0,0	0,1	0,1	0,2	Ambiente
Orden público y seguridad	0,0	0,0	0,1	0,3	1,8	0,8	0,8	1,3	5,2	0,0	0,3	0,2	0,8	0,3	Orden público y seguridad
Defensa y seguridad	0,0	0,0	2,7	0,5	0,5	0,4	0,1	0,3	4,6	0,0	0,0	0,0	0,0	0,0	Defensa y seguridad
Pesca	0,0	0,0	0,0	0,0	0,0	0,0	0,0	0,0	0,4	0,0	0,0	0,0	0,0	0,0	Pesca
Planeamiento, gestión y reserva	0,0	0,0	0,4	0,0	0,0	0,1	0,2	0,4	1,1	0,0	0,0	0,0	0,0	0,0	Planeamiento, gestión y reserva
Protección social	0,0	0,0	0,0	0,0	0,0	0,0	0,1	1,1	1,3	0,0	0,0	0,0	0,0	0,0	Protección social
Salud	0,0	0,0	0,0	0,0	0,0	0,0	0,0	1,0	1,1	0,0	0,0	0,0	0,0	0,0	Salud
Saneamiento	0,1	0,0	0,0	2,8	1,5	4,7	8,9	13,3	55,3	0,3	4,9	4,1	6,8	11,3	Saneamiento
Trabajo	0,0	0,0	0,0	0,0	0,0	0,0	0,0	0,1	0,1	0,0	0,0	0,0	0,0	0,0	Trabajo
Transporte y comunicaciones	13,9	2,1	0,2	11,2	1,0	14,1	24,0	19,9	119,3	5,6	36,3	17,3	20,5	20,0	Transporte y comunicaciones
Turismo	0,0	0,0	0,0	0,0	0,0	0,0	0,0	0,1	0,2	0,0	0,0	0,0	0,0	0,0	Turismo
Vivienda y desarrollo urbano	0,0	0,0	0,0	0,0	0,0	0,0	0,1	0,2	0,6	0,0	0,0	0,0	0,0	0,0	Vivienda y desarrollo urbano
TOTAL INVERSIONES	16,7	5,2	9,3	20,9	9,3	27,8	44,4	50,0	252,2	11,9	43,8	25,2	35,2	36,1	TOTAL INVERSIONES

1/ Información actualizada al 30 de junio de 2021.

Fuente: MEF.

Elaboración: BCRP - Sucursal Iquitos.

Anexo Nº 15

LORETO: INVERSIÓN NO FINANCIERA DEL GOBIERNO REGIONAL ^{1/}
(Millones de soles)

FUNCIONES	2020									2021					FUNCIONES
	May.	Jun.	Jul.	Ago.	Set.	Oct.	Nov.	Dic.	Ene.-Dic.	Ene.	Feb.	Mar.	Abr.	May.	
Agropecuaria	1,1	0,4	0,7	1,0	1,0	1,2	2,9	8,1	17,8	0,0	0,1	4,3	2,2	6,9	Agropecuaria
Comercio	0,0	0,0	0,0	0,0	0,1	0,1	0,0	0,0	0,2	0,0	0,0	0,0	0,1	0,0	Comercio
Cultura y deporte	0,0	0,0	2,4	0,2	0,7	1,7	4,5	1,8	12,5	0,5	0,4	0,9	2,3	0,9	Cultura y deporte
Educación	1,5	2,6	4,5	7,3	15,6	10,3	8,5	27,8	101,4	8,0	23,1	7,6	16,2	11,7	Educación
Energía	0,0	0,0	0,0	0,1	0,5	1,2	0,6	1,1	4,3	0,0	0,6	0,4	0,3	1,1	Energía
Industria	0,0	0,0	0,0	0,0	0,0	0,0	0,0	0,0	0,0	0,0	0,0	0,0	0,0	0,0	Industria
Minería	0,0	0,0	0,0	0,0	0,0	0,0	0,0	0,0	0,0	0,0	0,0	0,0	0,0	0,0	Minería
Orden público y seguridad	0,0	0,0	0,0	0,0	0,0	0,0	0,0	0,0	0,0	0,0	0,0	0,0	0,0	0,0	Orden público y seguridad
Pesca	0,0	0,0	0,0	0,0	0,0	0,0	0,0	0,0	0,0	0,0	0,0	0,0	0,0	0,0	Pesca
Planeamiento, gestión y reserva	0,3	0,5	0,9	0,9	1,7	1,8	2,6	8,1	20,9	0,0	0,5	4,9	1,3	-0,2	Planeamiento, gestión y reserva
Protección social	0,1	0,1	0,1	0,1	0,1	0,1	0,2	0,7	1,8	0,0	0,0	0,2	0,2	0,2	Protección social
Salud	3,6	1,0	12,5	3,1	7,5	10,3	10,4	22,8	85,8	0,0	2,5	0,4	6,1	9,5	Salud
Saneamiento	0,4	0,1	0,2	0,2	0,2	0,2	0,5	1,2	3,6	0,1	0,1	0,4	0,0	0,2	Saneamiento
Trabajo	0,0	0,0	0,0	0,0	0,0	0,0	0,0	0,1	0,1	0,0	0,0	0,0	0,0	0,0	Trabajo
Transporte	1,4	1,8	5,6	2,7	8,3	16,1	15,6	37,1	110,3	4,3	7,9	15,5	30,7	39,9	Transporte
Turismo	0,6	0,3	0,0	0,0	0,7	0,9	0,3	2,4	6,3	0,0	0,0	0,3	8,0	0,1	Turismo
Medio Ambiente	0,1	0,4	0,4	0,6	1,9	2,2	1,8	7,1	15,2	0,0	0,4	0,4	0,5	0,6	Medio Ambiente
Vivienda y desarrollo urbano	0,0	0,0	0,0	0,0	0,0	0,1	0,3	0,4	0,9	0,0	0,0	0,2	0,1	0,2	Vivienda y desarrollo urbano
TOTAL INVERSIONES	9,0	7,2	27,2	16,3	38,3	46,1	48,2	118,9	381,1	12,9	35,7	35,4	68,1	71,1	TOTAL INVERSIONES

1/ Información actualizada al 30 de junio de 2021.

Fuente: MEF.

Elaboración: BCRP - Sucursal Iquitos.



Anexo Nº 16

LORETO: INVERSIÓN NO FINANCIERA DE LOS GOBIERNOS LOCALES ^{1/}
(Millones de soles)

FUNCIONES	2020									2021					FUNCIONES
	May.	Jun.	Jul.	Ago.	Set.	Oct.	Nov.	Dic.	Ene.-Dic.	Ene.	Feb.	Mar.	Abr.	May.	
Agropecuaria	0,1	0,1	0,2	0,3	0,3	0,2	0,3	0,7	3,0	0,0	0,2	0,6	0,6	1,2	Agropecuaria
Comercio	0,0	3,4	-3,3	1,6	8,2	1,3	4,7	4,7	24,6	0,2	1,0	5,4	0,0	-0,7	Comercio
Cultura y deporte	0,0	0,1	0,1	0,2	0,5	0,5	1,3	2,3	6,1	0,2	0,2	1,3	0,5	0,9	Cultura y deporte
Educación	1,5	0,1	1,5	3,6	3,6	5,7	4,7	13,5	40,3	0,1	2,3	5,5	1,2	2,0	Educación
Energía	0,1	0,2	0,2	0,1	0,5	1,1	0,6	0,5	4,2	0,5	0,1	0,7	0,2	0,0	Energía
Industria	0,0	0,0	0,0	0,0	0,0	0,0	0,0	0,0	0,0	0,0	0,0	0,0	0,0	0,0	Industria
Ambiente	0,4	3,9	0,6	2,8	3,1	3,9	1,3	3,3	24,3	0,4	0,2	2,2	0,7	2,4	Ambiente
Minería	0,0	0,0	0,0	0,0	0,0	0,0	0,0	0,0	0,6	0,0	0,0	0,0	0,0	0,0	Minería
Orden público y seguridad	0,0	0,0	0,1	0,1	0,0	0,3	5,2	-0,3	5,5	0,2	0,5	1,9	0,4	0,2	Orden público y seguridad
Pesca	0,0	0,0	0,0	0,0	0,0	0,0	0,0	0,1	0,1	0,0	0,0	0,0	0,0	0,0	
Planeamiento, gestión y reserva	1,0	0,9	1,8	1,8	2,2	2,3	1,7	2,0	19,2	0,8	1,2	5,2	2,2	3,2	Planeamiento, gestión y reserva
Protección social	0,0	0,0	0,0	0,2	0,0	0,0	0,2	0,6	1,1	0,0	0,0	0,1	0,0	0,2	Protección social
Salud	0,1	0,6	0,1	0,3	0,6	0,4	0,4	2,1	6,3	0,0	0,1	1,5	5,5	2,6	Salud
Saneamiento	0,6	0,4	0,9	0,7	1,8	2,9	21,1	59,3	92,5	0,8	1,2	14,4	3,7	3,4	Saneamiento
Trabajo	0,0	0,0	0,0	0,0	0,0	0,5	0,2	0,3	1,0	0,0	0,0	0,0	0,0	0,0	Trabajo
Transporte y comunicaciones	0,7	0,8	2,0	8,0	4,1	4,9	6,5	10,2	57,4	1,6	11,6	6,1	3,4	1,2	Transporte y comunicaciones
Turismo	0,0	0,1	0,1	0,0	0,0	0,0	0,0	0,0	0,5	0,0	0,0	0,0	0,0	0,0	Turismo
Vivienda y desarrollo urbano	0,7	0,0	0,5	0,7	2,9	2,7	5,9	19,5	35,4	1,1	3,4	10,2	4,8	1,8	Vivienda y desarrollo urbano
TOTAL INVERSIONES	5,2	10,7	4,8	20,5	27,9	26,7	54,1	118,8	322,1	5,9	22,1	55,2	23,2	18,5	TOTAL INVERSIONES

1/ Información actualizada al 30 de junio de 2021.

Fuente: MEF.

Elaboración: BCRP - Sucursal Iquitos.



Anexo N° 17

LORETO: DEPÓSITOS ^{1/}
(Saldos en millones de soles)

	2020								2021					
	May.	Jun.	Jul.	Ago.	Set.	Oct.	Nov.	Dic.	Ene.	Feb.	Mar.	Abr.	May.	
A. BANCA MÚLTIPLE	1 202	1 257	1 397	1 502	1 461	1 425	1 509	1 209	1 234	1 222	1 239	1 198	1 184	A. BANCA MÚLTIPLE
B. EMPRESAS FINANCIERAS	8	8	8	8	8	9	8	9	9	9	9	10	10	B. EMPRESAS FINANCIERAS
C. CAJAS MUNICIPALES Y RURALES	241	249	256	253	255	257	263	265	261	259	260	264	260	C. CAJAS MUNICIPALES Y RURALES
D. BANCO DE LA NACIÓN	338	361	352	323	346	384	376	413	361	372	349	370	357	D. BANCO DE LA NACIÓN
TOTAL DEPÓSITOS DE LORETO	1 788	1 875	2 013	2 086	2 070	2 075	2 156	1 896	1 865	1 863	1 858	1 842	1 811	TOTAL DEPÓSITOS DE LORETO

1/ cifras preliminares.

Fuente: SBS y AFP.

Elaboración: BCRP - Sucursal Iquitos.

Anexo N° 18

LORETO: CRÉDITO ^{1/}
(Saldos en millones de soles)

	2020								2021					
	May.	Jun.	Jul.	Ago.	Set.	Oct.	Nov.	Dic.	Ene.	Feb.	Mar.	Abr.	May.	
A. BANCA MÚLTIPLE	1 704	1 800	1 967	2 051	2 090	2 094	2 107	1 546	1 541	1 572	1 571	1 578	1 576	A. BANCA MÚLTIPLE
B. EMPRESAS FINANCIERAS	145	145	146	146	144	141	139	137	134	132	131	129	129	B. EMPRESAS FINANCIERAS
C. CAJAS Y EDPYMES	325	326	334	341	350	357	364	369	371	369	370	374	375	C. CAJAS Y EDPYMES
D. BANCO DE LA NACIÓN ^{2/}	350	345	341	340	348	353	374	386	388	388	394	402	408	D. BANCO DE LA NACIÓN ^{2/}
E. AGROBANCO ^{3/}	17	17	17	17	17	17	17	14	14	14	14	14	14	E. AGROBANCO ^{3/}
CRÉDITO TOTAL DE LORETO	2 541	2 633	2 805	2 895	2 949	2 962	3 001	2 453	2 448	2 475	2 479	2 498	2 502	CRÉDITO TOTAL DE LORETO
- Moneda Nacional	2 436	2 525	2 701	2 793	2 853	2 870	2 908	2 425	2 419	2 444	2 447	2 467	2 472	- Moneda Nacional
- Moneda Extranjera	105	108	104	102	96	92	94	28	29	31	32	31	30	- Moneda Extranjera

1/ Cifras preliminares.

2/ Sólo considera los créditos de consumo e hipotecario.

3/ No considera los créditos a las demás empresas del Sistema Financiero.

Fuente: SBS y AFP.

Elaboración: BCRP - Sucursal Iquitos.

Anexo N° 19

LORETO: TASA DE MOROSIDAD ^{1/}
(En porcentaje)

ENTIDADES FINANCIERAS	2020								2021					ENTIDADES FINANCIERAS
	May.	Jun.	Jul.	Ago.	Set.	Oct.	Nov.	Dic.	Ene.	Feb.	Mar.	Abr.	May.	
Banca Múltiple	7,6	7,4	6,7	6,3	6,6	6,9	7,0	8,3	8,3	8,3	8,6	8,4	n.d.	Banca Múltiple
Empresas Financieras	5,7	5,7	4,8	5,1	6,4	6,9	6,8	8,9	10,2	10,9	9,2	8,6	n.d.	Empresas Financieras
Cajas Municipales	7,9	7,5	7,1	6,7	6,5	6,4	6,1	5,9	5,8	6,1	6,1	6,0	n.d.	Cajas Municipales
Cajas Rurales de Ahorro y Crédito	-	-	-	-	-	-	-	-	-	-	-	-	-	Cajas Rurales de Ahorro y Crédito
EDPYMEs	5,6	23,8	18,2	15,4	13,7	15,7	15,3	16,1	15,3	16,0	21,1	16,7	n.d.	EDPYMEs
Banco de la Nación ^{2/}	3,0	3,0	3,0	3,0	3,2	3,3	3,3	2,7	2,7	2,7	2,6	2,7	n.d.	Banco de la Nación ^{2/}
Agrobanco ^{3/}	97,8	97,8	97,8	97,8	98,0	97,9	98,0	97,8	97,8	97,0	96,2	95,7	n.d.	Agrobanco ^{3/}
TOTAL	7,5	7,4	6,8	6,5	6,8	7,0	7,0	7,7	7,7	7,8	7,9	7,7	n.d.	TOTAL

1/ cifras preliminares, calculadas en base a: (créditos vencidos + créditos en cobranza judicial) / colocaciones brutas.

2/ Solo considera los créditos de consumo e hipotecario.

3/ No considera los créditos a las demás empresas del Sistema Financiero.

Fuente: SBS y AFP.

Elaboración: BCRP - Sucursal Iquitos.

