

BANCO CENTRAL DE RESERVA DEL PERÚ
SUCURSAL IQUITOS



LORETO: Síntesis de Actividad Económica
ABRIL 2021¹

Departamento de Estudios Económicos

¹ En el presente informe participaron Arnulfo Cumbicus y Mario López.

ÍNDICE

Página

RESUMEN EJECUTIVO	3
I. ACTIVIDAD PRODUCTIVA	5
1. Actividad primaria	5
1.1. Sector agropecuario	5
1.2. Sector pesca	6
1.3. Sector minería	7
2. Otros indicadores sectoriales	8
2.1 Sector manufactura	8
2.2 Arribos de turistas a los establecimientos de hospedaje	9
II. ASPECTOS LABORALES	10
1. Empleo	10
III. SECTOR EXTERNO	11
1. Exportaciones	11
2. Importaciones	11
IV. CRÉDITO Y DEPÓSITOS	12
1. Crédito	12
2. Depósitos	14
V. EJECUCIÓN DEL PRESUPUESTO DE GASTOS DEL GOBIERNO GENERAL	15
1. Gasto corriente no financiero	15
2. Inversión pública	¡Error! Marcador no definido.
ANEXOS	18



RESUMEN EJECUTIVO

Principales hechos de importancia

- En abril, el sector **agropecuario** creció en 1,1 por ciento interanual, impulsado por el desempeño positivo del subsector agrícola, vinculado a mayores áreas cosechadas de yuca, maíz amarillo duro, cacao y piña; pero **pesca** cayó en 4,4 por ciento, influyendo el menor desembarque de pescado para consumo humano por la segunda ola del COVID-19; y también **minería** disminuyó en 32,6 por ciento interanual, debido a la menor producción de petróleo crudo en los lotes 95 y 67.
- En **otros indicadores de actividad económica** creció la inversión pública (495,6 por ciento), manufactura (82,8 por ciento), crédito total (3,9 por ciento) y crédito hipotecario (0,9 por ciento), pero disminuyó créditos de consumo (-0,9 por ciento).

Actividad primaria

- El sector **agropecuario** se expandió en 1,1 por ciento interanual en abril, impulsado por el desempeño positivo del subsector agrícola, relacionado con las mayores áreas cosechadas de yuca, maíz amarillo duro, cacao y piña; con ello, en el periodo enero-abril, la producción agropecuaria acumuló un crecimiento de 0,3 por ciento.
- El sector **pesca** disminuyó en 4,4 por ciento interanual en abril, influyendo el menor desembarque de pescado para consumo humano directo por la segunda ola del COVID-19, con ello, en el periodo enero-abril acumuló una disminución de 1,8 por ciento interanual.
- La **minería** se contrajo en 32,6 por ciento interanual en abril, debido a la menor producción de petróleo crudo de los lotes 95 y 67, aunado la suspensión temporal de las operaciones del lote 8; con ello, en el periodo enero-abril, la producción fiscalizada de petróleo crudo acumuló una disminución de 61,5 por ciento interanual.

Otros indicadores de actividad económica

- La **actividad manufacturera** se incrementó fuertemente en 82,8 por ciento interanual en abril, influyendo el desempeño positivo de la industria no primaria y primaria, con ello, en el periodo enero-abril, la producción industrial acumuló un crecimiento de 0,4 por ciento.
- Los **arribos de turistas a establecimientos de hospedaje** cayeron en 59,9 por ciento interanual en diciembre de 2020, por efecto de la restricción de actividades turísticas, ante la pandemia por el COVID-19. El turismo interno disminuyó en 55,2 por ciento y también el turismo receptivo cayó en 79,2 por ciento. En el periodo enero-diciembre de 2020, el número de arribos de turistas a establecimientos de hospedaje acumuló una caída de 65,7 por ciento interanual, debido al menor flujo de turistas nacionales y extranjeros por la pandemia.
- El **empleo** en empresas privadas formales de 10 y más trabajadores en Iquitos cayó en 2,4 por ciento interanual en diciembre de 2019, influyendo el menor requerimiento de mano de obra en todas las ramas explicativas, en particular primaria y manufactura, con ello, en el periodo enero-diciembre de 2019, el empleo en Iquitos acumuló una caída de 2,8 por ciento.
- El **crédito total** se incrementó en 3,9 por ciento, a S/ 2 498 millones; por tipo registró las variaciones siguientes: los créditos a **empresas** aumentaron en 9,1 por ciento interanual, y también los créditos hipotecarios crecieron en 0,9 por ciento; pero los créditos de **consumo** registraron una disminución de 0,9 por ciento interanual.



- La **inversión pública** creció en 495,6 por ciento en abril, impulsada por el fuerte dinamismo de las obras de los tres niveles de gobierno, así, el Gobierno Regional la incrementó en 685,4 por ciento, por obras de infraestructura vial, colegios, hospitales y la construcción de la marina turística en Bellavista Nanay; el Gobierno Nacional la aumentó en 502,0 por ciento, por la construcción de la carretera Bellavista-Mazan-Salvador-El Estrecho: tramo 1 Bellavista-San Tomas Puente Nanay; y la inversión de los Gobiernos Locales creció en 245,5 por ciento, por el mejoramiento de vías urbanas y construcción del puestos de salud.
- En los proyectos con mayor monto devengado del **Gobierno Nacional** destaca S/ 18,8 millones en la carretera Bellavista-Mazan-Salvador-El Estrecho: tramo 1 Bellavista-Santo Tomas Puente Nanay; en el **Gobierno Regional** S/ 12,3 millones en la construcción de la vía vecinal al centro poblado Santo Tomas y acceso a Santa Clara; S/ 8,3 millones en la vía vecinal de acceso sobre la quebrada Zaragoza para interconexión de la Junta Vecinal Nuevo Paraíso con Nauta; S/ 8,0 millones en la construcción de la marina turística para el acceso al circuito turístico norte de Iquitos, en Bellavista Nanay; S/ 4,6 millones en el mejoramiento de infraestructura del colegio Rocío Ruiz en el centro poblado de Huapapa, en el distrito de Yaguas, en la provincia de Putumayo; y S/ 3,3 millones en mejoramiento de infraestructura del colegio de menores San José de Indiana; y en los **Gobiernos Locales** S/ 3,9 millones en la construcción del puesto de salud Santa Elena y Nueva Unión, en el distrito de Trompeteros; y S/ 2,3 millones en el sistema de agua potable de Nauta.

Cuadro N° 1
LORETO: OTROS INDICADORES DE ACTIVIDAD ECONÓMICA
 (Variación % respecto a similar mes del año anterior)

	Nov.20	Dic.20	Ene.21	Feb.21	Mar.21	Abr.21
Producción industrial 1/	↑ 26,1 ↓	-4,1 ↑	4,8 ↓	-19,1 ↓	-18,1 ↑	82,8
Arribos a los establecimientos de hospedaje	↓ -53,4 ↓	-59,9	n.d.	n.d.	n.d.	n.d.
Crédito total	↑ 23,7 ↑	2,1 →	0,0 ↑	0,3 ↑	2,0 ↑	3,9
Créditos de consumo	↓ -0,7 ↓	-0,8 ↓	-1,0 ↓	-1,9 ↓	-0,9 ↓	-0,9
Crédito hipotecario	↓ -2,6 ↓	-1,8 ↓	-0,3 ↑	0,3 ↑	0,3 ↑	0,9
Inversión pública 1/	↑ 93,1 ↑	99,1 ↓	-23,5 ↑	26,0 ↑	110,7 ↑	495,6

1/ En términos reales.

Fuentes: SBS y AFP, MEF, DIRCETUR y DIREPRO.

Elaboración: BCRP, Sucursal Iquitos. Departamento de Estudios Económicos.

I. ACTIVIDAD PRODUCTIVA

1. Actividad primaria

1.1. Sector agropecuario

- La actividad agropecuaria creció en 1,1 por ciento interanual en abril, influyendo el desempeño positivo del subsector agrícola, vinculado a mayores áreas cosechadas de yuca, maíz amarillo duro, palma aceitera y piña; durante el mes ocurrieron lluvias con anomalías positivas; y altas temperaturas interanuales; con ello, en el periodo enero-abril, la producción agropecuaria acumuló un crecimiento de 0,3 por ciento.

Cuadro N° 2
LORETO: PRODUCCIÓN DE PRINCIPALES PRODUCTOS AGROPECUARIOS^{1/}
(Toneladas)

Sub-sectores	Estructura Porcentual 2019 ^{2/}	Abril				Enero - Abril			
		2020	2021	Var. %	Contribución ^{3/}	2020	2021	Var. %	Contribución ^{3/}
AGRÍCOLA	76,4			2,4	1,7			1,5	1,1
Orientado a la industria	17,4			5,4	0,7			1,0	0,1
Caña de azúcar	1,7	12 110	12 171	0,5	0,0	58 560	58 872	0,5	0,0
Palma aceitera	5,0	10 182	10 191	0,1	0,0	37 735	37 781	0,1	0,0
Maíz amarillo duro	10,0	949	1 278	34,7	0,5	18 073	18 320	1,4	0,1
Cacao	0,6	27	34	25,9	0,1	187	205	9,6	0,0
Orientado al mercado interno	59,0			1,8	1,0			1,7	1,0
Arroz cáscara	11,9	1 445	1 343	-7,1	-0,2	17 526	17 618	0,5	0,0
Yuca	20,3	28 308	29 573	4,5	1,1	138 745	144 206	3,9	0,9
Plátano	13,3	21 455	21 241	-1,0	-0,2	92 526	93 066	0,6	0,1
Maíz choclo	1,2	338	318	-5,9	0,0	4 296	3 762	-12,4	-0,2
Piña	0,9	456	884	93,9	0,4	4 879	5 347	9,6	0,1
Otros	11,4	22 731	22 025	-0,1	0,0	101 717	101 513	0,1	0,0
PECUARIO	23,6			-2,1	-0,6			-3,3	-0,8
Carne de aves ^{4/}	17,3	2 383	2 325	-2,4	-0,6	9 428	9 161	-2,8	-0,5
Carne de porcino ^{4/}	1,8	252	214	-15,1	-0,3	1 216	1 017	-16,4	-0,4
Carne de vacuno ^{4/}	2,0	112	141	25,9	0,3	828	872	5,3	0,1
Huevo	2,2	420	410	-2,4	-0,1	1 789	1 758	-1,7	0,0
Leche	0,2	80	87	8,8	0,0	497	473	-4,8	0,0
Otros ^{4/}	0,1	4	4	0,0	0,0	18	19	0,0	0,0
SECTOR AGROPECUARIO	100,0			1,1	1,1			0,3	0,3

1/ Cifras preliminares.

2/ Estimado a precios de 2007.

3/ En base a la estructura porcentual de similar periodo de 2020.

4/ Peso de animales en pie.

Fuente: DRAL y MIDAGRI.

Elaboración: BCRP, Sucursal Iquitos. Departamento de Estudios Económicos.

- El subsector agrícola se incrementó en 2,4 por ciento interanual en abril, inducido por la mayor producción de yuca, maíz amarillo duro, palma aceitera y piña; todos ellos explicados por las mayores áreas cosechadas, con ello, en el periodo enero-abril acumuló un crecimiento de 1,5 por ciento.
- El subsector pecuario disminuyó en 2,1 por ciento interanual en abril, influyendo la menor producción carne de porcino, carne de aves y huevo, con ello, en el periodo enero-abril acumuló una contracción de 3,3 por ciento interanual.
- En el periodo agosto-abril de la campaña 2020-2021, la superficie sembrada se incrementó en 1,4 por ciento (1 251 hectáreas más) respecto a similar periodo de la campaña anterior, por la ampliación de la frontera agrícola de yuca y arroz cáscara.

Cuadro N° 3
LORETO: SUPERFICIE SEMBRADA 1/
(Hectáreas)

	Campaña Agrícola ^{2/}		Variación	
	2020/2019	2021/2020	Absoluta	Porcentual
CULTIVOS TRANSITORIOS	84 037	85 553	1 516	1,8
Arroz cáscara	18 534	19 141	607	3,3
Maíz amarillo	23 371	23 212	- 159	-0,7
Maíz choclo	2 769	2 681	- 88	-3,2
Yuca	35 479	36 451	972	2,7
Frijol grano seco	385	404	19	4,9
Frijo caupí	1 102	1 118	16	1,5
Otros	2 397	2 546	149	6,2
CULTIVOS PERMANENTES	8 525	8 260	- 265	-3,1
Palma aceitera	94	85	- 9	-9,6
Plátano	6 969	6 745	- 224	-3,2
Camu camu	0	0	-	-
Otros	1 462	1 430	- 32	-2,2
Total	92 562	93 813	1 251	1,4

1/ Cifras preliminares.

2/ De agosto a abril.

Fuente: DRAL.

Elaboración: BCRP, Sucursal Iquitos. Departamento de Estudios Económicos

1.2. Sector pesca

- El VBP² del sector pesca cayó en 4,4 por ciento interanual en abril, influyendo el menor desembarque de pescado para consumo humano por la segunda ola del COVID-19; pero atenuado, en parte, por desempeño positivo de la pesca ornamental, determinado por las mayores ventas de peces ornamentales vivos al mercado externo.
- En el periodo enero-abril, la producción pesquera disminuyó en 1,8 por cien, explicada por el menor desembarque de pescado para consumo humano, por la creciente de los ríos.

Cuadro N° 4
LORETO: PRODUCCIÓN PESQUERA 1/
(Toneladas y miles de unidades)

	Abril			Enero - Abril		Var. %
	2020	2021	Var. %	2020	2021	
Consumo Humano (toneladas)	112	9	-92,0	1 649	1 477	-10,4
Fresco	80	9	-88,8	1 454	1 395	-4,1
Llambina	0	2	-	98	22	-77,6
Ractacara	0	1	-	94	11	-88,3
Boquichico	39	5	-87,2	421	826	96,2
Palometa	39	0	-100,0	757	455	-39,9
Sardina	1	0	-100,0	48	66	37,5
Otras especies	1	1	0,0	36	15	-58,3
Salpreso	1	0	-100,0	37	15	-59,5
Seco salado	31	0	-100,0	158	67	-57,6
Ornamentales (miles de unidades)	78	494	533,3	1 725	2 623	52,1
Mercado interno	0	0	-	180	168	-6,7
Mercado externo	78	494	533,3	1 545	2 455	58,9
Stock remanente y/o mortandad	0	0	-	0	0	-
SECTOR PESCA 2/			-4,4			-1,8

1/ Cifras preliminares

2/ Estimado a precios de 2007.

Fuente: DIREPRO.

Elaboración: BCRP, Sucursal Iquitos. Departamento de Estudios Económicos

² Valor bruto de la producción.



1.3. Sector minería

- La producción fiscalizada de petróleo crudo registró una disminución de 32,6 interanual en abril, la décimo tercera caída interanual consecutiva desde abril de 2020, debido a la menor producción de los lotes 95 y 67, aunado la suspensión temporal de las operaciones del lote 8 y término de contrato de servicios del lote 192.

Cuadro N° 5
LORETO: PRODUCCIÓN DE PETRÓLEO CRUDO 1/
 (Miles de barriles)

Hidrocarburos	Estructura Porcentual	Abril				Enero - Abril			
		2019 ^{2/}	2020	2021	Var. %	Contribución ^{3/}	2020	2021	Var. %
Petróleo crudo	100,0	429	289	-32,6	-32,6	2 548	980	-61,5	-61,5
SECTOR MINERÍA 2/	100,0			-32,6	-32,6			-61,5	-61,5

^{1/} Cifras preliminares.

^{2/} Estimado a precios de 2007.

^{3/} En base a la estructura porcentual de similar periodo de 2020.

Fuente: Perúpetro S.A.

Elaboración: BCRP, Sucursal Iquitos. Departamento de Estudios Económicos.

- En el periodo enero-abril, la producción fiscalizada de petróleo cayó en 61,5 por ciento respecto a similar periodo del año anterior, debido a la menor producción de los lotes 95 y 67; y ausencia de producción del lote 8 por la pandemia.

Gráfico N° 1
LORETO: PRODUCCIÓN DE PETRÓLEO CRUDO
 (Var. % respecto a similar periodo del año anterior)

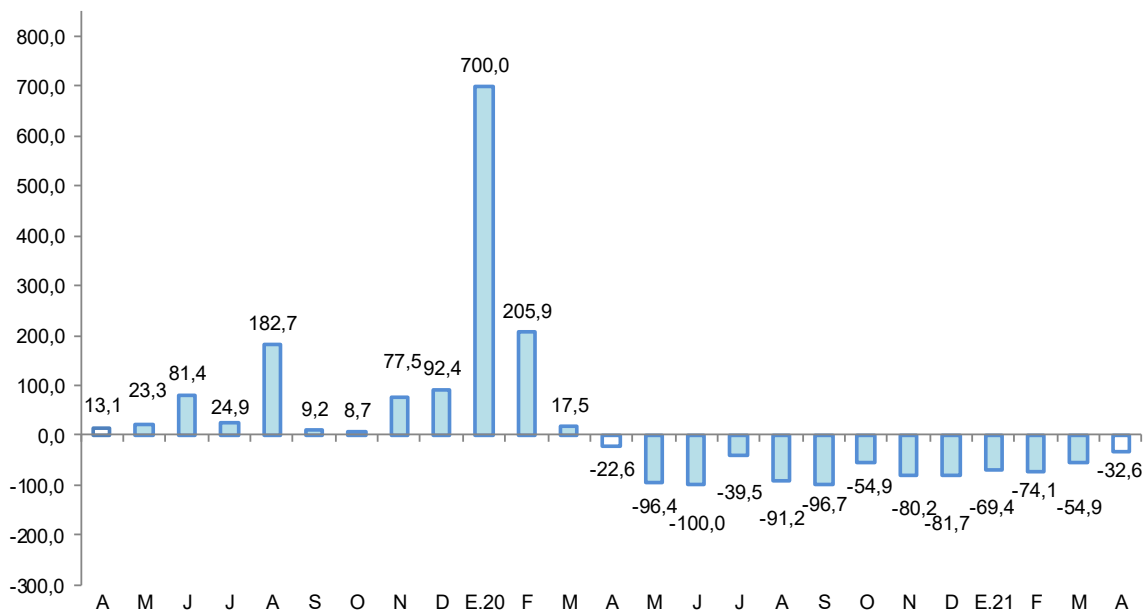

Fuente: Perúpetro S.A.

Elaboración: BCRP, Sucursal Iquitos. Departamento de Estudios Económicos.



Gráfico N° 2
PRECIO INTERNACIONAL DEL PETRÓLEO-WTI
 (US\$ por barril)

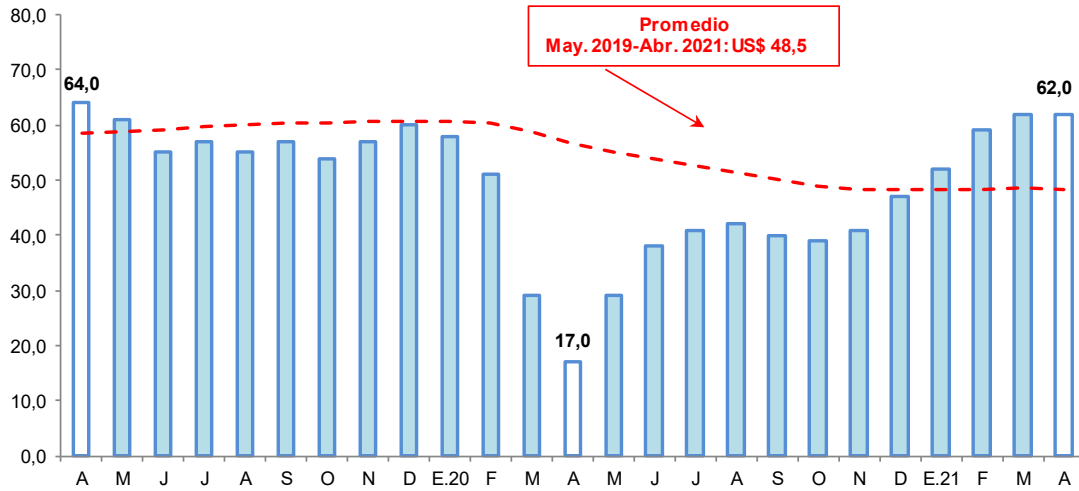

Fuente: Bloomberg.
 Elaboración: BCRP, Sucursal Iquitos. Departamento de Estudios Económicos.

2. Otros indicadores sectoriales

2.1 Sector manufactura

- La manufactura se recuperó en 82,8 por ciento interanual en abril, influyendo el desempeño positivo de la industria no primaria y primaria, con ello, en periodo enero-abril, la manufactura acumuló un crecimiento de 0,4 por ciento.
- La industria primaria creció en 34,8 por ciento interanual en abril, explicada por la mayor producción de derivados de petróleo crudo, como consecuencia de la disponibilidad de insumos importados, pero en el periodo enero-abril acumuló una caída de 10,6 por ciento.

Cuadro N° 6
LORETO: ÍNDICE DE VOLUMEN FÍSICO MANUFACTURERO 1/
 (Var. % real respecto a similar periodo del año anterior)

Ramras de actividad	Estructura Porcentual 2017 ^{2/}	Abril		Enero - Abril	
		Var. %	Contribución ^{3/}	Var. %	Contribución ^{3/}
MANUFACTURA PRIMARIA	64,8	34,8	30,0	-10,6	-7,9
Refinación de petróleo	64,8	34,8	30,0	-10,6	-7,9
MANUFACTURA NO PRIMARIA	35,2	385,5	52,8	31,5	8,2
Conservas de palmito	0,1	-	-	-	-
Productos lácteos	0,0	116,5	0,0	38,4	0,0
Alimentos para animales	0,1	-	-	-	-
Productos de panadería	0,3	68,9	0,3	9,7	0,1
Bebidas malteadas	0,0	-	-	-	-
Bebidas gaseosas	7,1	62,3	7,2	15,5	3,6
Madera aserrada	8,2	749,8	10,4	61,0	3,5
Triplay	5,5	-	-	46,6	7,1
Periódicos	0,1	-78,3	-0,1	-78,7	-0,2
Impresión	0,1	99,8	0,0	-9,3	0,0
Oxígeno industrial	0,1	-	-	-	-
Mallas metálicas	0,0	-	-	-	-
Motores para pozos	0,0	-	-	-	-
Bombas para pozos	0,1	0,0	0,0	-4,5	0,0
Motocicletas y motokar	13,5	-	-	29,2	8,4
SECTOR MANUFACTURERA	100,0	82,8	82,8	0,4	0,4

1/ Cifras preliminares.

2/ Estimado a precios de 2007.

3/ En base a la estructura porcentual de similar periodo de 2020.

Fuente: DIREPRO y Empresas.

Elaboración: BCRP, Sucursal Iquitos. Departamento de Estudios Económicos.

- La industria no primaria se recuperó fuertemente en 385,5 por ciento interanual en abril, ante la mayor producción de madera aserrada, productos de panadería y bebidas gaseosas; con ello, en el periodo enero-abril acumuló un crecimiento de 31,5 por ciento, influyendo la mayor producción de madera aserrada, triplay, motocicletas y motokar, y bebidas gaseosas.

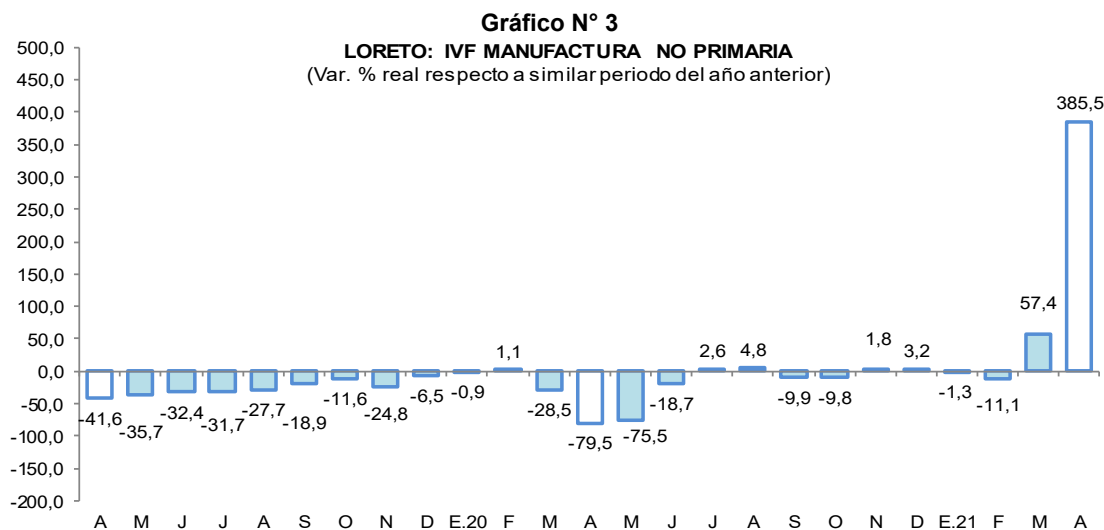

Fuente: DIREPRO y Empresas
Elaboración: BCRP, Sucursal Iquitos. Departamento de Estudios Económicos.

2.2 Arribos de turistas a los establecimientos de hospedaje

- Según MINCETUR, el número de arribos de turistas a los establecimientos de hospedaje se redujo en 59,9 por ciento interanual en diciembre de 2020, por efecto de la restricción de actividades turísticas, ante la pandemia por el COVID-19. El turismo interno disminuyó en 55,2 por ciento y también el turismo receptivo cayó en 79,2 por ciento.
- En el periodo enero-diciembre de 2020, el número de arribos de turistas a establecimientos de hospedaje acumuló una caída de 65,7 por ciento interanual, debido al menor flujo de turistas nacionales y extranjeros por la pandemia.

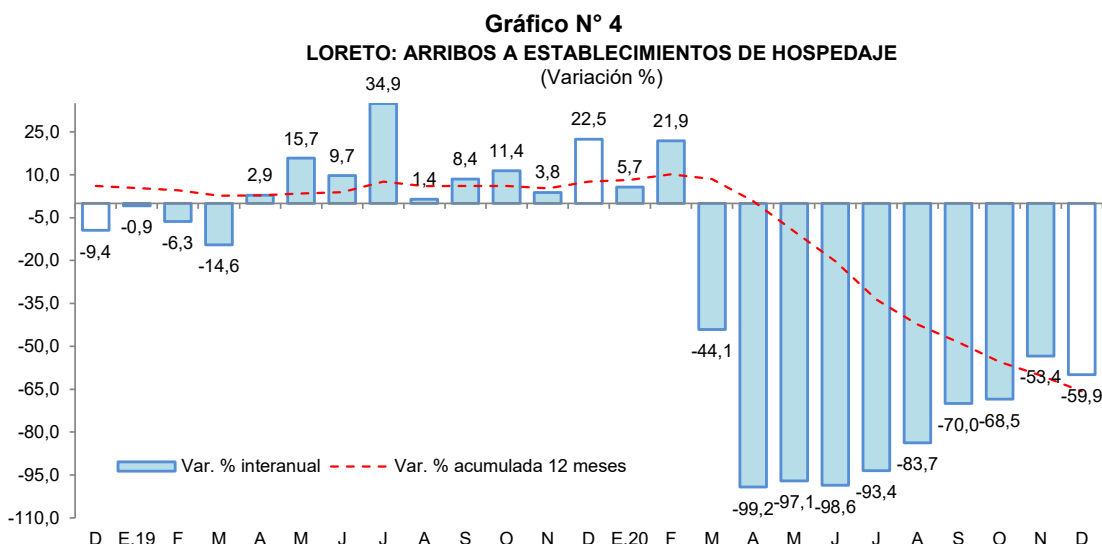

Fuente: MINCETUR.



II. ASPECTOS LABORALES

1. Empleo

- El empleo en empresas privadas formales de 10 y más trabajadores en Iquitos registró una disminución de 2,4 por ciento interanual en diciembre de 2019, explicada por el menor requerimiento de trabajadores en cuatro de las cinco ramas de actividad económica: primaria (-15,6 por ciento), manufactura (-6,7 por ciento), transporte y comunicaciones (-4,4 por ciento), y comercio (-2,6 por ciento).

Cuadro N° 7
IQUITOS: ÍNDICE MENSUAL DE EMPLEO EN EMPRESAS PRIVADAS FORMALES DE 10 A MÁS
TRABAJADORES, POR RAMA DE ACTIVIDAD^{1/}
 (Octubre 2010=100)

Rama de Actividad	Diciembre			Enero - Diciembre		
	2018	2019	Var. %	2018	2019	Var. %
Primaria ^{2/}	39,2	33,1	-15,6	35,5	33,8	-4,6
Manufactura	68,3	63,7	-6,7	70,1	62,6	-10,6
Comercio	108,5	105,7	-2,6	109,4	107,2	-2,0
Transporte y Comunicaciones	78,2	74,7	-4,4	77,6	75,1	-3,1
Servicios ^{3/}	97,7	102,0	4,4	94,9	96,4	1,6
Total	80,3	78,4	-2,4	79,3	77,1	-2,8

Nota: La información corresponde al primer día de cada mes.

^{1/} Cifras preliminares.

^{2/} Conformada por las subramas agricultura, pesca e hidrocarburos.

^{3/} Conformada por las subramas servicios prestados a empresas, restaurantes y hoteles, establecimientos financieros, enseñanza, servicios sociales y comunales; y electricidad, gas y agua.

Fuente: MTPE – Encuesta Nacional de Variación Mensual del Empleo (ENVME).

- En el periodo enero-diciembre de 2019, el empleo en empresas privadas formales registró un nivel promedio menor en 2,8 por ciento frente a similar periodo del año 2018. Se registran menores requerimientos de trabajadores en cuatro de las cinco ramas de actividad económica, en particular manufactura (-10,6 por ciento).

Gráfico N° 5
CIUDAD DE IQUITOS: EMPLEO FORMAL URBANO EN EMPRESAS DE 10 A MÁS
TRABAJADORES (Año base octubre 2010=100)
 (Var. % respecto a similar periodo del año anterior)



Fuente: MTPE – Encuesta Nacional de Variación Mensual del Empleo (ENVME).

III. SECTOR EXTERNO

1. Exportaciones

- Las exportaciones totalizaron US\$ 14,4 millones en abril, nivel 36 veces el registrado en similar mes del año anterior, influyendo las importantes ventas de petróleo crudo a Chile; con ello, en el periodo enero-abril acumularon un crecimiento de 115,9 por ciento, ante las mayores ventas de petróleo crudo y productos agropecuarios.

Cuadro N° 8
LORETO: EXPORTACIONES POR GRUPO DE PRODUCTOS^{1/}
(Valor FOB en millones de US\$)

TIPO	Estructura % 2020	Abril			Enero-Abril		
		2020	2021	Var. % ^{2/}	2020	2021	Var. %
PRODUCTOS TRADICIONALES	78,1	0,3	13,2	4 300,0	19,6	45,4	131,6
Agrícolas	0,0	0,0	0,0	-	0,0	0,0	-
Petróleo crudo y derivados	78,1	0,3	13,2	4 300,0	19,6	45,4	131,6
PRODUCTOS NO TRADICIONALES	21,8	0,1	0,7	600,0	3,0	3,1	3,3
Agropecuarios	7,3	0,1	0,2	100,0	0,7	1,2	71,4
Pesqueros	5,2	0,0	0,2	-	0,6	0,8	33,3
Maderas y sus manufacturas	7,4	0,0	0,1	-	1,5	0,4	-73,3
Resto	1,9	0,0	0,2	-	0,3	0,7	133,3
OTRAS EXPORTACIONES^{2/}	0,1	0,0	0,5	-	0,0	0,5	-
TOTAL EXPORTACIONES	100,0	0,4	14,4	3 500,0	22,7	49,0	115,9

1/ Cifras preliminares.

2/ Incluye reparación de bienes de capital, equipo petrolero y partes para helicópteros.

Fuente: SUNAT

Elaboración: BCRP, Sucursal Iquitos. Departamento de Estudios Económicos.

- Las exportaciones de productos tradicionales alcanzaron en abril un nivel de 44 veces el registrado en similar mes del año anterior, debido a una importante venta de petróleo crudo a Chile, con ello, en el periodo enero-abril acumularon un crecimiento de 131,6 por ciento interanual, influyendo las mayores ventas de petróleo crudo y derivados.
- Las exportaciones de productos no tradicionales crecieron en 600,0 por ciento interanual en abril, debido a que se duplicaron las ventas de productos agropecuarios (tortugas), y se registró ventas de productos pesqueros y, maderas y sus manufacturas; con ello, en el periodo enero-abril acumularon un incremento de 3,3 por ciento, explicado por las mayores ventas de productos agropecuarios y productos pesqueros (peces ornamentales).

2. Importaciones

- Las importaciones por la aduana de Iquitos fueron de US\$ 2,7 millones en abril, nivel que no registró comportamiento alguno respecto a similar mes del año anterior, por su resultado nulo, debido a la primera ola del COVID-19. En el mes se compró materias primas e insumos, en particular, combustibles elaborados: nafta craqueada por US\$ 1,9 millones para la elaboración de gasolinás, de Islas Vírgenes Británicas; y bienes de consumo, entre ellos, productos alimenticios: azúcar por US\$ 0,8 millones, unas 2 280 toneladas, de Brasil.
- En el periodo enero-abril las importaciones fueron de US\$ 47,1 millones, nivel 13,1 veces el monto registrado en similar periodo de 2020, influyendo las compras de materias primas e insumos (combustibles), y mayores compras de bienes de consumo y bienes de capital.



IV. CRÉDITO Y DEPÓSITOS

1. Crédito

- El saldo total de créditos en Loreto a abril ascendió a S/ 2 498 millones, mayor en 3,9 por ciento al monto alcanzado en abril del año 2020.
- El saldo de crédito en la banca múltiple representó el 63,2 por ciento del total y se incrementó en 1,5 por ciento interanual; asimismo, el saldo de las instituciones no bancarias, que canalizaron el 20,1 por ciento, se expandió en 5,4 por ciento interanual y fue resultado de los mayores créditos otorgados por las cajas municipales (15,3 por ciento); mientras que, las edpymes (-37,8 por ciento) y financieras (-12,0 por ciento) tuvieron variaciones negativas.
- Según tipo de crédito, destaca el crecimiento del segmento empresas (9,1 por ciento); mientras que, en el segmento personas, los créditos del tipo consumo cayeron en 0,9 por ciento.

Cuadro N° 9
Loreto: Crédito Nominal - Abril 2021

	Estructura % Abr-21	Saldo en millones de soles		Tasa de crecimiento (%)	
		Mar-21	Abr-21	Mes	12 Meses
Banco de la Nación	16,1	394	402	2,2	13,5
Agrobanco	0,6	14	14	0,2	-18,3
Banca Múltiple	63,2	1 571	1 578	0,5	1,5
Instituciones No Bancarias	20,1	500	503	0,6	5,4
Financieras	5,2	131	129	-1,0	-12,0
Cajas Municipales	14,6	361	365	1,3	15,3
Cajas Rurales	0,0	0	0	-	-
Edpymes	0,3	9	8	-6,3	-37,8
Arrendamiento Financiero	0,0	0	0	-	-
TOTAL	100,0	2 479	2 498	0,8	3,9
Empresas	49,3	1 198	1 231	2,8	9,1
Personas	50,7	1 281	1 267	-1,1	-0,6
Consumo	42,9	1 087	1 072	-1,3	-0,9
Hipotecario	7,8	194	194	0,1	0,9
MN	98,8	2 447	2 467	0,8	7,3
ME	1,2	32	31	-1,6	-70,1
ME (Mill. US\$)		8	8	-2,4	-73,4

Fuente: SBS y AFP

Elaboración: BCRP - Sucursal Iquitos. Departamento de Estudios Económicos.

- La ratio crédito/depósitos pasó de 1,44 en abril de 2020 a 1,36 en abril de 2021, es decir, cayó en 0,09 puntos porcentuales. Esta ratio es mayor que la unidad, por lo tanto, indica que Loreto es un departamento demandante neto de crédito.

Gráfico N° 6

LORETO: EVOLUCIÓN DEL CRÉDITO
(Var. % respecto a similar mes del año anterior)

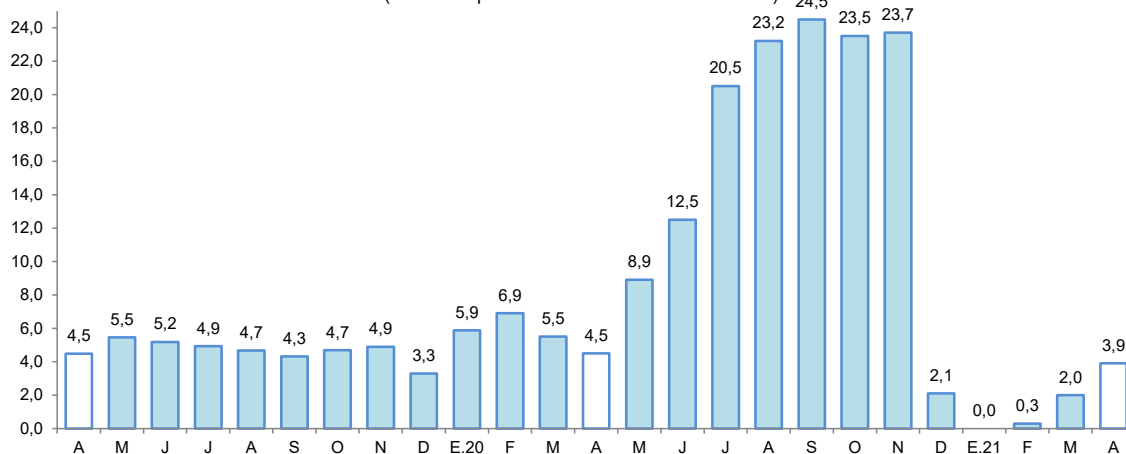

Fuente: SBS y AFP.

- Por tipo de moneda, el saldo en moneda nacional aumentó en 7,3 por ciento interanual, representando el 98,8 por ciento del total; sin embargo, en moneda extranjera se redujo en 70,1 por ciento. Por lo tanto, la participación relativa del crédito en moneda nacional se incrementó en 3,1 puntos porcentuales con respecto a abril de 2020, en detrimento de la participación de los créditos otorgados en moneda extranjera.

Gráfico N° 7

LORETO: EVOLUCIÓN DEL CRÉDITO POR TIPO DE MONEDA
(Var. % respecto a similar mes del año anterior)

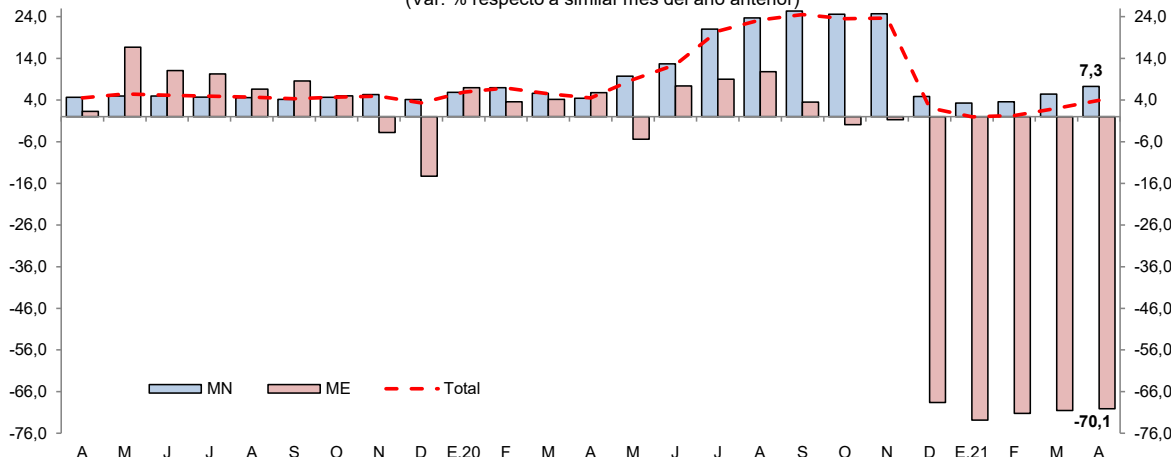

Fuente: SBS y AFP.

- La tasa de morosidad en marzo de 2021 fue de 7,9 por ciento, mayor en 0,1 puntos porcentuales a la registrada en similar mes del año anterior. La morosidad en las cajas municipales (6,1 por ciento) fue menor a la de marzo 2020 en 1,5 puntos porcentuales; mientras que, en la banca múltiple (8,6 por ciento) se incrementó en 0,3 puntos porcentuales.



Gráfico N° 8

LORETO: TASA DE MOROSIDAD ^{1/}
(Porcentaje)

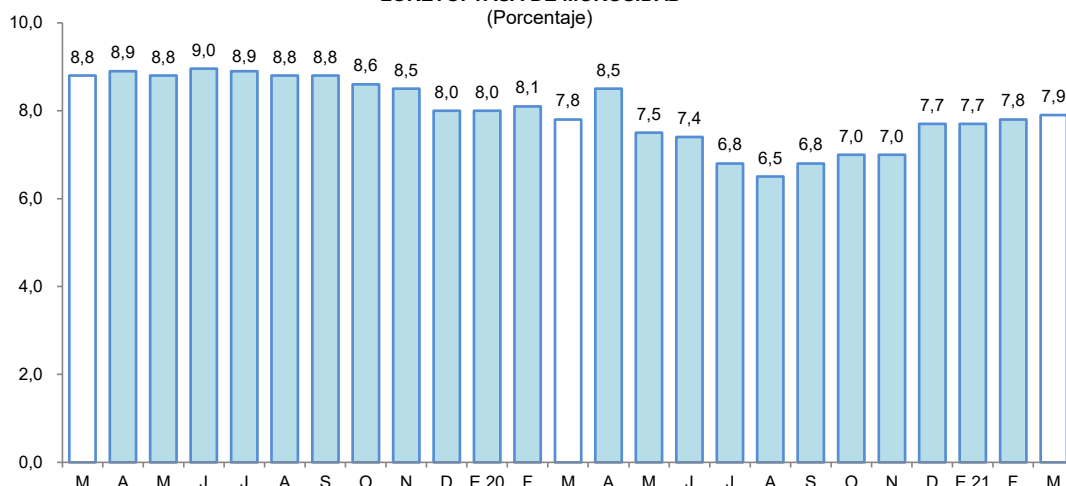

^{1/} preliminar, calculado en base a: (créditos vencidos + créditos en cobranza judicial) / colocaciones brutas.
Fuente: SBS y AFP.

2. Depósitos

- En abril, los depósitos en las instituciones del sistema financiero (S/ 1 842 millones) aumentaron en 10,7 por ciento interanual. Según tipo de depósito, las captaciones a la vista (32,9 por ciento del total) crecieron en 8,9 por ciento y de ahorro (46,1 por ciento del total) lo hicieron en 17,8 por ciento; mientras que, los depósitos a plazo (21,0 por ciento del total) se redujeron en 0,1 por ciento interanual.

Cuadro N° 10

Loreto: Depósito Nominal - Abril 2021

	Estructura % Abr-21	Saldo en millones de soles		Tasa de crecimiento (%)	
		Mar-21	Abr-21	Mes	12 Meses
Banco de la Nación	20,1	349	370	6,0	22,2
Banca Múltiple	65,0	1 239	1 198	-3,4	7,3
Instituciones No Bancarias	14,9	269	274	1,6	11,8
Financieras	0,5	9	10	3,3	17,5
Cajas Municipales	14,3	260	264	1,5	11,6
Cajas Rurales	0,0	0	0	-	-
TOTAL	100,0	1 858	1 842	-0,9	10,7
Vista	32,9	631	606	-4,0	8,9
Ahorro	46,1	848	850	0,3	17,8
A plazo	21,0	380	386	1,7	-0,1
MN	86,0	1 597	1 583	-0,9	12,2
ME	14,0	261	258	-1,0	2,0
ME (Mill. US\$)		69	68	-1,7	-9,0

Fuente: SBS y AFP

Elaboración: BCRP - Sucursal Iquitos. Departamento de Estudios Económicos.

- Por tipo de institución financiera, los depósitos en la banca múltiple, cuya participación en los depósitos totales asciende a 65,0 por ciento, aumentaron en 7,3 por ciento interanual; en las instituciones no bancarias, que representan el 14,9 por ciento del total, crecieron en 11,8 por ciento, impulsados por las mayores captaciones de las cajas municipales (11,6 por ciento) y de las empresas financieras (17,5 por ciento); y el Banco de la Nación (20,1 por ciento del total) registró un crecimiento de 22,2 por ciento interanual.

Gráfico N° 9

LORETO: EVOLUCIÓN DE LOS DEPÓSITOS
(Var. % respecto a similar mes del año anterior)

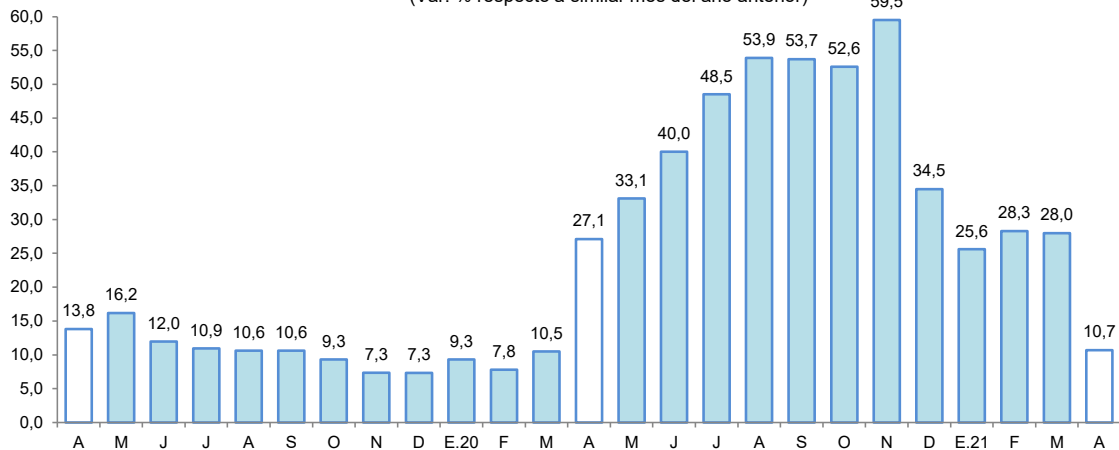

Fuente: SBS y AFP.

- Por tipo de moneda, los depósitos en soles representaron el 86,0 por ciento del total y aumentaron en 12,2 por ciento interanual; asimismo, las captaciones en moneda extranjera, con una importancia relativa de 14,0 por ciento, aumentaron en 2,0 por ciento interanual.
- La tasa de dolarización fue de 14,0 por ciento, es decir, menor en 1,2 puntos porcentuales a la tasa registrada en abril de 2020. La mayor liquidez en moneda nacional se debe a los mayores depósitos a la vista y de ahorro; mientras que, en el caso de moneda extranjera debe a los mayores depósitos de ahorro y a plazo.

Gráfico N° 10

LORETO: EVOLUCIÓN DE LOS DEPÓSITOS POR TIPO DE MONEDA
(Var. % respecto a similar mes del año anterior)

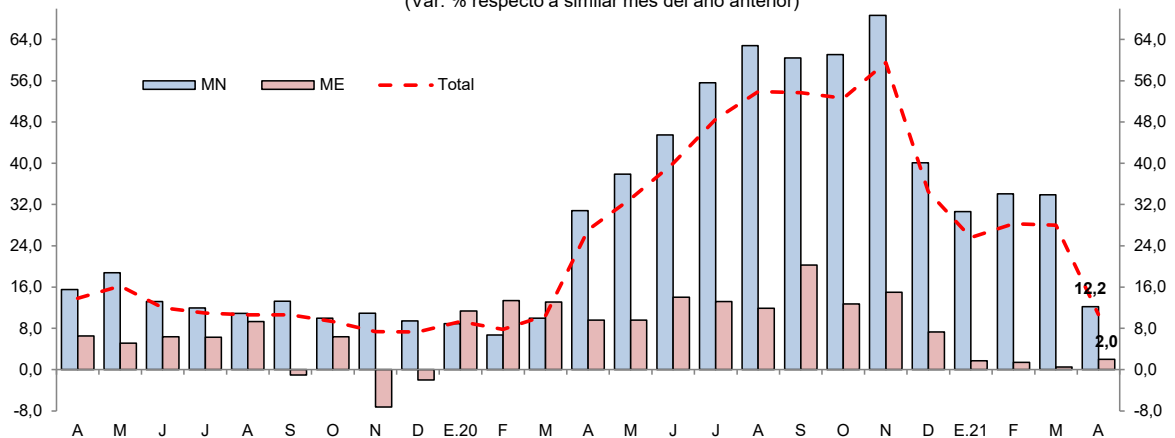

Fuente: SBS y AFP.

V. EJECUCIÓN DEL PRESUPUESTO DE GASTOS DEL GOBIERNO GENERAL

1. Gasto corriente no financiero

- El gasto corriente no financiero creció en 6,3 por ciento interanual en abril, explicado por el mayor monto de los tres niveles de gobierno, así, el Gobierno Regional lo incrementó en 9,5 por ciento, impulsado por el mayor gasto en retribuciones y complementos en efectivo al personal de Salud; y contratación administrativa de servicios; el Gobierno Nacional lo aumentó en 4,8 por ciento, explicado por los mayores servicios de mantenimiento, acondicionamiento y reparaciones; y transferencias corrientes a otras organizaciones; y los Gobiernos Locales lo incrementaron en 0,8 por ciento.



- En el periodo enero-abril, el gasto corriente no financiero avanzó en 4,7 por ciento interanual, por los mayores gastos del Gobierno Regional y Gobiernos Locales; mientras el gasto del Gobierno Nacional lo disminuyó en 1,6 por ciento.

Cuadro N° 11
LORETO: GASTO CORRIENTE NO FINANCIERO^{1/}
(Millones de soles)

	Abril			Enero - Abril		
	2020	2021	Var. % real	2020	2021	Var. % real
Gobierno nacional	150,2	160,8	4,8	432,3	438,2	-1,6
Gobierno regional	130,2	146,9	9,5	497,4	567,6	10,9
Gobiernos locales	32,6	34,5	0,8	131,0	139,5	2,2
Total	313,0	342,3	6,3	1 060,6	1 145,2	4,7

1/ Información actualizada al 31 de mayo de 2021.

Fuente: MEF.

Elaboración: BCRP. Sucursal Iquitos.

2. Inversión pública

- La inversión pública avanzó en 495,6 por ciento en abril, impulsada por el dinamismo de las obras de los tres niveles de gobierno, así, el Gobierno Regional la incrementó en 685,4 por ciento, por obras de infraestructura vial, colegios y la construcción de la marina turística en Iquitos; el Gobierno Nacional la aumentó en 502,0 por ciento, por la construcción de la carretera Bellavista-Mazan-Salvador-El Estrecho: tramo 1 Bellavista-San Tomas Puente Nanay; y la inversión de los Gobiernos Locales creció 245,5 por ciento, por el mejoramiento de vías urbanas y la construcción del puesto de salud del distrito de Trompeteros.
- En el periodo enero-abril, la inversión pública avanzó en 89,9 por ciento interanual, influyendo la mayor ejecución de obras de los tres niveles de gobierno, en particular Gobierno Regional y Gobiernos Locales, con un crecimiento de 111,9 por ciento y 93,2 por ciento, respectivamente.
- En el periodo enero-abril, la inversión ejecutada representó el 24,3 por ciento del presupuesto institucional modificado (PIM); los Gobiernos Locales avanzaron el 28,0 por ciento, el Gobierno Regional el 24,1 por ciento y el Gobierno Nacional el 22,0 por ciento.

Cuadro N° 12
LORETO: INVERSIÓN PÚBLICA^{1/2/}
(Millones de soles)

	Abril			Enero - Abril		
	2020	2021	Var. % real	2020	2021	Var. % real
Gobierno nacional	5,7	35,2	502,0	68,7	116,1	64,8
Gobierno regional	8,5	68,1	685,4	69,9	152,1	111,9
Gobiernos locales	6,6	23,2	245,5	53,6	106,5	93,2
Total	20,7	126,5	495,6	192,2	374,7	89,9

1/ Información actualizada al 31 de mayo de 2021.

2/ Comprende la adquisición de activos no financieros.

Fuente: MEF.

Elaboración: BCRP. Sucursal Iquitos.

Gráfico N° 11
LORETO: INVERSIÓN PÚBLICA
 (Var. % real respecto a similar periodo del año anterior)

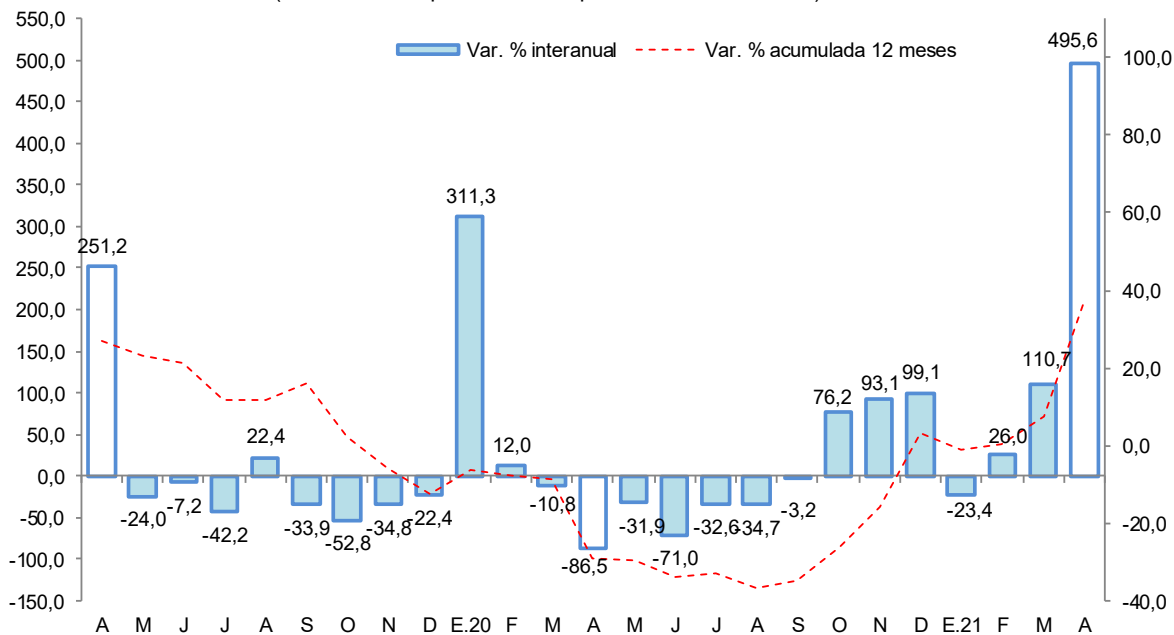

Fuente: MEF.
 Elaboración: BCRP. Sucursal Iquitos.

Los proyectos con mayor monto devengado, por nivel de gobierno, son los siguientes:

- El **Gobierno Nacional** destinó S/ 18,8 millones en la carretera Bellavista-Mazan-Salvador-El Estrecho: tramo 1 Bellavista-Santo Tomas Puente Nanay.
- El **Gobierno Regional** desembolsó S/ 12,3 millones en la construcción de la vía vecinal al centro poblado Santo Tomas y acceso a la localidad de Santa Clara; S/ 8,3 millones en la vía vecinal de acceso sobre la quebrada Zaragoza para interconexión de la Junta Vecinal Nuevo Paraíso con la ciudad de Nauta; S/ 8,0 millones en la construcción de la marina turística para el acceso al circuito turístico norte de Iquitos, en la localidad de Bellavista Nanay; S/ 4,6 millones en el mejoramiento de infraestructura del colegio Rocío Ruiz en el centro poblado de Huapapa, en el distrito de Yaguas, en la provincia de Putumayo; y S/ 3,3 millones en mejoramiento de infraestructura del colegio de menores San José de Indiana.
- Los **Gobiernos Locales** invirtieron S/ 3,9 millones en la construcción del puesto de salud Santa Elena y Nueva Unión, en el distrito de Trompeteros; S/ 2,3 millones en el sistema de agua potable de Nauta; S/ 1,4 millones en el mejoramiento de vías de Ullpayacu, en el distrito de Pastaza; S/ 1,2 millones en el mejoramiento de calles de la ciudad de Contamana.



ANEXOS



BANCO CENTRAL DE RESERVA DEL PERÚ – SUCURSAL QUITOS

Anexo Nº 01

LORETO: PRODUCCIÓN AGROPECUARIA ^{1/}
(T.M.)

	2020										2021				
	Abr.	May.	Jun.	Jul.	Ago.	Set.	Oct.	Nov.	Dic.	Ene.-Dic.	Ene.	Feb.	Mar.	Abr.	
Total agrícola	98 001	90 567	93 007	104 735	115 095	150 090	174 146	172 419	182 747	1 557 050	139 295	128 651	113 686	99 058	Total agrícola
Arroz cáscara	1 445	701	792	3 563	7 170	18 664	25 375	13 833	17 441	105 065	8 570	4 595	3 110	1 343	Arroz cáscara
Frijol grano seco	0	0	0	0	1 205	2 054	1 204	444	25	4 932	0	0	0	0	Frijol grano seco
Frijol caupí	0	0	0	0	93	1 943	3 183	1 054	95	6 368	0	0	0	0	Frijol caupí
Plátano	21 455	21 615	22 948	22 695	22 312	23 891	25 119	25 480	24 748	281 334	24 465	25 011	22 349	21 241	Plátano
Yuca	28 308	25 563	30 054	34 482	34 786	38 430	44 588	52 693	55 266	454 607	41 041	39 486	34 106	29 573	Yuca
Maíz choclo	338	295	205	320	983	2 203	3 457	2 844	2 868	17 471	1 722	1 064	658	318	Maíz choclo
Limón	1 134	1 101	1 027	953	905	871	507	574	733	11 204	1 133	1 116	1 161	1 139	Limón
Naranja	244	231	266	245	248	280	208	420	475	3 581	305	347	328	241	Naranja
Papaya	1 191	1 225	1 323	1 331	1 387	1 385	1 328	1 309	1 855	16 303	1 348	1 326	1 339	1 196	Papaya
Tomate	18	23	18	23	60	284	593	233	128	1 466	32	23	20	18	Tomate
Piña	456	353	341	432	1 070	1 886	2 005	2 821	4 066	17 853	2 268	1 300	895	884	Piña
Cacao	27	18	5	17	69	88	111	149	311	955	51	71	49	34	Cacao
Caña de azúcar	12 110	12 699	13 355	14 385	13 692	14 591	11 106	13 740	14 632	166 760	16 434	15 940	14 327	12 171	Caña de azúcar
Maíz amarillo duro	949	305	414	3 537	7 215	13 275	18 556	22 424	24 159	107 958	9 914	4 586	2 542	1 278	Maíz amarillo duro
Palma aceitera	10 182	10 415	8 695	9 181	9 329	9 286	9 728	9 598	9 930	113 897	10 234	8 572	8 784	10 191	Palma aceitera
Camu camu	1 007	182	0	0	0	457	973	1 440	1 768	12 120	1 654	2 321	2 295	1 006	Camu camu
Otros agrícolas															Otros agrícolas
Cocona	372	330	368	396	356	371	305	400	517	4 712	405	466	420	366	Cocona
Pepino	78	55	63	69	102	205	272	188	124	1 437	95	77	88	81	Pepino
Pijuayo Palmito	86	91	100	121	123	139	167	163	167	1 437	104	103	77	84	Pijuayo Palmito
Sacha inchi	23	23	24	22	26	27	14	32	171	450	28	33	26	22	Sacha inchi
Sandía	0	0	0	0	748	3 537	7 238	2 757	181	14 461	0	0	0	0	Sandía
Toronja	351	329	355	327	233	214	155	201	255	3 478	342	362	355	361	Toronja
Zapallo	37	32	13	50	127	326	1 053	549	144	2 483	59	44	37	37	Zapallo
Resto agrícola	18 190	14 981	12 641	12 586	12 856	15 683	16 901	19 073	22 688	206 718	19 091	21 808	20 720	17 474	Resto agrícola
TOTAL PECUARIO ^{2/}	3 252	3 420	3 587	3 710	3 874	3 837	3 858	3 777	4 949	44 789	3 487	3 279	3 353	3 181	TOTAL PECUARIO ^{2/}
Carne de ave	2 383	2 373	2 489	2 645	2 868	2 796	2 779	2 722	3 762	31 862	2 380	2 133	2 323	2 325	Carne de ave
Carne de porcino	252	269	352	336	224	235	225	217	281	3 355	279	261	263	214	Carne de porcino
Carne de vacuno	112	210	206	193	222	247	278	277	307	2 768	234	295	202	141	Carne de vacuno
Carne de ovino	4	5	7	6	5	6	6	6	8	67	6	5	4	4	Carne de ovino
Carne de búfalo	0	0	0	0	0	0	0	0	0	0	0	0	0	0	Carne de búfalo
Leche	80	132	133	138	145	143	140	143	141	1 612	132	134	120	87	Leche
Huevos	421	431	400	392	410	410	430	412	450	5 125	456	451	441	410	Huevos

1/ Cifras preliminares.

2/ Peso neto.

Fuente: Dirección Regional del MIDAGRI de Loreto.

Elaboración: BCRP - Sucursal Iquitos.



Anexo N° 02

LORETO: PRODUCCIÓN PESQUERA
(T.M.)

	2020										2021				
	Abr.	May.	Jun.	Jul.	ago.	Set.	Oct.	Nov.	Dic.	Ene.-Dic.	Ene.	Feb.	Mar.	Abr.	
Desembarque total ^{1/}	161	248	366	587	771	928	1 156	1 180	581	8 069	631	581	677	19	Desembarque total ^{1/}
Fresco	129	179	319	504	700	780	993	1 090	559	7 181	597	566	644	19	Fresco
Salpreso	1	2	1	4	13	11	13	15	3	99	7	5	3	0	Salpreso
Seco-salado	31	67	46	79	58	137	150	75	19	789	27	10	30	0	Seco-salado
Desembarque total ^{2/}	161	248	366	587	771	928	1 156	1 180	581	8 069	631	581	677	19	Desembarque total ^{2/}
Boquichico	39	58	72	155	271	346	344	351	186	2 246	316	248	264	5	Boquichico
Carachama	1	1	5	19	14	13	18	26	16	148	4	6	4	1	Carachama
Corvina	0	0	5	9	9	8	12	4	2	63	1	3	3	0	Corvina
Chambira	0	0	7	12	12	11	19	12	12	107	1	0	0	0	Chambira
Fasaco	0	0	12	17	13	17	24	18	8	150	5	3	2	1	Fasaco
Gamitana	2	8	9	16	7	4	8	7	7	80	2	5	2	0	Gamitana
Lisa	0	5	7	9	16	24	21	17	12	127	13	1	1	0	Lisa
Llambina	0	0	13	20	22	13	21	55	45	290	7	11	4	2	Llambina
Maparate	33	56	33	43	47	30	42	35	23	413	11	3	1	0	Maparate
Palometa	40	4	27	41	91	191	285	234	15	1 661	122	124	210	0	Palometa
Paco	1	0	8	5	6	8	15	6	3	84	4	1	2	0	Paco
Paiche	37	65	47	65	51	69	15	13	12	427	8	6	46	0	Paiche
Ractacara	0	0	11	17	16	15	47	76	89	366	3	5	3	1	Ractacara
Sabalo	0	6	9	12	7	5	4	5	2	76	3	7	7	0	Sabalo
Sardina	1	16	18	29	29	27	38	27	16	250	9	45	15	0	Sardina
Tucunaré	0	10	4	10	7	12	16	12	4	95	10	1	18	0	Tucunaré
Yaraqui	0	5	2	4	5	13	2	7	2	48	53	81	56	0	Yaraqui
Yulilla	0	0	3	5	5	1	9	11	5	89	2	1	3	1	Yulilla
Doncella	1	2	9	10	17	14	13	12	10	112	11	2	5	1	Doncella
Dorado	0	0	0	1	2	2	1	1	1	9	0	0	0	0	Dorado
Zúngaro	0	0	7	9	14	11	11	12	16	101	3	1	2	1	Zúngaro
Otras	6	12	58	79	110	94	191	239	95	1 127	43	27	29	6	Otras
Peces ornamentales ^{3/}	78	312	684	596	541	684	628	873	452	6 495	592	590	947	494	Peces ornamentales ^{3/}
Mercado interno	0	3	94	39	89	94	82	68	36	685	17	39	112	0	Mercado interno
Mercado externo	78	309	590	557	452	590	546	805	416	5 810	575	551	835	494	Mercado externo
Stock reman. y/o mort.	0	0	0	0	0	0	0	0	0	0	0	0	0	0	Stock reman. y/o mort.

1/ Por estado de conservación.

2/ Por tipo de especie.

3/ Miles de unidades.

Fuente: Dirección Regional de la Producción de Loreto.

Elaboración: BCRP - Sucursal Iquitos.

Anexo N° 03

LORETO: PRODUCCIÓN DE MADERA ROLLIZA ^{1/}
(m³)

	2020										2021				
	Abr.	May.	Jun.	Jul.	Ago.	Set.	Oct.	Nov.	Dic.	Ene.-Dic.	Ene.	Feb.	Mar.	Abr.	
Especies de madera															Especies de madera
Ana caspi	0	0	116	309	0	88	127	29	28	1 453	10	0	2 254	14	Ana caspi
Andiroba	0	0	0	21	41	0	44	4	0	148	0	0	30	3	Andiroba
Azúcar huayo	0	0	11	30	67	339	204	144	10	877	253	0	7	0	Azúcar huayo
Caoba	0	0	0	0	0	0	0	0	0	0	0	0	0	0	Caoba
Capinuri	3 512	0	1 034	4 363	2 238	5 321	3 482	1 904	7 155	35 974	2 006	6 110	9 397	10 303	Capinuri
Capirona	738	28	13	220	2 489	490	1 001	2 550	1 652	15 400	1 026	3 685	3 789	2 430	Capirona
Catahua	1 131	411	71	504	1 996	634	531	2 453	1 094	12 622	1 024	410	1 191	224	Catahua
Cedro	0	11	192	241	0	26	61	25	48	621	0	0	0	0	Cedro
Chingonga	0	0	0	50	0	0	0	0	0	84	0	0	0	51	Chingonga
Copaiba	1 553	108	365	601	1 313	1 263	1 526	960	1 321	10 726	239	105	322	79	Copaiba
Cumala	5	526	420	1 340	1 177	1 439	1 550	751	1 405	13 257	835	387	1 412	1 346	Cumala
Estoraque	0	0	35	70	28	71	241	28	347	1 638	1	5	741	4	Estoraque
Huayruro	19	5	394	460	569	1 125	995	626	875	7 305	1 309	909	1 568	332	Huayruro
Lagarto caspi	0	0	0	0	0	0	0	4	0	22	9	3	29	0	Lagarto caspi
Loro micuna	0	0	0	202	62	151	123	218	16	772	0	0	0	0	Loro micuna
Lupuna	32	38	947	938	1 448	1 539	1 629	616	1 159	10 955	239	41	421	2 533	Lupuna
Mari mari	0	84	0	77	0	0	56	82	0	591	0	0	49	57	Mari mari
Marupa	31	158	139	364	337	334	648	146	290	2 743	55	100	113	238	Marupa
Moena	0	72	334	31	2	3	182	16	607	1 750	240	63	139	74	Moena
Pali sangre	0	0	0	9	7	13	113	96	156	481	51	42	0	49	Pali sangre
Papelillo	0	25	28	0	0	0	0	71	74	238	100	0	0	98	Papelillo
Pashaco	63	246	216	691	538	788	770	823	460	5 224	347	82	339	268	Pashaco
Quinilla		56	212	147	113	428	69	104	341	2 456	61	871	724	678	Quinilla
Tornillo	340	458	3 574	2 690	3 666	950	1 977	1 599	4 286	22 676	547	1 773	2 449	1 548	Tornillo
Violeta	0	0	0	0	0	0	0	0	17	17	0	0	0	0	Violeta
Otros	2 996	1 892	4 064	9 395	8 612	13 057	11 743	11 649	7 059	93 809	6 446	5 598	9 629	8 760	Otros
TOTAL	10 422	4 120	12 165	22 754	24 702	28 060	27 072	24 899	28 401	241 838	14 800	20 182	34 603	29 088	TOTAL

^{1/} Cifras preliminares.

Fuente: Gerencia Regional de Desarrollo Forestal y Fauna Silvestre - GOREL.

Elaboración: BCRP - Sucursal Iquitos.



Anexo Nº 04

LORETO: PRODUCCIÓN DE MADERA ASERRADA ^{1/}
(m³)

	2020										2021				
	Abr.	May.	Jun.	Jul.	Ago.	Set.	Oct.	Nov.	Dic.	Ene.-Dic.	Ene.	Feb.	Mar.	Abr.	
Especies de madera															Especies de madera
Almendra	0	0	13	7	0	0	11	0	23	55	0	0	0	15	Almendra
Andiroba	0	0	0	0	0	0	9	4	2	19	24	0	0	16	Andiroba
Caoba	0	0	0	0	0	0	0	0	0	0	0	0	0	0	Caoba
Capirona	0	0	24	172	180	220	290	774	574	2 581	245	356	557	454	Capirona
Catahua	0	0	0	0	22	7	0	0	0	73	0	0	0	0	Catahua
Cedro	0	0	0	57	0	96	49	13	17	340	0	0	10	30	Cedro
Chingonga	0	0	0	0	0	0	16	24	0	40	33	0	10	18	Chingonga
Copaiba	0	0	70	59	95	62	31	42	0	518	0	0	11	118	Copaiba
Cumala	0	114	526	394	203	519	418	751	542	4 219	696	1	862	457	Cumala
Estoraque	0	0	0	0	0	0	0	0	0	53	0	0	0	0	Estoraque
Huayruro	0	0	58	6	0	34	84	46	162	483	61	0	93	0	Huayruro
Lagarto caspi	0	0	0	0	0	0	0	0	0	0	0	0	0	0	Lagarto caspi
Lupuna	0	0	0	0	0	0	0	0	26	74	5	0	13	0	Lupuna
Mari mari	0	0	0	0	0	0	16	0	41	87	0	0	0	0	Mari mari
Marupa	0	0	0	0	3	60	12	69	118	290	135	5	44	2	Marupa
Moena	0	0	76	0	192	192	69	0	43	701	113	15	28	26	Moena
Pashaco	0	0	0	75	45	48	34	54	203	560	0	0	10	121	Pashaco
Tornillo	0	73	516	1 546	1 763	1 302	989	1 208	1 360	12 194	1 813	0	1 676	1 537	Tornillo
Violeta	0	0	0	0	0	0	0	0	0	0	0	0	0	0	Violeta
Otros	689	1 188	1 015	1 633	3 025	2 217	3 823	2 827	4 536	26 674	2 363	1 063	2 813	3 061	Otros
TOTAL	689	1 375	2 298	3 950	5 528	4 757	5 850	5 812	7 647	48 959	5 487	1 440	6 127	5 855	TOTAL

1/ Cifras preliminares.

Fuente: Gerencia Regional de Desarrollo Forestal y Fauna Silvestre - GOREL.

Elaboración: BCRP - Sucursal Iquitos.

Anexo N° 05

LORETO: PRODUCCIÓN DE PETRÓLEO CRUDO
(Miles de barriles)

	2020										2021				
	Abr.	May.	Jun.	Jul.	Ago.	Set.	Oct.	Nov.	Dic.	Ene.-Dic.	Ene.	Feb.	Mar.	Abr.	
Lotes															Lotes
*Lote 192 (ex 1-AB)	0	0	0	0	0	0	0	0	0	475	0	0	0	0	*Lote 192 (ex 1-AB)
*Lote 8	87	0	0	0	0	0	0	0	0	594	0	0	0	0	*Lote 8
*Lote 31-B	0	0	0	0	0	0	0	0	0	0	0	0	0	0	*Lote 31-B
*Lote 31-E	0	0	0	0	0	0	0	0	0	0	0	0	0	0	*Lote 31-E
*Lote 102	0	0	0	0	0	0	0	0	0	0	0	0	0	0	*Lote 102
*Lote 95	342	22	0	155	55	21	288	156	138	2 067	242	201	219	221	*Lote 95
*Lote 67	0	0	0	0	0	0	0	0	0	247	0	0	29	68	*Lote 67
TOTAL	429	22	0	155	55	21	288	156	138	3 383	242	201	248	289	TOTAL

Fuente: Perúpetro S.A.

Elaboración: BCRP - Sucursal Iquitos.

BANCO CENTRAL DE RESERVA DEL PERÚ – SUCURSAL IQUITOS

Anexo N° 06

LORETO: PRODUCCIÓN MANUFACTURERA ^{1/}
(Índice de volumen físico: año 2007 = 100)

C I I U	2020										2021				C I I U
	Abr.	May.	Jun.	Jul.	Ago.	Set.	Oct.	Nov.	Dic.	Ene.-Dic.	Ene.	Feb.	Mar.	Abr.	
MANUFACTURA PRIMARIA	60,9	36,0	94,8	127,4	163,2	110,7	61,7	122,2	106,7	104,8	122,6	92,4	92,0	82,1	MANUFACTURA PRIMARIA
2320 -Refinación de petróleo	60,9	36,0	94,8	127,4	163,2	110,7	61,7	122,2	106,7	104,8	122,6	92,4	92,0	82,1	2320 -Refinación de petróleo
MANUFACTURA NO PRIMARIA	14,0	15,7	60,5	78,6	80,3	81,3	85,7	76,2	81,1	65,3	83,8	70,5	71,9	68,2	MANUFACTURA NO PRIMARIA
1513 -Conservas de palmito	0,0	0,0	0,0	0,0	0,0	0,0	0,0	0,0	0,0	0,0	0,0	0,0	0,0	0,0	1513 -Conservas de palmito
1520 -Productos lácteos	10,3	12,0	16,1	21,0	20,9	19,5	20,8	20,8	20,4	17,8	20,2	22,0	21,1	22,2	1520 -Productos lácteos
1533 -Alimentos para animales	0,0	0,0	0,0	0,0	0,0	0,0	0,0	0,0	0,0	0,0	0,0	0,0	0,0	0,0	1533 -Alimentos para animales
1541 -Productos de panadería	44,5	29,1	33,5	71,6	67,8	64,0	66,3	71,7	75,7	62,7	74,2	70,9	78,8	75,2	1541 -Productos de panadería
1553 -Bebidas malteadas	0,0	0,0	0,0	0,0	0,0	0,0	0,0	0,0	0,0	0,0	0,0	0,0	0,0	0,0	1553 -Bebidas malteadas
1554 -Bebidas gaseosas	93,2	96,4	149,8	149,5	159,0	146,4	148,2	145,6	138,4	136,7	145,6	138,1	150,6	151,2	1554 -Bebidas gaseosas
2010 -Madera aserrada	3,1	6,1	10,2	17,5	24,5	21,1	25,9	25,8	33,9	18,1	24,3	6,4	27,1	25,9	2010 -Madera aserrada
2021 -Triplay y láminas	0,0	0,0	22,8	106,1	96,8	98,0	103,5	82,8	105,0	75,3	110,1	101,6	106,1	106,1	2021 -Triplay y láminas
2212 -Periódicos	186,3	192,5	186,3	192,5	192,5	186,3	155,3	155,3	155,3	180,6	40,4	37,3	41,9	40,4	2212 -Periódicos
2221 -Impresión	51,5	57,3	96,8	102,2	147,2	262,1	116,3	148,2	129,9	120,6	80,0	64,5	103,4	102,9	2221 -Impresión
2411 -Oxígeno industrial	0,0	0,0	0,0	0,0	0,0	0,0	0,0	0,0	0,0	0,0	0,0	0,0	0,0	0,0	2411 -Oxígeno industrial
2899 -Acc. lanchas y mallas metálicas	0,0	0,0	0,0	0,0	0,0	0,0	0,0	0,0	0,0	0,0	0,0	0,0	0,0	0,0	2899 -Acc. lanchas y mallas metálicas
2911 -Motores para pozos	0,0	0,0	0,0	0,0	0,0	0,0	0,0	0,0	0,0	0,0	0,0	0,0	0,0	0,0	2911 -Motores para pozos
2912 -Bombas para pozos	13,8	13,8	13,8	13,7	13,7	13,7	13,7	13,6	13,5	13,7	13,4	13,2	13,0	13,0	2912 -Bombas para pozos
3591 -Motocicletas y motokar	0,0	0,0	184,4	193,3	185,9	208,7	215,0	181,5	173,7	152,9	205,0	189,8	129,5	111,4	3591 -Motocicletas y motokar
TOTAL	41,8	27,7	80,8	107,5	129,4	98,7	71,5	103,5	96,3	88,7	106,8	83,4	83,8	76,4	TOTAL

1/ Cifras preliminares.

Fuente: Dirección Regional de la Producción de Loreto - Encuesta BCRP a empresas industriales.

Elaboración: BCRP - Sucursal Iquitos.

Anexo Nº 07

LORETO: PRODUCCIÓN MANUFACTURERA ^{1/}
(Variación porcentual)

C I I U	2020/2019										2021/2020				C I I U
	Abr.	May.	Jun.	Jul.	Ago.	Set.	Oct.	Nov.	Dic.	Ene.-Dic.	Ene.	Feb.	Mar.	Abr.	
MANUFACTURA PRIMARIA	-57,1	-73,4	0,6	13,1	32,6	-20,4	-38,3	40,4	-7,5	-14,0	8,0	-22,8	-34,9	34,8	MANUFACTURA PRIMARIA
2320 -Refinación de petróleo	-57,1	-73,4	0,6	13,1	32,6	-20,4	-38,3	40,4	-7,5	-14,0	8,0	-22,8	-34,9	34,8	2320 -Refinación de petróleo
MANUFACTURA NO PRIMARIA	-79,5	-75,5	-18,7	2,6	4,8	-9,9	-9,8	1,8	3,2	-15,5	-1,3	-11,1	57,4	385,5	MANUFACTURA NO PRIMARIA
1513 -Conservas de palmito	-	-	-	-	-	-	-	-	-	-	-	-	-	-	1513 -Conservas de palmito
1520 -Productos lácteos	-67,1	-58,4	-34,7	-15,0	-15,0	-31,5	-26,5	-37,4	-2,5	-30,5	-3,8	4,5	123,5	116,5	1520 -Productos lácteos
1533 -Alimentos para animales	-	-	-	-	-	-	-	-	-	-	-	-	-	-	1533 -Alimentos para animales
1541 -Productos de panadería	-51,0	-69,1	-62,9	-25,4	-25,4	-24,4	-32,6	-26,1	-35,9	-33,5	-8,6	-3,2	6,9	68,9	1541 -Productos de panadería
1553 -Bebidas malteadas	-	-	-	-	-	-	-	-	-	-	-	-	-	-	1553 -Bebidas malteadas
1554 -Bebidas gaseosas	-36,3	15,6	35,1	9,4	20,5	1,1	2,0	10,7	9,8	6,3	-2,8	-4,0	25,6	62,3	1554 -Bebidas gaseosas
2010 -Madera aserrada	-89,7	-58,6	-22,9	-13,1	16,6	14,7	-11,6	130,7	87,4	-2,9	5,2	-65,3	264,1	749,8	2010 -Madera aserrada
2021 -Triplay y láminas	-100,0	-100,0	-81,1	137,3	5,2	-8,4	-8,7	-20,4	-17,4	-32,2	-6,7	-15,9	110,9	-	2021 -Triplay y láminas
2212 -Periódicos	60,0	30,9	11,1	33,3	0,0	0,0	-19,4	-16,7	-19,4	11,4	-79,0	-79,3	-78,2	-78,3	2212 -Periódicos
2221 -Impresión	-81,9	-42,7	-24,4	-58,6	-36,4	-13,4	-11,5	-46,5	-39,1	-47,6	-46,4	-26,3	4,7	99,8	2221 -Impresión
2411 -Oxígeno industrial	-	-	-	-	-	-	-	-	-	-	-	-	-	-	2411 -Oxígeno industrial
2899 -Acc. lanchas y mallas metálicas	-100,0	-100,0	-100,0	-100,0	-100,0	-100,0	-	-	-	-	-	-	-	-	2899 -Acc. lanchas y mallas metálicas
2911 -Motores para pozos	-	-	-	-	-	-	-	-	-	-	-	-	-	-	2911 -Motores para pozos
2912 -Bombas para pozos	0,1	0,4	0,4	-0,1	-0,1	-0,2	-0,4	-0,8	-1,5	-0,2	-2,9	-4,1	-5,3	-5,5	2912 -Bombas para pozos
3591 -Motocicletas y motokar	-100,0	-100,0	-5,8	-18,2	-5,4	6,1	-8,6	-24,7	-21,3	-20,3	0,9	2,0	25,8	-	3591 - Motocicletas y motokar
TOTAL	-62,7	-73,9	-6,1	9,8	24,3	-17,2	-27,0	26,1	-4,1	-14,4	4,8	-19,1	-18,1	82,8	TOTAL

^{1/} Cifras preliminares.

Fuente: Dirección Regional de la Producción de Loreto - Encuesta BCRP a empresas industriales.

Elaboración: BCRP - Sucursal Iquitos.



Anexo N° 08

**LORETO: TRABAJADORES ASALARIADOS PRIVADOS FORMALES
POR SECTORES ECONÓMICOS**
(Variación porcentual con respecto al mismo mes del año anterior)

Año	Mes	Agricultura	Minería	Manufactura	Construcción	Comercio	Servicios	Total
2020	ABR.	-13,8	-3,6	-6,8	-67,1	-15,4	-19,2	-19,1
	MAY.	-21,1	-24,6	-12,1	-73,2	-22,5	-32,0	-29,2
	JUN.	-24,0	-22,6	-15,2	-66,5	-23,7	-22,6	-24,8
	JUL.	-14,8	-36,1	-5,4	-50,3	-11,3	-24,9	-20,3
	AGO.	-8,2	-47,5	-5,8	-6,5	-8,5	-23,3	-16,0
	SET.	-5,7	-41,0	1,3	36,4	-6,9	-21,2	-11,5
	OCT.	-4,2	-35,5	-5,5	60,6	-5,2	-23,3	-11,3
	NOV.	-3,0	-35,1	-3,2	69,3	-3,6	-21,1	-9,1
DIC.	-11,9	-44,2	-3,2	37,5	-1,8	-19,9	-10,1	
2021	ENE.	-4,6	-41,4	-4,2	0,7	-1,9	-18,5	-10,7
	FEB.	-2,3	-54,6	-6,4	4,6	-2,5	-19,6	-11,2
	MAR.	6,4	-54,8	-4,9	31,7	0,8	-13,2	-4,5
	ABR.	n.d.	n.d.	n.d.	n.d.	n.d.	n.d.	n.d.

Fuente: MTPE – Planilla electrónica - PLAME y T-registro.

Elaboración: BCRP - Sucursal Iquitos.

Anexo N° 09

LORETO: EXPORTACIONES POR GRUPO DE PRODUCTOS ^{1/}
(Valor FOB - Millones de US\$)

	2020										2021				
	Abr.	May.	Jun.	Jul.	Ago.	Set.	Oct.	Nov.	Dic.	Ene.-Dic.	Ene.	Feb.	Mar.	Abr.	
PRODUCTOS TRADICIONALES	0,3	0,1	0,1	0,3	0,4	0,4	0,4	6,0	3,7	31,1	22,6	4,2	5,5	13,2	PRODUCTOS TRADICIONALES
Agrícolas	0,0	0,0	0,0	0,0	0,0	0,0	0,0	0,0	0,2	0,2	0,0	0,0	0,0	0,0	Agrícolas
Petróleo crudo y derivados	0,3	0,1	0,1	0,3	0,4	0,4	0,4	6,0	3,5	31,0	22,6	4,2	5,5	13,2	Petróleo crudo y derivados
PRODUCTOS NO TRADICIONALES	0,1	0,5	1,3	0,6	0,7	0,4	0,5	0,6	0,9	8,7	0,8	0,7	0,9	0,7	PRODUCTOS NO TRADICIONALES
Forestales	0,0	0,1	0,7	0,2	0,3	0,0	0,1	0,0	0,1	2,9	0,1	0,0	0,2	0,1	Forestales
Madera aserrada	0,0	0,1	0,3	0,1	0,3	0,0	0,1	0,0	0,1	2,4	0,1	0,0	0,2	0,1	Madera aserrada
Madera laminada	0,0	0,0	0,0	0,0	0,0	0,0	0,0	0,0	0,0	0,0	0,0	0,0	0,0	0,0	Madera laminada
Triplay y enchapados	0,0	0,0	0,0	0,0	0,0	0,0	0,0	0,0	0,0	0,0	0,0	0,0	0,0	0,0	Triplay y enchapados
Otros acabados	0,0	0,0	0,4	0,1	0,0	0,0	0,0	0,0	0,0	0,6	0,0	0,0	0,0	0,0	Otros acabados
Pesqueros	0,0	0,1	0,2	0,2	0,2	0,2	0,2	0,3	0,2	2,1	0,2	0,2	0,3	0,2	Pesqueros
Pescado congelado (paiche)	0,0	0,0	0,0	0,0	0,0	0,0	0,0	0,0	0,0	0,0	0,0	0,0	0,0	0,0	Pescado congelado (paiche)
Peces ornamentales	0,0	0,1	0,2	0,2	0,2	0,2	0,2	0,3	0,2	2,1	0,2	0,2	0,3	0,2	Peces ornamentales
Agroindustriales	0,1	0,4	0,4	0,2	0,1	0,2	0,1	0,2	0,6	2,9	0,3	0,3	0,4	0,2	Agroindustriales
Conservas de Palmito	0,0	0,0	0,0	0,0	0,0	0,0	0,0	0,0	0,0	0,0	0,0	0,0	0,0	0,0	Conservas de Palmito
Animales vivos	0,0	0,2	0,1	0,1	0,1	0,1	0,0	0,2	0,2	1,2	0,2	0,2	0,2	0,2	Animales vivos
Cacao en grano	0,1	0,2	0,4	0,1	0,1	0,1	0,1	0,1	0,4	1,7	0,1	0,1	0,2	0,0	Cacao en grano
Otros ^{2/}	0,0	0,0	0,1	0,1	0,0	0,0	0,1	0,1	0,1	0,8	0,2	0,2	0,1	0,2	Otros ^{2/}
RESTO ^{3/}	0,0	0,0	0,0	0,0	0,0	0,0	0,0	0,0	0,0	0,1	0,0	0,0	0,0	0,5	RESTO ^{3/}
TOTAL EXPORTACIONES	0,4	0,6	1,5	1,0	1,1	0,8	0,9	6,7	4,6	39,9	23,4	4,9	6,4	14,4	TOTAL EXPORTACIONES

1/ Cifras preliminares.

2/ 2020: veneno de serpiente, aceite palo de rosa, aguaje, semillas tostadas de macambo, extracto de ayahuasca, corteza de cumula, sangre grado.

3/. Incluye reparación de bienes de capital, equipo petrolero y partes para helicópteros

Fuente: SUNAT.

Elaboración: BCRP - Sucursal Iquitos.



Anexo Nº 10

LORETO: IMPORTACIONES FOB SEGÚN USO O DESTINO ECONÓMICO - ADUANA DE IQUITOS
(Valor FOB - Millones de US\$)

	2020										2021				
	Abr.	May.	Jun.	Jul.	Ago.	Set.	Oct.	Nov.	Dic.	Ene.-Dic.	Ene.	Feb.	Mar.	Abr.	
I. BIENES DE CONSUMO	0,0	0,0	0,0	1,1	1,3	2,0	0,1	0,0	0,7	5,8	0,0	0,6	1,4	0,8	I. BIENES DE CONSUMO
Bienes no duraderos	0,0	0,0	0,0	1,1	1,3	2,0	0,1	0,0	0,7	5,8	0,0	0,6	1,4	0,8	Bienes no duraderos
Bienes duraderos	0,0	0,0	0,0	0,0	0,0	0,0	0,0	0,0	0,0	0,0	0,0	0,0	0,0	0,0	Bienes duraderos
Diversos	0,0	0,0	0,0	0,0	0,0	0,0	0,0	0,0	0,0	0,0	0,0	0,0	0,0	0,0	Diversos
II. MATERIAS PRIMAS E INSUMOS	0,0	0,0	3,6	0,0	6,3	0,0	0,0	9,9	0,0	19,8	13,0	0,0	24,0	1,9	II. MATERIAS PRIMAS E INSUMOS
Combustibles-lubricantes	0,0	0,0	3,6	0,0	6,3	0,0	0,0	9,9	0,0	19,8	11,5	0,0	22,5	1,9	Combustibles-lubricantes
Materias para agricultura	0,0	0,0	0,0	0,0	0,0	0,0	0,0	0,0	0,0	0,0	0,0	0,0	0,0	0,0	Materias para agricultura
Materias para industria	0,0	0,0	0,0	0,0	0,0	0,0	0,0	0,0	0,0	0,0	1,6	0,0	1,6	0,0	Materias para industria
III. BIENES DE CAPITAL	0,0	0,0	0,0	0,2	0,0	0,6	0,0	0,2	0,2	4,2	0,0	2,7	2,7	0,0	III. BIENES DE CAPITAL
Materiales de construcción	0,0	0,0	0,0	0,0	0,0	0,0	0,0	0,0	0,0	0,0	0,0	0,0	0,0	0,0	Materiales de construcción
Bienes para la agricultura	0,0	0,0	0,0	0,0	0,0	0,0	0,0	0,0	0,0	0,0	0,0	0,0	0,0	0,0	Bienes para la agricultura
Bienes para la industria	0,0	0,0	0,0	0,0	0,0	0,0	0,0	0,0	0,0	3,0	0,0	2,7	2,7	0,0	Bienes para la industria
Equipos de transporte	0,0	0,0	0,0	0,2	0,0	0,6	0,0	0,1	0,2	1,2	0,0	0,0	0,0	0,0	Equipos de transporte
TOTAL IMPORTACIONES (I+II+III)	0,0	0,0	3,6	1,3	7,7	2,6	0,1	10,1	1,0	29,9	13,0	3,2	28,1	2,8	TOTAL IMPORTACIONES (I+II+III)

Fuente: BCRP - Oficina Principal .

Elaboración: BCRP - Sucursal Iquitos.

Anexo Nº 11

LORETO: EJECUCIÓN DEL PRESUPUESTO DE GASTOS DEL GOBIERNO NACIONAL ^{1/}
(Millones de soles)

	2020										2021				
	Abr.	May.	Jun.	Jul.	Ago.	Set.	Oct.	Nov.	Dic.	Ene.-Dic.	Ene.	Feb.	Mar.	Abr.	
GASTOS NO FINANCIEROS	156,2	161,8	68,3	105,3	184,1	97,9	272,5	223,6	296,7	1911,5	56,7	152,5	151,5	205,4	GASTOS NO FINANCIEROS
a. GASTOS CORRIENTES	150,2	145,1	63,2	89,5	163,2	88,7	242,9	160,6	209,4	1594,9	44,8	108,7	123,9	160,8	a. GASTOS CORRIENTES
1. Personal y obligaciones	30,7	32,4	30,2	36,1	30,9	31,3	31,5	31,1	34,8	381,7	30,0	26,8	28,7	27,1	1. Personal y obligaciones
2. Pensiones y prestaciones sociales	3,6	9,1	9,2	4,4	3,0	2,5	3,5	3,1	9,3	57,7	3,2	3,2	3,2	3,4	2. Pensiones y prestaciones sociales
3. Bienes y servicios	13,9	14,3	12,0	13,3	19,0	17,7	22,2	25,8	39,7	227,0	7,1	10,3	18,3	23,5	3. Bienes y servicios
4. Donaciones y transferencias	6,2	0,1	3,1	10,3	7,4	4,1	8,0	1,6	6,5	85,1	0,0	38,2	0,3	5,5	4. Donaciones y transferencias
5. Otros gastos corrientes	95,7	89,2	8,6	25,5	102,9	33,1	177,8	99,0	119,0	843,4	4,4	30,3	73,4	101,3	5. Otros gastos corrientes
b. GASTOS DE CAPITAL	6,0	16,7	5,2	15,7	20,9	9,3	29,6	63,0	87,3	316,6	11,9	43,8	27,6	44,5	b. GASTOS DE CAPITAL
1. Donaciones y transferencias	0,0	0,0	0,0	6,5	0,0	0,0	1,7	16,0	34,3	58,5	0,0	0,0	2,4	9,4	1. Donaciones y transferencias
2. Adquisición de activos no financieros	5,7	16,7	5,2	9,3	20,9	9,3	27,8	44,4	50,0	252,2	11,9	43,8	25,2	35,2	2. Adquisición de activos no financieros
3. Otros gastos de capital	0,3	0,0	0,0	0,0	0,0	0,0	0,0	2,6	3,0	5,9	0,0	0,0	0,0	0,0	3. Otros gastos de capital

1/ Información actualizada al 31 de mayo de 2021.

Fuente: MEF.

Elaboración: BCRP - Sucursal Iquitos.

Anexo N° 12

LORETO: EJECUCIÓN DEL PRESUPUESTO DE GASTOS DEL GOBIERNO REGIONAL ^{1/}
(Millones de soles)

	2020										2021				
	Abr.	May.	Jun.	Jul.	Ago.	Set.	Oct.	Nov.	Dic.	Ene.-Dic.	Ene.	Feb.	Mar.	Abr.	
GASTOS NO FINANCIEROS	138,7	137,5	133,5	169,2	162,8	185,7	190,7	198,4	346,5	2091,8	146,9	178,6	179,6	215,1	GASTOS NO FINANCIEROS
a. GASTOS CORRIENTES	130,2	128,5	126,3	142,0	146,6	146,6	143,6	149,8	226,0	1706,6	134,0	142,9	143,8	146,9	a. GASTOS CORRIENTES
1. Personal y obligaciones	95,6	95,5	93,3	103,3	101,0	102,6	102,1	102,6	132,7	1208,7	113,0	108,3	98,4	105,9	1. Personal y obligaciones
2. Pensiones y prestaciones sociales	5,4	5,6	5,0	6,4	5,0	6,1	5,2	7,2	8,1	72,1	6,7	5,2	5,3	5,0	2. Pensiones y prestaciones sociales
3. Bienes y servicios	29,1	27,1	27,6	31,3	39,6	36,9	33,6	39,5	84,9	417,0	14,2	28,8	36,1	35,8	3. Bienes y servicios
4. Donaciones y transferencias	0,0	0,0	0,0	0,0	0,3	0,0	0,0	0,0	0,0	0,3	0,0	0,0	0,0	0,0	4. Donaciones y transferencias
5. Otros gastos corrientes	0,2	0,2	0,4	1,0	0,6	0,9	2,7	0,5	0,4	8,5	0,1	0,6	4,0	0,2	5. Otros gastos corrientes
b. GASTOS DE CAPITAL	8,5	9,0	7,2	27,2	16,3	39,1	47,1	48,6	120,5	385,2	12,9	35,7	35,8	68,1	b. GASTOS DE CAPITAL
1. Donaciones y transferencias	0,0	0,0	0,0	0,0	0,0	0,0	0,0	0,3	0,0	0,3	0,0	0,0	0,0	0,0	1. Donaciones y transferencias
2. Adquisición de activos no financieros	8,5	9,0	7,2	27,2	16,3	38,3	46,1	48,2	118,9	381,1	12,9	35,7	35,4	68,1	2. Adquisición de activos no financieros
3. Otros gastos de capital	0,0	0,0	0,0	0,0	0,0	0,8	1,0	0,2	1,6	3,8	0,0	0,0	0,4	0,0	3. Otros gastos de capital

1/ Información actualizada al 31 de mayo de 2021.

Fuente: MEF.

Elaboración: BCRP - Sucursal Iquitos.

Anexo Nº 13

LORETO: EJECUCIÓN DEL PRESUPUESTO DE GASTOS DE LOS GOBIERNOS LOCALES ^{1/}
(Millones de soles)

	2020										2021				
	Abr.	May.	Jun.	Jul.	Ago.	Set.	Oct.	Nov.	Dic.	Ene.-Dic.	Ene.	Feb.	Mar.	Abr.	
GASTOS NO FINANCIEROS	39,2	32,6	45,6	40,8	62,4	72,3	71,3	111,7	205,2	826,3	35,8	39,4	113,0	57,7	GASTOS NO FINANCIEROS
a. GASTOS CORRIENTES	32,6	27,3	34,9	36,0	41,9	44,5	44,6	57,6	86,4	504,2	29,8	17,3	57,9	34,5	a. GASTOS CORRIENTES
1. Personal y obligaciones	7,0	6,5	7,3	8,9	7,0	6,6	7,5	7,3	8,7	90,7	8,1	2,7	12,7	6,6	1. Personal y obligaciones
2. Pensiones y prestaciones sociales	1,7	1,6	1,9	2,0	3,6	2,1	2,7	3,3	3,1	26,1	0,8	1,9	3,2	2,1	2. Pensiones y prestaciones sociales
3. Bienes y servicios	23,7	18,9	25,4	24,9	30,7	35,2	33,8	46,1	74,1	381,6	20,4	12,4	41,3	25,2	3. Bienes y servicios
4. Donaciones y transferencias	0,2	0,2	0,2	0,3	0,3	0,3	0,3	0,3	0,5	3,5	0,2	0,2	0,3	0,3	4. Donaciones y transferencias
5. Otros gastos corrientes	0,1	0,1	0,1	0,0	0,4	0,2	0,1	0,5	-0,1	2,2	0,2	0,1	0,3	0,2	5. Otros gastos corrientes
b. GASTOS DE CAPITAL	6,6	5,2	10,7	4,8	20,5	27,9	26,7	54,1	118,8	322,1	5,9	22,1	55,2	23,2	b. GASTOS DE CAPITAL
1. Donaciones y transferencias	0,0	0,0	0,0	0,0	0,0	0,0	0,0	0,0	0,0	0,0	0,0	0,0	0,0	0,0	1. Donaciones y transferencias
2. Adquisición de activos no financieros	6,6	5,2	10,7	4,8	20,5	27,9	26,7	54,1	118,8	322,1	5,9	22,1	55,2	23,2	2. Adquisición de activos no financieros
3. Otros gastos de capital	0,0	0,0	0,0	0,0	0,0	0,0	0,0	0,0	0,0	0,0	0,0	0,0	0,0	0,0	3. Otros gastos de capital

1/ Información actualizada al 31 de mayo de 2021.

Fuente: MEF.

Elaboración: BCRP - Sucursal Iquitos.

Anexo N° 14

LORETO: INVERSIÓN NO FINANCIERA DEL GOBIERNO NACIONAL ^{1/}
(Millones de soles)

FUNCIONES	2020										2021				FUNCIONES
	Abr.	May.	Jun.	Jul.	Ago.	Set.	Oct.	Nov.	Dic.	Ene.-Dic.	Ene.	Feb.	Mar.	Abr.	
Relaciones Exteriores	0,0	0,0	0,0	0,0	0,0	0,0	0,0	0,0	0,0	0,1	0,0	0,0	0,0	0,0	Relaciones Exteriores
Agropecuaria	0,9	1,9	2,4	3,0	4,5	2,9	4,1	5,2	3,5	34,7	1,8	2,3	2,5	3,4	Agropecuaria
Educación	0,0	0,0	0,1	2,0	0,0	0,8	1,8	3,4	4,6	12,8	0,0	0,0	0,1	3,4	Educación
Energía	0,0	0,1	0,0	0,0	0,1	0,1	0,0	0,0	0,0	0,6	4,0	0,0	0,5	0,1	Energía
Industria	0,0	0,0	0,4	0,2	1,1	0,0	0,7	0,2	1,4	4,9	0,0	0,0	0,3	0,0	Industria
Justicia	0,0	0,0	0,1	0,0	0,1	0,2	0,1	0,3	0,5	1,2	0,0	0,0	0,0	0,0	Justicia
Ambiente	0,4	0,6	0,1	0,5	0,2	0,4	0,8	1,3	2,4	8,7	0,1	0,0	0,1	0,1	Ambiente
Orden público y seguridad	0,1	0,0	0,0	0,1	0,3	1,8	0,8	0,8	1,3	5,2	0,0	0,3	0,2	0,8	Orden público y seguridad
Defensa y seguridad	0,0	0,0	0,0	2,7	0,5	0,5	0,4	0,1	0,3	4,6	0,0	0,0	0,0	0,0	Defensa y seguridad
Pesca	0,0	0,0	0,0	0,0	0,0	0,0	0,0	0,0	0,0	0,4	0,0	0,0	0,0	0,0	Pesca
Planeamiento, gestión y reserva	0,0	0,0	0,0	0,4	0,0	0,0	0,1	0,2	0,4	1,1	0,0	0,0	0,0	0,0	Planeamiento, gestión y reserva
Protección social	0,0	0,0	0,0	0,0	0,0	0,0	0,0	0,1	1,1	1,3	0,0	0,0	0,0	0,0	Protección social
Salud	0,0	0,0	0,0	0,0	0,0	0,0	0,0	0,0	1,0	1,1	0,0	0,0	0,0	0,0	Salud
Saneamiento	0,2	0,1	0,0	0,0	2,8	1,5	4,7	8,9	13,3	55,3	0,3	4,9	4,1	6,8	Saneamiento
Trabajo	0,0	0,0	0,0	0,0	0,0	0,0	0,0	0,0	0,1	0,1	0,0	0,0	0,0	0,0	Trabajo
Transporte y comunicaciones	4,1	13,9	2,1	0,2	11,2	1,0	14,1	24,0	19,9	119,3	5,6	36,3	17,3	20,5	Transporte y comunicaciones
Turismo	0,0	0,0	0,0	0,0	0,0	0,0	0,0	0,0	0,1	0,2	0,0	0,0	0,0	0,0	Turismo
Vivienda y desarrollo urbano	0,1	0,0	0,0	0,0	0,0	0,0	0,0	0,1	0,2	0,6	0,0	0,0	0,0	0,0	Vivienda y desarrollo urbano
TOTAL INVERSIONES	5,7	16,7	5,2	9,3	20,9	9,3	27,8	44,4	50,0	252,2	11,9	43,8	25,2	35,2	TOTAL INVERSIONES

1/ Información actualizada al 31 de mayo de 2021.

Fuente: MEF.

Elaboración: BCRP - Sucursal Iquitos.

Anexo Nº 15

LORETO: INVERSIÓN NO FINANCIERA DEL GOBIERNO REGIONAL ^{1/}
(Millones de soles)

FUNCIONES	2020										2021				FUNCIONES
	Abr.	May.	Jun.	Jul.	Ago.	Set.	Oct.	Nov.	Dic.	Ene.-Dic.	Ene.	Feb.	Mar.	Abr.	
Agropecuaria	0,1	1,1	0,4	0,7	1,0	1,0	1,2	2,9	8,1	17,8	0,0	0,1	4,3	2,2	Agropecuaria
Comercio	0,0	0,0	0,0	0,0	0,0	0,1	0,1	0,0	0,0	0,2	0,0	0,0	0,0	0,1	Comercio
Cultura y deporte	0,0	0,0	0,0	2,4	0,2	0,7	1,7	4,5	1,8	12,5	0,5	0,4	0,9	2,3	Cultura y deporte
Educación	3,0	1,5	2,6	4,5	7,3	15,6	10,3	8,5	27,8	101,4	8,0	23,1	7,6	16,2	Educación
Energía	0,1	0,0	0,0	0,0	0,1	0,5	1,2	0,6	1,1	4,3	0,0	0,6	0,4	0,3	Energía
Minería	0,0	0,0	0,0	0,0	0,0	0,0	0,0	0,0	0,0	0,0	0,0	0,0	0,0	0,0	Minería
Orden público y seguridad	0,0	0,0	0,0	0,0	0,0	0,0	0,0	0,0	0,0	0,0	0,0	0,0	0,0	0,0	Orden público y seguridad
Pesca	0,0	0,0	0,0	0,0	0,0	0,0	0,0	0,0	0,0	0,0	0,0	0,0	0,0	0,0	Pesca
Planeamiento, gestión y reserva	0,8	0,3	0,5	0,9	0,9	1,7	1,8	2,6	8,1	20,9	0,0	0,5	4,9	1,3	Planeamiento, gestión y reserva
Protección social	0,0	0,1	0,1	0,1	0,1	0,1	0,1	0,2	0,7	1,8	0,0	0,0	0,2	0,2	Protección social
Salud	1,3	3,6	1,0	12,5	3,1	7,5	10,3	10,4	22,8	85,8	0,0	2,5	0,4	6,1	Salud
Saneamiento	0,1	0,4	0,1	0,2	0,2	0,2	0,2	0,5	1,2	3,6	0,1	0,1	0,4	0,0	Saneamiento
Trabajo	0,0	0,0	0,0	0,0	0,0	0,0	0,0	0,0	0,1	0,1	0,0	0,0	0,0	0,0	Trabajo
Transporte	2,5	1,4	1,8	5,6	2,7	8,3	16,1	15,6	37,1	110,3	4,3	7,9	15,5	30,7	Transporte
Turismo	0,1	0,6	0,3	0,0	0,0	0,7	0,9	0,3	2,4	6,3	0,0	0,0	0,3	8,0	Turismo
Medio Ambiente	0,3	0,1	0,4	0,4	0,6	1,9	2,2	1,8	7,1	15,2	0,0	0,4	0,4	0,5	Medio Ambiente
Vivienda y desarrollo urbano	0,0	0,0	0,0	0,0	0,0	0,0	0,1	0,3	0,4	0,9	0,0	0,0	0,2	0,1	Vivienda y desarrollo urbano
TOTAL INVERSIONES	8,5	9,0	7,2	27,2	16,3	38,3	46,1	48,2	118,9	381,1	12,9	35,7	35,4	68,1	TOTAL INVERSIONES

1/ Información actualizada al 31 de mayo de 2021.

Fuente: MEF.

Elaboración: BCRP - Sucursal Iquitos.



Anexo Nº 16

LORETO: INVERSIÓN NO FINANCIERA DE LOS GOBIERNOS LOCALES ^{1/}
(Millones de soles)

FUNCIONES	2020											2021				FUNCIONES
	Abr.	May.	Jun.	Jul.	Ago.	Set.	Oct.	Nov.	Dic.	Ene.-Dic.	Ene.	Feb.	Mar.	Abr.		
Agropecuaria	0,1	0,1	0,1	0,2	0,3	0,3	0,2	0,3	0,7	3,0	0,0	0,2	0,6	0,6	Agropecuaria	
Comercio	0,0	0,0	3,4	-3,3	1,6	8,2	1,3	4,7	4,7	24,6	0,2	1,0	5,4	0,0	Comercio	
Cultura y deporte	0,0	0,0	0,1	0,1	0,2	0,5	0,5	1,3	2,3	6,1	0,2	0,2	1,3	0,5	Cultura y deporte	
Educación	0,6	1,5	0,1	1,5	3,6	3,6	5,7	4,7	13,5	40,3	0,1	2,3	5,5	1,2	Educación	
Energía	0,2	0,1	0,2	0,2	0,1	0,5	1,1	0,6	0,5	4,2	0,5	0,1	0,7	0,2	Energía	
Industria	0,0	0,0	0,0	0,0	0,0	0,0	0,0	0,0	0,0	0,0	0,0	0,0	0,0	0,0	Industria	
Ambiente	3,6	0,4	3,9	0,6	2,8	3,1	3,9	1,3	3,3	24,3	0,4	0,2	2,2	0,7	Ambiente	
Minería	0,0	0,0	0,0	0,0	0,0	0,0	0,0	0,0	0,0	0,6	0,0	0,0	0,0	0,0	Minería	
Orden público y seguridad	0,0	0,0	0,0	0,1	0,1	0,0	0,3	5,2	-0,3	5,5	0,2	0,5	1,9	0,4	Orden público y seguridad	
Pesca	0,0	0,0	0,0	0,0	0,0	0,0	0,0	0,0	0,1	0,1	0,0	0,0	0,0	0,0		
Planeamiento, gestión y reserva	0,7	1,0	0,9	1,8	1,8	2,2	2,3	1,7	2,0	19,2	0,8	1,2	5,2	2,2	Planeamiento, gestión y reserva	
Protección social	0,0	0,0	0,0	0,0	0,2	0,0	0,0	0,2	0,6	1,1	0,0	0,0	0,1	0,0	Protección social	
Salud	0,0	0,1	0,6	0,1	0,3	0,6	0,4	0,4	2,1	6,3	0,0	0,1	1,5	5,5	Salud	
Saneamiento	0,8	0,6	0,4	0,9	0,7	1,8	2,9	21,1	59,3	92,5	0,8	1,2	14,4	3,7	Saneamiento	
Trabajo	0,0	0,0	0,0	0,0	0,0	0,0	0,5	0,2	0,3	1,0	0,0	0,0	0,0	0,0	Trabajo	
Transporte y comunicaciones	0,6	0,7	0,8	2,0	8,0	4,1	4,9	6,5	10,2	57,4	1,6	11,6	6,1	3,4	Transporte y comunicaciones	
Turismo	0,0	0,0	0,1	0,1	0,0	0,0	0,0	0,0	0,0	0,5	0,0	0,0	0,0	0,0	Turismo	
Vivienda y desarrollo urbano	0,0	0,7	0,0	0,5	0,7	2,9	2,7	5,9	19,5	35,4	1,1	3,4	10,2	4,8	Vivienda y desarrollo urbano	
TOTAL INVERSIONES	6,6	5,2	10,7	4,8	20,5	27,9	26,7	54,1	118,8	322,1	5,9	22,1	55,2	23,2	TOTAL INVERSIONES	

1/ Información actualizada al 31 de mayo de 2021.

Fuente: MEF.

Elaboración: BCRP - Sucursal Iquitos.

Anexo Nº 17

LORETO: DEPÓSITOS ^{1/}
(SalDOS en millones de soles)

	2020										2021				
	Abr.	May.	Jun.	Jul.	Ago.	Set.	Oct.	Nov.	Dic.	Ene.	Feb.	Mar.	Abr.		
A. BANCA MÚLTIPLE	1 116	1 202	1 257	1 397	1 502	1 461	1 425	1 509	1 209	1 234	1 222	1 239	1 198	A. BANCA MÚLTIPLE	
B. EMPRESAS FINANCIERAS	8	8	8	8	8	8	9	8	9	9	9	9	10	B. EMPRESAS FINANCIERAS	
C. CAJAS MUNICIPALES Y RURALES	236	241	249	256	253	255	257	263	265	261	259	260	264	C. CAJAS MUNICIPALES Y RURALES	
D. BANCO DE LA NACIÓN	303	338	361	352	323	346	384	376	413	361	372	349	370	D. BANCO DE LA NACIÓN	
TOTAL DEPÓSITOS DE LORETO	1 664	1 788	1 875	2 013	2 086	2 070	2 075	2 156	1 896	1 865	1 863	1 858	1 842	TOTAL DEPÓSITOS DE LORETO	

^{1/} cifras preliminares.

Fuente: SBS y AFP.

Elaboración: BCRP - Sucursal Iquitos.

Anexo N° 18

LORETO: CRÉDITO ^{1/}
(Saldos en millones de soles)

	2020										2021				
	Abr.	May.	Jun.	Jul.	Ago.	Set.	Oct.	Nov.	Dic.	Ene.	Feb.	Mar.	Abr.		
A. BANCA MÚLTIPLE	1 555	1 704	1 800	1 967	2 051	2 090	2 094	2 107	1 546	1 541	1 572	1 571	1 578	A. BANCA MÚLTIPLE	
B. EMPRESAS FINANCIERAS	147	145	145	146	146	144	141	139	137	134	132	131	129	B. EMPRESAS FINANCIERAS	
C. CAJAS Y EDPYMES	330	325	326	334	341	350	357	364	369	371	369	370	374	C. CAJAS Y EDPYMES	
D. BANCO DE LA NACIÓN ^{2/}	354	350	345	341	340	348	353	374	386	388	388	394	402	D. BANCO DE LA NACIÓN ^{2/}	
E. AGROBANCO ^{3/}	17	17	17	17	17	17	17	17	14	14	14	14	14	E. AGROBANCO ^{3/}	
CRÉDITO TOTAL DE LORETO	2 403	2 541	2 633	2 805	2 895	2 949	2 962	3 001	2 453	2 448	2 475	2 479	2 498	CRÉDITO TOTAL DE LORETO	
- Moneda Nacional	2 299	2 436	2 525	2 701	2 793	2 853	2 870	2 908	2 425	2 419	2 444	2 447	2 467	- Moneda Nacional	
- Moneda Extranjera	104	105	108	104	102	96	92	94	28	29	31	32	31	- Moneda Extranjera	

1/ Cifras preliminares.

2/ Sólo considera los créditos de consumo e hipotecario.

3/ No considera los créditos a las demás empresas del Sistema Financiero.

Fuente: SBS y AFP.

Elaboración: BCRP - Sucursal Iquitos.

Anexo N° 19

LORETO: TASA DE MOROSIDAD ^{1/}
(En porcentaje)

ENTIDADES FINANCIERAS	2020										2021				ENTIDADES FINANCIERAS
	Abr.	May.	Jun.	Jul.	Ago.	Set.	Oct.	Nov.	Dic.	Ene.	Feb.	Mar.	Abr.		
Banca Múltiple	9,3	7,6	7,4	6,7	6,3	6,6	6,9	7,0	8,3	8,3	8,3	8,6	n.d.	Banca Múltiple	
Empresas Financieras	5,5	5,7	5,7	4,8	5,1	6,4	6,9	6,8	8,9	10,2	10,9	9,2	n.d.	Empresas Financieras	
Cajas Municipales	7,7	7,9	7,5	7,1	6,7	6,5	6,4	6,1	5,9	5,8	6,1	6,1	n.d.	Cajas Municipales	
Cajas Rurales de Ahorro y Crédito	-	-	-	-	-	-	-	-	-	-	-	-	-	Cajas Rurales de Ahorro y Crédito	
EDPYMEs	6,8	5,6	23,8	18,2	15,4	13,7	15,7	15,3	16,1	15,3	16,0	21,1	n.d.	EDPYMEs	
Banco de la Nación ^{2/}	3,0	3,0	3,0	3,0	3,0	3,2	3,3	3,3	2,7	2,7	2,7	2,6	n.d.	Banco de la Nación ^{2/}	
Agrobanco ^{3/}	97,8	97,8	97,8	97,8	97,8	98,0	97,9	98,0	97,8	97,8	97,0	96,2	n.d.	Agrobanco ^{3/}	
TOTAL	8,5	7,5	7,4	6,8	6,5	6,8	7,0	7,0	7,7	7,7	7,8	7,9	n.d.	TOTAL	

1/ cifras preliminares, calculadas en base a: (créditos vencidos + créditos en cobranza judicial) / colocaciones brutas.

2/ Solo considera los créditos de consumo e hipotecario.

3/ No considera los créditos a las demás empresas del Sistema Financiero.

Fuente: SBS y AFP.

Elaboración: BCRP - Sucursal Iquitos.