

BANCO CENTRAL DE RESERVA DEL PERÚ
SUCURSAL IQUITOS



LORETO: Síntesis de Actividad Económica
FEBRERO 2021¹

Departamento de Estudios Económicos

¹ En el presente informe participaron Arnulfo Cumbicus y Mario López.

ÍNDICE

Página

RESUMEN EJECUTIVO	3
I. ACTIVIDAD PRODUCTIVA	5
1. Actividad primaria	5
1.1. Sector agropecuario	5
1.2. Sector pesca	6
1.3. Sector minería	7
2. Otros indicadores sectoriales	8
2.1 Sector manufactura	8
2.2 Arribos de turistas a los establecimientos de hospedaje	9
II. ASPECTOS LABORALES	10
1. Empleo	10
III. SECTOR EXTERNO	11
1. Exportaciones	11
2. Importaciones	11
IV. CRÉDITO Y DEPÓSITOS	12
1. Crédito	12
2. Depósitos	14
V. EJECUCIÓN DEL PRESUPUESTO DE GASTOS DEL GOBIERNO GENERAL	15
1. Gasto corriente no financiero	15
2. Inversión pública	16
ANEXOS	18



RESUMEN EJECUTIVO

Principales hechos de importancia

- En febrero, el sector **agropecuario** creció en 0,1 por ciento interanual, ante el desempeño positivo del sub-sector agrícola, relacionado con las mayores áreas cosechadas de cacao, yuca, plátano y palma aceitera; y **minería** cayó en 74,1 por ciento interanual, debido a la menor producción del lote 95, y aunado la suspensión temporal de las operaciones de los lotes 8; 67; y 192, este último con contrato vigente al 05 de febrero de 2021.
- En **otros indicadores de actividad económica** creció la inversión pública (26,0 por ciento), crédito total (0,3 por ciento) y crédito hipotecario (0,3 por ciento), pero disminuyó la manufactura (-19,1 por ciento) y los créditos de consumo (-1,9 por ciento).

Actividad primaria

- El sector **agropecuario** aumentó en 0,1 por ciento interanual en febrero, por el desempeño positivo del sub-sector agrícola, ante las mayores áreas cosechadas de cacao, yuca, plátano y palma aceitera; a pesar de la ocurrencia de lluvias con anomalías negativas y altas temperaturas; pero en periodo enero-febrero, la producción agropecuaria se contrajo en 0,1 por ciento, ante el desempeño negativo de la producción pecuaria.
- El sector **pesca** se contrajo en 11,8 por ciento interanual en enero, influyendo el menor desembarque de pescado para consumo humano directo, por la escasez de especies continentales en época de fuerte creciente de los ríos, pero atenuado por el dinamismo de la pesca ornamental debido a las mayores ventas al mercado externo e interno.
- La **minería** disminuyó en 74,1 por ciento interanual en febrero, debido a la menor producción del lote 95 y la suspensión temporal de las operaciones de los lotes 8; 67 y 192; con ello; en el periodo enero-febrero, la minería acumuló una contracción de 71,8 por ciento.

Otros indicadores de actividad económica

- La **actividad manufacturera** disminuyó en 19,1 por ciento interanual en febrero, influyendo el desempeño negativo de la industria primaria y no primaria, con ello, en el periodo enero-febrero acumuló una contracción de 7,2 por ciento.
- Los **arribos de turistas a establecimientos de hospedaje** cayeron en 59,9 por ciento interanual en diciembre de 2020, por efecto de la restricción de actividades turísticas, ante la pandemia por el COVID-19. El turismo interno disminuyó en 55,2 por ciento y también el turismo receptivo cayó en 79,2 por ciento. En el periodo enero-diciembre de 2020, el número de arribos de turistas a establecimientos de hospedaje acumuló una caída de 65,7 por ciento interanual, debido al menor flujo de turistas nacionales y extranjeros por la pandemia.
- El **empleo** en empresas privadas formales de 10 y más trabajadores en Iquitos cayó en 2,4 por ciento interanual en diciembre de 2019, influyendo el menor requerimiento de mano de obra en todas las ramas explicativas, en particular primaria y manufactura, con ello, en el periodo enero-diciembre de 2019, el empleo en Iquitos acumuló una caída de 2,8 por ciento.
- El **crédito total** creció en 0,3 por ciento, a S/ 2 475 millones; por tipo registró las variaciones siguientes: los créditos a **empresas** se incrementaron en 2,4 por ciento, y también los créditos hipotecarios avanzaron en 0,3 por ciento; pero los créditos de **consumo** registraron una contracción de 1,9 por ciento.



- La **inversión pública** se recuperó 26,0 por ciento en febrero, impulsada por la mayor ejecución de obras de los tres niveles de gobierno, así, el Gobierno Nacional la incrementó en 49,1 por ciento, por el avance en la construcción de la carretera Bellavista-Mazan-Salvador-El Estrecho: tramo 1 Bellavista-San Tomas Puente Nanay; y en concesiones portuarias para el mejoramiento de infraestructura del nuevo puerto de Yurimaguas; el Gobierno Regional la aumentó en 18,3 por ciento, por la ejecución de obras de infraestructura educativa, como la construcción del colegio Jesús Nazareno en la ciudad de San Lorenzo y Rosa Agustina en Iquitos; y la inversión de los Gobiernos Locales creció en 5,0 por ciento, por mayor ejecución de obras de mejoramiento de infraestructura vial.
- En el periodo enero-febrero, la inversión pública avanzó en 9,6 por ciento interanual, influyendo la mayor ejecución de obras del Gobierno Nacional y Gobierno Regional.
- En los proyectos con mayor monto devengado del **Gobierno Nacional** destaca S/ 17,8 millones en concesiones portuarias para el mejoramiento de la infraestructura portuaria del nuevo puerto de Yurimaguas; y S/ 17,1 millones en la carretera Bellavista-Mazan-Salvador-El Estrecho: tramo 1 Bellavista-Santo Tomas Puente Nanay; en el **Gobierno Regional** S/ 10,9 millones en el mejoramiento de la infraestructura del colegio Jesús Nazareno de la ciudad de San Lorenzo; S/ 2,6 millones en el mejoramiento de infraestructura del colegio Rosa Agustina Donayre de Morey, en Iquitos; S/ 1,9 millones en la construcción del nuevo hospital Iquitos; S/ 1,5 millones en el mejoramiento de la calle Arturo Fernández, en el distrito de Mazan; y S/ 1,5 millones en la construcción del camino vecinal Túpac Amará-Roca Fuerte, en Yurimaguas; y en los **Gobiernos Locales** S/ 6,6 millones en la construcción de pistas y veredas en los Sector VI y VIII, en San Lorenzo; y S/ 2,1 millones en el mejoramiento de varias calles de la ciudad de Contamana.

Cuadro N° 1
LORETO: OTROS INDICADORES DE ACTIVIDAD ECONÓMICA
(Variación % respecto a similar mes del año anterior)

	Set.20	Oct.20	Nov.20	Dic.20	Ene.21	Feb.21
Producción industrial 1/	↓ -17,2	↓ -27,0	↑ 26,1	↓ -4,1	↑ 4,8	↓ -19,1
Arribos a los establecimientos de hospedaje	↓ -70,0	↓ -68,5	↓ -53,4	-59,9	n.d.	n.d.
Crédito total	↑ 24,5	↑ 23,5	↑ 23,7	→ 2,1	↑ 0,0	0,3
Créditos de consumo	↓ -0,8	↓ -1,1	↓ -0,7	↓ -0,8	↓ -1,0	↓ -1,9
Crédito hipotecario	↓ -5,2	↓ -2,4	↓ -2,6	↓ -1,8	↑ -0,3	0,3
Inversión pública 1/	↓ -3,2	↑ 76,2	↑ 93,1	↓ 99,1	↑ -23,5	26,0

1/ En términos reales.

Fuentes: SBS y AFP, MEF, DIRCETUR y DIREPRO.

Elaboración: BCRP, Sucursal Iquitos. Departamento de Estudios Económicos.

I. ACTIVIDAD PRODUCTIVA

1. Actividad primaria

1.1. Sector agropecuario

- La actividad agropecuaria se recuperó en 0,1 por ciento interanual en febrero, inducida por el desempeño positivo del sub-sector agrícola, vinculado a las mayores áreas cosechadas de cacao, yuca, plátano y palma aceitera; ocurrieron lluvias con anomalías negativas interanuales; pero en el periodo enero-febrero, la producción agropecuaria registró una disminución de 0,1 por ciento, explicada por el desempeño negativo del sub-sector pecuario.

Cuadro N° 2
LORETO: PRODUCCIÓN DE PRINCIPALES PRODUCTOS AGROPECUARIOS^{1/}
(Toneladas)

Sub-sectores	Estructura Porcentual 2019 ^{2/}	Febrero				Enero - Febrero			
		2020	2021	Var. %	Contribución ^{3/}	2020	2021	Var. %	Contribución ^{3/}
AGRÍCOLA	76,4			1,2	0,9			1,1	0,9
Orientado a la industria	17,4			-2,0	-0,3			-2,0	-0,3
Caña de azúcar	1,7	15 847	15 940	0,6	0,0	32 176	32 374	0,6	0,0
Palma aceitera	5,0	8 558	8 572	0,2	0,0	18 778	18 806	0,1	0,0
Maíz amarillo duro	10,0	4 977	4 586	-7,9	-0,5	15 209	14 500	-4,7	-0,4
Cacao	0,6	51	71	39,2	0,2	107	122	14,0	0,1
Orientado al mercado interno	59,0			1,9	1,2			2,0	1,2
Arroz cáscara	11,9	4 659	4 595	-1,4	-0,1	12 936	13 165	1,8	0,2
Yuca	20,3	37 705	39 486	4,7	1,1	77 323	80 527	4,1	1,0
Plátano	13,3	24 643	25 011	1,5	0,2	48 894	49 476	1,2	0,2
Maíz choclo	1,2	1 250	1 064	-14,9	-0,2	3 162	2 786	-11,9	-0,2
Piña	0,9	1 286	1 300	1,1	0,0	3 531	3 568	1,0	0,0
Otros	11,4	27 785	28 026	0,7	0,1	52 054	52 622	0,9	0,1
PECUARIO	23,6			-3,6	-0,8			-4,3	-1,0
Carne de aves ^{4/}	17,3	2 203	2 133	-3,2	-0,5	4 656	4 513	-3,1	-0,5
Carne de porcino ^{4/}	1,8	321	261	-18,7	-0,4	650	540	-16,9	-0,3
Carne de vacuno ^{4/}	2,0	246	259	5,3	0,1	520	493	-5,2	-0,1
Huevos	2,2	454	451	-0,7	0,0	919	907	-1,3	0,0
Leche	0,2	139	134	-3,6	0,0	281	266	-5,3	0,0
Otros ^{4/}	0,1	5	5	0,0	0,0	11	11	0,0	0,0
SECTOR AGROPECUARIO	100,0			0,1	0,1			-0,1	-0,1

1/ Cifras preliminares.

2/ Estimado a precios de 2007.

3/ En base a la estructura porcentual de similar periodo de 2020.

4/ Peso de animales en pie.

Fuente: DRAL y MIDAGRI.

Elaboración: BCRP, Sucursal Iquitos. Departamento de Estudios Económicos.

- El sub-sector agrícola creció en 1,2 por ciento interanual en febrero, inducido por la mayor producción de cacao, yuca, plátano y palma aceitera; todos ellos explicados por las mayores áreas cosechadas, con ello, en el periodo enero-febrero avanzó en 1,1 por ciento.
- El sub-sector pecuario disminuyó en 3,6 por ciento interanual en febrero, influyendo la menor producción carne de porcino, leche, carne de aves y huevo, con ello, en el periodo enero-febrero acumuló una caída de 4,3 por ciento interanual.
- En el periodo agosto-febrero de la campaña 2020-2021, la superficie sembrada se incrementó en 1,3 por ciento (1 063 hectáreas más) respecto a similar periodo de la campaña anterior, por la ampliación de la frontera agrícola de yuca y arroz cáscara.

Cuadro N° 3
LORETO: SUPERFICIE SEMBRADA 1/
 (Hectáreas)

	Campaña Agrícola ^{2/}		Variación	
	2020/2019	2021/2020	Absoluta	Porcentual
CULTIVOS TRANSITORIOS	76 548	77 846	1 298	1,7
Arroz cáscara	17 063	17 632	569	3,3
Maíz amarillo	22 715	22 545	- 170	-0,7
Maíz choclo	2 692	2 603	- 89	-3,3
Yuca	30 428	31 251	823	2,7
Frijol grano seco	385	404	19	4,9
Frijo caupí	1 102	1 118	16	1,5
Otros	2 163	2 293	130	6,0
CULTIVOS PERMANENTES	7 256	7 021	- 235	-3,2
Palma aceitera	94	85	- 9	-9,6
Plátano	5 896	5 683	- 213	-3,6
Camu camu	0	0	-	-
Otros	1 266	1 253	- 13	-1,0
Total	83 804	84 867	1 063	1,3

1/ Cifras preliminares.

2/ De agosto a febrero.

Fuente: DRAL.

Elaboración: BCRP, Sucursal Iquitos. Departamento de Estudios Económicos

1.2. Sector pesca

- El VBP² del sector pesca disminuyó en 11,8 por ciento interanual en enero, influyendo el menor desembarque de pescado para consumo humano directo en estado fresco, salpreso y seco salado, por la escasez de especies continentales en época de creciente de los ríos; pero atenuado en parte por desempeño positivo de la pesca ornamental, determinado por las mayores ventas de peces ornamentales vivos al mercado externo e interno.

Cuadro N° 4
LORETO: PRODUCCIÓN PESQUERA 1/
 (Toneladas y miles de unidades)

	Enero		
	2020	2021	Var. %
Consumo Humano (toneladas)	803	687	-14,4
Fresco	765	654	-14,5
Llambina	67	70	4,5
Ractacara	65	52	- 20,0
Boquichico	148	146	-1,4
Palometa	184	109	-40,8
Sardina	20	20	0,0
Otras especies	281	257	-8,5
Salpreso	9	8	-11,1
Seco salado	29	25	-13,8
Ornamentales (miles de unidades)	532	537	0,9
Mercado interno	38	42	10,5
Mercado externo	494	495	0,2
Stock remanente y/o mortandad	0	0	-
SECTOR PESCA 2/			-11,8

1/ Cifras preliminares y proyecciones.

2/ Estimado a precios de 2007.

Fuente: DIREPRO.

Elaboración: BCRP, Sucursal Iquitos. Departamento de Estudios Económicos

² Valor bruto de la producción.

1.3.Sector minería

- La producción fiscalizada de petróleo crudo registró una disminución de 74,1 interanual en febrero, la décimo primera caída interanual consecutiva desde marzo de 2020, debido a la menor producción del lote 95, y la suspensión temporal de las operaciones de los lotes 8; 67; y 192, este último con contrato vigente al 05 de febrero de 2021; ello, a pesar del reinicio de operaciones del oleoducto norperuano y la recuperación sostenida del precio internacional del petróleo en estos últimos meses.

Cuadro N° 5
LORETO: PRODUCCIÓN DE PETRÓLEO CRUDO 1/
(Miles de barriles)

Hidrocarburos	Estructura		Febrero				Enero - Febrero			
	Porcentual	2019 ^{2/}	2020	2021	Var. %	Contribución ^{3/}	2020	2021	Var. %	Contribución ^{3/}
Petróleo crudo	100,0		777	201	-74,1	-74,1	1 569	443	-71,8	-71,8
SECTOR MINERÍA 2/	100,0				-74,1	-74,1			-71,8	-71,8

1/ Cifras preliminares.

2/ Estimado a precios de 2007.

3/ En base a la estructura porcentual de similar periodo de 2020.

Fuente: Perúpetro S.A.

Elaboración: BCRP, Sucursal Iquitos. Departamento de Estudios Económicos.

- En el periodo enero-febrero, la producción fiscalizada de petróleo se contrajo en 71,8 por ciento respecto a similar periodo del año, debido a la menor producción del lote 95, y ausencia de producción de los lotes 192, 8, y 67 por la pandemia.

Gráfico N° 1
LORETO: PRODUCCIÓN DE PETRÓLEO CRUDO
(Var. % respecto a similar periodo del año anterior)

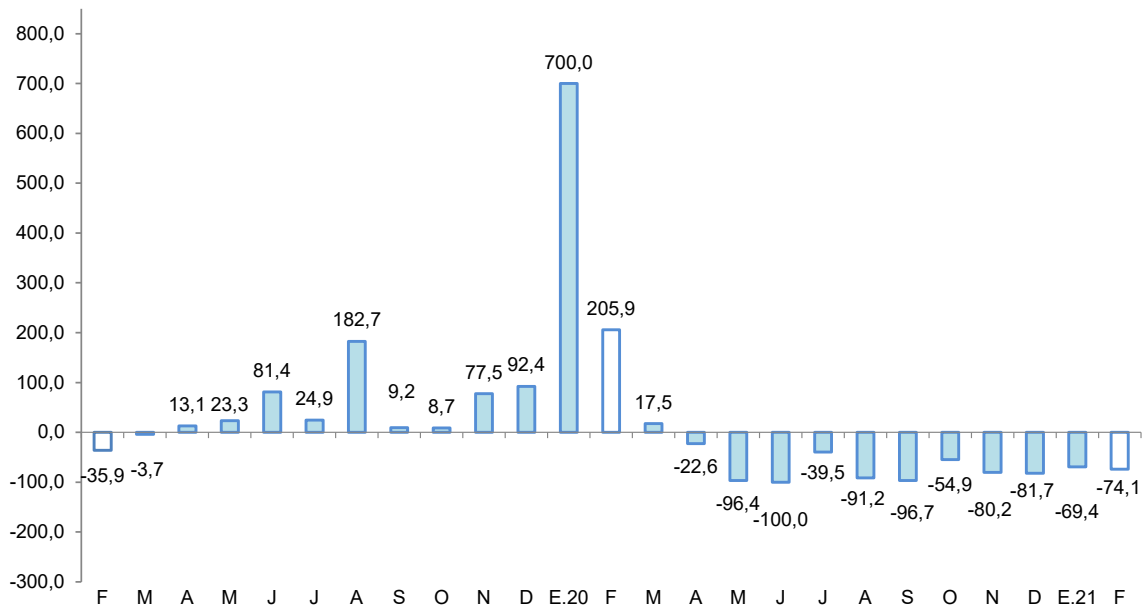

Fuente: Perúpetro S.A.

Elaboración: BCRP, Sucursal Iquitos. Departamento de Estudios Económicos.



Gráfico N° 2
PRECIO INTERNACIONAL DEL PETRÓLEO-WTI
(US\$ por barril)

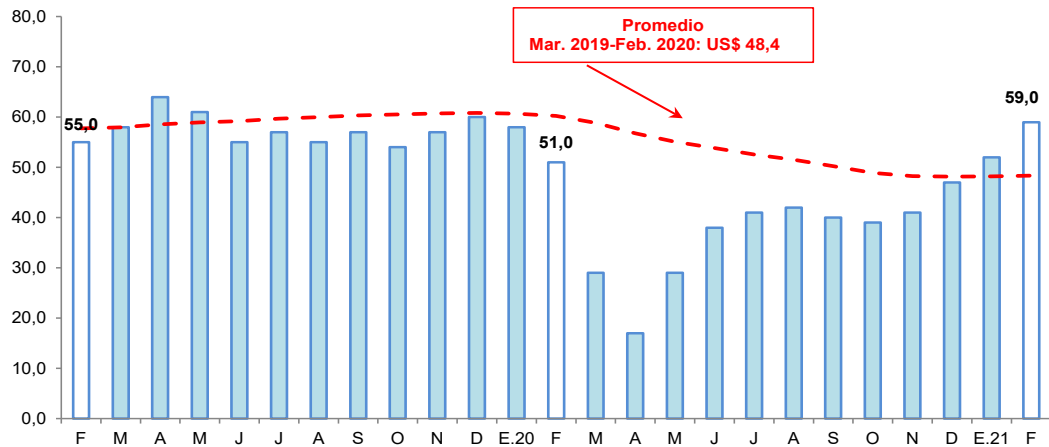

Fuente: Bloomberg.
Elaboración: BCRP, Sucursal Iquitos. Departamento de Estudios Económicos.

2. Otros indicadores sectoriales

2.1 Sector manufactura

- La manufactura registró una disminución de 19,1 por ciento interanual en febrero, explicada por el desempeño negativo de la industria primaria y no primaria, con ello, en periodo enero-febrero, la manufactura acumuló una contracción de 7,2 por ciento.
- La industria primaria registró una caída de 22,8 por ciento interanual en febrero, explicada por la menor producción de derivados de petróleo, como consecuencia de la ausencia de insumos importados para la fabricación de gasolinas, con ello, en el periodo enero-febrero acumuló una disminución de 7,8 por ciento interanual.

Cuadro N° 6
LORETO: ÍNDICE DE VOLUMEN FÍSICO MANUFACTURERO 1/
(Var. % real respecto a similar periodo del año anterior)

Ramaz de actividad	Estructura Porcentual 2017 ^{2/}	Febrero		Enero - Febrero	
		Var. %	Contribución ^{3/}	Var. %	Contribución ^{3/}
MANUFACTURA PRIMARIA	64,8	-22,8	-15,6	-7,8	-5,2
Refinación de petróleo	64,8	-22,8	-15,6	-7,8	-5,2
MANUFACTURA NO PRIMARIA	35,2	-11,1	-3,5	-6,0	-2,0
Conservas de palmito	0,1	-	-	-	-
Productos lácteos	0,0	4,5	0,0	0,3	0,0
Alimentos para animales	0,1	-	-	-	-
Productos de panadería	0,3	-3,5	0,0	-6,2	-0,1
Bebidas malteadas	0,0	-	-	-	-
Bebidas gaseosas	7,1	-4,0	-0,3	-3,4	-0,7
Madera aserrada	8,2	-65,3	-2,2	-26,1	-1,8
Triplay	5,5	-15,9	-1,2	-11,4	-2,1
Periódicos	0,1	-79,3	-0,1	-79,2	-0,2
Impresión	0,1	-26,3	0,0	-39,0	0,0
Oxígeno industrial	0,1	-	-	-	-
Mallas metálicas	0,0	-	-	-	-
Motores para pozos	0,0	-	-	-	-
Bombas para pozos	0,1	0,0	0,0	-3,5	0,0
Motocicletas y motokar	13,5	2,0	0,3	1,4	0,5
SECTOR MANUFACTURERA	100,0	-19,1	-19,1	-7,2	-7,2

1/ Cifras preliminares.

2/ Estimado a precios de 2007.

3/ En base a la estructura porcentual de similar periodo de 2020.

Fuente: DIREPRO y Empresas.

Elaboración: BCRP, Sucursal Iquitos. Departamento de Estudios Económicos.

- La industria no primaria se contrajo en 11,1 por ciento interanual en febrero, ante la menor producción de madera aserrada, triplay y productos de panadería, además de la caída de las actividades de edición de periódicos e impresión, con ello, en el periodo enero-febrero acumuló una disminución de 6,0 por ciento, influyendo la menor producción de madera aserrada, triplay y productos de panadería, además acompañados por el menor dinamismo de las actividades de edición de periódicos e impresión.

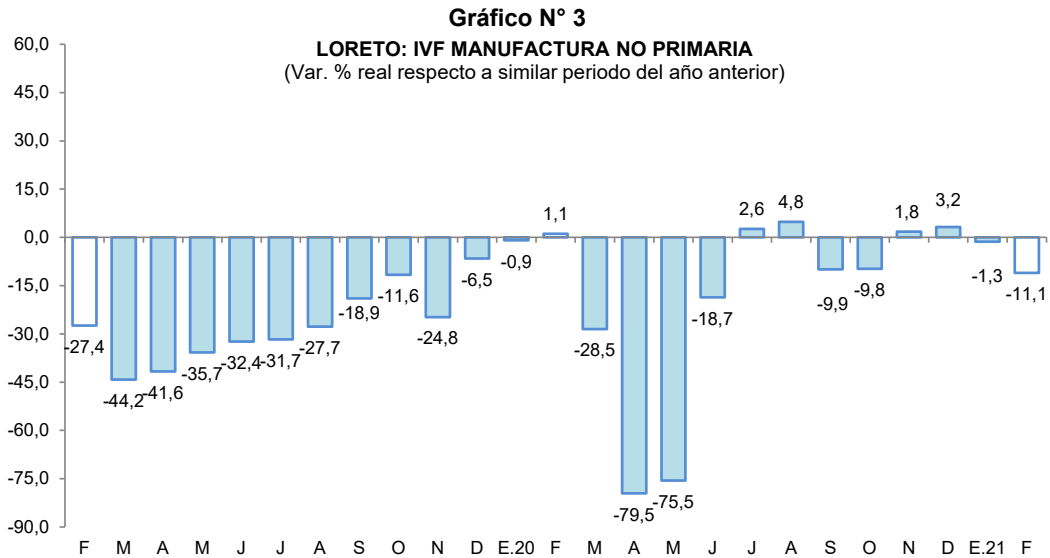

Fuente: DIREPRO y Empresas
Elaboración: BCRP, Sucursal Iquitos. Departamento de Estudios Económicos.

2.2 Arribos de turistas a los establecimientos de hospedaje

- Según MINCETUR, el número de arribos de turistas a los establecimientos de hospedaje se redujo en 59,9 por ciento interanual en diciembre de 2020, por efecto de la restricción de actividades turísticas, ante la pandemia por el COVID-19. El turismo interno disminuyó en 55,2 por ciento y también el turismo receptivo cayó en 79,2 por ciento.
- En el periodo enero-diciembre de 2020, el número de arribos de turistas a establecimientos de hospedaje acumuló una caída de 65,7 por ciento interanual, debido al menor flujo de turistas nacionales y extranjeros por la pandemia.

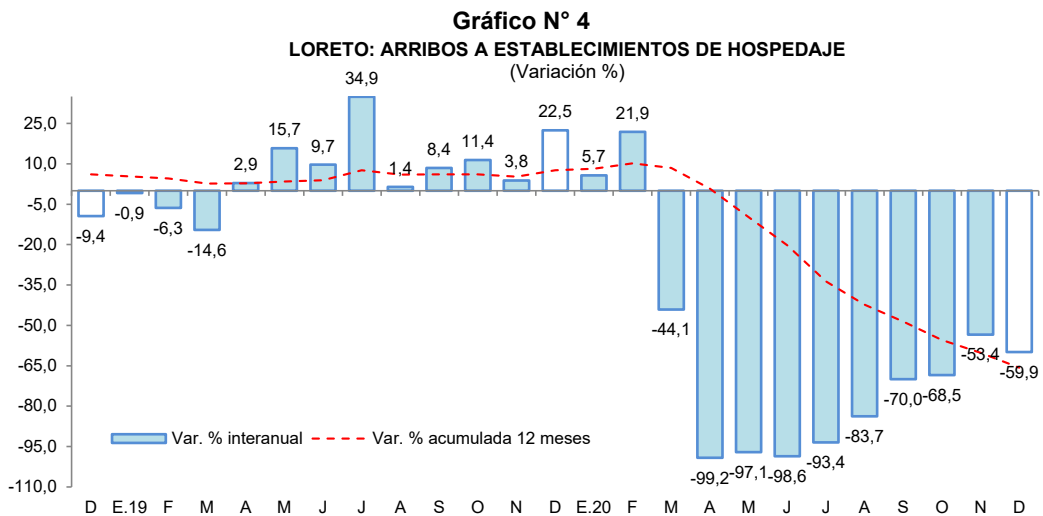

Fuente: MINCETUR.



II. ASPECTOS LABORALES

1. Empleo

- El empleo en empresas privadas formales de 10 y más trabajadores en Iquitos registró una disminución de 2,4 por ciento interanual en diciembre de 2019, explicada por el menor requerimiento de trabajadores en cuatro de las cinco ramas de actividad económica: primaria (-15,6 por ciento), manufactura (-6,7 por ciento), transporte y comunicaciones (-4,4 por ciento), y comercio (-2,6 por ciento).

Cuadro N° 7
IQUITOS: ÍNDICE MENSUAL DE EMPLEO EN EMPRESAS PRIVADAS FORMALES DE 10 A MÁS
TRABAJADORES, POR RAMA DE ACTIVIDAD^{1/}

(Octubre 2010=100)

Rama de Actividad	Diciembre			Enero - Diciembre		
	2018	2019	Var. %	2018	2019	Var. %
Primaria ^{2/}	39,2	33,1	-15,6	35,5	33,8	-4,6
Manufactura	68,3	63,7	-6,7	70,1	62,6	-10,6
Comercio	108,5	105,7	-2,6	109,4	107,2	-2,0
Transporte y Comunicaciones	78,2	74,7	-4,4	77,6	75,1	-3,1
Servicios ^{3/}	97,7	102,0	4,4	94,9	96,4	1,6
Total	80,3	78,4	-2,4	79,3	77,1	-2,8

Nota: La información corresponde al primer día de cada mes.

1/ Cifras preliminares.

2/ Conformada por las subramas agricultura, pesca e hidrocarburos.

3/ Conformada por las subramas servicios prestados a empresas, restaurantes y hoteles, establecimientos financieros, enseñanza, servicios sociales y comunales; y electricidad, gas y agua.

Fuente: MTPE – Encuesta Nacional de Variación Mensual del Empleo (ENVME).

- En el periodo enero-diciembre de 2019, el empleo en empresas privadas formales registró un nivel promedio menor en 2,8 por ciento frente a similar periodo del año 2018. Se registran menores requerimientos de trabajadores en cuatro de las cinco ramas de actividad económica, en particular manufactura (-10,6 por ciento).

Gráfico N° 5
CIUDAD DE IQUITOS: EMPLEO FORMAL URBANO EN EMPRESAS DE 10 A MÁS
TRABAJADORES (Año base octubre 2010=100)
 (Var. % respecto a similar periodo del año anterior)



Fuente: MTPE – Encuesta Nacional de Variación Mensual del Empleo (ENVME).

III. SECTOR EXTERNO

1. Exportaciones

- Las exportaciones totalizaron US\$ 4,9 millones en febrero, cifra que es 3,1 veces la registrada en similar mes del año anterior, explicada por una importante venta de petróleo crudo (96 302 barriles), con destino a Brasil; con ello, en el periodo enero-febrero acumularon un nivel que es 10,4 veces el registrado en similar periodo de 2020.

Cuadro N° 8
LORETO: EXPORTACIONES POR GRUPO DE PRODUCTOS^{1/}
(Valor FOB en millones de US\$)

TIPO	Estructura % 2020	Febrero			Enero-Febrero		
		2020	2021	Var. %	2020	2021	Var. %
PRODUCTOS TRADICIONALES	78,1	0,5	4,2	740,0	0,7	26,7	3 714,3
Agrícolas	0,0	0,0	0,0	-	0,0	0,0	-
Petróleo crudo y derivados	78,1	0,5	4,2	740,0	0,7	26,7	3 714,3
PRODUCTOS NO TRADICIONALES	21,8	1,2	0,7	-41,7	2,0	1,5	-25,0
Agropecuarios	7,3	0,2	0,3	50,0	0,5	0,6	20,0
Pesqueros	5,2	0,3	0,2	-33,3	0,4	0,3	-25,0
Maderas y sus manufacturas	7,4	0,6	0,0	-100,0	0,8	0,1	87,5
Resto	1,9	0,1	0,2	100,0	0,2	0,5	150,0
OTRAS EXPORTACIONES^{2/}	0,1	0,0	0,0	-	0,0	0,0	-
TOTAL EXPORTACIONES	100,0	1,6	4,9	206,3	2,7	28,2	944,4

1/ Cifras preliminares.

2/ Incluye reparación de bienes de capital, equipo petrolero y partes para helicópteros.

Fuente: SUNAT

Elaboración: BCRP, Sucursal Iquitos. Departamento de Estudios Económicos.

- Las exportaciones de productos tradicionales fueron de 8,4 veces las registradas en febrero de 2020, debido a una importante venta de petróleo crudo a Brasil, con ello, en el periodo enero-febrero acumularon una cifra, que es 38,1 veces las registradas en similar periodo del año anterior, debido a las altas ventas de petróleo crudo en enero y febrero.
- Las exportaciones de productos no tradicionales disminuyeron en 41,7 por ciento interanual en febrero, ante la ausencia ventas de maderas y sus manufacturas, y menores ventas de productos pesqueros, como peces ornamentales, con ello, en el periodo enero-febrero acumularon una disminución de 25,0 por ciento, explicada por la menores ventas de productos pesqueros, específicamente, peces ornamentales vivos.

2. Importaciones

- Las importaciones por la aduana de Iquitos fueron de US\$ 3,2 millones en febrero; en igual mes del año anterior fueron nulas. Se compró bienes de capital para la industria a Ecuador por US\$ 2,6 millones, es decir, un calentador de crudo; también se compró bienes de consumo por US\$ 0,6 millones, específicamente 1 700 toneladas métricas de azúcar blanca a Brasil. En el periodo enero-febrero, las importaciones acumularon un monto de US\$ 16,3 millones, nivel que es 5,4 veces las registradas en similar periodo del año anterior, debido a las mayores compras de materias primas e insumos, específicamente de combustibles.



IV. CRÉDITO Y DEPÓSITOS

1. Crédito

- El saldo total de créditos en Loreto a febrero ascendió a S/ 2 475 millones, mayor en 0,3 por ciento al monto alcanzado en febrero del año 2020.
- El saldo de crédito en la banca múltiple representó el 63,5 por ciento del total y se redujo en 1,3 por ciento interanual; mientras que, el saldo de las instituciones no bancarias, que canalizaron el 20,2 por ciento, se expandió en 1,5 por ciento interanual y fue resultado de los mayores créditos otorgados por las cajas municipales (8,4 por ciento); mientras que, las edpymes (-35,3 por ciento) y financieras (-10,5 por ciento) tuvieron variaciones negativas.
- Según tipo de crédito, destaca el crecimiento del segmento empresas (2,4 por ciento); mientras que, en el segmento personas, los créditos del tipo consumo cayeron en 1,9 por ciento.

Cuadro N° 9
Loreto: Crédito Nominal - Febrero 2021

	Estructura % Feb-21	Saldo en millones de soles		Tasa de crecimiento (%)	
		Ene-21	Feb-21	Mes	12 Meses
Banco de la Nación	15,7	388	388	0,1	7,0
Agrobanco	0,6	14	14	0,8	-19,2
Banca Múltiple	63,5	1 541	1 572	2,0	-1,3
Instituciones No Bancarias	20,2	505	501	-0,9	1,5
Financieras	5,3	134	132	-1,5	-10,5
Cajas Municipales	14,5	361	359	-0,6	8,4
Cajas Rurales	0,0	0	0	-	-
Edpymes	0,4	10	9	-3,8	-35,3
Arrendamiento Financiero	0,0	0	0	-	-
TOTAL	100,0	2 448	2 475	1,1	0,3
Empresas	48,4	1 170	1 198	2,4	2,4
Personas	51,6	1 278	1 277	-0,1	-1,6
Consumo	43,7	1 084	1 082	-0,2	-1,9
Hipotecario	7,9	194	195	0,7	0,3
MN	98,7	2 419	2 444	1,0	3,6
ME	1,3	29	31	6,9	-71,2
ME (Mill. US\$)		8	8	6,6	-72,8

Fuente: SBS y AFP

Elaboración: BCRP - Sucursal Iquitos. Departamento de Estudios Económicos.

- La ratio crédito/depósitos pasó de 1,70 en febrero de 2020 a 1,33 en febrero de 2021, es decir, cayó en 0,37 puntos porcentuales. Esta ratio es mayor que la unidad, por lo tanto, indica que Loreto es un departamento demandante neto de crédito.

Gráfico N° 6

LORETO: EVOLUCIÓN DEL CRÉDITO
(Var. % respecto a similar mes del año anterior)

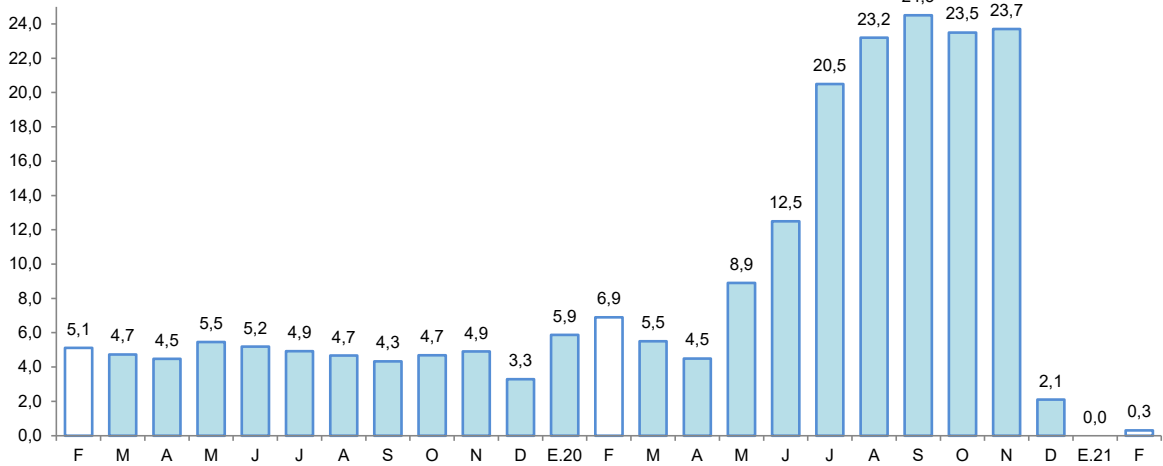

Fuente: SBS y AFP.

- Por tipo de moneda, el saldo en moneda nacional aumentó en 3,6 por ciento interanual, representando el 98,7 por ciento del total; sin embargo, en moneda extranjera se redujo en 71,2 por ciento. Por lo tanto, la participación relativa del crédito en moneda nacional se incrementó en 3,1 puntos porcentuales con respecto a febrero de 2020, en detrimento de la participación de los créditos otorgados en moneda extranjera.

Gráfico N° 7

LORETO: EVOLUCIÓN DEL CRÉDITO POR TIPO DE MONEDA
(Var. % respecto a similar mes del año anterior)

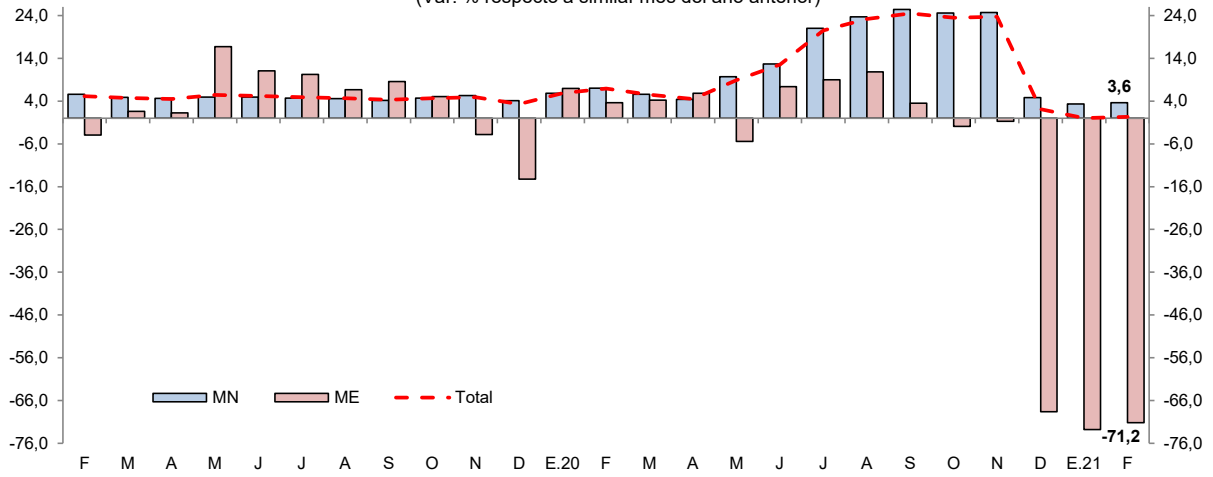

Fuente: SBS y AFP.

- La tasa de morosidad en enero de 2021 fue de 7,7 por ciento, menor en 0,3 puntos porcentuales a la registrada en similar mes del año anterior. La morosidad en las cajas municipales (5,8 por ciento) fue menor a la de enero 2020 en 2,1 puntos porcentuales y; en la banca múltiple (8,3 por ciento) se redujo en 0,2 puntos porcentuales.



Gráfico N° 8

LORETO: TASA DE MOROSIDAD ^{1/}
(Porcentaje)

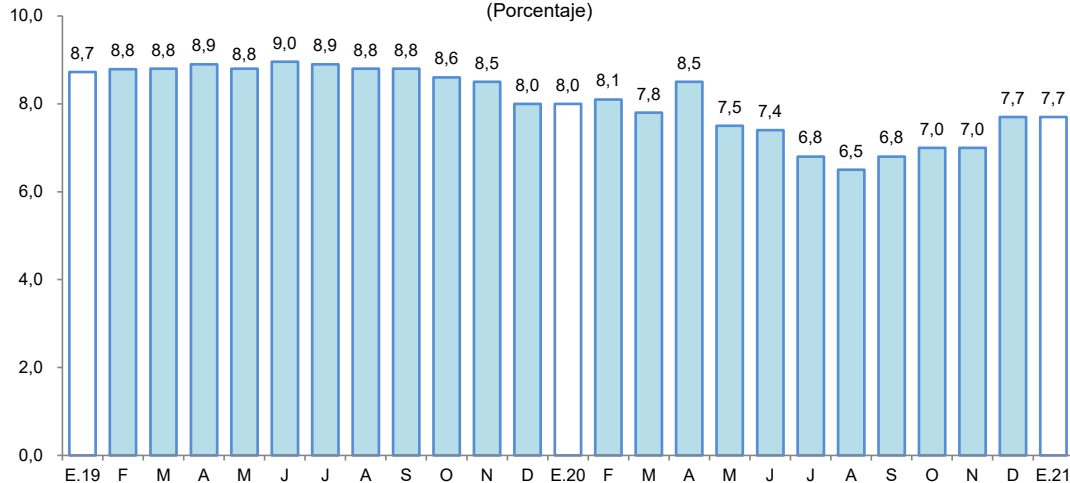

^{1/} preliminar, calculado en base a: (créditos vencidos + créditos en cobranza judicial) / colocaciones brutas.
Fuente: SBS y AFP.

2. Depósitos

- En febrero, los depósitos en las instituciones del sistema financiero (S/ 1 863 millones) aumentaron en 28,3 por ciento interanual. Según tipo de depósito, las captaciones a la vista (34,2 por ciento del total) crecieron en 56,7 por ciento y de ahorro (45,5 por ciento del total) lo hicieron en 32,8 por ciento; mientras que, los depósitos a plazo (20,3 por ciento del total) se redujeron en 7,0 por ciento interanual.

Cuadro N° 10

Loreto: Depósito Nominal - Febrero 2021

	Estructura % Feb-21	Saldo en millones de soles		Tasa de crecimiento (%)	
		Ene-21	Feb-21	Mes	12 Meses
		Banco de la Nación	20,0	361	372
Banca Múltiple	65,6	1 234	1 222	-1,0	27,8
Instituciones No Bancarias	14,4	270	269	-0,6	4,4
Financieras	0,5	9	9	-0,3	5,1
Cajas Municipales	13,9	261	259	-0,6	4,4
Cajas Rurales	0,0	0	0	-	-
TOTAL	100,0	1 865	1 863	-0,1	28,3
Vista	34,2	627	636	1,5	56,7
Ahorro	45,5	857	848	-1,0	32,8
A plazo	20,3	382	379	-0,7	-7,0
MN	86,0	1 606	1 602	-0,2	34,1
ME	14,0	259	261	0,6	1,4
ME (Mill. US\$)		71	72	0,3	-4,1

Fuente: SBS y AFP

Elaboración: BCRP - Sucursal Iquitos. Departamento de Estudios Económicos.

- Por tipo de institución financiera, los depósitos en la banca múltiple, cuya participación en los depósitos totales asciende a 65,6 por ciento, aumentaron en 27,8 por ciento interanual; en las instituciones no bancarias, que representan el 14,4 por ciento del total, crecieron en 4,4 por ciento, impulsados por las mayores captaciones de las cajas municipales (4,4 por ciento) y de las empresas financieras (5,1 por ciento); y el Banco de la Nación (20,0 por ciento del total) registró un crecimiento de 56,5 por ciento interanual.

Gráfico N° 9

LORETO: EVOLUCIÓN DE LOS DEPÓSITOS
(Var. % respecto a similar mes del año anterior)

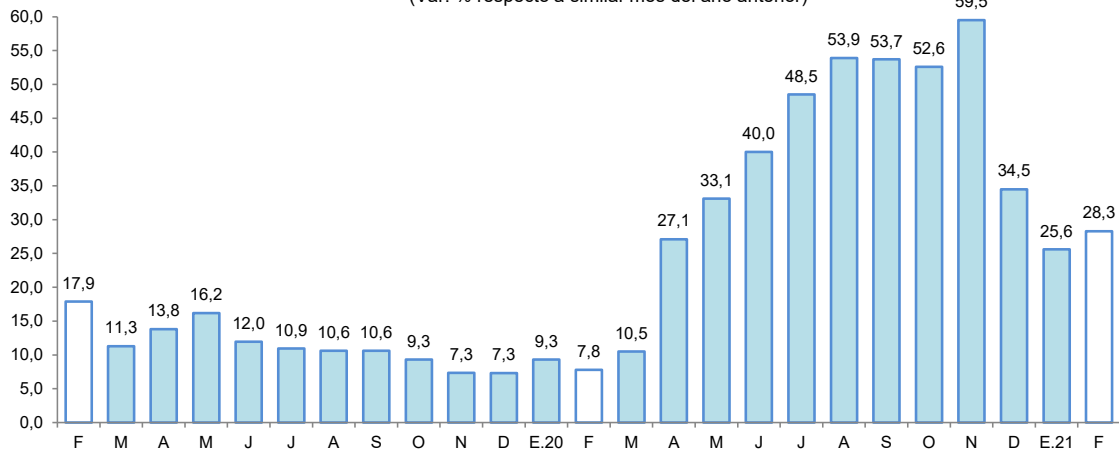

Fuente: SBS y AFP.

- Por tipo de moneda, los depósitos en soles representaron el 86,0 por ciento del total y aumentaron en 34,1 por ciento interanual; asimismo, las captaciones en moneda extranjera, con una importancia relativa de 14,0 por ciento, aumentaron en 1,4 por ciento interanual.
- La tasa de dolarización fue de 14,0 por ciento, es decir, menor en 3,7 puntos porcentuales a la tasa registrada en febrero de 2020. La mayor liquidez en moneda nacional se debe a los mayores depósitos a la vista y de ahorro; mientras que, en el caso de moneda extranjera debe a los mayores depósitos de ahorro y a plazo.

Gráfico N° 10

LORETO: EVOLUCIÓN DE LOS DEPÓSITOS POR TIPO DE MONEDA
(Var. % respecto a similar mes del año anterior)

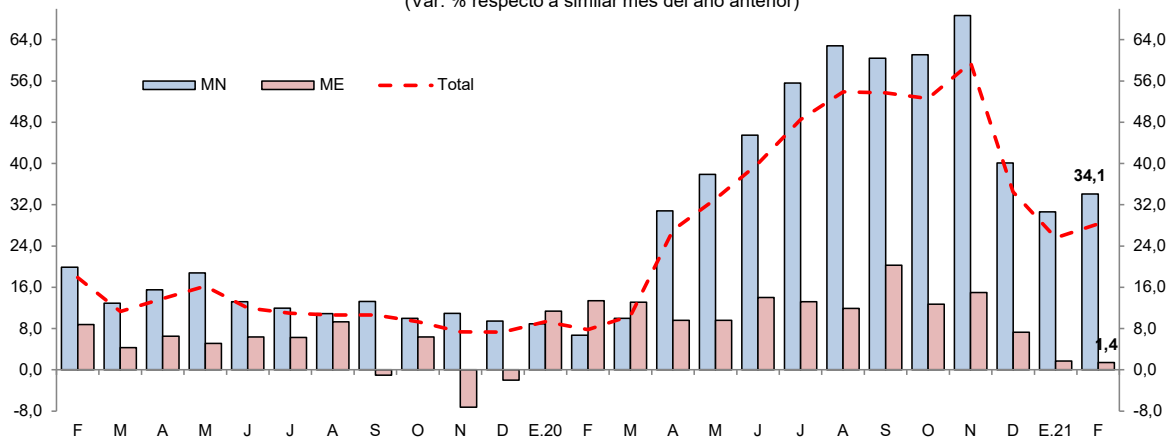

Fuente: SBS y AFP.

V. EJECUCIÓN DEL PRESUPUESTO DE GASTOS DEL GOBIERNO GENERAL

1. Gasto corriente no financiero

- El gasto corriente no financiero creció en 2,1 por ciento interanual en febrero, explicado por los mayores gastos del Gobierno Regional, el cual los incrementó en 13,4 por ciento, impulsados por las mayores remuneraciones al personal del Magisterio; mientras los Gobiernos Locales lo disminuyeron en 21,0 por ciento, explicado por el menor gasto en compras de bienes y servicios, principalmente por la contratación de servicios profesionales y técnicos; y el Gobierno Nacional lo disminuyó en 5,8 por ciento, debido al menor monto en remuneraciones al personal militar y policial; y servicios profesionales y técnicos.



- En el periodo enero-febrero, el gasto corriente no financiero avanzó en 2,6 por ciento interanual, por los mayores gastos del Gobierno Regional; mientras el gasto de Gobiernos Locales y Gobierno Nacional disminuyó en 15,8 por ciento y 6,7 por ciento, cada caso.

Cuadro N° 11
LORETO: GASTO CORRIENTE NO FINANCIERO^{1/}

(Millones de soles)

	Febrero			Enero - Febrero		
	2020	2021	Var. % real	2020	2021	Var. % real
Gobierno Nacional	112,2	108,7	-5,8	159,8	153,5	-6,7
Gobierno Regional	122,7	142,9	13,4	237,8	276,9	13,3
Gobiernos Locales	21,1	17,3	-21,0	54,2	47,1	-15,8
Total	255,9	268,9	2,1	451,7	477,5	2,6

1/ Información actualizada al 31 de marzo de 2021.

Fuente: MEF.

Elaboración: BCRP. Sucursal Iquitos.

2. Inversión pública

- La inversión pública avanzó en 26,0 por ciento en febrero, impulsada por la mayor ejecución de obras de los tres niveles de gobierno, así, el Gobierno Nacional la incrementó en 49,1 por ciento, por el avance en la construcción de la carretera Bellavista-Mazan-Salvador-El Estrecho: tramo 1 Bellavista-San Tomas Puente Nanay; y concesiones portuarias (mejoramiento de la infraestructura del nuevo puerto de Yurimaguas); el Gobierno Regional la aumentó en 18,3 por ciento, por la mayor ejecución de obras de infraestructura educativa, como la construcción del colegio Jesús Nazareno en la ciudad de San Lorenzo y Rosa Agustina en Iquitos; y la inversión de los Gobiernos Locales creció en 5,0 por ciento, por la ejecución de obras de mejoramiento de infraestructura vial.
- En el periodo enero-febrero, la inversión pública avanzó en 9,6 por ciento interanual, influyendo la mayor ejecución de obras del Gobierno Nacional y Gobierno Regional, mientras la inversión de los Gobiernos Locales disminuyó en 23,7 por ciento interanual.
- En el periodo enero-febrero, la inversión ejecutada representó el 9,0 por ciento del presupuesto institucional modificado (PIM); el Gobierno Nacional avanzó el 10,5 por ciento, el Gobierno Regional el 8,1 por ciento y los Gobiernos Locales el 8,0 por ciento.

Cuadro N° 12
LORETO: INVERSIÓN PÚBLICA^{1/2/}

(Millones de soles)

	Febrero			Enero - Febrero		
	2020	2021	Var. % real	2020	2021	Var. % real
Gobierno Nacional	28,7	43,8	49,1	40,5	55,7	34,2
Gobierno Regional	29,5	35,7	18,3	41,5	48,6	14,4
Gobiernos Locales	20,6	22,1	5,0	35,9	28,1	-23,7
Total	78,7	101,6	26,0	117,9	132,4	9,6

1/ Información actualizada al 31 de marzo de 2021.

2/ Comprende la adquisición de activos no financieros.

Fuente: MEF.

Elaboración: BCRP. Sucursal Iquitos.

Gráfico N° 11
LORETO: INVERSIÓN PÚBLICA
 (Var. % real respecto a similar periodo del año anterior)

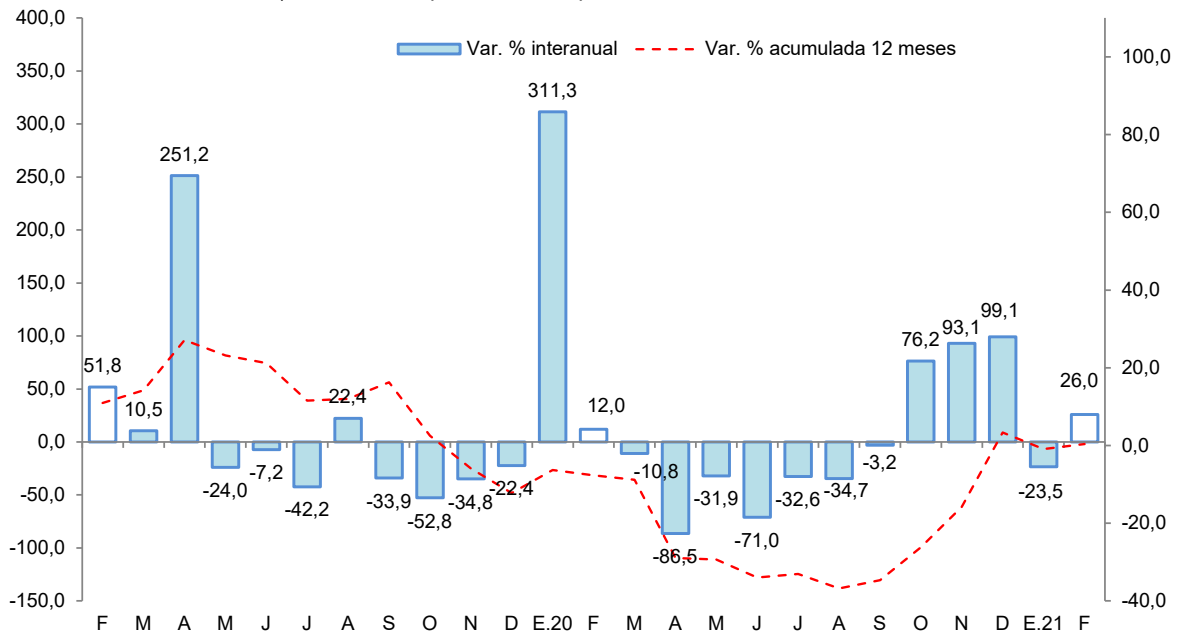

Fuente: MEF.
 Elaboración: BCRP. Sucursal Iquitos.

Los proyectos con mayor monto devengado, por nivel de gobierno, son los siguientes:

- El **Gobierno Nacional** destinó S/ 17,8 millones en concesiones portuarias (mejoramiento de la infraestructura del nuevo puerto de Yurimaguas); y S/ 17,1 millones en la carretera Bellavista-Mazan-Salvador-El Estrecho: tramo 1 Bellavista-Santo Tomas Puente Nanay.
- El **Gobierno Regional** desembolsó S/ 10,9 millones en el mejoramiento de la infraestructura del colegio Jesús Nazareno de la ciudad de San Lorenzo; S/ 2,6 millones en el mejoramiento de infraestructura del colegio Rosa Agustina Donayre de Morey, en Iquitos; S/ 1,9 millones en la construcción del nuevo hospital Iquitos; S/ 1,5 millones en el mejoramiento de la calle Arturo Fernández, en el distrito de Mazan; y S/ 1,5 millones en la construcción del camino vecinal Túpac Amará-Roca Fuerte, en Yurimaguas.
- Los **Gobiernos Locales** invirtieron S/ 6,6 millones en la construcción de pistas y veredas en los Sector VI y VIII, en San Lorenzo; S/ 2,1 millones en el mejoramiento de varias calles de la ciudad de Contamana; S/ 1,8 millones en el mejoramiento de infraestructura educativa del sector Alto Chapuri, en el distrito de Pastaza, en Datem del Marañón; y S/ 1,4 millones en la construcción de la carretera Yurimaguas-Munichis, en el distrito de Yurimaguas.



ANEXOS



BANCO CENTRAL DE RESERVA DEL PERÚ – SUCURSAL QUITOS

Anexo N° 01

LORETO: PRODUCCIÓN AGROPECUARIA ^{1/}
(T.M.)

	2020												2021		
	Feb.	Mar.	Abr.	May.	Jun.	Jul.	Ago.	Set.	Oct.	Nov.	Dic.	Ene.-Dic.	Ene.	Feb.	
Total agrícola	126 761	111 903	98 001	90 567	93 007	104 735	115 095	150 090	174 146	172 419	182 747	1 556 880	139 295	128 651	Total agrícola
Arroz cáscara	4 659	3 145	1 445	701	792	3 563	7 170	18 664	25 375	13 833	17 441	105 065	8 570	4 595	Arroz cáscara
Frijol grano seco	0	0	0	0	0	0	1 205	2 054	1 204	444	25	4 932	0	0	Frijol grano seco
Frijol caupí	0	0	0	0	0	0	93	1 943	3 183	1 054	95	6 368	0	0	Frijol caupí
Plátano	24 643	22 177	21 455	21 615	22 948	22 695	22 312	23 891	25 119	25 480	24 748	281 334	24 465	25 011	Plátano
Yuca	37 705	33 343	28 308	25 563	30 054	34 482	34 786	38 430	44 588	52 693	55 266	454 836	41 041	39 486	Yuca
Maíz choclo	1 250	796	338	295	205	320	983	2 203	3 457	2 844	2 868	17 471	1 722	1 064	Maíz choclo
Limón	1 119	1 158	1 134	1 101	1 027	953	905	871	507	574	733	11 204	1 133	1 116	Limón
Naranja	329	331	244	231	266	245	248	280	208	420	475	3 581	305	347	Naranja
Papaya	1 312	1 344	1 191	1 225	1 323	1 331	1 387	1 385	1 328	1 309	1 855	16 303	1 348	1 326	Papaya
Tomate	31	21	18	23	18	23	60	284	593	233	128	1 466	32	23	Tomate
Piña	1 286	892	456	353	341	432	1 070	1 886	2 005	2 821	4 066	17 853	2 268	1 300	Piña
Cacao	51	53	27	18	5	17	69	88	111	149	311	955	51	71	Cacao
Caña de azúcar	15 847	13 874	12 110	12 699	13 355	14 385	13 692	14 591	11 106	13 740	14 632	166 360	16 434	15 940	Caña de azúcar
Maíz amarillo duro	4 977	1 915	949	305	414	3 537	7 215	13 275	18 556	22 424	24 159	107 958	9 914	4 586	Maíz amarillo duro
Palma aceitera	8 558	8 775	10 182	10 415	8 695	9 181	9 329	9 286	9 728	9 598	9 930	113 897	10 234	8 572	Palma aceitera
Camu camu	2 294	2 373	1 007	182	0	0	0	457	973	1 440	1 768	12 120	1 654	2 321	Camu camu
Otros agrícolas															Otros agrícolas
Cocona	462	427	372	330	368	396	356	371	305	400	517	4 712	405	466	Cocona
Pepino	88	97	78	55	63	69	102	205	272	188	124	1 437	95	77	Pepino
Pijuayo Palmito	100	77	86	91	100	121	123	139	167	163	167	1 437	104	103	Pijuayo Palmito
Sacha inchi	34	26	23	23	24	22	26	27	14	32	171	450	28	33	Sacha inchi
Sandía	0	0	0	0	0	0	748	3 537	7 238	2 757	181	14 461	0	0	Sandía
Toronja	363	354	351	329	355	327	233	214	155	201	255	3 478	342	362	Toronja
Zapallo	51	37	37	32	13	50	127	326	1 053	549	144	2 483	59	44	Zapallo
Resto agrícola	21 602	20 688	18 190	14 981	12 641	12 586	12 856	15 683	16 901	19 073	22 688	206 719	19 091	21 808	Resto agrícola
TOTAL PECUARIO ^{2/}	3 368	3 489	3 252	3 420	3 587	3 710	3 874	3 837	3 858	3 777	4 949	44 789	3 487	3 243	TOTAL PECUARIO ^{2/}
Carne de ave	2 203	2 389	2 383	2 373	2 489	2 645	2 868	2 796	2 779	2 722	3 762	31 862	2 380	2 133	Carne de ave
Carne de porcino	321	314	252	269	352	336	224	235	225	217	281	3 355	279	261	Carne de porcino
Carne de vacuno	246	196	112	210	206	193	222	247	278	277	307	2 768	234	259	Carne de vacuno
Carne de ovino	5	4	4	5	7	6	5	6	6	6	8	67	6	5	Carne de ovino
Carne de búfalo	0	0	0	0	0	0	0	0	0	0	0	0	0	0	Carne de búfalo
Leche	139	136	80	132	133	138	145	143	140	143	141	1 612	132	134	Leche
Huevos	454	450	421	431	400	392	410	410	430	412	450	5 125	456	451	Huevos

1/ Cifras preliminares.

2/ Peso neto.

Fuente: Dirección Regional del MIDA GRI de Loreto.

Elaboración: BCRP - Sucursal Iquitos.



Anexo N° 02

LORETO: PRODUCCIÓN PESQUERA
(T.M.)

	2020												2021		
	Feb.	Mar.	Abr.	May.	Jun.	Jul.	Ago.	Set.	Oct.	Nov.	Dic.	Ene.-Dic.	Ene.	Feb.	
Desembarque total ^{1/}	609	679	161	248	366	757	916	603	940	875	684	7 641	687	n.d.	Desembarque total ^{1/}
Fresco	562	601	129	179	319	715	818	550	855	805	639	6 937	654	n.d.	Fresco
Salpreso	16	11	1	2	1	18	31	15	32	20	10	166	8	n.d.	Salpreso
Seco-salado	31	67	31	67	46	24	67	38	53	50	35	538	25	n.d.	Seco-salado
Desembarque total ^{2/}	609	679	161	248	366	757	916	603	940	875	684	7 641	687	n.d.	Desembarque total ^{2/}
Boquichico	128	130	39	58	72	253	253	165	244	175	135	1 818	148	n.d.	Boquichico
Carachama	9	6	1	1	5	14	18	12	15	19	17	137	21	n.d.	Carachama
Corvina	5	6	0	0	5	11	20	19	17	12	5	103	5	n.d.	Corvina
Chambira	3	9	0	0	7	9	17	9	12	12	12	100	7	n.d.	Chambira
Fasaco	8	12	0	0	12	17	18	19	18	17	13	155	16	n.d.	Fasaco
Gamitana	7	2	2	8	9	4	4	5	3	3	3	53	2	n.d.	Gamitana
Lisa	6	6	0	5	7	67	55	40	32	6	19	247	12	n.d.	Lisa
Llambina	16	17	0	0	13	6	10	3	6	44	25	208	72	n.d.	Llambina
Maparate	16	21	33	56	33	17	27	19	21	43	32	352	36	n.d.	Maparate
Palometa	272	276	40	4	27	64	172	68	265	185	175	1 733	116	n.d.	Palometa
Paco	2	6	1	0	8	20	26	16	21	17	15	156	14	n.d.	Paco
Paiche	4	49	37	65	47	15	14	14	6	4	5	260	0	n.d.	Paiche
Ractacara	12	18	0	0	11	4	11	3	6	46	26	202	53	n.d.	Ractacara
Sabalo	10	5	0	6	9	31	25	10	13	10	11	141	7	n.d.	Sabalo
Sardina	15	14	1	16	18	33	32	38	34	23	22	266	20	n.d.	Sardina
Tucunaré	13	4	0	10	4	7	9	7	8	8	8	81	4	n.d.	Tucunaré
Yaraquí	2	0	0	5	2	1	1	1	1	4	2	25	4	n.d.	Yaraquí
Yulilla	7	11	0	0	3	4	5	3	4	14	9	92	24	n.d.	Yulilla
Doncella	8	5	1	2	9	32	31	36	22	17	19	193	12	n.d.	Doncella
Dorado	0	0	0	0	0	1	1	1	1	1	1	7	0	n.d.	Dorado
Zúngaro	6	5	0	0	7	23	22	23	19	13	16	144	11	n.d.	Zúngaro
Otras	60	77	6	12	58	124	145	92	172	202	114	1 168	103	n.d.	Otras
Peces ornamentales ^{3/}	773	342	78	312	684	614	571	608	590	794	488	6 386	492	n.d.	Peces ornamentales ^{3/}
Mercado interno	109	33	0	3	94	68	82	73	42	15	24	581	42	n.d.	Mercado interno
Mercado externo	664	309	78	309	590	546	489	535	548	779	464	5 805	450	n.d.	Mercado externo
Stock reman. y/o mort.	0	0	0	0	0	0	0	0	0	0	0	0	0	n.d.	Stock reman. y/o mort.

1/ Por estado de conservación.

2/ Por tipo de especie.

3/ Miles de unidades.

Fuente: Dirección Regional de la Producción de Loreto.

Elaboración: BCRP - Sucursal Iquitos.



Anexo Nº 03

LORETO: PRODUCCIÓN DE MADERA ROLLIZA ^{1/}
(m³)

	2020												2021		Especies de madera	
	Feb.	Mar.	Abr.	May.	Jun.	Jul.	Ago.	Set.	Oct.	Nov.	Dic.	Ene.-Dic.	Ene.	Feb.		
Especies de madera																Especies de madera
Ana caspi	13	33	0	0	116	309	0	88	127	29	28	1 453	10	0	Ana caspi	
Andiroba	39	0	0	0	0	21	41	0	44	4	0	148	0	0	Andiroba	
Azúcar huayo	10	52	0	0	11	30	67	339	204	144	10	877	253	0	Azúcar huayo	
Caoba	0	0	0	0	0	0	0	0	0	0	0	0	0	0	Caoba	
Capinuri	1 831	2 205	3 512	0	1 034	4 363	2 238	5 321	3 482	1 904	7 155	35 974	2 006	6 110	Capinuri	
Capirona	2 061	297	738	28	13	220	2 489	490	1 001	2 550	1 652	15 400	1 026	3 685	Capirona	
Catahua	117	1 748	1 131	411	71	504	1 996	634	531	2 453	1 094	12 622	1 024	410	Catahua	
Cedro	0	15	0	11	192	241	0	26	61	25	48	621	0	0	Cedro	
Chingonga	0	34	0	0	0	50	0	0	0	0	0	84	0	0	Chingonga	
Copaiba	318	1 029	1 553	108	365	601	1 313	1 263	1 526	960	1 321	10 726	239	105	Copaiba	
Cumala	2 946	1 322	5	526	420	1 340	1 177	1 439	1 550	751	1 405	13 257	835	387	Cumala	
Estoraque	0	438	0	0	35	70	28	71	241	28	347	1 638	1	5	Estoraque	
Huayuro	90	1 053	19	5	394	460	569	1 125	995	626	875	7 305	1 309	909	Huayuro	
Lagarto caspi	4	15	0	0	0	0	0	0	0	4	0	22	9	3	Lagarto caspi	
Loro micuna	0	0	0	0	0	202	62	151	123	218	16	772	0	0	Loro micuna	
Lupuna	471	956	32	38	947	938	1 448	1 539	1 629	616	1 159	10 955	239	41	Lupuna	
Mari mari	124	117	0	84	0	77	0	0	56	82	0	591	0	0	Mari mari	
Marupa	72	27	31	158	139	364	337	334	648	146	290	2 743	55	100	Marupa	
Moena	356	130	0	72	334	31	2	3	182	16	607	1 750	240	63	Moena	
Pali sangre	24	19	0	0	0	9	7	13	113	96	156	481	51	42	Pali sangre	
Papelillo	0	0	0	25	28	0	0	0	0	71	74	238	100	0	Papelillo	
Pashaco	46	338	63	246	216	691	538	788	770	823	460	5 224	347	82	Pashaco	
Quinilla	0	402		56	212	147	113	428	69	104	341	2 456	61	871	Quinilla	
Tornillo	354	1 533	340	458	3 574	2 690	3 666	950	1 977	1 599	4 286	22 676	547	1 773	Tornillo	
Violeta	0	0	0	0	0	0	0	0	0	0	17	17	0	0	Violeta	
Otros	5 266	11 809	2 996	1 892	4 064	9 395	8 612	13 057	11 743	11 649	7 059	93 809	6 446	5 598	Otros	
TOTAL	14 142	23 573	10 422	4 120	12 165	22 754	24 702	28 060	27 072	24 899	28 401	241 838	14 800	20 182	TOTAL	

1/ Cifras preliminares.

Fuente: Gerencia Regional de Desarrollo Forestal y Fauna Silvestre - GOREL.

Elaboración: BCRP - Sucursal Iquitos.



Anexo Nº 04

LORETO: PRODUCCIÓN DE MADERA ASERRADA ^{1/}
(m³)

	2020												2021		
	Feb.	Mar.	Abr.	May.	Jun.	Jul.	Ago.	Set.	Oct.	Nov.	Dic.	Ene.-Dic.	Ene.	Feb.	
Especies de madera															Especies de madera
Almendra	0	0	0	0	13	7	0	0	11	0	23	55	0	0	Almendra
Andiroba	0	0	0	0	0	0	0	0	9	4	2	19	24	0	Andiroba
Caoba	0	0	0	0	0	0	0	0	0	0	0	0	0	0	Caoba
Capirona	13	22	0	0	24	172	180	220	290	774	574	2 581	245	356	Capirona
Catahua	0	0	0	0	0	0	22	7	0	0	0	73	0	0	Catahua
Cedro	0	0	0	0	0	57	0	96	49	13	17	340	0	0	Cedro
Chingonga	0	0	0	0	0	0	0	0	16	24	0	40	33	0	Chingonga
Copaiba	24	114	0	0	70	59	95	62	31	42	0	518	0	0	Copaiba
Cumala	318	167	0	114	526	394	203	519	418	751	542	4 219	696	1	Cumala
Estoraque	0	0	0	0	0	0	0	0	0	0	0	53	0	0	Estoraque
Huayruro	27	31	0	0	58	6	0	34	84	46	162	483	61	0	Huayruro
Lagarto caspi	0	0	0	0	0	0	0	0	0	0	0	0	0	0	Lagarto caspi
Lupuna	0	0	0	0	0	0	0	0	0	0	26	74	5	0	Lupuna
Mari mari	30	0	0	0	0	0	0	0	16	0	41	87	0	0	Mari mari
Marupa	0	28	0	0	0	0	3	60	12	69	118	290	135	5	Marupa
Moena	6	50	0	0	76	0	192	192	69	0	43	701	113	15	Moena
Pashaco	60	0	0	0	0	75	45	48	34	54	203	560	0	0	Pashaco
Tornillo	1 518	300	0	73	516	1 546	1 763	1 302	989	1 208	1 360	12 194	1 813	0	Tornillo
Violeta	0	0	0	0	0	0	0	0	0	0	0	0	0	0	Violeta
Otros	2 158	970	689	1 188	1 015	1 633	3 025	2 217	3 823	2 827	4 536	26 674	2 363	1 063	Otros
TOTAL	4 154	1 683	689	1 375	2 298	3 950	5 528	4 757	5 850	5 812	7 647	48 959	5 487	1 440	TOTAL

1/ Cifras preliminares.

Fuente: Gerencia Regional de Desarrollo Forestal y Fauna Silvestre - GOREL.

Elaboración: BCRP - Sucursal Iquitos.

Anexo Nº 05

LORETO: PRODUCCIÓN DE PETRÓLEO CRUDO
(Miles de barriles)

	2020												2021		
	Feb.	Mar.	Abr.	May.	Jun.	Jul.	Ago.	Set.	Oct.	Nov.	Dic.	Ene.-Dic.	Ene.	Feb.	
Lotes															Lotes
*Lote 192 (ex 1-AB)	209	0	0	0	0	0	0	0	0	0	0	475	0	0	*Lote 192 (ex 1-AB)
*Lote 8	213	150	87	0	0	0	0	0	0	0	0	594	0	0	*Lote 8
*Lote 31-B	0	0	0	0	0	0	0	0	0	0	0	0	0	0	*Lote 31-B
*Lote 31-E	0	0	0	0	0	0	0	0	0	0	0	0	0	0	*Lote 31-E
*Lote 102	0	0	0	0	0	0	0	0	0	0	0	0	0	0	*Lote 102
*Lote 95	283	313	342	22	0	155	55	21	288	156	138	2 067	242	201	*Lote 95
*Lote 67	72	87	0	0	0	0	0	0	0	0	0	247	0	0	*Lote 67
TOTAL	777	550	429	22	0	155	55	21	288	156	138	3 383	242	201	TOTAL

Fuente: Perúpetro S.A.

Elaboración: BCRP - Sucursal Iquitos.

BANCO CENTRAL DE RESERVA DEL PERÚ – SUCURSAL IQUITOS

Anexo N° 06

LORETO: PRODUCCIÓN MANUFACTURERA ^{1/}
(Índice de volumen físico: año 2007 = 100)

C I I U	2020												2021		C I I U
	Feb.	Mar.	Abr.	May.	Jun.	Jul.	Ago.	Set.	Oct.	Nov.	Dic.	Ene.-Dic.	Ene.	Feb.	
MANUFACTURA PRIMARIA	119,6	141,4	60,9	36,0	94,8	127,4	163,2	110,7	61,7	122,2	106,7	104,8	122,6	92,4	MANUFACTURA PRIMARIA
2320 -Refinación de petróleo	119,6	141,4	60,9	36,0	94,8	127,4	163,2	110,7	61,7	122,2	106,7	104,8	122,6	92,4	2320 -Refinación de petróleo
MANUFACTURA NO PRIMARIA	79,2	45,6	14,0	15,7	60,5	78,6	80,3	81,3	85,7	76,2	81,1	65,3	83,8	70,5	MANUFACTURA NO PRIMARIA
1513 -Conservas de palmito	0,0	0,0	0,0	0,0	0,0	0,0	0,0	0,0	0,0	0,0	0,0	0,0	0,0	0,0	1513 -Conservas de palmito
1520 -Productos lácteos	21,1	9,4	10,3	12,0	16,1	21,0	20,9	19,5	20,8	20,8	20,4	17,8	20,2	22,0	1520 -Productos lácteos
1533 -Alimentos para animales	0,0	0,0	0,0	0,0	0,0	0,0	0,0	0,0	0,0	0,0	0,0	0,0	0,0	0,0	1533 -Alimentos para animales
1541 -Productos de panadería	73,3	73,7	44,5	29,1	33,5	71,6	67,8	64,0	66,3	71,7	75,7	62,7	74,2	70,7	1541 -Productos de panadería
1553 -Bebidas malteadas	0,0	0,0	0,0	0,0	0,0	0,0	0,0	0,0	0,0	0,0	0,0	0,0	0,0	0,0	1553 -Bebidas malteadas
1554 -Bebidas gaseosas	143,9	119,8	93,2	96,4	149,8	149,5	159,0	146,4	148,2	145,6	138,4	136,7	145,6	138,1	1554 -Bebidas gaseosas
2010 -Madera aserrada	18,4	7,5	3,1	6,1	10,2	17,5	24,5	21,1	25,9	25,8	33,9	18,1	24,3	6,4	2010 -Madera aserrada
2021 -Triplay y láminas	120,8	50,3	0,0	0,0	22,8	106,1	96,8	98,0	103,5	82,8	105,0	75,3	110,1	101,6	2021 -Triplay y láminas
2212 -Periódicos	180,1	192,5	186,3	192,5	186,3	192,5	192,5	186,3	155,3	155,3	155,3	180,6	40,4	37,3	2212 -Periódicos
2221 -Impresión	87,4	98,8	51,5	57,3	96,8	102,2	147,2	262,1	116,3	148,2	129,9	120,6	80,0	64,5	2221 -Impresión
2411 -Oxígeno industrial	0,0	0,0	0,0	0,0	0,0	0,0	0,0	0,0	0,0	0,0	0,0	0,0	0,0	0,0	2411 -Oxígeno industrial
2899 -Acc. lanchas y mallas metálicas	0,0	0,0	0,0	0,0	0,0	0,0	0,0	0,0	0,0	0,0	0,0	0,0	0,0	0,0	2899 -Acc. lanchas y mallas metálicas
2911 -Motores para pozos	0,0	0,0	0,0	0,0	0,0	0,0	0,0	0,0	0,0	0,0	0,0	0,0	0,0	0,0	2911 -Motores para pozos
2912 -Bombas para pozos	13,8	13,8	13,8	13,8	13,8	13,7	13,7	13,7	13,7	13,6	13,5	13,7	13,4	13,2	2912 -Bombas para pozos
3591 -Motocicletas y motokar	186,0	103,0	0,0	0,0	184,4	193,3	185,9	208,7	215,0	181,5	173,7	152,9	205,0	189,8	3591 -Motocicletas y motokar
TOTAL	103,1	102,4	41,8	27,7	80,8	107,5	129,4	98,7	71,5	103,5	96,3	88,7	106,8	83,4	TOTAL

1/ Cifras preliminares.

Fuente: Dirección Regional de la Producción de Loreto - Encuesta BCRP a empresas industriales.

Elaboración: BCRP - Sucursal Iquitos.



Anexo Nº 07

LORETO: PRODUCCIÓN MANUFACTURERA ^{1/}
(Variación porcentual)

C I I U	2020/2019												2021/2020		C I I U
	Feb.	Mar.	Abr.	May.	Jun.	Jul.	Ago.	Set.	Oct.	Nov.	Dic.	Ene.-Dic.	Ene.	Feb.	
MANUFACTURA PRIMARIA	20,8	-29,6	-57,1	-73,4	0,6	13,1	32,6	-20,4	-38,3	40,4	-7,5	-14,0	8,0	-22,8	MANUFACTURA PRIMARIA
2320 -Refinación de petróleo	20,8	-29,6	-57,1	-73,4	0,6	13,1	32,6	-20,4	-38,3	40,4	-7,5	-14,0	8,0	-22,8	2320 -Refinación de petróleo
MANUFACTURA NO PRIMARIA	1,1	-28,5	-79,5	-75,5	-18,7	2,6	4,8	-9,9	-9,8	1,8	3,2	-15,5	-1,3	-11,1	MANUFACTURA NO PRIMARIA
1513 -Conservas de palmito	-	-	-	-	-	-	-	-	-	-	-	-	-	-	1513 -Conservas de palmito
1520 -Productos lácteos	-6,3	-55,2	-67,1	-58,4	-34,7	-15,0	-15,0	-31,5	-26,5	-37,4	-2,5	-30,5	-3,8	4,5	1520 -Productos lácteos
1533 -Alimentos para animales	-	-	-	-	-	-	-	-	-	-	-	-	-	-	1533 -Alimentos para animales
1541 -Productos de panadería	-17,4	-22,4	-51,0	-69,1	-62,9	-25,4	-25,4	-24,4	-32,6	-26,1	-35,9	-33,5	-8,6	-3,5	1541 -Productos de panadería
1553 -Bebidas malteadas	-	-	-	-	-	-	-	-	-	-	-	-	-	-	1553 -Bebidas malteadas
1554 -Bebidas gaseosas	27,2	-14,2	-36,3	15,6	35,1	9,4	20,5	1,1	2,0	10,7	9,8	6,3	-2,8	-4,0	1554 -Bebidas gaseosas
2010 -Madera aserrada	-16,1	-36,5	-89,7	-58,6	-22,9	-13,1	16,6	14,7	-11,6	130,7	87,4	-2,9	5,2	-65,3	2010 -Madera aserrada
2021 -Triplay y láminas	-7,2	-63,9	-100,0	-100,0	-81,1	137,3	5,2	-8,4	-8,7	-20,4	-17,4	-32,2	-6,7	-15,9	2021 -Triplay y láminas
2212 -Periódicos	38,1	33,3	60,0	30,9	11,1	33,3	0,0	0,0	-19,4	-16,7	-19,4	11,4	-79,0	-79,3	2212 -Periódicos
2221 -Impresión	-76,3	-69,0	-81,9	-42,7	-24,4	-58,6	-36,4	-13,4	-11,5	-46,5	-39,1	-47,6	-46,4	-26,3	2221 -Impresión
2411 -Oxígeno industrial	-	-	-	-	-	-	-	-	-	-	-	-	-	-	2411 -Oxígeno industrial
2899 -Acc. lanchas y mallas metálicas	-100,0	-100,0	-100,0	-100,0	-100,0	-100,0	-100,0	-100,0	-	-	-	-	-	-	2899 -Acc. lanchas y mallas metálicas
2911 -Motores para pozos	-	-	-	-	-	-	-	-	-	-	-	-	-	-	2911 -Motores para pozos
2912 -Bombas para pozos	-0,2	-0,4	0,1	0,4	0,4	-0,1	-0,1	-0,2	-0,4	-0,8	-1,5	-0,2	-2,9	-4,1	2912 -Bombas para pozos
3591 - Motocicletas y motokar	0,5	1,2	-100,0	-100,0	-5,8	-18,2	-5,4	6,1	-8,6	-24,7	-21,3	-20,3	0,9	2,0	3591 - Motocicletas y motokar
TOTAL	13,8	-29,4	-62,7	-73,9	-6,1	9,8	24,3	-17,2	-27,0	26,1	-4,1	-14,4	4,8	-19,1	TOTAL

1/ Cifras preliminares.

Fuente: Dirección Regional de la Producción de Loreto - Encuesta BCRP a empresas industriales.

Elaboración: BCRP - Sucursal Iquitos.



Anexo N° 08

**LORETO: TRABAJADORES ASALARIADOS PRIVADOS FORMALES
POR SECTORES ECONÓMICOS**
(Variación porcentual con respecto al mismo mes del año anterior)

Año	Mes	Agricultura	Minería	Manufactura	Construcción	Comercio	Servicios	Total
2020	FEB.	5,1	3,8	7,7	45,8	-0,9	10,2	8,0
	MAR.	2,4	0,8	11,2	9,2	-3,0	2,1	1,7
	ABR.	-13,8	-3,6	-6,8	-67,1	-15,4	-19,2	-19,1
	MAY.	-21,1	-24,6	-12,1	-73,2	-22,5	-32,0	-29,2
	JUN.	-24,0	-22,6	-15,2	-66,5	-23,7	-22,6	-24,8
	JUL.	-14,8	-36,1	-5,4	-50,3	-11,3	-24,9	-20,3
	AGO.	-8,2	-47,5	-5,8	-6,5	-8,5	-23,3	-16,0
	SET.	-5,7	-41,0	1,3	36,4	-6,9	-21,2	-11,5
	OCT.	-4,2	-35,5	-5,5	60,6	-5,2	-23,3	-11,3
	NOV.	-3,0	-35,1	-3,2	69,3	-3,6	-21,1	-9,1
DIC.	-11,9	-44,2	-3,2	37,5	-1,8	-19,9	-10,1	
2021	ENE.	n.d.	n.d.	n.d.	n.d.	n.d.	n.d.	n.d.
	FEB.	n.d.	n.d.	n.d.	n.d.	n.d.	n.d.	n.d.

Fuente: MTPE – Planilla electrónica - PLAME y T-registro.

Elaboración: BCRP - Sucursal Iquitos.

Anexo N° 09

LORETO: EXPORTACIONES POR GRUPO DE PRODUCTOS ^{1/}
(Valor FOB - Millones de US\$)

	2020												2021			
	Feb.	Mar.	Abr.	May.	Jun.	Jul.	Ago.	Set.	Oct.	Nov.	Dic.	Ene.-Dic.	Ene.	Feb.		
PRODUCTOS TRADICIONALES	0,5	18,6	0,3	0,1	0,1	0,3	0,4	0,4	0,4	0,4	6,0	3,7	31,1	22,6	4,2	PRODUCTOS TRADICIONALES
Agrícolas	0,0	0,0	0,0	0,0	0,0	0,0	0,0	0,0	0,0	0,0	0,0	0,2	0,2	0,0	0,0	Agrícolas
Petróleo crudo y derivados	0,5	18,6	0,3	0,1	0,1	0,3	0,4	0,4	0,4	0,4	6,0	3,5	31,0	22,6	4,2	Petróleo crudo y derivados
PRODUCTOS NO TRADICIONALES	1,2	1,0	0,1	0,5	1,3	0,6	0,7	0,4	0,5	0,6	0,9	8,7	8,7	0,8	0,7	PRODUCTOS NO TRADICIONALES
Forestales	0,6	0,6	0,0	0,1	0,7	0,2	0,3	0,0	0,1	0,0	0,1	0,1	2,9	0,1	0,0	Forestales
Madera aserrada	0,6	0,5	0,0	0,1	0,3	0,1	0,3	0,0	0,1	0,0	0,1	0,1	2,4	0,1	0,0	Madera aserrada
Madera laminada	0,0	0,0	0,0	0,0	0,0	0,0	0,0	0,0	0,0	0,0	0,0	0,0	0,0	0,0	0,0	Madera laminada
Triplay y enchapados	0,0	0,0	0,0	0,0	0,0	0,0	0,0	0,0	0,0	0,0	0,0	0,0	0,0	0,0	0,0	Triplay y enchapados
Otros acabados	0,0	0,1	0,0	0,0	0,4	0,1	0,0	0,0	0,0	0,0	0,0	0,0	0,6	0,0	0,0	Otros acabados
Pesqueros	0,3	0,1	0,0	0,1	0,2	0,2	0,2	0,2	0,2	0,2	0,3	0,2	2,1	0,2	0,2	Pesqueros
Pescado congelado (paiche)	0,0	0,0	0,0	0,0	0,0	0,0	0,0	0,0	0,0	0,0	0,0	0,0	0,0	0,0	0,0	Pescado congelado (paiche)
Peces ornamentales	0,3	0,1	0,0	0,1	0,2	0,2	0,2	0,2	0,2	0,3	0,2	0,2	2,1	0,2	0,2	Peces ornamentales
Agroindustriales	0,2	0,2	0,1	0,4	0,4	0,2	0,1	0,2	0,1	0,2	0,6	0,6	2,9	0,3	0,3	Agroindustriales
Conservas de Palmito	0,0	0,0	0,0	0,0	0,0	0,0	0,0	0,0	0,0	0,0	0,0	0,0	0,0	0,0	0,0	Conservas de Palmito
Animales vivos	0,0	0,0	0,0	0,2	0,1	0,1	0,1	0,1	0,0	0,2	0,2	0,2	1,2	0,2	0,2	Animales vivos
Cacao en grano	0,1	0,1	0,1	0,2	0,4	0,1	0,1	0,1	0,1	0,1	0,4	0,4	1,7	0,1	0,1	Cacao en grano
Otros ^{2/}	0,1	0,1	0,0	0,0	0,1	0,1	0,0	0,0	0,1	0,1	0,1	0,1	0,8	0,2	0,2	Otros ^{2/}
RESTO ^{3/}	0,0	0,0	0,0	0,0	0,0	0,0	0,0	0,0	0,0	0,0	0,0	0,0	0,1	0,0	0,0	RESTO ^{3/}
TOTAL EXPORTACIONES	1,6	19,6	0,4	0,6	1,5	1,0	1,1	0,8	0,9	6,7	4,6	39,9	23,3	4,9	TOTAL EXPORTACIONES	

1/ Cifras preliminares.

2/ 2020: veneno de serpiente, aceite palo de rosa, aguaje, semillas tostadas de macambo, extracto de ayahuasca, corteza de cumula, sangre grado.

3/. Incluye reparación de bienes de capital, equipo petrolero y partes para helicópteros

Fuente: SUNAT.

Elaboración: BCRP - Sucursal Iquitos.



Anexo N° 10

LORETO: IMPORTACIONES FOB SEGÚN USO O DESTINO ECONÓMICO - ADUANA DE IQUITOS
(Valor FOB - Millones de US\$)

	2020												2021		
	Feb.	Mar.	Abr.	May.	Jun.	Jul.	Ago.	Set.	Oct.	Nov.	Dic.	Ene.-Dic.	Ene.	Feb.	
I. BIENES DE CONSUMO	0,0	0,5	0,0	0,0	0,0	1,1	1,3	2,0	0,1	0,0	0,7	5,8	0,0	0,6	I. BIENES DE CONSUMO
Bienes no duraderos	0,0	0,5	0,0	0,0	0,0	1,1	1,3	2,0	0,1	0,0	0,7	5,8	0,0	0,6	Bienes no duraderos
Bienes duraderos	0,0	0,0	0,0	0,0	0,0	0,0	0,0	0,0	0,0	0,0	0,0	0,0	0,0	0,0	Bienes duraderos
Diversos	0,0	0,0	0,0	0,0	0,0	0,0	0,0	0,0	0,0	0,0	0,0	0,0	0,0	0,0	Diversos
II. MATERIAS PRIMAS E INSUMOS	0,0	0,0	0,0	0,0	3,6	0,0	6,3	0,0	0,0	9,9	0,0	19,8	13,0	0,0	II. MATERIAS PRIMAS E INSUMOS
Combustibles-lubricantes	0,0	0,0	0,0	0,0	3,6	0,0	6,3	0,0	0,0	9,9	0,0	19,8	11,5	0,0	Combustibles-lubricantes
Materias para agricultura	0,0	0,0	0,0	0,0	0,0	0,0	0,0	0,0	0,0	0,0	0,0	0,0	0,0	0,0	Materias para agricultura
Materias para industria	0,0	0,0	0,0	0,0	0,0	0,0	0,0	0,0	0,0	0,0	0,0	0,0	1,6	0,0	Materias para industria
III. BIENES DE CAPITAL	0,0	0,0	0,0	0,0	0,0	0,2	0,0	0,6	0,0	0,2	0,2	4,2	0,0	2,7	III. BIENES DE CAPITAL
Materiales de construcción	0,0	0,0	0,0	0,0	0,0	0,0	0,0	0,0	0,0	0,0	0,0	0,0	0,0	0,0	Materiales de construcción
Bienes para la agricultura	0,0	0,0	0,0	0,0	0,0	0,0	0,0	0,0	0,0	0,0	0,0	0,0	0,0	0,0	Bienes para la agricultura
Bienes para la industria	0,0	0,0	0,0	0,0	0,0	0,0	0,0	0,0	0,0	0,0	0,0	3,0	0,0	2,7	Bienes para la industria
Equipos de transporte	0,0	0,0	0,0	0,0	0,0	0,2	0,0	0,6	0,0	0,1	0,2	1,2	0,0	0,0	Equipos de transporte
TOTAL IMPORTACIONES (I+II+III)	0,0	0,6	0,0	0,0	3,6	1,3	7,7	2,6	0,1	10,1	1,0	29,9	13,0	3,2	TOTAL IMPORTACIONES (I+II+III)

Fuente: BCRP - Oficina Principal .

Elaboración: BCRP - Sucursal Iquitos.

Anexo Nº 11

LORETO: EJECUCIÓN DEL PRESUPUESTO DE GASTOS DEL GOBIERNO NACIONAL ^{1/}
(Millones de soles)

	2020												2021		
	Feb.	Mar.	Abr.	May.	Jun.	Jul.	Ago.	Set.	Oct.	Nov.	Dic.	Ene.-Dic.	Ene.	Feb.	
GASTOS NO FINANCIEROS	140,9	144,8	156,2	161,8	68,3	105,3	184,1	97,9	272,5	223,6	296,7	1911,5	56,7	152,5	GASTOS NO FINANCIEROS
a. GASTOS CORRIENTES	112,2	122,3	150,2	145,1	63,2	89,5	163,2	88,7	242,9	160,6	209,4	1594,9	44,8	108,7	a. GASTOS CORRIENTES
1. Personal y obligaciones	30,4	30,1	30,7	32,4	30,2	36,1	30,9	31,3	31,5	31,1	34,8	381,7	30,0	26,8	1. Personal y obligaciones
2. Pensiones y prestaciones sociales	3,6	3,3	3,6	9,1	9,2	4,4	3,0	2,5	3,5	3,1	9,3	57,7	3,2	3,2	2. Pensiones y prestaciones sociales
3. Bienes y servicios	13,0	26,1	13,9	14,3	12,0	13,3	19,0	17,7	22,2	25,8	39,7	227,0	7,1	10,3	3. Bienes y servicios
4. Donaciones y transferencias	37,7	0,0	6,2	0,1	3,1	10,3	7,4	4,1	8,0	1,6	6,5	85,1	0,0	38,2	4. Donaciones y transferencias
5. Otros gastos corrientes	27,4	62,9	95,7	89,2	8,6	25,5	102,9	33,1	177,8	99,0	119,0	843,4	4,4	30,3	5. Otros gastos corrientes
b. GASTOS DE CAPITAL	28,7	22,5	6,0	16,7	5,2	15,7	20,9	9,3	29,6	63,0	87,3	316,6	11,9	43,8	b. GASTOS DE CAPITAL
1. Donaciones y transferencias	0,0	0,0	0,0	0,0	0,0	6,5	0,0	0,0	1,7	16,0	34,3	58,5	0,0	0,0	1. Donaciones y transferencias
2. Adquisición de activos no financieros	28,7	22,5	5,7	16,7	5,2	9,3	20,9	9,3	27,8	44,4	50,0	252,2	11,9	43,8	2. Adquisición de activos no financieros
3. Otros gastos de capital	0,0	0,0	0,3	0,0	0,0	0,0	0,0	0,0	0,0	2,6	3,0	5,9	0,0	0,0	3. Otros gastos de capital

1/ Información actualizada al 31 de marzo de 2021.

Fuente: MEF.

Elaboración: BCRP - Sucursal Iquitos.

Anexo N° 12

LORETO: EJECUCIÓN DEL PRESUPUESTO DE GASTOS DEL GOBIERNO REGIONAL ^{1/}
(Millones de soles)

	2020												2021		
	Feb.	Mar.	Abr.	May.	Jun.	Jul.	Ago.	Set.	Oct.	Nov.	Dic.	Ene.-Dic.	Ene.	Feb.	
GASTOS NO FINANCIEROS	152,4	149,4	138,7	137,5	133,5	169,2	162,8	185,7	190,7	198,4	346,5	2091,8	146,9	178,6	GASTOS NO FINANCIEROS
a. GASTOS CORRIENTES	122,7	129,4	130,2	128,5	126,3	142,0	146,6	146,6	143,6	149,8	226,0	1706,6	134,0	142,9	a. GASTOS CORRIENTES
1. Personal y obligaciones	93,4	92,5	95,6	95,5	93,3	103,3	101,0	102,6	102,1	102,6	132,7	1208,7	113,0	108,3	1. Personal y obligaciones
2. Pensiones y prestaciones sociales	5,3	6,0	5,4	5,6	5,0	6,4	5,0	6,1	5,2	7,2	8,1	72,1	6,7	5,2	2. Pensiones y prestaciones sociales
3. Bienes y servicios	23,7	29,9	29,1	27,1	27,6	31,3	39,6	36,9	33,6	39,5	84,9	417,0	14,2	28,8	3. Bienes y servicios
4. Donaciones y transferencias	0,0	0,0	0,0	0,0	0,0	0,0	0,3	0,0	0,0	0,0	0,0	0,3	0,0	0,0	4. Donaciones y transferencias
5. Otros gastos corrientes	0,3	1,0	0,2	0,2	0,4	1,0	0,6	0,9	2,7	0,5	0,4	8,5	0,1	0,6	5. Otros gastos corrientes
b. GASTOS DE CAPITAL	29,7	20,0	8,5	9,0	7,2	27,2	16,3	39,1	47,1	48,6	120,5	385,2	12,9	35,7	b. GASTOS DE CAPITAL
1. Donaciones y transferencias	0,0	0,0	0,0	0,0	0,0	0,0	0,0	0,0	0,0	0,3	0,0	0,3	0,0	0,0	1. Donaciones y transferencias
2. Adquisición de activos no financieros	29,5	20,0	8,5	9,0	7,2	27,2	16,3	38,3	46,1	48,2	118,9	381,1	12,9	35,7	2. Adquisición de activos no financieros
3. Otros gastos de capital	0,2	0,0	0,0	0,0	0,0	0,0	0,0	0,8	1,0	0,2	1,6	3,8	0,0	0,0	3. Otros gastos de capital

1/ Información actualizada al 31 de marzo de 2021.

Fuente: MEF.

Elaboración: BCRP - Sucursal Iquitos.

Anexo Nº 13

LORETO: EJECUCIÓN DEL PRESUPUESTO DE GASTOS DE LOS GOBIERNOS LOCALES ^{1/}
(Millones de soles)

	2020											2021			
	Feb.	Mar.	Abr.	May.	Jun.	Jul.	Ago.	Set.	Oct.	Nov.	Dic.	Ene.-Dic.	Ene.		Feb.
GASTOS NO FINANCIEROS	41,7	55,3	39,2	32,6	45,6	40,8	62,4	72,3	71,3	111,7	205,2	826,3	35,8	39,4	GASTOS NO FINANCIEROS
a. GASTOS CORRIENTES	21,1	44,2	32,6	27,3	34,9	36,0	41,9	44,5	44,6	57,6	86,4	504,2	29,8	17,3	a. GASTOS CORRIENTES
1. Personal y obligaciones	3,5	11,7	7,0	6,5	7,3	8,9	7,0	6,6	7,5	7,3	8,7	90,7	8,1	2,7	1. Personal y obligaciones
2. Pensiones y prestaciones sociales	1,6	1,3	1,7	1,6	1,9	2,0	3,6	2,1	2,7	3,3	3,1	26,1	0,8	1,9	2. Pensiones y prestaciones sociales
3. Bienes y servicios	15,3	30,8	23,7	18,9	25,4	24,9	30,7	35,2	33,8	46,1	74,1	381,6	20,4	12,4	3. Bienes y servicios
4. Donaciones y transferencias	0,3	0,3	0,2	0,2	0,2	0,3	0,3	0,3	0,3	0,3	0,5	3,5	0,2	0,2	4. Donaciones y transferencias
5. Otros gastos corrientes	0,5	0,1	0,1	0,1	0,1	0,0	0,4	0,2	0,1	0,5	-0,1	2,2	0,2	0,1	5. Otros gastos corrientes
b. GASTOS DE CAPITAL	20,6	11,1	6,6	5,2	10,7	4,8	20,5	27,9	26,7	54,1	118,8	322,1	5,9	22,1	b. GASTOS DE CAPITAL
1. Donaciones y transferencias	0,0	0,0	0,0	0,0	0,0	0,0	0,0	0,0	0,0	0,0	0,0	0,0	0,0	0,0	1. Donaciones y transferencias
2. Adquisición de activos no financieros	20,6	11,1	6,6	5,2	10,7	4,8	20,5	27,9	26,7	54,1	118,8	322,1	5,9	22,1	2. Adquisición de activos no financieros
3. Otros gastos de capital	0,0	0,0	0,0	0,0	0,0	0,0	0,0	0,0	0,0	0,0	0,0	0,0	0,0	0,0	3. Otros gastos de capital

1/ Información actualizada al 31 de marzo de 2021.

Fuente: MEF.

Elaboración: BCRP - Sucursal Iquitos.



Anexo N° 14

LORETO: INVERSIÓN NO FINANCIERA DEL GOBIERNO NACIONAL ^{1/}
(Millones de soles)

FUNCIONES	2020												2021		FUNCIONES
	Feb.	Mar.	Abr.	May.	Jun.	Jul.	Ago.	Set.	Oct.	Nov.	Dic.	Ene.-Dic.	Ene.	Feb.	
Relaciones Exteriores	0,0	0,0	0,0	0,0	0,0	0,0	0,0	0,0	0,0	0,0	0,0	0,1	0,0	0,0	Relaciones Exteriores
Agropecuaria	2,9	2,2	0,9	1,9	2,4	3,0	4,5	2,9	4,1	5,2	3,5	34,7	1,8	2,3	Agropecuaria
Educación	0,1	0,0	0,0	0,0	0,1	2,0	0,0	0,8	1,8	3,4	4,6	12,8	0,0	0,0	Educación
Energía	0,3	0,0	0,0	0,1	0,0	0,0	0,1	0,1	0,0	0,0	0,0	0,6	4,0	0,0	Energía
Industria	0,6	0,0	0,0	0,0	0,4	0,2	1,1	0,0	0,7	0,2	1,4	4,9	0,0	0,0	Industria
Justicia	0,0	0,0	0,0	0,0	0,1	0,0	0,1	0,2	0,1	0,3	0,5	1,2	0,0	0,0	Justicia
Ambiente	1,2	0,6	0,4	0,6	0,1	0,5	0,2	0,4	0,8	1,3	2,4	8,7	0,1	0,0	Ambiente
Orden público y seguridad	0,0	0,1	0,1	0,0	0,0	0,1	0,3	1,8	0,8	0,8	1,3	5,2	0,0	0,3	Orden público y seguridad
Defensa y seguridad	0,0	0,0	0,0	0,0	0,0	2,7	0,5	0,5	0,4	0,1	0,3	4,6	0,0	0,0	Defensa y seguridad
Pesca	0,2	0,0	0,0	0,0	0,0	0,0	0,0	0,0	0,0	0,0	0,0	0,4	0,0	0,0	Pesca
Planeamiento, gestión y reserva	0,0	0,0	0,0	0,0	0,0	0,4	0,0	0,0	0,1	0,2	0,4	1,1	0,0	0,0	Planeamiento, gestión y reserva
Protección social	0,0	0,0	0,0	0,0	0,0	0,0	0,0	0,0	0,0	0,1	1,1	1,3	0,0	0,0	Protección social
Salud	0,1	0,1	0,0	0,0	0,0	0,0	0,0	0,0	0,0	0,0	1,0	1,1	0,0	0,0	Salud
Saneamiento	14,3	9,4	0,2	0,1	0,0	0,0	2,8	1,5	4,7	8,9	13,3	55,3	0,3	4,9	Saneamiento
Trabajo	0,0	0,0	0,0	0,0	0,0	0,0	0,0	0,0	0,0	0,0	0,1	0,1	0,0	0,0	Trabajo
Transporte y comunicaciones	9,0	10,1	4,1	13,9	2,1	0,2	11,2	1,0	14,1	24,0	19,9	119,3	5,6	36,3	Transporte y comunicaciones
Turismo	0,0	0,0	0,0	0,0	0,0	0,0	0,0	0,0	0,0	0,0	0,1	0,2	0,0	0,0	Turismo
Vivienda y desarrollo urbano	0,1	0,1	0,1	0,0	0,0	0,0	0,0	0,0	0,0	0,1	0,2	0,6	0,0	0,0	Vivienda y desarrollo urbano
TOTAL INVERSIONES	28,7	22,5	5,7	16,7	5,2	9,3	20,9	9,3	27,8	44,4	50,0	252,2	11,9	43,8	TOTAL INVERSIONES

1/ Información actualizada al 31 de marzo de 2021.

Fuente: MEF.

Elaboración: BCRP - Sucursal Iquitos.

Anexo Nº 15

LORETO: INVERSIÓN NO FINANCIERA DEL GOBIERNO REGIONAL ^{1/}
(Millones de soles)

FUNCIONES	2020												2021		FUNCIONES
	Feb.	Mar.	Abr.	May.	Jun.	Jul.	Ago.	Set.	Oct.	Nov.	Dic.	Ene.-Dic.	Ene.	Feb.	
Agropecuaria	0,3	1,0	0,1	1,1	0,4	0,7	1,0	1,0	1,2	2,9	8,1	17,8	0,0	0,1	Agropecuaria
Comercio	0,0	0,0	0,0	0,0	0,0	0,0	0,0	0,1	0,1	0,0	0,0	0,2	0,0	0,0	Comercio
Cultura y deporte	0,1	0,0	0,0	0,0	0,0	2,4	0,2	0,7	1,7	4,5	1,8	12,5	0,5	0,4	Cultura y deporte
Educación	7,4	8,6	3,0	1,5	2,6	4,5	7,3	15,6	10,3	8,5	27,8	101,4	8,0	23,1	Educación
Energía	0,2	0,4	0,1	0,0	0,0	0,0	0,1	0,5	1,2	0,6	1,1	4,3	0,0	0,6	Energía
Minería	0,0	0,0	0,0	0,0	0,0	0,0	0,0	0,0	0,0	0,0	0,0	0,0	0,0	0,0	Minería
Orden público y seguridad	0,0	0,0	0,0	0,0	0,0	0,0	0,0	0,0	0,0	0,0	0,0	0,0	0,0	0,0	Orden público y seguridad
Pesca	0,0	0,0	0,0	0,0	0,0	0,0	0,0	0,0	0,0	0,0	0,0	0,0	0,0	0,0	Pesca
Planeamiento, gestión y reserva	0,7	2,2	0,8	0,3	0,5	0,9	0,9	1,7	1,8	2,6	8,1	20,9	0,0	0,5	Planeamiento, gestión y reserva
Protección social	0,1	0,0	0,0	0,1	0,1	0,1	0,1	0,1	0,1	0,2	0,7	1,8	0,0	0,0	Protección social
Salud	12,4	0,5	1,3	3,6	1,0	12,5	3,1	7,5	10,3	10,4	22,8	85,8	0,0	2,5	Salud
Saneamiento	0,2	0,2	0,1	0,4	0,1	0,2	0,2	0,2	0,2	0,5	1,2	3,6	0,1	0,1	Saneamiento
Trabajo	0,0	0,0	0,0	0,0	0,0	0,0	0,0	0,0	0,0	0,0	0,1	0,1	0,0	0,0	Trabajo
Transporte	7,3	6,8	2,5	1,4	1,8	5,6	2,7	8,3	16,1	15,6	37,1	110,3	4,3	7,9	Transporte
Turismo	0,5	0,0	0,1	0,6	0,3	0,0	0,0	0,7	0,9	0,3	2,4	6,3	0,0	0,0	Turismo
Medio Ambiente	0,2	0,3	0,3	0,1	0,4	0,4	0,6	1,9	2,2	1,8	7,1	15,2	0,0	0,4	Medio Ambiente
Vivienda y desarrollo urbano	0,0	0,0	0,0	0,0	0,0	0,0	0,0	0,0	0,1	0,3	0,4	0,9	0,0	0,0	Vivienda y desarrollo urbano
TOTAL INVERSIONES	29,5	20,0	8,5	9,0	7,2	27,2	16,3	38,3	46,1	48,2	118,9	381,1	12,9	35,7	TOTAL INVERSIONES

1/ Información actualizada al 31 de marzo de 2021.

Fuente: MEF.

Elaboración: BCRP - Sucursal Iquitos.



Anexo N° 16

LORETO: INVERSIÓN NO FINANCIERA DE LOS GOBIERNOS LOCALES ^{1/}
(Millones de soles)

FUNCIONES	2020												2021		FUNCIONES
	Feb.	Mar.	Abr.	May.	Jun.	Jul.	Ago.	Set.	Oct.	Nov.	Dic.	Ene.-Dic.	Ene.	Feb.	
Agropecuaria	0,2	0,4	0,1	0,1	0,1	0,2	0,3	0,3	0,2	0,3	0,7	3,0	0,0	0,2	Agropecuaria
Comercio	0,2	0,4	0,0	0,0	3,4	-3,3	1,6	8,2	1,3	4,7	4,7	24,6	0,2	1,0	Comercio
Cultura y deporte	0,4	0,3	0,0	0,0	0,1	0,1	0,2	0,5	0,5	1,3	2,3	6,1	0,2	0,2	Cultura y deporte
Educación	1,5	1,8	0,6	1,5	0,1	1,5	3,6	3,6	5,7	4,7	13,5	40,3	0,1	2,3	Educación
Energía	0,1	0,5	0,2	0,1	0,2	0,2	0,1	0,5	1,1	0,6	0,5	4,2	0,5	0,1	Energía
Industria	0,0	0,0	0,0	0,0	0,0	0,0	0,0	0,0	0,0	0,0	0,0	0,0	0,0	0,0	Industria
Ambiente	0,4	1,1	3,6	0,4	3,9	0,6	2,8	3,1	3,9	1,3	3,3	24,3	0,4	0,2	Ambiente
Minería	0,0	0,0	0,0	0,0	0,0	0,0	0,0	0,0	0,0	0,0	0,0	0,6	0,0	0,0	Minería
Orden público y seguridad	0,1	0,0	0,0	0,0	0,0	0,1	0,1	0,0	0,3	5,2	-0,3	5,5	0,2	0,5	Orden público y seguridad
Pesca	0,0	0,0	0,0	0,0	0,0	0,0	0,0	0,0	0,0	0,0	0,1	0,1	0,0	0,0	Pesca
Planeamiento, gestión y reserva	1,3	2,2	0,7	1,0	0,9	1,8	1,8	2,2	2,3	1,7	2,0	19,2	0,8	1,2	Planeamiento, gestión y reserva
Protección social	0,0	0,0	0,0	0,0	0,0	0,0	0,2	0,0	0,0	0,2	0,6	1,1	0,0	0,0	Protección social
Salud	0,8	0,3	0,0	0,1	0,6	0,1	0,3	0,6	0,4	0,4	2,1	6,3	0,0	0,1	Salud
Saneamiento	1,9	1,7	0,8	0,6	0,4	0,9	0,7	1,8	2,9	21,1	59,3	92,5	0,8	1,2	Saneamiento
Trabajo	0,0	0,0	0,0	0,0	0,0	0,0	0,0	0,0	0,5	0,2	0,3	1,0	0,0	0,0	Trabajo
Transporte y comunicaciones	11,5	2,0	0,6	0,7	0,8	2,0	8,0	4,1	4,9	6,5	10,2	57,4	1,6	11,6	Transporte y comunicaciones
Turismo	0,1	0,0	0,0	0,0	0,1	0,1	0,0	0,0	0,0	0,0	0,0	0,5	0,0	0,0	Turismo
Vivienda y desarrollo urbano	2,0	0,3	0,0	0,7	0,0	0,5	0,7	2,9	2,7	5,9	19,5	35,4	1,1	3,4	Vivienda y desarrollo urbano
TOTAL INVERSIONES	20,6	11,1	6,6	5,2	10,7	4,8	20,5	27,9	26,7	54,1	118,8	322,1	5,9	22,1	TOTAL INVERSIONES

1/ Información actualizada al 31 de marzo de 2021.

Fuente: MEF.

Elaboración: BCRP - Sucursal Iquitos.

Anexo N° 17

LORETO: DEPÓSITOS ^{1/}
(Saldos en millones de soles)

	2020											2021		
	Feb.	Mar.	Abr.	May.	Jun.	Jul.	Ago.	Set.	Oct.	Nov.	Dic.	Ene.	Feb	
A. BANCA MÚLTIPLE	957	939	1 116	1 202	1 257	1 397	1 502	1 461	1 425	1 509	1 209	1 234	1 222	A. BANCA MÚLTIPLE
B. EMPRESAS FINANCIERAS	9	9	8	8	8	8	8	8	9	8	9	9	9	B. EMPRESAS FINANCIERAS
C. CAJAS MUNICIPALES Y RURALES	248	242	236	241	249	256	253	255	257	263	265	261	259	C. CAJAS MUNICIPALES Y RURALES
D. BANCO DE LA NACIÓN	238	262	303	338	361	352	323	346	384	376	413	361	372	D. BANCO DE LA NACIÓN
TOTAL DEPÓSITOS DE LORETO	1 452	1 452	1 664	1 788	1 875	2 013	2 086	2 070	2 075	2 156	1 896	1 865	1 863	TOTAL DEPÓSITOS DE LORETO

1/ cifras preliminares.

Fuente: SBS y AFP.

Elaboración: BCRP - Sucursal Iquitos.

Anexo N° 18

LORETO: CRÉDITO ^{1/}
(Saldos en millones de soles)

	2020											2021		
	Feb.	Mar.	Abr.	May.	Jun.	Jul.	Ago.	Set.	Oct.	Nov.	Dic.	Ene.	Feb	
A. BANCA MÚLTIPLE	1 593	1 567	1 555	1 704	1 800	1 967	2 051	2 090	2 094	2 107	1 546	1 541	1 572	A. BANCA MÚLTIPLE
B. EMPRESAS FINANCIERAS	148	148	147	145	145	146	146	144	141	139	137	134	132	B. EMPRESAS FINANCIERAS
C. CAJAS Y EDPYMES	346	337	330	325	326	334	341	350	357	364	369	371	369	C. CAJAS Y EDPYMES
D. BANCO DE LA NACIÓN ^{2/}	363	360	354	350	345	341	340	348	353	374	386	388	388	D. BANCO DE LA NACIÓN ^{2/}
E. AGROBANCO ^{3/}	17	17	17	17	17	17	17	17	17	17	14	14	14	E. AGROBANCO ^{3/}
CRÉDITO TOTAL DE LORETO	2 467	2 430	2 403	2 541	2 633	2 805	2 895	2 949	2 962	3 001	2 453	2 448	2 475	CRÉDITO TOTAL DE LORETO
- Moneda Nacional	2 359	2 322	2 299	2 436	2 525	2 701	2 793	2 853	2 870	2 908	2 425	2 419	2 444	- Moneda Nacional
- Moneda Extranjera	108	107	104	105	108	104	102	96	92	94	28	29	31	- Moneda Extranjera

1/ Cifras preliminares.

2/ Sólo considera los créditos de consumo e hipotecario.

3/ No considera los créditos a las demás empresas del Sistema Financiero.

Fuente: SBS y AFP.

Elaboración: BCRP - Sucursal Iquitos.

Anexo N° 19

LORETO: TASA DE MOROSIDAD ^{1/}
(En porcentaje)

ENTIDADES FINANCIERAS	2020												2021		ENTIDADES FINANCIERAS
	Feb.	Mar.	Abr.	May.	Jun.	Jul.	Ago.	Set.	Oct.	Nov.	Dic.	Ene.	Feb.		
Banca Múltiple	8,7	8,3	9,3	7,6	7,4	6,7	6,3	6,6	6,9	7,0	8,3	8,3	n.d.	Banca Múltiple	
Empresas Financieras	5,2	5,1	5,5	5,7	5,7	4,8	5,1	6,4	6,9	6,8	8,9	10,2	n.d.	Empresas Financieras	
Cajas Municipales	7,8	7,6	7,7	7,9	7,5	7,1	6,7	6,5	6,4	6,1	5,9	5,8	n.d.	Cajas Municipales	
Cajas Rurales de Ahorro y Crédito	-	-	-	-	-	-	-	-	-	-	-	-	-	-	Cajas Rurales de Ahorro y Crédito
EDPYMEs	5,9	6,5	6,8	5,6	23,8	18,2	15,4	13,7	15,7	15,3	16,1	15,3	n.d.	EDPYMEs	
Banco de la Nación ^{2/}	2,9	2,9	3,0	3,0	3,0	3,0	3,0	3,2	3,3	3,3	2,7	2,7	n.d.	Banco de la Nación ^{2/}	
Agrobanco ^{3/}	97,9	97,8	97,8	97,8	97,8	97,8	97,8	98,0	97,9	98,0	97,8	97,8	n.d.	Agrobanco ^{3/}	
TOTAL	8,1	7,8	8,5	7,5	7,4	6,8	6,5	6,8	7,0	7,0	7,7	7,7	n.d.	TOTAL	

^{1/} cifras preliminares, calculadas en base a: (créditos vencidos + créditos en cobranza judicial) / colocaciones brutas.

^{2/} Solo considera los créditos de consumo e hipotecario.

^{3/} No considera los créditos a las demás empresas del Sistema Financiero.

Fuente: SBS y AFP.

Elaboración: BCRP - Sucursal Iquitos.