

**BANCO CENTRAL DE RESERVA DEL PERÚ**  
SUCURSAL IQUITOS



**LORETO: Síntesis de Actividad Económica**  
**ENERO 2021<sup>1</sup>**

**Departamento de Estudios Económicos**

---

<sup>1</sup> En el presente informe participaron Arnulfo Cumbicus y Mario López.

## ÍNDICE

*Página*

<b>RESUMEN EJECUTIVO .....</b>	<b>3</b>
<b>I. ACTIVIDAD PRODUCTIVA .....</b>	<b>5</b>
1. Actividad primaria .....	5
1.1. Sector agropecuario .....	5
1.2. Sector pesca.....	6
1.3. Sector minería .....	7
2. Otros indicadores sectoriales .....	8
2.1 Sector manufactura .....	8
2.2 Arribos de turistas a los establecimientos de hospedaje .....	9
<b>II. ASPECTOS LABORALES .....</b>	<b>9</b>
1. Empleo .....	9
<b>III. SECTOR EXTERNO .....</b>	<b>10</b>
1. Exportaciones.....	10
2. Importaciones .....	11
<b>IV. CRÉDITO Y DEPÓSITOS .....</b>	<b>11</b>
1. Crédito .....	11
2. Depósitos.....	13
<b>V. EJECUCIÓN DEL PRESUPUESTO DE GASTOS DEL GOBIERNO GENERAL .....</b>	<b>15</b>
1. Gasto corriente no financiero .....	15
2. Inversión pública.....	15
<b>ANEXOS .....</b>	<b>17</b>



## RESUMEN EJECUTIVO

---

### Principales hechos de importancia

- En enero, el sector **agropecuario** cayó en 0,2 por ciento interanual, influyendo el desempeño negativo del sub-sector pecuario, relacionado con la menor producción de carne de aves, porcino, vacuno, leche y huevo; **minería** disminuyó en 69,4 por ciento interanual, por el estado de fuerza mayor en que continúan los lotes 192 y 67, lenta recuperación precio internacional del petróleo, anuncio de liquidación del lote 8 en la quincena de diciembre de 2020 y la menor producción del lote 95; y **pescas** se contrajo en 11,8 por ciento, por el menor desembarque de pescado para consumo humano, ante la escasez de especies continentales en época de creciente de los ríos.
- En **otros indicadores de actividad económica** creció manufactura (5,4 por ciento); crédito total no varió (0,0 por ciento), pero disminuyeron inversión pública (-23,5 por ciento), créditos de consumo (-1,0 por ciento) y los créditos hipotecarios (-0,3 por ciento).

### Actividad primaria

- El sector **agropecuario** disminuyó en 0,2 por ciento interanual en enero, por el desempeño negativo del sub-sector pecuario, ante la menor producción de carne de aves, porcino y vacuno, además, leche y huevo; pero el sub-sector agrícola creció en 1,1 por ciento interanual, vinculado a las mayores áreas cosechadas de yuca, arroz cáscara y palma aceitera; en el mes ocurrieron lluvias fuertes con anomalías positivas y altas temperaturas.
- El sector **pescas** se contrajo en 11,8 por ciento interanual en enero, influyendo el menor desembarque de pescado para consumo humano directo, por la escasez de especies continentales en época de fuerte creciente de los ríos, pero atenuado por el dinamismo de la pesca ornamental debido a las mayores ventas al mercado externo e interno.
- La **minería** cayó en 69,4 por ciento interanual en enero, debido al estado de fuerza mayor en que continúan los lotes 192 y 67, anuncio de la liquidación del lote 8 y la menor producción del lote 95.

### Otros indicadores de actividad económica

- La **actividad manufacturera** avanzó en 5,4 por ciento interanual en enero, debido al desempeño positivo de la industria primaria y no primaria.
- Los **arribos de turistas a establecimientos de hospedaje** se contrajeron en 48,0 por ciento interanual en marzo de 2020, por efecto de la restricción de actividades turísticas, ante pandemia por el COVID-19. En el periodo enero-marzo, el número de arribos de turistas a establecimientos de hospedaje acumuló una caída de 5,6 por ciento interanual, debido al menor flujo de turistas nacionales.
- El **empleo** en empresas privadas formales de 10 y más trabajadores en Iquitos cayó en 2,4 por ciento interanual en diciembre de 2019, influyendo el menor requerimiento de mano de obra en todas las ramas explicativas, en particular primaria y manufactura, con ello, en el periodo enero-diciembre de 2019, el empleo en Iquitos acumuló una caída de 2,8 por ciento.
- El **crédito total** no registró variación interanual en enero, alcanzando S/ 2 448 millones; por tipo registró variaciones mixtas, así, los créditos a **empresas** se incrementaron en 1,0 por ciento, pero los créditos de **consumo** registraron una disminución de 1,0 por ciento y también los créditos **hipotecarios** cayeron en 0,3 por ciento.

- La **inversión pública** cayó en 23,5 por ciento en enero, por factores estacionales este mes es bajo en inversión, ante la menor ejecución de los Gobiernos Locales y Gobierno Nacional, así, los Gobiernos Locales la contrajeron en 62,3 por ciento, por el menor ritmo en la construcción del mercado modelo 3 de octubre de Iquitos, y paralización de la construcción de la carretera Yurimaguas Munichis por laudos arbitrales; y el Gobierno Nacional la disminuyó en 1,9 por ciento, por la desaceleración en la construcción de la carretera Bellavista-Mazan-Salvador-El Estrecho: tramo 1 Bellavista-Santo Tomas Puente Nanay; en cambio, el Gobierno Regional la aumentó en 4,8 por ciento, impulsada por el mejoramiento de calles urbanas del distrito de Punchana y de infraestructura educativa.
- En los proyectos con mayor monto devengado del **Gobierno Nacional** destaca S/ 4,7 millones en la carretera Bellavista-Mazan-Salvador- El Estrecho: tramo 1 Bellavista-Santo Tomas Puente Nanay; y S/ 4,0 millones en electrificación rural en Yurimaguas, Balsapuerto y Lagunas, en Alto Amazonas; en el **Gobierno Regional** S/ 2,1 millones en mejoramiento de calles urbanas de Punchana; S/ 1,4 millones en el mejoramiento de infraestructura del colegio Rocío Ruiz, en el centro poblado de Huapapa, en el distrito de Yaguas, en la provincia de Putumayo; y S/ 1,3 millones en infraestructura del colegio Máximo Alvarado Romero de la localidad de Bagazan, en el distrito de Saquena, en la provincia de Requena; y en los **Gobiernos Locales** S/ 0,8 millones en el sistema de agua potable de Nauta.

**Cuadro N° 1**  
**LORETO: OTROS INDICADORES DE ACTIVIDAD ECONÓMICA**

(Variación % respecto a similar mes del año anterior)

	Ago.20	Set.20	Oct.20	Nov.20	Dic.20	Ene.21
Producción industrial 1/	↑ 24,3	↓ -17,2	↓ -27,0	↑ 26,1	↓ -4,1	↑ 5,4
Arribos a los establecimientos de hospedaje	n.d.	n.d.	n.d.	n.d.	n.d.	n.d.
Crédito total	↑ 23,2	↑ 24,5	↑ 23,5	↑ 23,7	2,1 →	0,0
Créditos de consumo	↓ -0,6	↓ -0,8	↓ -1,1	↓ -0,7	↓ -0,8	↓ -1,0
Crédito hipotecario	↓ -4,0	↓ -5,2	↓ -2,4	↓ -2,6	↓ -1,8	↓ -0,3
Inversión pública 1/	↓ -34,7	↑ -3,2	↑ 76,2	↑ 93,1	↑ 99,1	↓ -23,5

1/ En términos reales.

Fuentes: SBS y AFP, MEF, DIRCETUR y DIREPRO.

Elaboración: BCRP, Sucursal Iquitos. Departamento de Estudios Económicos.



## I. ACTIVIDAD PRODUCTIVA

### 1. Actividad primaria

#### 1.1. Sector agropecuario

- La actividad agropecuaria cayó en 0,2 por ciento interanual en enero, influyendo el desempeño negativo del sub-sector pecuario, por la menor producción de carne de aves, porcino, vacuno, leche y huevo; en cambio, el agrícola creció en 1,1 por ciento, vinculado a mayores áreas cosechadas de yuca, arroz cáscara, plátano y palma aceitera; en el mes ocurrieron lluvias fuertes con anomalías positivas y altas temperaturas.

**Cuadro N° 2**  
**LORETO: PRODUCCIÓN DE PRINCIPALES PRODUCTOS AGROPECUARIOS<sup>1/</sup>**  
(Toneladas)

Sub-sectores	Estructura Porcentual 2019 <sup>2/</sup>	Enero			
		2020	2021	Var. %	Contribución <sup>3</sup>
<b>AGRÍCOLA</b>	<b>76,4</b>			<b>1,1</b>	<b>0,9</b>
<b>Orientado a la industria</b>	<b>17,4</b>			<b>-1,9</b>	<b>-0,4</b>
Caña de azúcar	1,7	16 329	16 434	0,6	0,0
Palma aceitera	5,0	10 220	10 234	0,1	0,0
Maíz amarillo duro	10,0	10 232	9 914	-3,1	-0,3
Cacao	0,6	56	51	-8,9	0,0
<b>Orientado al mercado interno</b>	<b>59,0</b>			<b>2,1</b>	<b>1,2</b>
Arroz cáscara	11,9	8 277	8 570	3,5	0,4
Yuca	20,3	39 618	41 041	3,6	0,8
Plátano	13,3	24 251	24 465	0,9	0,1
Maíz choclo	1,2	1 912	1 722	-9,9	-0,2
Piña	0,9	2 245	2 268	1,0	0,0
Otros	11,4	24 269	24 596	1,1	0,1
<b>PECUARIO</b>	<b>23,6</b>			<b>-5,0</b>	<b>-1,1</b>
Carne de aves <sup>4/</sup>	17,3	2 453	2 380	-3,0	-0,5
Carne de porcino <sup>4/</sup>	1,8	329	279	-15,2	-0,3
Carne de vacuno <sup>4/</sup>	2,0	274	234	-14,6	-0,3
Huevos	2,2	465	456	-1,9	0,0
Leche	0,2	142	132	-7,0	0,0
Otros <sup>4/</sup>	0,1	5	6	14,6	0,0
<b>SECTOR AGROPECUARIO</b>	<b>100,0</b>			<b>-0,2</b>	<b>-0,2</b>

1/ Cifras preliminares.

2/ Estimado a precios de 2007.

3/ En base a la estructura porcentual de similar periodo de 2020.

4/ Peso de animales en pie.

Fuente: DRAL y MIDA GRI.

Elaboración: BCRP, Sucursal Iquitos. Departamento de Estudios Económicos.

- El sub-sector agrícola registró un crecimiento de 1,1 por ciento interanual en enero, inducido por la mayor producción de yuca, arroz cáscara, plátano y palma aceitera; todos ellos explicados por las mayores áreas cosechadas.
- El sub-sector pecuario cayó en 5,0 por ciento interanual en enero, influyendo la menor producción carne de aves, porcino y vacuno, además, leche y huevo.
- En el periodo agosto-enero de la campaña 2020-2021, las áreas sembradas se incrementaron en 0,5 por ciento (397 hectáreas más) respecto a similar periodo de la campaña anterior, por la ampliación de la frontera agrícola de yuca y arroz cáscara, ante la disponibilidad de semillas y recurso hídrico en el periodo lluvioso.

**Cuadro N° 3**  
**LORETO: SUPERFICIE SEMBRADA 1/**  
 (Hectáreas)

	Campaña Agrícola <sup>2/</sup>		Variación	
	2020/2019	2021/2020	Absoluta	Porcentual
<b>CULTIVOS TRANSITORIOS</b>	<b>72 362</b>	<b>73 071</b>	<b>709</b>	<b>1,0</b>
Arroz cáscara	16 577	16 654	77	0,5
Maíz amarillo	22 492	22 329	- 163	-0,7
Maíz choclo	2 626	2 529	- 97	-3,7
Yuca	27 177	27 909	732	2,7
Frijol grano seco	385	404	19	4,9
Frijo caupí	1 102	1 118	16	1,5
Otros	2 003	2 128	125	6,2
<b>CULTIVOS PERMANENTES</b>	<b>6 655</b>	<b>6 343</b>	<b>- 312</b>	<b>-4,7</b>
Palma aceitera	94	85	- 9	-9,6
Plátano	5 372	5 096	- 276	-5,1
Camu camu	0	0	-	-
Otros	1 189	1 162	- 27	-2,3
<b>Total</b>	<b>79 017</b>	<b>79 414</b>	<b>397</b>	<b>0,5</b>

1/ Cifras preliminares.

2/ De agosto a enero.

Fuente: DRAL.

Elaboración: BCRP, Sucursal Iquitos. Departamento de Estudios Económicos

## 1.2. Sector pesca

- El VBP<sup>2</sup> del sector pesca disminuyó en 11,8 por ciento interanual en enero, influyendo el menor desembarque de pescado para consumo humano directo en estado fresco, salpreso y seco salado, por la escasez de especies continentales en época de creciente de los ríos; pero atenuado en parte por desempeño positivo de la pesca ornamental, determinado por las mayores ventas de peces ornamentales vivos al mercado externo e interno.

**Cuadro N° 4**  
**LORETO: PRODUCCIÓN PESQUERA 1/**  
 (Toneladas y miles de unidades)

	Enero		
	2020	2021	Var. %
<b>Consumo Humano (toneladas)</b>	<b>803</b>	<b>687</b>	<b>-14,4</b>
<b>Fresco</b>	<b>765</b>	<b>654</b>	<b>-14,5</b>
Llambina	67	70	4,5
Ractacara	65	52	- 20,0
Boquichico	148	146	-1,4
Palometa	184	109	-40,8
Sardina	20	20	0,0
Otras especies	281	257	-8,5
<b>Salpreso</b>	<b>9</b>	<b>8</b>	<b>-11,1</b>
<b>Seco salado</b>	<b>29</b>	<b>25</b>	<b>-13,8</b>
<b>Ornamentales (miles de unidades)</b>	<b>532</b>	<b>537</b>	<b>0,9</b>
Mercado interno	38	42	10,5
Mercado externo	494	495	0,2
Stock remanente y/o mortandad	0	0	-
<b>SECTOR PESCA 2/</b>			<b>-11,8</b>

1/ Cifras preliminares y proyecciones.

2/ Estimado a precios de 2007.

Fuente: DIREPRO.

Elaboración: BCRP, Sucursal Iquitos. Departamento de Estudios Económicos

<sup>2</sup> Valor bruto de la producción.



### 1.3. Sector minería

- La producción fiscalizada de petróleo crudo cayó en 69,4 interanual en enero, la décima caída interanual consecutiva desde marzo de 2020, debido al estado de fuerza mayor de los lotes 192 y 67 por la pandemia; anuncio de la liquidación del lote 8 desde la mitad de diciembre de 2020 y la menor producción del lote 95; a pesar del reinicio de operaciones del oleoducto norperuano.

**Cuadro N° 5**  
**LORETO: PRODUCCIÓN DE PETRÓLEO CRUDO 1/**  
(Miles de barriles)

Hidrocarburos	Estructura Porcentual 2019 <sup>2/</sup>	Enero			
		2020	2021	Var. %	Contribución <sup>3/</sup>
Petróleo crudo	100,0	792	242	-69,4	-69,4
<b>SECTOR MINERÍA 2/</b>	<b>100,0</b>			<b>-69,4</b>	<b>-69,4</b>

1/ Cifras preliminares.

2/ Estimado a precios de 2007.

3/ En base a la estructura porcentual de similar periodo de 2020.

Fuente: Perúpetro S.A.

Elaboración: BCRP, Sucursal Iquitos. Departamento de Estudios Económicos.

- El reinicio del bombeo de petróleo crudo a través del oleoducto norperuano se dio desde el 03 de enero en sus tramos I y II, tras permanecer paralizado desde 28 de setiembre de 2020, luego que el Gobierno re tomara el control de las instalaciones de la Estación 5 en la provincia del Datem del Marañón.

**Gráfico N° 1**  
**LORETO: PRODUCCIÓN DE PETRÓLEO CRUDO**  
(Var. % respecto a similar periodo del año anterior)

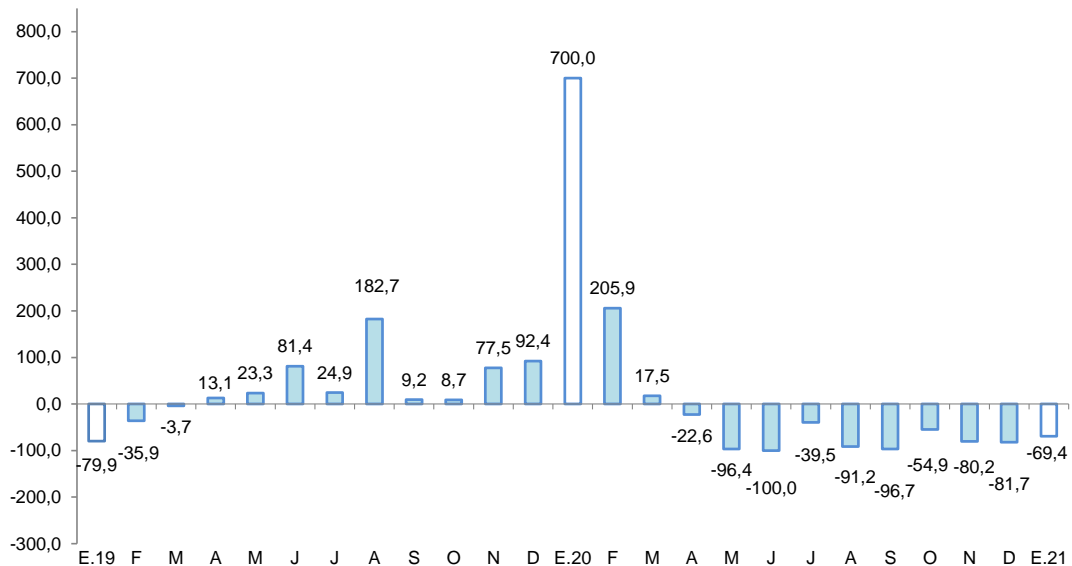

Fuente: Perúpetro S.A.

Elaboración: BCRP, Sucursal Iquitos. Departamento de Estudios Económicos.



**Gráfico N° 2**  
**PRECIO INTERNACIONAL DEL PETRÓLEO-WTI**  
 (US\$ por barril)

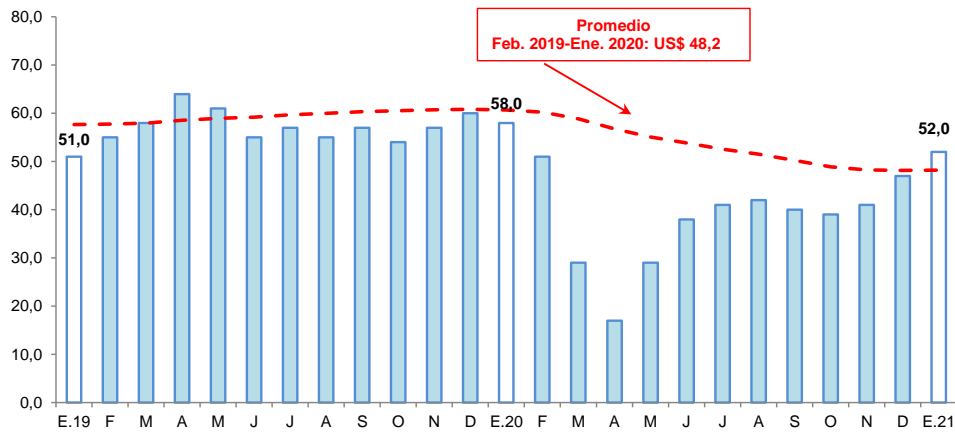

Fuente: Bloomberg.  
 Elaboración: BCRP, Sucursal Iquitos. Departamento de Estudios Económicos.

## 2. Otros indicadores sectoriales

### 2.1 Sector manufactura

- La manufactura avanzó en 5,4 por ciento interanual en enero, influyendo el desempeño positivo de la industria primaria y no primaria.
- La industria primaria registró un crecimiento de 8,0 por ciento interanual en enero, explicado por la mayor producción de derivados de petróleo, como consecuencia de la disponibilidad de insumos importados para la fabricación de gasolinas.

**Cuadro N° 6**  
**LORETO: ÍNDICE DE VOLUMEN FÍSICO MANUFACTURERO 1/**  
 (Var. % real respecto a similar periodo del año anterior)

Ramas de actividad	Estructura Porcentual 2017 <sup>2/</sup>	Enero	
		Var. %	Contribución <sup>3/</sup>
<b>MANUFACTURA PRIMARIA</b>	<b>64,8</b>	<b>8,0</b>	<b>5,3</b>
Refinación de petróleo	64,8	8,0	5,3
<b>MANUFACTURA NO PRIMARIA</b>	<b>35,2</b>	<b>0,3</b>	<b>0,1</b>
Conservas de palmito	0,1	-	-
Productos lácteos	0,0	-3,8	0,0
Alimentos para animales	0,1	-	-
Productos de panadería	0,3	-8,6	0,0
Bebidas malteadas	0,0	-	-
Bebidas gaseosas	7,1	3,6	0,3
Madera aserrada	8,2	5,2	0,2
Triplay	5,5	-6,7	-0,5
Periódicos	0,1	-19,4	0,0
Impresión	0,1	-33,6	0,0
Oxígeno industrial	0,1	-	-
Mallas metálicas	0,0	-	-
Motores para pozos	0,0	-	-
Bombas para pozos	0,1	0,0	0,0
Motocicletas y motokar	13,5	0,9	0,1
<b>SECTOR MANUFACTURA</b>	<b>100,0</b>	<b>5,4</b>	<b>5,4</b>

1/ Cifras preliminares.

2/ Estimado a precios de 2007.

3/ En base a la estructura porcentual de similar periodo de 2020.

Fuente: DIREPRO y Empresas.

Elaboración: BCRP, Sucursal Iquitos. Departamento de Estudios Económicos.



- La industria no primaria se expandió en 0,3 por ciento interanual en enero, ante la mayor producción de bebidas gaseosas, madera aserrada y motocicletas y motokar.

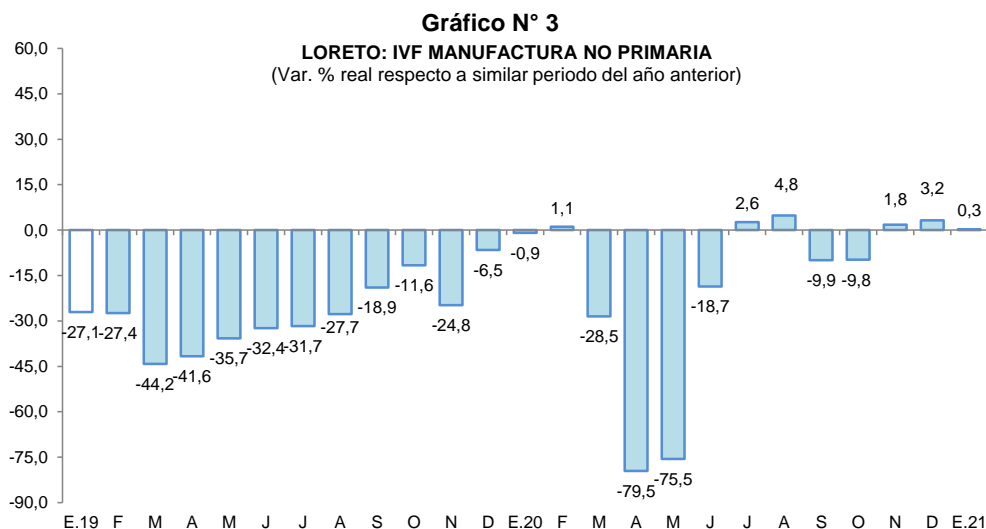

Fuente: DIREPRO y Empresas  
 Elaboración: BCRP, Sucursal Iquitos. Departamento de Estudios Económicos.

## 2.2 Arribos de turistas a los establecimientos de hospedaje

- Según MINCETUR, el número de arribos de turistas a los establecimientos de hospedaje se contrajo en 48,0 por ciento interanual en marzo. El turismo interno disminuyó en 63,6 por ciento, por efecto de la restricción de actividades ante el COVID-19; y el receptivo registró una caída de 14,9 por ciento interanual.
- En el periodo enero-marzo, el número de arribos de turistas a establecimientos de hospedaje acumuló una disminución de 5,6 por ciento interanual, como consecuencia del menor flujo de turistas nacionales. El turismo interno acumuló una contracción de 18,5 por ciento; mientras el receptivo se expandió en 25,1 por ciento interanual.

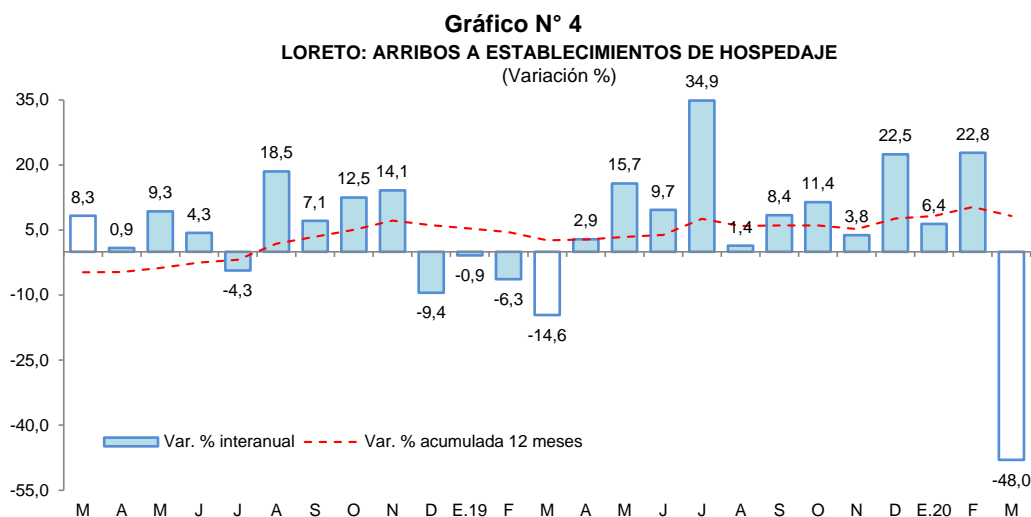

Fuente: MINCETUR.

## II. ASPECTOS LABORALES

### 1. Empleo

- El empleo en empresas privadas formales de 10 y más trabajadores en Iquitos registró una disminución de 2,4 por ciento interanual en diciembre de 2019, explicada por el menor



requerimiento de trabajadores en cuatro de las cinco ramas de actividad económica: primaria (-15,6 por ciento), manufactura (-6,7 por ciento), transporte y comunicaciones (-4,4 por ciento), y comercio (-2,6 por ciento).

**Cuadro N° 7**  
**IQUITOS: ÍNDICE MENSUAL DE EMPLEO EN EMPRESAS PRIVADAS FORMALES DE 10 A MÁS**  
**TRABAJADORES, POR RAMA DE ACTIVIDAD<sup>1/</sup>**

(Octubre 2010=100)

Rama de Actividad	Diciembre			Enero - Diciembre		
	2018	2019	Var. %	2018	2019	Var. %
Primaria <sup>2/</sup>	39,2	33,1	-15,6	35,5	33,8	-4,6
Manufactura	68,3	63,7	-6,7	70,1	62,6	-10,6
Comercio	108,5	105,7	-2,6	109,4	107,2	-2,0
Transporte y Comunicaciones	78,2	74,7	-4,4	77,6	75,1	-3,1
Servicios <sup>3/</sup>	97,7	102,0	4,4	94,9	96,4	1,6
<b>Total</b>	<b>80,3</b>	<b>78,4</b>	<b>-2,4</b>	<b>79,3</b>	<b>77,1</b>	<b>-2,8</b>

Nota: La información corresponde al primer día de cada mes.

<sup>1/</sup> Cifras preliminares.

<sup>2/</sup> Conformada por las subramas agricultura, pesca e hidrocarburos.

<sup>3/</sup> Conformada por las subramas servicios prestados a empresas, restaurantes y hoteles, establecimientos financieros, enseñanza, servicios sociales y comunales; y electricidad, gas y agua.

Fuente: MTPE – Encuesta Nacional de Variación Mensual del Empleo (ENVME).

- En el periodo enero-diciembre de 2019, el empleo en empresas privadas formales registró un nivel promedio menor en 2,8 por ciento frente a similar periodo del año 2018. Se registran menores requerimientos de trabajadores en cuatro de las cinco ramas de actividad económica, en particular manufactura (-10,6 por ciento).

**Gráfico N° 5**

**CIUDAD DE IQUITOS: EMPLEO FORMAL URBANO EN EMPRESAS DE 10 A MÁS**  
**TRABAJADORES (Año base octubre 2010=100)**  
 (Var. % respecto a similar periodo del año anterior)



Fuente: MTPE – Encuesta Nacional de Variación Mensual del Empleo (ENVME).

### III. SECTOR EXTERNO

#### 1. Exportaciones

- Las exportaciones totalizaron US\$ 23,3 millones en enero, cifra que es 23,3 veces la registrada en similar mes del año anterior, debido a una importante venta de petróleo crudo (430 449 barriles), con destino a Chile.

**Cuadro N° 8**  
**LORETO: EXPORTACIONES POR GRUPO DE PRODUCTOS<sup>1/</sup>**  
 (Valor FOB en millones de US\$)

TIPO	Estructura % 2020	Enero		
		2020	2021	Var. %
<b>PRODUCTOS TRADICIONALES</b>	<b>78,1</b>	<b>0,2</b>	<b>22,6</b>	<b>11 200,0</b>
Agrícolas	0,0	0,0	0,0	-
Petróleo crudo y derivados	78,1	0,2	22,6	11 200,0
<b>PRODUCTOS NO TRADICIONALES</b>	<b>21,8</b>	<b>0,8</b>	<b>0,8</b>	<b>0,0</b>
Agropecuarios	7,3	0,4	0,3	-25,0
Pesqueros	5,2	0,2	0,2	0,0
Maderas y sus manufacturas	7,4	0,2	0,1	-50,0
Resto	1,9	0,1	0,2	100,0
<b>OTRAS EXPORTACIONES<sup>2/</sup></b>	<b>0,1</b>	<b>0,0</b>	<b>0,0</b>	<b>-</b>
<b>TOTAL EXPORTACIONES</b>	<b>100,0</b>	<b>1,0</b>	<b>23,3</b>	<b>2 230,0</b>

1/ Cifras preliminares.

2/ Incluye reparación de bienes de capital, equipo petrolero y partes para helicópteros.

Fuente: SUNAT

Elaboración: BCRP, Sucursal Iquitos. Departamento de Estudios Económicos.

- Las exportaciones de productos tradicionales fueron de 113,0 veces las registradas en enero de 2020, explicadas por una importante venta de petróleo crudo a Chile.
- Las exportaciones de productos no tradicionales no registraron variación alguna frente a enero del año anterior, debido a que las menores ventas de maderas y sus manufacturas, y de productos agropecuarios, se compensaron exactamente con las mayores ventas del rubro resto de productos (conservas de carne de pollo y aceite de palo de rosa).

## 2. Importaciones

- Las importaciones por la aduana de Iquitos fueron de US\$ 13,0 millones en enero, cifra mayor en 330,9 por ciento respecto a similar mes del año anterior, debido a las compras de materias primas de Islas Vírgenes Británicas, específicamente, combustibles: US\$ 6,8 millones de nafta para la elaboración de gasolinas y US\$ 4,6 millones de diesel para embarcaciones, automotores y plantas generadoras; y US\$ 1,6 millones para la industria, por la compra de cable de fibra óptica a China.

## IV. CRÉDITO Y DEPÓSITOS

### 1. Crédito

- El saldo de créditos en Loreto a enero ascendió a S/ 2 448 millones, similar monto alcanzado en enero del año 2020.
- El saldo de crédito en la banca múltiple representó el 63,0 por ciento del total y se redujo en 2,4 por ciento interanual; mientras que, el saldo de las instituciones no bancarias, que canalizaron el 20,6 por ciento, se expandió en 3,2 por ciento interanual y fue resultado de los mayores créditos otorgados por las cajas municipales (9,4 por ciento); mientras que, las edpymes (-32,4 por ciento) y financieras (-7,6 por ciento) tuvieron variaciones negativas.
- Según tipo de crédito, destaca el crecimiento del segmento empresas (1,0 por ciento); mientras que, en el segmento personas, los créditos hipotecarios se redujeron en 0,3 por ciento y los del tipo consumo cayeron en 1,0 por ciento.

**Cuadro N° 9**  
**Loreto: Crédito Nominal - Enero 2021**

	Estructura % Ene-21	Saldo en millones de soles		Tasa de crecimiento (%)	
		Dic-20	Ene-21	Mes	12 Meses
<b>Banco de la Nación</b>	<b>15,8</b>	<b>386</b>	<b>388</b>	<b>0,4</b>	<b>6,9</b>
<b>Agrobanco</b>	<b>0,6</b>	<b>14</b>	<b>14</b>	<b>-4,8</b>	<b>-19,9</b>
<b>Banca Múltiple</b>	<b>63,0</b>	<b>1 546</b>	<b>1 541</b>	<b>-0,3</b>	<b>-2,4</b>
<b>Instituciones No Bancarias</b>	<b>20,6</b>	<b>506</b>	<b>505</b>	<b>-0,2</b>	<b>3,2</b>
Financieras	5,5	137	134	-2,3	-7,6
Cajas Municipales	14,8	359	361	0,7	9,4
Cajas Rurales	0,0	0	0	-	-
Edpymes	0,4	10	10	-6,3	-32,4
Arrendamiento Financiero	0,0	0	0	-	-
<b>TOTAL</b>	<b>100,0</b>	<b>2 453</b>	<b>2 448</b>	<b>-0,2</b>	<b>0,0</b>
<b>Empresas</b>	<b>47,8</b>	<b>1 187</b>	<b>1 170</b>	<b>-1,4</b>	<b>1,0</b>
<b>Personas</b>	<b>52,2</b>	<b>1 266</b>	<b>1 278</b>	<b>1,0</b>	<b>-0,9</b>
Consumo	44,3	1 073	1 084	1,0	-1,0
Hipotecario	7,9	193	194	0,4	-0,3
MN	98,8	2 425	2 419	-0,3	3,3
ME	1,2	28	29	5,4	-72,8
ME (Mill. US\$)		8	8	4,9	-74,8

Fuente: SBS y AFP

Elaboración: BCRP - Sucursal Iquitos. Departamento de Estudios Económicos.

- La ratio crédito/depósitos pasó de 1,65 en enero de 2020 a 1,31 en enero de 2021, es decir, cayó en 0,34 puntos porcentuales. Esta ratio es mayor que la unidad, por lo tanto, indica que Loreto es un departamento demandante neto de crédito.

**Gráfico N° 6**  
**LORETO: EVOLUCIÓN DEL CRÉDITO**  
(Var. % respecto a similar mes del año anterior)

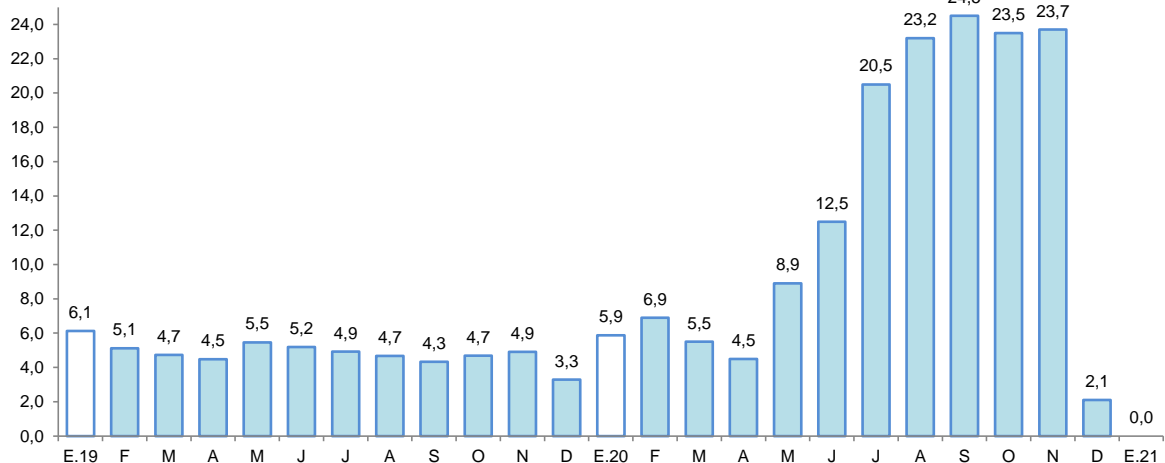

Fuente: SBS y AFP.

- Por tipo de moneda, el saldo en moneda nacional aumentó en 3,3 por ciento interanual, representando el 98,8 por ciento del total; sin embargo, en moneda extranjera se redujo en 72,8 por ciento. Por lo tanto, la participación relativa del crédito en moneda nacional se incrementó en 3,2 puntos porcentuales con respecto a enero de 2020, en detrimento de la participación de los créditos otorgados en moneda extranjera.

**Gráfico N° 7**  
LORETO: EVOLUCIÓN DEL CRÉDITO POR TIPO DE MONEDA  
(Var. % respecto a similar mes del año anterior)

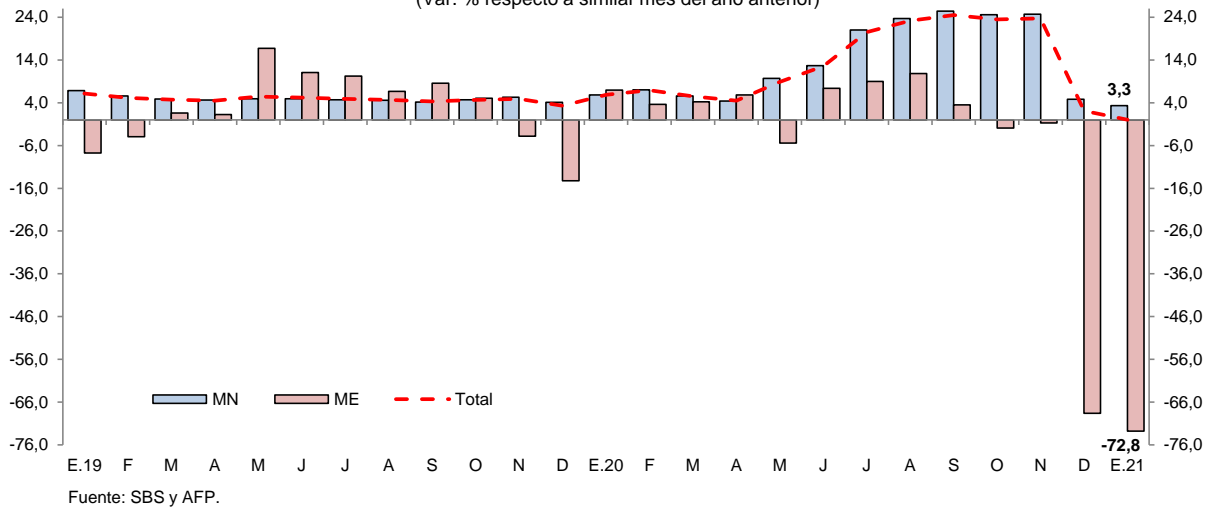

- La tasa de morosidad en diciembre de 2020 fue de 7,7 por ciento, menor en 0,3 puntos porcentuales a la registrada en similar mes del año anterior. La morosidad en las cajas municipales (5,9 por ciento) fue menor a la de diciembre 2019 en 1,7 puntos porcentuales y; en la banca múltiple (8,3 por ciento) se redujo en 0,3 puntos porcentuales.

**Gráfico N° 8**  
LORETO: TASA DE MOROSIDAD <sup>1/</sup>  
(Porcentaje)

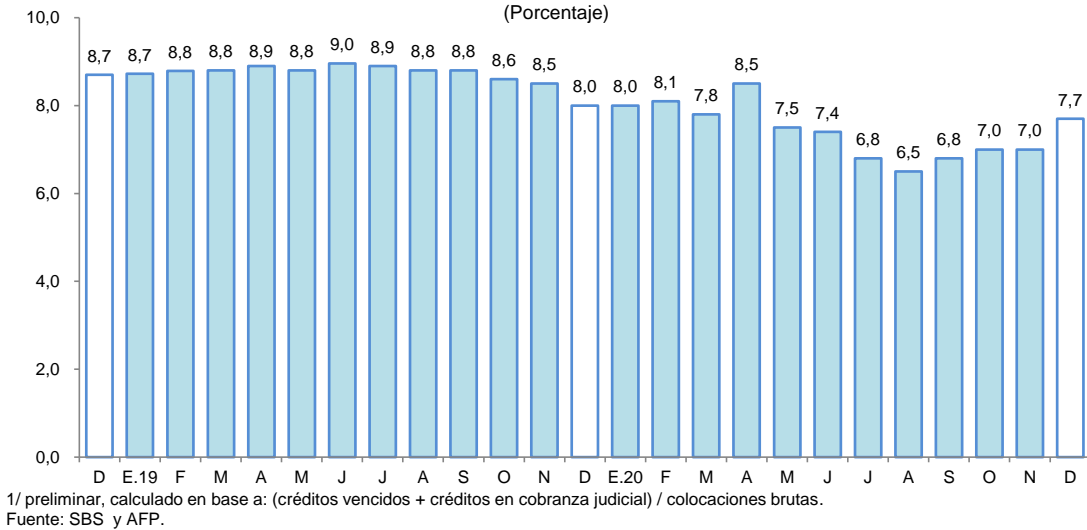

## 2. Depósitos

- En enero, los depósitos en las instituciones del sistema financiero (S/ 1 865 millones) aumentaron en 25,6 por ciento interanual. Según tipo de depósito, las captaciones a la vista (33,6 por ciento del total) crecieron en 49,1 por ciento y de ahorro (45,9 por ciento del total) lo hicieron en 32,6 por ciento; mientras que, los depósitos a plazo (20,5 por ciento del total) se redujeron en 8,8 por ciento interanual.



**Cuadro N° 10**  
**Loreto: Depósito Nominal - Enero 2021**

	Estructura % Ene-21	Saldo en millones de soles		Tasa de crecimiento (%)	
		Dic-20	Ene-21	Mes	12 Meses
<b>Banco de la Nación</b>	<b>19,3</b>	<b>413</b>	<b>361</b>	<b>-12,6</b>	<b>53,5</b>
<b>Banca Múltiple</b>	<b>66,2</b>	<b>1 209</b>	<b>1 234</b>	<b>2,1</b>	<b>24,9</b>
<b>Instituciones No Bancarias</b>	<b>14,5</b>	<b>274</b>	<b>270</b>	<b>-1,5</b>	<b>3,4</b>
Financieras	0,5	9	9	3,6	6,6
Cajas Municipales	14,0	265	261	-1,7	3,3
Cajas Rurales	0,0	0	0	-	-
<b>TOTAL</b>	<b>100,0</b>	<b>1 896</b>	<b>1 865</b>	<b>-1,6</b>	<b>25,6</b>
Vista	33,6	602	627	4,1	49,1
Ahorro	45,9	911	857	-5,9	32,6
A plazo	20,5	383	382	-0,5	-8,8
MN	86,1	1 638	1 606	-2,0	30,6
ME	13,9	258	259	0,6	1,7
ME (Mill. US\$)		71	71	0,1	-5,7

Fuente: SBS y AFP

Elaboración: BCRP - Sucursal Iquitos. Departamento de Estudios Económicos.

- Por tipo de institución financiera, los depósitos en la banca múltiple, cuya participación en los depósitos totales asciende a 66,2 por ciento, aumentaron en 24,9 por ciento interanual; en las instituciones no bancarias, que representan el 14,5 por ciento del total, crecieron en 3,4 por ciento, impulsados por las mayores captaciones de las cajas municipales (3,3 por ciento) y de las empresas financieras (6,6 por ciento); y el Banco de la Nación (19,3 por ciento del total) registró un crecimiento de 53,5 por ciento interanual.

**Gráfico N° 9**

**LORETO: EVOLUCIÓN DE LOS DEPÓSITOS**  
(Var. % respecto a similar mes del año anterior)

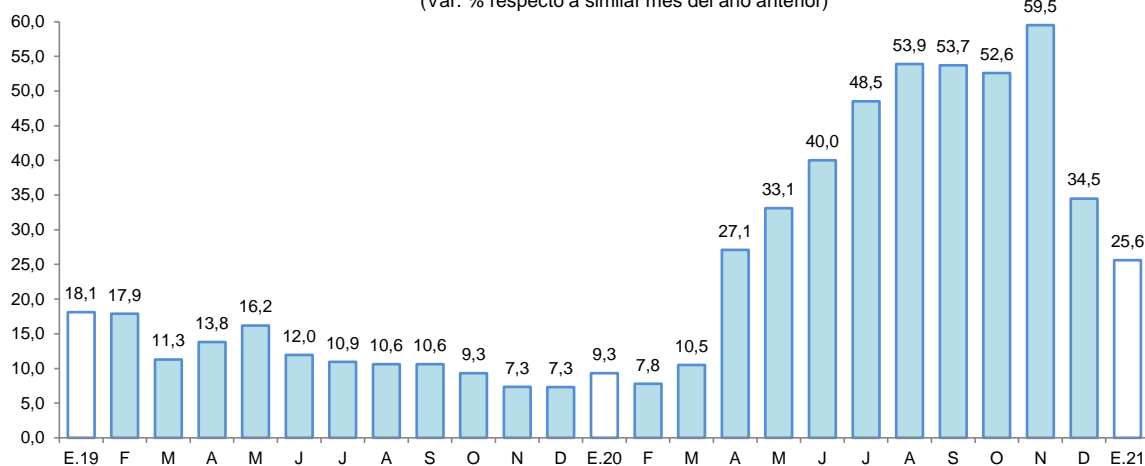

Fuente: SBS y AFP.

- Por tipo de moneda, los depósitos en soles representaron el 86,1 por ciento del total y aumentaron en 30,6 por ciento interanual; asimismo, las captaciones en moneda extranjera, con una importancia relativa de 13,9 por ciento, aumentaron en 1,7 por ciento interanual.
- La tasa de dolarización fue de 13,9 por ciento, es decir, menor en 3,3 puntos porcentuales a la tasa registrada en enero de 2020. La mayor liquidez en moneda nacional se debe a los mayores depósitos a la vista y de ahorro; mientras que, en el caso de moneda extranjera se debe a los mayores depósitos de ahorro.

Gráfico N° 10

LORETO: EVOLUCIÓN DE LOS DEPÓSITOS POR TIPO DE MONEDA  
(Var. % respecto a similar mes del año anterior)

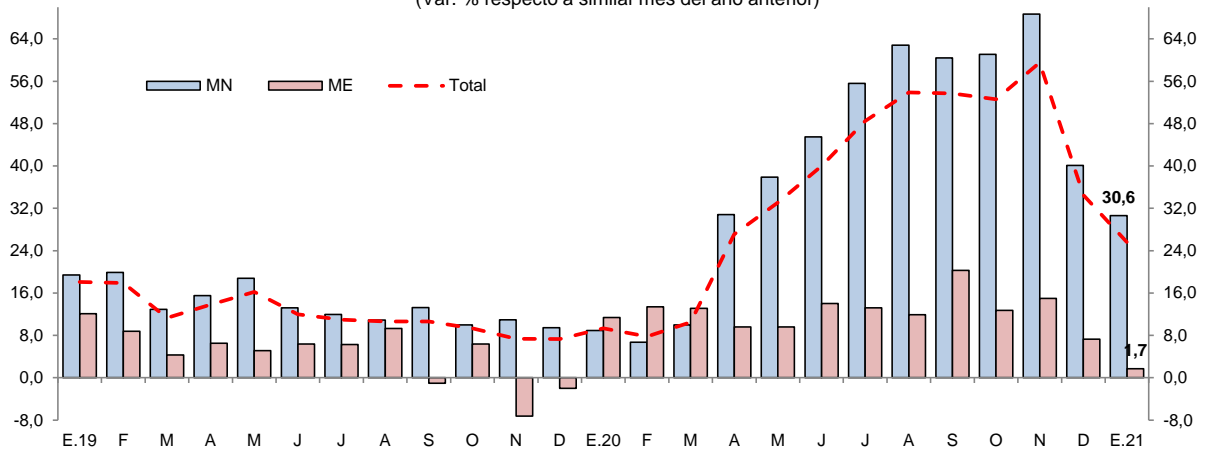

Fuente: SBS y AFP.

## V. EJECUCIÓN DEL PRESUPUESTO DE GASTOS DEL GOBIERNO GENERAL

### 1. Gasto corriente no financiero

- El gasto corriente no financiero creció en 3,3 por ciento interanual en enero, explicado por los mayores gastos del Gobierno Regional, el cual lo incrementó en 13,2 por ciento, impulsados por las mayores remuneraciones al personal del Magisterio, y altos gastos variables y ocasionales, es decir, compensaciones vacacionales por vacaciones trunca; mientras los Gobiernos Locales lo disminuyeron en 12,4 por ciento, explicado por el menor gasto en compras de bienes y servicios, principalmente por la contratación de servicios profesionales y técnicos; y el Gobierno Nacional lo disminuyó en 9,0 por ciento, debido al menor monto por contrato administrativo de servicios y, servicios profesionales y técnicos.

Cuadro N° 11

LORETO: GASTO CORRIENTE NO FINANCIERO<sup>1/</sup>

(Millones de soles)

	Enero		Var. % real
	2020	2021	
Gobierno Nacional	47,6	44,8	-9,0
Gobierno Regional	115,1	134,0	13,2
Gobiernos Locales	33,1	29,8	-12,4
<b>Total</b>	<b>195,8</b>	<b>208,6</b>	<b>3,3</b>

1/ Información actualizada al 28 de febrero de 2021.

Fuente: MEF.

Elaboración: BCRP. Sucursal Iquitos.

### 2. Inversión pública

- La inversión pública cayó en 23,5 por ciento en enero, por factores estacionales este mes es bajo en inversión, ante la menor ejecución de los Gobiernos Locales y Gobierno Nacional, así, los Gobiernos Locales la contrajeron en 62,3 por ciento, por el menor ritmo en la construcción del mercado modelo 3 de octubre de Iquitos, y paralización de la construcción de la carretera Yurimaguas Munichis por laudos arbitrales; y el Gobierno Nacional la disminuyó en 1,9 por ciento, por la desaceleración en la construcción de la carretera Bellavista-Mazan-Salvador-El Estrecho: tramo 1 Bellavista-San Tomas Puente Nanay; mientras el Gobierno Regional la aumentó en 4,8 por ciento, impulsada por el mejoramiento de calles urbanas del distrito de Punchana y en infraestructura educativa.

- En enero 2021, la inversión ejecutada representó el 2,2 por ciento del presupuesto institucional modificado (PIM); el Gobierno Nacional avanzó el 2,7 por ciento, el Gobierno Regional el 2,2 por ciento y los Gobiernos Locales el 1,7 por ciento.

**Cuadro N° 12**  
**LORETO: INVERSIÓN PÚBLICA<sup>1/2/</sup>**  
(Millones de soles)

	Enero		
	2020	2021	Var. % real
Gobierno Nacional	11,8	11,9	-1,9
Gobierno Regional	12,0	12,9	4,8
Gobiernos Locales	15,3	5,9	-62,3
<b>Total</b>	<b>39,1</b>	<b>30,7</b>	<b>-23,5</b>

1/ Información actualizada al 28 de febrero de 2021.

2/ Comprende la adquisición de activos no financieros.

Fuente: MEF.

Elaboración: BCRP. Sucursal Iquitos.

**Gráfico N° 11**  
**LORETO: INVERSIÓN PÚBLICA**  
(Var. % real respecto a similar periodo del año anterior)

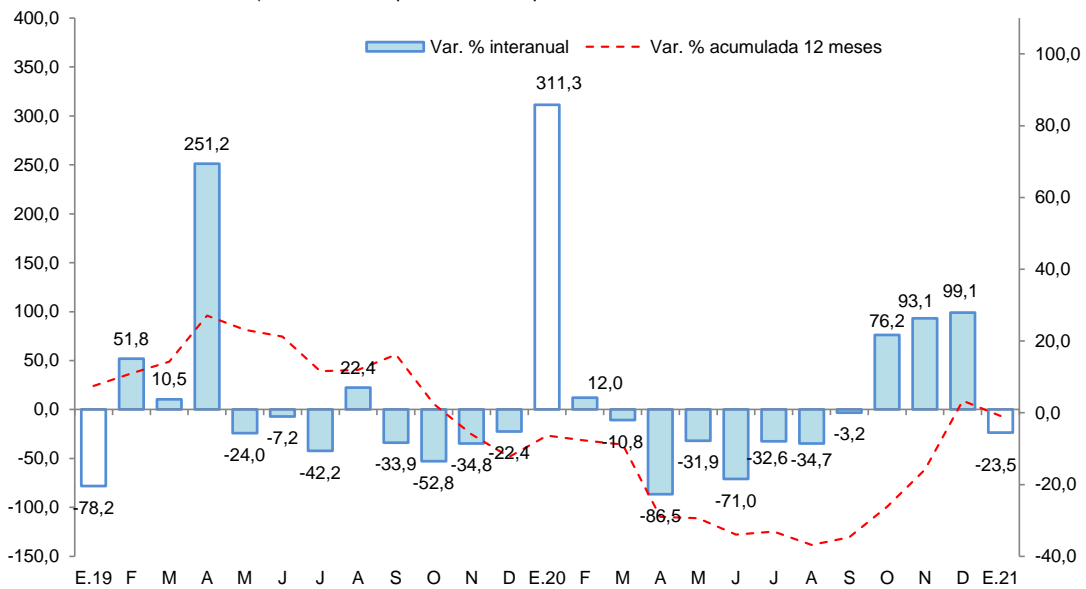

Fuente: MEF.

Elaboración: BCRP. Sucursal Iquitos.

Los proyectos con mayor monto devengado, por nivel de gobierno, son los siguientes:

- El **Gobierno Nacional** destinó S/ 4,7 millones en la carretera Bellavista-Mazan-Salvador-El Estrecho: tramo 1 Bellavista-Santo Tomas Puente Nanay; y S/ 4,0 millones en electrificación rural en Yurimaguas, Balsapuerto y Lagunas, en Alto Amazonas.
- El **Gobierno Regional** desembolsó S/ 2,1 millones en mejoramiento de calles urbanas del distrito de Punchana; S/ 1,4 millones en el mejoramiento de infraestructura del colegio Rocío Ruiz en el centro poblado de Huapapa, en el distrito de Yaguas, en la provincia de Putumayo; y S/ 1,3 millones en infraestructura del colegio Máximo Alvarado Romero de la localidad de Bagazan, en el distrito de Saquena, en la provincia de Requena.
- Los **Gobiernos Locales** invirtieron S/ 0,8 millones en el sistema de agua potable de Nauta.



**ANEXOS**

BANCO CENTRAL DE RESERVA DEL PERÚ – SUCURSAL IQUITOS

Anexo Nº 01

LORETO: PRODUCCIÓN AGROPECUARIA <sup>1/</sup>  
(T.M.)

	2020												2021		
	Ene.	Feb.	Mar.	Abr.	May.	Jun.	Jul.	Ago.	Set.	Oct.	Nov.	Dic.	Ene.-Dic.	Ene.	
<b>Total agrícola</b>	<b>137 409</b>	<b>126 761</b>	<b>111 903</b>	<b>98 001</b>	<b>90 567</b>	<b>93 007</b>	<b>104 735</b>	<b>115 095</b>	<b>150 090</b>	<b>174 146</b>	<b>172 419</b>	<b>182 747</b>	<b>1 556 880</b>	<b>139 295</b>	<b>Total agrícola</b>
Arroz cáscara	8 277	4 659	3 145	1 445	701	792	3 563	7 170	18 664	25 375	13 833	17 441	105 065	8 570	Arroz cáscara
Frijol grano seco	0	0	0	0	0	0	0	1 205	2 054	1 204	444	25	4 932	0	Frijol grano seco
Frijol caupí	0	0	0	0	0	0	0	93	1 943	3 183	1 054	95	6 368	0	Frijol caupí
Plátano	24 251	24 643	22 177	21 455	21 615	22 948	22 695	22 312	23 891	25 119	25 480	24 748	281 334	24 465	Plátano
Yuca	39 618	37 705	33 343	28 308	25 563	30 054	34 482	34 786	38 430	44 588	52 693	55 266	454 836	41 041	Yuca
Maíz choclo	1 912	1 250	796	338	295	205	320	983	2 203	3 457	2 844	2 868	17 471	1 722	Maíz choclo
Limón	1 122	1 119	1 158	1 134	1 101	1 027	953	905	871	507	574	733	11 204	1 133	Limón
Naranja	304	329	331	244	231	266	245	248	280	208	420	475	3 581	305	Naranja
Papaya	1 313	1 312	1 344	1 191	1 225	1 323	1 331	1 387	1 385	1 328	1 309	1 855	16 303	1 348	Papaya
Tomate	34	31	21	18	23	18	23	60	284	593	233	128	1 466	32	Tomate
Piña	2 245	1 286	892	456	353	341	432	1 070	1 886	2 005	2 821	4 066	17 853	2 268	Piña
Cacao	56	51	53	27	18	5	17	69	88	111	149	311	955	51	Cacao
Caña de azúcar	16 329	15 847	13 874	12 110	12 699	13 355	14 385	13 692	14 591	11 106	13 740	14 632	166 360	16 434	Caña de azúcar
Maíz amarillo duro	10 232	4 977	1 915	949	305	414	3 537	7 215	13 275	18 556	22 424	24 159	107 958	9 914	Maíz amarillo duro
Palma aceitera	10 220	8 558	8 775	10 182	10 415	8 695	9 181	9 329	9 286	9 728	9 598	9 930	113 897	10 234	Palma aceitera
Camu camu	1 626	2 294	2 373	1 007	182	0	0	0	457	973	1 440	1 768	12 120	1 654	Camu camu
Otros agrícolas															Otros agrícolas
Cocona	408	462	427	372	330	368	396	356	371	305	400	517	4 712	405	Cocona
Pepino	96	88	97	78	55	63	69	102	205	272	188	124	1 437	95	Pepino
Pijuayo Palmito	103	100	77	86	91	100	121	123	139	167	163	167	1 437	104	Pijuayo Palmito
Sacha inchi	28	34	26	23	23	24	22	26	27	14	32	171	450	28	Sacha inchi
Sandía	0	0	0	0	0	0	0	748	3 537	7 238	2 757	181	14 461	0	Sandía
Toronja	341	363	354	351	329	355	327	233	214	155	201	255	3 478	342	Toronja
Zapallo	64	51	37	37	32	13	50	127	326	1 053	549	144	2 483	59	Zapallo
Resto agrícola	18 830	21 602	20 688	18 190	14 981	12 641	12 586	12 856	15 683	16 901	19 073	22 688	206 719	19 091	Resto agrícola
<b>TOTAL PECUARIO <sup>2/</sup></b>	<b>3 668</b>	<b>3 368</b>	<b>3 489</b>	<b>3 252</b>	<b>3 420</b>	<b>3 587</b>	<b>3 710</b>	<b>3 874</b>	<b>3 837</b>	<b>3 858</b>	<b>3 777</b>	<b>4 949</b>	<b>44 789</b>	<b>3 487</b>	<b>TOTAL PECUARIO <sup>2/</sup></b>
Carne de ave	2 453	2 203	2 389	2 383	2 373	2 489	2 645	2 868	2 796	2 779	2 722	3 762	31 862	2 380	Carne de ave
Carne de porcino	329	321	314	252	269	352	336	224	235	225	217	281	3 355	279	Carne de porcino
Carne de vacuno	274	246	196	112	210	206	193	222	247	278	277	307	2 768	234	Carne de vacuno
Carne de ovino	5	5	4	4	5	7	6	5	6	6	6	8	67	6	Carne de ovino
Carne de búfalo	0	0	0	0	0	0	0	0	0	0	0	0	0	0	Carne de búfalo
Leche	142	139	136	80	132	133	138	145	143	140	143	141	1 612	132	Leche
Huevos	465	454	450	421	431	400	392	410	410	430	412	450	5 125	456	Huevos

1/ Cifras preliminares.

2/ Peso neto.

Fuente: Dirección Regional del MIDA GRI de Loreto.

Elaboración: BCRP - Sucursal Iquitos.



Anexo Nº 02

LORETO: PRODUCCIÓN PESQUERA  
(T.M.)

	2020												2021		
	Ene.	Feb.	Mar.	Abr.	May.	Jun.	Jul.	Ago.	Set.	Oct.	Nov.	Dic.	Ene.-Dic.	Ene.	
<b>Desembarque total <sup>1/</sup></b>	<b>803</b>	<b>609</b>	<b>679</b>	<b>161</b>	<b>248</b>	<b>366</b>	<b>757</b>	<b>916</b>	<b>603</b>	<b>940</b>	<b>875</b>	<b>684</b>	<b>7 641</b>	<b>687</b>	<b>Desembarque total <sup>1/</sup></b>
Fresco	765	562	601	129	179	319	715	818	550	855	805	639	6 937	654	Fresco
Salpreso	9	16	11	1	2	1	18	31	15	32	20	10	166	8	Salpreso
Seco-salado	29	31	67	31	67	46	24	67	38	53	50	35	538	25	Seco-salado
<b>Desembarque total <sup>2/</sup></b>	<b>803</b>	<b>609</b>	<b>679</b>	<b>161</b>	<b>248</b>	<b>366</b>	<b>757</b>	<b>916</b>	<b>603</b>	<b>940</b>	<b>875</b>	<b>684</b>	<b>7 641</b>	<b>687</b>	<b>Desembarque total <sup>2/</sup></b>
Boquichico	166	128	130	39	58	72	253	253	165	244	175	135	1 818	148	Boquichico
Carachama	20	9	6	1	1	5	14	18	12	15	19	17	137	21	Carachama
Corvina	3	5	6	0	0	5	11	20	19	17	12	5	103	5	Corvina
Chambira	10	3	9	0	0	7	9	17	9	12	12	12	100	7	Chambira
Fasaco	21	8	12	0	0	12	17	18	19	18	17	13	155	16	Fasaco
Gamitana	3	7	2	2	8	9	4	4	5	3	3	3	53	2	Gamitana
Lisa	4	6	6	0	5	7	67	55	40	32	6	19	247	12	Lisa
Llambina	68	16	17	0	0	13	6	10	3	6	44	25	208	72	Llambina
Maparate	34	16	21	33	56	33	17	27	19	21	43	32	352	36	Maparate
Palometa	185	272	276	40	4	27	64	172	68	265	185	175	1 733	116	Palometa
Paco	24	2	6	1	0	8	20	26	16	21	17	15	156	14	Paco
Paiche	0	4	49	37	65	47	15	14	14	6	4	5	260	0	Paiche
Ractacara	65	12	18	0	0	11	4	11	3	6	46	26	202	53	Ractacara
Sabalo	11	10	5	0	6	9	31	25	10	13	10	11	141	7	Sabalo
Sardina	20	15	14	1	16	18	33	32	38	34	23	22	266	20	Sardina
Tucunaré	3	13	4	0	10	4	7	9	7	8	8	8	81	4	Tucunaré
Yaraqui	6	2	0	0	5	2	1	1	1	1	4	2	25	4	Yaraqui
Yulilla	32	7	11	0	0	3	4	5	3	4	14	9	92	24	Yulilla
Doncella	11	8	5	1	2	9	32	31	36	22	17	19	193	12	Doncella
Dorado	1	0	0	0	0	0	1	1	1	1	1	1	7	0	Dorado
Zúngaro	10	6	5	0	0	7	23	22	23	19	13	16	144	11	Zúngaro
Otras	106	60	77	6	12	58	124	145	92	172	202	114	1168	103	Otras
<b>Peces ornamentales <sup>3/</sup></b>	<b>532</b>	<b>773</b>	<b>342</b>	<b>78</b>	<b>312</b>	<b>684</b>	<b>614</b>	<b>571</b>	<b>608</b>	<b>590</b>	<b>794</b>	<b>488</b>	<b>6 386</b>	<b>492</b>	<b>Peces ornamentales <sup>3/</sup></b>
Mercado interno	38	109	33	0	3	94	68	82	73	42	15	24	581	42	Mercado interno
Mercado externo	494	664	309	78	309	590	546	489	535	548	779	464	5 805	450	Mercado externo
Stock reman. y/o mort.	0	0	0	0	0	0	0	0	0	0	0	0	0	0	Stock reman. y/o mort.

1/ Por estado de conservación.

2/ Por tipo de especie.

3/ Miles de unidades.

Fuente: Dirección Regional de la Producción de Loreto.

Elaboración: BCRP - Sucursal Iquitos.



Anexo Nº 03

LORETO: PRODUCCIÓN DE MADERA ROLLIZA <sup>1/</sup>  
(m<sup>3</sup>)

	2020												2021		
	Ene.	Feb.	Mar.	Abr.	May.	Jun.	Jul.	Ago.	Set.	Oct.	Nov.	Dic.	Ene.-Dic.		Ene.
<b>Especies de madera</b>															<b>Especies de madera</b>
Ana caspi	708	13	33	0	0	116	309	0	88	127	29	28	1 453	n.d.	Ana caspi
Andiroba	0	39	0	0	0	0	21	41	0	44	4	0	148	n.d.	Andiroba
Azúcar huayo	10	10	52	0	0	11	30	67	339	204	144	10	877	n.d.	Azúcar huayo
Caoba	0	0	0	0	0	0	0	0	0	0	0	0	0	n.d.	Caoba
Capinuri	2 929	1 831	2 205	3 512	0	1 034	4 363	2 238	5 321	3 482	1 904	7 155	35 974	n.d.	Capinuri
Capirona	3 860	2 061	297	738	28	13	220	2 489	490	1 001	2 550	1 652	15 400	n.d.	Capirona
Catahua	1 931	117	1 748	1 131	411	71	504	1 996	634	531	2 453	1 094	12 622	n.d.	Catahua
Cedro	0	0	15	0	11	192	241	0	26	61	25	48	621	n.d.	Cedro
Chingonga	0	0	34	0	0	0	50	0	0	0	0	0	84	n.d.	Chingonga
Copaiba	369	318	1 029	1 553	108	365	601	1 313	1 263	1 526	960	1 321	10 726	n.d.	Copaiba
Cumala	377	2 946	1 322	5	526	420	1 340	1 177	1 439	1 550	751	1 405	13 257	n.d.	Cumala
Estoraque	380	0	438	0	0	35	70	28	71	241	28	347	1 638	n.d.	Estoraque
Huayruro	1 093	90	1 053	19	5	394	460	569	1 125	995	626	875	7 305	n.d.	Huayruro
Lagarto caspi	0	4	15	0	0	0	0	0	0	0	4	0	22	n.d.	Lagarto caspi
Loro micuna	0	0	0	0	0	0	202	62	151	123	218	16	772	n.d.	Loro micuna
Lupuna	1 180	471	956	32	38	947	938	1 448	1 539	1 629	616	1 159	10 955	n.d.	Lupuna
Mari mari	51	124	117	0	84	0	77	0	0	56	82	0	591	n.d.	Mari mari
Marupa	195	72	27	31	158	139	364	337	334	648	146	290	2 743	n.d.	Marupa
Moena	18	356	130	0	72	334	31	2	3	182	16	607	1 750	n.d.	Moena
Pali sangre	44	24	19	0	0	0	9	7	13	113	96	156	481	n.d.	Pali sangre
Papelillo	40	0	0	0	25	28	0	0	0	0	71	74	238	n.d.	Papelillo
Pashaco	244	46	338	63	246	216	691	538	788	770	823	460	5 224	n.d.	Pashaco
Quinilla	584	0	402		56	212	147	113	428	69	104	341	2 456	n.d.	Quinilla
Tornillo	1 248	354	1 533	340	458	3 574	2 690	3 666	950	1 977	1 599	4 286	22 676	n.d.	Tornillo
Violeta	0	0	0	0	0	0	0	0	0	0	0	17	17	n.d.	Violeta
Otros	6 267	5 266	11 809	2 996	1 892	4 064	9 395	8 612	13 057	11 743	11 649	7 059	93 809	n.d.	Otros
<b>TOTAL</b>	<b>21 528</b>	<b>14 142</b>	<b>23 573</b>	<b>10 422</b>	<b>4 120</b>	<b>12 165</b>	<b>22 754</b>	<b>24 702</b>	<b>28 060</b>	<b>27 072</b>	<b>24 899</b>	<b>28 401</b>	<b>241 838</b>	<b>n.d.</b>	<b>TOTAL</b>

1/ Cifras preliminares.

Fuente: Gerencia Regional de Desarrollo Forestal y Fauna Silvestre - GOREL.

Elaboración: BCRP - Sucursal Iquitos.



Anexo Nº 04

LORETO: PRODUCCIÓN DE MADERA ASERRADA <sup>1/</sup>  
(m<sup>3</sup>)

	2020												2021		
	Ene.	Feb.	Mar.	Abr.	May.	Jun.	Jul.	Ago.	Set.	Oct.	Nov.	Dic.	Ene.-Dic.		Ene.
<b>Especies de madera</b>															<b>Especies de madera</b>
Almendra	0	0	0	0	0	13	7	0	0	11	0	23	55	n.d.	Almendra
Andiroba	4	0	0	0	0	0	0	0	0	9	4	2	19	n.d.	Andiroba
Caoba	0	0	0	0	0	0	0	0	0	0	0	0	0	n.d.	Caoba
Capirona	312	13	22	0	0	24	172	180	220	290	774	574	2 581	n.d.	Capirona
Catahua	44	0	0	0	0	0	0	22	7	0	0	0	73	n.d.	Catahua
Cedro	108	0	0	0	0	0	57	0	96	49	13	17	340	n.d.	Cedro
Chingonga	0	0	0	0	0	0	0	0	0	16	24	0	40	n.d.	Chingonga
Copaiba	21	24	114	0	0	70	59	95	62	31	42	0	518	n.d.	Copaiba
Cumala	267	318	167	0	114	526	394	203	519	418	751	542	4 219	n.d.	Cumala
Estoraque	53	0	0	0	0	0	0	0	0	0	0	0	53	n.d.	Estoraque
Huayruro	34	27	31	0	0	58	6	0	34	84	46	162	483	n.d.	Huayruro
Lagarto caspi	0	0	0	0	0	0	0	0	0	0	0	0	0	n.d.	Lagarto caspi
Lupuna	48	0	0	0	0	0	0	0	0	0	0	26	74	n.d.	Lupuna
Mari mari	0	30	0	0	0	0	0	0	0	16	0	41	87	n.d.	Mari mari
Marupa	0	0	28	0	0	0	0	3	60	12	69	118	290	n.d.	Marupa
Moena	72	6	50	0	0	76	0	192	192	69	0	43	701	n.d.	Moena
Pashaco	40	60	0	0	0	0	75	45	48	34	54	203	560	n.d.	Pashaco
Tornillo	1 620	1 518	300	0	73	516	1 546	1 763	1 302	989	1 208	1 360	12 194	n.d.	Tornillo
Violeta	0	0	0	0	0	0	0	0	0	0	0	0	0	n.d.	Violeta
Otros	2 593	2 158	970	689	1 188	1 015	1 633	3 025	2 217	3 823	2 827	4 536	26 674	n.d.	Otros
<b>TOTAL</b>	<b>5 217</b>	<b>4 154</b>	<b>1 683</b>	<b>689</b>	<b>1 375</b>	<b>2 298</b>	<b>3 950</b>	<b>5 528</b>	<b>4 757</b>	<b>5 850</b>	<b>5 812</b>	<b>7 647</b>	<b>48 959</b>	<b>n.d.</b>	<b>TOTAL</b>

1/ Cifras preliminares.

Fuente: Gerencia Regional de Desarrollo Forestal y Fauna Silvestre - GOREL.

Elaboración: BCRP - Sucursal Iquitos.



Anexo Nº 05

**LORETO: PRODUCCIÓN DE PETRÓLEO CRUDO**  
**(Miles de barriles)**

	2020												2021		
	Ene.	Feb.	Mar.	Abr.	May.	Jun.	Jul.	Ago.	Set.	Oct.	Nov.	Dic.	Ene.-Dic.	Ene.	
<b>Lotes</b>															<b>Lotes</b>
*Lote 192 (ex 1-AB)	266	209	0	0	0	0	0	0	0	0	0	0	475	0	*Lote 192 (ex 1-AB)
*Lote 8	144	213	150	87	0	0	0	0	0	0	0	0	594	0	*Lote 8
*Lote 31-B	0	0	0	0	0	0	0	0	0	0	0	0	0	0	*Lote 31-B
*Lote 31-E	0	0	0	0	0	0	0	0	0	0	0	0	0	0	*Lote 31-E
*Lote 102	0	0	0	0	0	0	0	0	0	0	0	0	0	0	*Lote 102
*Lote 95	294	283	313	342	22	0	155	55	21	288	156	138	2 067	242	*Lote 95
*Lote 67	88	72	87	0	0	0	0	0	0	0	0	0	247	0	*Lote 67
<b>TOTAL</b>	<b>792</b>	<b>777</b>	<b>550</b>	<b>429</b>	<b>22</b>	<b>0</b>	<b>155</b>	<b>55</b>	<b>21</b>	<b>288</b>	<b>156</b>	<b>138</b>	<b>3 383</b>	<b>242</b>	<b>TOTAL</b>

Fuente: Perúpetro S.A.

Elaboración: BCRP - Sucursal Iquitos.

Anexo Nº 06

**LORETO: PRODUCCIÓN MANUFACTURERA <sup>1/</sup>**  
**(Índice de volumen físico: año 2007 = 100)**

C I I U	2020												2021		C I I U
	Ene.	Feb.	Mar.	Abr.	May.	Jun.	Jul.	Ago.	Set.	Oct.	Nov.	Dic.	Ene.-Dic.	Ene.	
<b>MANUFACTURA PRIMARIA</b>	<b>113,5</b>	<b>119,6</b>	<b>141,4</b>	<b>60,9</b>	<b>36,0</b>	<b>94,8</b>	<b>127,4</b>	<b>163,2</b>	<b>110,7</b>	<b>61,7</b>	<b>122,2</b>	<b>106,7</b>	<b>104,8</b>	<b>122,6</b>	<b>MANUFACTURA PRIMARIA</b>
2320 -Refinación de petróleo	113,5	119,6	141,4	60,9	36,0	94,8	127,4	163,2	110,7	61,7	122,2	106,7	104,8	122,6	2320 -Refinación de petróleo
<b>MANUFACTURA NO PRIMARIA</b>	<b>84,9</b>	<b>79,2</b>	<b>45,6</b>	<b>14,0</b>	<b>15,7</b>	<b>60,5</b>	<b>78,6</b>	<b>80,3</b>	<b>81,3</b>	<b>85,7</b>	<b>76,2</b>	<b>81,1</b>	<b>65,3</b>	<b>85,1</b>	<b>MANUFACTURA NO PRIMARIA</b>
1513 -Conservas de palmito	0,0	0,0	0,0	0,0	0,0	0,0	0,0	0,0	0,0	0,0	0,0	0,0	0,0	0,0	1513 -Conservas de palmito
1520 -Productos lácteos	21,0	21,1	9,4	10,3	12,0	16,1	21,0	20,9	19,5	20,8	20,8	20,4	17,8	20,2	1520 -Productos lácteos
1533 -Alimentos para animales	0,0	0,0	0,0	0,0	0,0	0,0	0,0	0,0	0,0	0,0	0,0	0,0	0,0	0,0	1533 -Alimentos para animales
1541 -Productos de panadería	81,2	73,3	73,7	44,5	29,1	33,5	71,6	67,8	64,0	66,3	71,7	75,7	62,7	74,2	1541 -Productos de panadería
1553 -Bebidas malteadas	0,0	0,0	0,0	0,0	0,0	0,0	0,0	0,0	0,0	0,0	0,0	0,0	0,0	0,0	1553 -Bebidas malteadas
1554 -Bebidas gaseosas	149,8	143,9	119,8	93,2	96,4	149,8	149,8	159,0	146,4	148,2	145,6	138,4	136,7	155,3	1554 -Bebidas gaseosas
2010 -Madera aserrada	23,1	18,4	7,5	3,1	6,1	10,2	17,5	24,5	21,1	25,9	25,8	33,9	18,1	24,3	2010 -Madera aserrada
2021 -Triplay y láminas	118,1	120,8	50,3	0,0	0,0	22,8	106,1	96,8	98,0	103,5	82,8	105,0	75,3	110,1	2021 -Triplay y láminas
2212 -Periódicos	192,5	180,1	192,5	186,3	192,5	186,3	192,5	192,5	186,3	155,3	155,3	155,3	180,6	155,3	2212 -Periódicos
2221 -Impresión	149,1	87,4	98,8	51,5	57,3	96,8	102,2	147,2	262,1	116,3	148,2	129,9	120,6	98,9	2221 -Impresión
2411 -Oxígeno industrial	0,0	0,0	0,0	0,0	0,0	0,0	0,0	0,0	0,0	0,0	0,0	0,0	0,0	0,0	2411 -Oxígeno industrial
2899 -Acc. lanchas y mallas metálicas	0,0	0,0	0,0	0,0	0,0	0,0	0,0	0,0	0,0	0,0	0,0	0,0	0,0	0,0	2899 -Acc. lanchas y mallas metálicas
2911 -Motores para pozos	0,0	0,0	0,0	0,0	0,0	0,0	0,0	0,0	0,0	0,0	0,0	0,0	0,0	0,0	2911 -Motores para pozos
2912 -Bombas para pozos	13,8	13,8	13,8	13,8	13,8	13,8	13,7	13,7	13,7	13,7	13,6	13,5	13,7	13,4	2912 -Bombas para pozos
3591 -Motocicletas y motokar	203,2	186,0	103,0	0,0	0,0	184,4	193,3	185,9	208,7	215,0	181,5	173,7	152,9	205,0	3591 -Motocicletas y motokar
<b>TOTAL</b>	<b>101,8</b>	<b>103,1</b>	<b>102,4</b>	<b>41,8</b>	<b>27,7</b>	<b>80,8</b>	<b>107,5</b>	<b>129,4</b>	<b>98,7</b>	<b>71,5</b>	<b>103,5</b>	<b>96,3</b>	<b>88,7</b>	<b>107,3</b>	<b>TOTAL</b>

<sup>1/</sup> Cifras preliminares.

Fuente: Dirección Regional de la Producción de Loreto - Encuesta BCRP a empresas industriales.

Elaboración: BCRP - Sucursal Iquitos.



Anexo Nº 07

LORETO: PRODUCCIÓN MANUFACTURERA <sup>1/</sup>  
(Variación porcentual)

C I I U	2020/2019													2021/2020	C I I U
	Ene.	Feb.	Mar.	Abr.	May.	Jun.	Jul.	Ago.	Set.	Oct.	Nov.	Dic.	Ene.-Dic.	Ene.	
<b>MANUFACTURA PRIMARIA</b>	<b>-0,5</b>	<b>20,8</b>	<b>-29,6</b>	<b>-57,1</b>	<b>-73,4</b>	<b>0,6</b>	<b>13,1</b>	<b>32,6</b>	<b>-20,4</b>	<b>-38,3</b>	<b>40,4</b>	<b>-7,5</b>	<b>-14,0</b>	<b>8,0</b>	<b>MANUFACTURA PRIMARIA</b>
2320 -Refinación de petróleo	-0,5	20,8	-29,6	-57,1	-73,4	0,6	13,1	32,6	-20,4	-38,3	40,4	-7,5	-14,0	8,0	2320 -Refinación de petróleo
<b>MANUFACTURA NO PRIMARIA</b>	<b>-0,9</b>	<b>1,1</b>	<b>-28,5</b>	<b>-79,5</b>	<b>-75,5</b>	<b>-18,7</b>	<b>2,6</b>	<b>4,8</b>	<b>-9,9</b>	<b>-9,8</b>	<b>1,8</b>	<b>3,2</b>	<b>-15,5</b>	<b>0,3</b>	<b>MANUFACTURA NO PRIMARIA</b>
1513 -Conservas de palmito	-	-	-	-	-	-	-	-	-	-	-	-	-	-	- 1513 -Conservas de palmito
1520 -Productos lácteos	15,3	-6,3	-55,2	-67,1	-58,4	-34,7	-15,0	-15,0	-31,5	-26,5	-37,4	-2,5	-30,5	-3,8	1520 -Productos lácteos
1533 -Alimentos para animales	-	-	-	-	-	-	-	-	-	-	-	-	-	-	- 1533 -Alimentos para animales
1541 -Productos de panadería	-7,3	-17,4	-22,4	-51,0	-69,1	-62,9	-25,4	-25,4	-24,4	-32,6	-26,1	-35,9	-33,5	-8,6	1541 -Productos de panadería
1553 -Bebidas malteadas	-	-	-	-	-	-	-	-	-	-	-	-	-	-	- 1553 -Bebidas malteadas
1554 -Bebidas gaseosas	12,3	27,2	-14,2	-36,3	15,6	35,1	9,4	20,5	1,1	2,0	10,7	9,8	6,3	3,6	1554 -Bebidas gaseosas
2010 -Madera aserrada	63,3	-16,1	-36,5	-89,7	-58,6	-22,9	-13,1	16,6	14,7	-11,6	130,7	87,4	-2,9	5,2	2010 -Madera aserrada
2021 -Triplay y láminas	1,9	-7,2	-63,9	-100,0	-100,0	-81,1	137,3	5,2	-8,4	-8,7	-20,4	-17,4	-32,2	-6,7	2021 -Triplay y láminas
2212 -Periódicos	33,3	38,1	33,3	60,0	30,9	11,1	33,3	0,0	0,0	-19,4	-16,7	-19,4	11,4	-19,4	2212 -Periódicos
2221 -Impresión	-5,5	-76,3	-69,0	-81,9	-42,7	-24,4	-58,6	-36,4	-13,4	-11,5	-46,5	-39,1	-47,6	-33,6	2221 -Impresión
2411 -Oxígeno industrial	-	-	-	-	-	-	-	-	-	-	-	-	-	-	- 2411 -Oxígeno industrial
2899 -Acc. lanchas y mallas metálicas	-100,0	-100,0	-100,0	-100,0	-100,0	-100,0	-100,0	-100,0	-100,0	-	-	-	-	-	- 2899 -Acc. lanchas y mallas metálicas
2911 -Motores para pozos	-	-	-	-	-	-	-	-	-	-	-	-	-	-	- 2911 -Motores para pozos
2912 -Bombas para pozos	0,1	-0,2	-0,4	0,1	0,4	0,4	-0,1	-0,1	-0,2	-0,4	-0,8	-1,5	-0,2	-2,9	2912 -Bombas para pozos
3591 - Motocicletas y motokar	-17,0	0,5	1,2	-100,0	-100,0	-5,8	-18,2	-5,4	6,1	-8,6	-24,7	-21,3	-20,3	0,9	3591 - Motocicletas y motokar
<b>TOTAL</b>	<b>-0,6</b>	<b>13,8</b>	<b>-29,4</b>	<b>-62,7</b>	<b>-73,9</b>	<b>-6,1</b>	<b>9,8</b>	<b>24,3</b>	<b>-17,2</b>	<b>-27,0</b>	<b>26,1</b>	<b>-4,1</b>	<b>-14,4</b>	<b>5,4</b>	<b>TOTAL</b>

1/ Cifras preliminares.

Fuente: Dirección Regional de la Producción de Loreto - Encuesta BCRP a empresas industriales.

Elaboración: BCRP - Sucursal Iquitos.





Anexo Nº 08

**LORETO: TRABAJADORES ASALARIADOS PRIVADOS FORMALES  
POR SECTORES ECONÓMICOS**  
(Variación porcentual con respecto al mismo mes del año anterior)

Año	Mes	Agricultura	Minería	Manufactura	Construcción	Comercio	Servicios	Total
2020	ENE.	0,9	9,5	8,7	37,4	1,3	6,7	<b>6,2</b>
	FEB.	5,1	3,8	7,7	45,8	-0,9	10,2	<b>8,0</b>
	MAR.	2,4	0,8	11,2	9,2	-3,0	2,1	<b>1,7</b>
	ABR.	-13,8	-3,6	-6,8	-67,1	-15,4	-19,2	<b>-19,1</b>
	MAY.	-21,1	-24,6	-12,1	-73,2	-22,5	-32,0	<b>-29,2</b>
	JUN.	-24,0	-22,6	-15,2	-66,5	-23,7	-22,6	<b>-24,8</b>
	JUL.	-14,8	-36,1	-5,4	-50,3	-11,3	-24,9	<b>-20,3</b>
	AGO.	-8,2	-47,5	-5,8	-6,5	-8,5	-23,3	<b>-16,0</b>
	SET.	-5,7	-41,0	1,3	36,4	-6,9	-21,2	<b>-11,5</b>
	OCT.	-4,2	-35,5	-5,5	60,6	-5,2	-23,3	<b>-11,3</b>
	NOV.	-3,0	-35,1	-3,2	69,3	-3,6	-21,1	<b>-9,1</b>
	DIC.	-11,9	-44,2	-3,2	37,5	-1,8	-19,9	<b>-10,1</b>
2021	ENE.	n.d.	n.d.	n.d.	n.d.	n.d.	n.d.	<b>n.d.</b>

Fuente: MTPE – Planilla electrónica - PLAME y T-registro.

Elaboración: BCRP - Sucursal Iquitos.



Anexo Nº 09

LORETO: EXPORTACIONES POR GRUPO DE PRODUCTOS <sup>1/</sup>  
(Valor FOB - Millones de US\$)

	2020												2021		
	Ene.	Feb.	Mar.	Abr.	May.	Jun.	Jul.	Ago.	Set.	Oct.	Nov.	Dic.	Ene.-Dic.		Ene.
<b>PRODUCTOS TRADICIONALES</b>	<b>0,2</b>	<b>0,5</b>	<b>18,6</b>	<b>0,3</b>	<b>0,1</b>	<b>0,1</b>	<b>0,3</b>	<b>0,4</b>	<b>0,4</b>	<b>0,4</b>	<b>6,0</b>	<b>3,7</b>	<b>31,1</b>	<b>22,6</b>	<b>PRODUCTOS TRADICIONALES</b>
Agrícolas	0,0	0,0	0,0	0,0	0,0	0,0	0,0	0,0	0,0	0,0	0,0	0,0	0,2	0,0	Agrícolas
Petróleo crudo y derivados	0,2	0,5	18,6	0,3	0,1	0,1	0,3	0,4	0,4	0,4	6,0	3,5	31,0	22,6	Petróleo crudo y derivados
<b>PRODUCTOS NO TRADICIONALES</b>	<b>0,8</b>	<b>1,2</b>	<b>1,0</b>	<b>0,1</b>	<b>0,5</b>	<b>1,3</b>	<b>0,6</b>	<b>0,7</b>	<b>0,4</b>	<b>0,5</b>	<b>0,6</b>	<b>0,9</b>	<b>8,7</b>	<b>0,8</b>	<b>PRODUCTOS NO TRADICIONALES</b>
<b>Forestales</b>	<b>0,2</b>	<b>0,6</b>	<b>0,6</b>	<b>0,0</b>	<b>0,1</b>	<b>0,7</b>	<b>0,2</b>	<b>0,3</b>	<b>0,0</b>	<b>0,1</b>	<b>0,0</b>	<b>0,1</b>	<b>2,9</b>	<b>0,1</b>	<b>Forestales</b>
Madera aserrada	0,2	0,6	0,5	0,0	0,1	0,3	0,1	0,3	0,0	0,1	0,0	0,1	2,4	0,1	Madera aserrada
Madera laminada	0,0	0,0	0,0	0,0	0,0	0,0	0,0	0,0	0,0	0,0	0,0	0,0	0,0	0,0	Madera laminada
Triplay y enchapados	0,0	0,0	0,0	0,0	0,0	0,0	0,0	0,0	0,0	0,0	0,0	0,0	0,0	0,0	Triplay y enchapados
Otros acabados	0,0	0,0	0,1	0,0	0,0	0,4	0,1	0,0	0,0	0,0	0,0	0,0	0,6	0,0	Otros acabados
<b>Pesqueros</b>	<b>0,2</b>	<b>0,3</b>	<b>0,1</b>	<b>0,0</b>	<b>0,1</b>	<b>0,2</b>	<b>0,2</b>	<b>0,2</b>	<b>0,2</b>	<b>0,2</b>	<b>0,3</b>	<b>0,2</b>	<b>2,1</b>	<b>0,2</b>	<b>Pesqueros</b>
Pescado congelado (paiche)	0,0	0,0	0,0	0,0	0,0	0,0	0,0	0,0	0,0	0,0	0,0	0,0	0,0	0,0	Pescado congelado (paiche)
Peces ornamentales	0,2	0,3	0,1	0,0	0,1	0,2	0,2	0,2	0,2	0,2	0,3	0,2	2,1	0,2	Peces ornamentales
<b>Agroindustriales</b>	<b>0,4</b>	<b>0,2</b>	<b>0,2</b>	<b>0,1</b>	<b>0,4</b>	<b>0,4</b>	<b>0,2</b>	<b>0,1</b>	<b>0,2</b>	<b>0,1</b>	<b>0,2</b>	<b>0,6</b>	<b>2,9</b>	<b>0,3</b>	<b>Agroindustriales</b>
Conservas de Palmito	0,0	0,0	0,0	0,0	0,0	0,0	0,0	0,0	0,0	0,0	0,0	0,0	0,0	0,0	Conservas de Palmito
Animales vivos	0,3	0,0	0,0	0,0	0,2	0,1	0,1	0,1	0,1	0,0	0,2	0,2	1,2	0,2	Animales vivos
Cacao en grano	0,1	0,1	0,1	0,1	0,2	0,4	0,1	0,1	0,1	0,1	0,1	0,4	1,7	0,1	Cacao en grano
<b>Otros <sup>2/</sup></b>	<b>0,1</b>	<b>0,1</b>	<b>0,1</b>	<b>0,0</b>	<b>0,0</b>	<b>0,1</b>	<b>0,1</b>	<b>0,0</b>	<b>0,0</b>	<b>0,1</b>	<b>0,1</b>	<b>0,1</b>	<b>0,8</b>	<b>0,2</b>	<b>Otros <sup>2/</sup></b>
<b>RESTO <sup>3/</sup></b>	<b>0,0</b>	<b>0,0</b>	<b>0,0</b>	<b>0,0</b>	<b>0,0</b>	<b>0,0</b>	<b>0,0</b>	<b>0,0</b>	<b>0,0</b>	<b>0,0</b>	<b>0,0</b>	<b>0,0</b>	<b>0,1</b>	<b>0,0</b>	<b>RESTO <sup>3/</sup></b>
<b>TOTAL EXPORTACIONES</b>	<b>1,0</b>	<b>1,6</b>	<b>19,6</b>	<b>0,4</b>	<b>0,6</b>	<b>1,5</b>	<b>1,0</b>	<b>1,1</b>	<b>0,8</b>	<b>0,9</b>	<b>6,7</b>	<b>4,6</b>	<b>39,9</b>	<b>23,3</b>	<b>TOTAL EXPORTACIONES</b>

1/ Cifras preliminares.

2/ 2020: veneno de serpiente, aceite palo de rosa, aguaje, semillas tostadas de macambo, extracto de ayahuasca, corteza de cumula, sangre grado.

3/. Incluye reparación de bienes de capital, equipo petrolero y partes para helicópteros

Fuente: SUNAT.

Elaboración: BCRP - Sucursal Iquitos.



Anexo Nº 10

**LORETO: IMPORTACIONES FOB SEGÚN USO O DESTINO ECONÓMICO - ADUANA DE IQUITOS**  
(Valor FOB - Millones de US\$)

	2020												2021		
	Ene.	Feb.	Mar.	Abr.	May.	Jun.	Jul.	Ago.	Set.	Oct.	Nov.	Dic.	Ene.-Dic.	Ene.	
<b>I. BIENES DE CONSUMO</b>	<b>0,0</b>	<b>0,0</b>	<b>0,5</b>	<b>0,0</b>	<b>0,0</b>	<b>0,0</b>	<b>1,1</b>	<b>1,3</b>	<b>2,0</b>	<b>0,1</b>	<b>0,0</b>	<b>0,7</b>	<b>5,8</b>	<b>0,0</b>	<b>I. BIENES DE CONSUMO</b>
Bienes no duraderos	0,0	0,0	0,5	0,0	0,0	0,0	1,1	1,3	2,0	0,1	0,0	0,7	5,8	0,0	Bienes no duraderos
Bienes duraderos	0,0	0,0	0,0	0,0	0,0	0,0	0,0	0,0	0,0	0,0	0,0	0,0	0,0	0,0	Bienes duraderos
Diversos	0,0	0,0	0,0	0,0	0,0	0,0	0,0	0,0	0,0	0,0	0,0	0,0	0,0	0,0	Diversos
<b>II. MATERIAS PRIMAS E INSUMOS</b>	<b>0,0</b>	<b>0,0</b>	<b>0,0</b>	<b>0,0</b>	<b>0,0</b>	<b>3,6</b>	<b>0,0</b>	<b>6,3</b>	<b>0,0</b>	<b>0,0</b>	<b>9,9</b>	<b>0,0</b>	<b>19,8</b>	<b>13,0</b>	<b>II. MATERIAS PRIMAS E INSUMOS</b>
Combustibles-lubricantes	0,0	0,0	0,0	0,0	0,0	3,6	0,0	6,3	0,0	0,0	9,9	0,0	19,8	11,5	Combustibles-lubricantes
Materias para agricultura	0,0	0,0	0,0	0,0	0,0	0,0	0,0	0,0	0,0	0,0	0,0	0,0	0,0	0,0	Materias para agricultura
Materias para industria	0,0	0,0	0,0	0,0	0,0	0,0	0,0	0,0	0,0	0,0	0,0	0,0	0,0	1,6	Materias para industria
<b>III. BIENES DE CAPITAL</b>	<b>3,0</b>	<b>0,0</b>	<b>0,0</b>	<b>0,0</b>	<b>0,0</b>	<b>0,0</b>	<b>0,2</b>	<b>0,0</b>	<b>0,6</b>	<b>0,0</b>	<b>0,2</b>	<b>0,2</b>	<b>4,2</b>	<b>0,0</b>	<b>III. BIENES DE CAPITAL</b>
Materiales de construcción	0,0	0,0	0,0	0,0	0,0	0,0	0,0	0,0	0,0	0,0	0,0	0,0	0,0	0,0	Materiales de construcción
Bienes para la agricultura	0,0	0,0	0,0	0,0	0,0	0,0	0,0	0,0	0,0	0,0	0,0	0,0	0,0	0,0	Bienes para la agricultura
Bienes para la industria	3,0	0,0	0,0	0,0	0,0	0,0	0,0	0,0	0,0	0,0	0,0	0,0	3,0	0,0	Bienes para la industria
Equipos de transporte	0,0	0,0	0,0	0,0	0,0	0,0	0,2	0,0	0,6	0,0	0,1	0,2	1,2	0,0	Equipos de transporte
<b>TOTAL IMPORTACIONES (I+II+III)</b>	<b>3,0</b>	<b>0,0</b>	<b>0,6</b>	<b>0,0</b>	<b>0,0</b>	<b>3,6</b>	<b>1,3</b>	<b>7,7</b>	<b>2,6</b>	<b>0,1</b>	<b>10,1</b>	<b>1,0</b>	<b>29,9</b>	<b>13,0</b>	<b>TOTAL IMPORTACIONES (I+II+III)</b>

Fuente: BCRP - Oficina Principal .

Elaboración: BCRP - Sucursal Iquitos.



Anexo Nº 11

LORETO: EJECUCIÓN DEL PRESUPUESTO DE GASTOS DEL GOBIERNO NACIONAL <sup>1/</sup>  
(Millones de soles)

	2020												2021		
	Ene.	Feb.	Mar.	Abr.	May.	Jun.	Jul.	Ago.	Set.	Oct.	Nov.	Dic.	Ene.-Dic.	Ene.	
<b>GASTOS NO FINANCIEROS</b>	<b>59,4</b>	<b>140,9</b>	<b>144,8</b>	<b>156,2</b>	<b>161,8</b>	<b>68,3</b>	<b>105,3</b>	<b>184,1</b>	<b>97,9</b>	<b>272,5</b>	<b>223,6</b>	<b>296,7</b>	<b>1911,5</b>	<b>56,7</b>	<b>GASTOS NO FINANCIEROS</b>
<b>a. GASTOS CORRIENTES</b>	<b>47,6</b>	<b>112,2</b>	<b>122,3</b>	<b>150,2</b>	<b>145,1</b>	<b>63,2</b>	<b>89,5</b>	<b>163,2</b>	<b>88,7</b>	<b>242,9</b>	<b>160,6</b>	<b>209,4</b>	<b>1594,9</b>	<b>44,8</b>	<b>a. GASTOS CORRIENTES</b>
1. Personal y obligaciones	32,2	30,4	30,1	30,7	32,4	30,2	36,1	30,9	31,3	31,5	31,1	34,8	381,7	30,0	1. Personal y obligaciones
2. Pensiones y prestaciones sociales	3,1	3,6	3,3	3,6	9,1	9,2	4,4	3,0	2,5	3,5	3,1	9,3	57,7	3,2	2. Pensiones y prestaciones sociales
3. Bienes y servicios	10,0	13,0	26,1	13,9	14,3	12,0	13,3	19,0	17,7	22,2	25,8	39,7	227,0	7,1	3. Bienes y servicios
4. Donaciones y transferencias	0,0	37,7	0,0	6,2	0,1	3,1	10,3	7,4	4,1	8,0	1,6	6,5	85,1	0,0	4. Donaciones y transferencias
5. Otros gastos corrientes	2,2	27,4	62,9	95,7	89,2	8,6	25,5	102,9	33,1	177,8	99,0	119,0	843,4	4,4	5. Otros gastos corrientes
<b>b. GASTOS DE CAPITAL</b>	<b>11,8</b>	<b>28,7</b>	<b>22,5</b>	<b>6,0</b>	<b>16,7</b>	<b>5,2</b>	<b>15,7</b>	<b>20,9</b>	<b>9,3</b>	<b>29,6</b>	<b>63,0</b>	<b>87,3</b>	<b>316,6</b>	<b>11,9</b>	<b>b. GASTOS DE CAPITAL</b>
1. Donaciones y transferencias	0,0	0,0	0,0	0,0	0,0	0,0	6,5	0,0	0,0	1,7	16,0	34,3	58,5	0,0	1. Donaciones y transferencias
2. Adquisición de activos no financieros	11,8	28,7	22,5	5,7	16,7	5,2	9,3	20,9	9,3	27,8	44,4	50,0	252,2	11,9	2. Adquisición de activos no financieros
3. Otros gastos de capital	0,0	0,0	0,0	0,3	0,0	0,0	0,0	0,0	0,0	0,0	2,6	3,0	5,9	0,0	3. Otros gastos de capital

1/ Información actualizada al 28 de febrero de 2021.

Fuente: MEF.

Elaboración: BCRP - Sucursal Iquitos.

Anexo Nº 12

LORETO: EJECUCIÓN DEL PRESUPUESTO DE GASTOS DEL GOBIERNO REGIONAL <sup>1/</sup>  
(Millones de soles)

	2020												2021		
	Ene.	Feb.	Mar.	Abr.	May.	Jun.	Jul.	Ago.	Set.	Oct.	Nov.	Dic.	Ene.-Dic.	Ene.	
<b>GASTOS NO FINANCIEROS</b>	<b>127,1</b>	<b>152,4</b>	<b>149,4</b>	<b>138,7</b>	<b>137,5</b>	<b>133,5</b>	<b>169,2</b>	<b>162,8</b>	<b>185,7</b>	<b>190,7</b>	<b>198,4</b>	<b>346,5</b>	<b>2091,8</b>	<b>146,9</b>	<b>GASTOS NO FINANCIEROS</b>
<b>a. GASTOS CORRIENTES</b>	<b>115,1</b>	<b>122,7</b>	<b>129,4</b>	<b>130,2</b>	<b>128,5</b>	<b>126,3</b>	<b>142,0</b>	<b>146,6</b>	<b>146,6</b>	<b>143,6</b>	<b>149,8</b>	<b>226,0</b>	<b>1706,6</b>	<b>134,0</b>	<b>a. GASTOS CORRIENTES</b>
1. Personal y obligaciones	93,9	93,4	92,5	95,6	95,5	93,3	103,3	101,0	102,6	102,1	102,6	132,7	1208,7	113,0	1. Personal y obligaciones
2. Pensiones y prestaciones sociales	6,8	5,3	6,0	5,4	5,6	5,0	6,4	5,0	6,1	5,2	7,2	8,1	72,1	6,7	2. Pensiones y prestaciones sociales
3. Bienes y servicios	14,0	23,7	29,9	29,1	27,1	27,6	31,3	39,6	36,9	33,6	39,5	84,9	417,0	14,2	3. Bienes y servicios
4. Donaciones y transferencias	0,0	0,0	0,0	0,0	0,0	0,0	0,0	0,3	0,0	0,0	0,0	0,0	0,3	0,0	4. Donaciones y transferencias
5. Otros gastos corrientes	0,4	0,3	1,0	0,2	0,2	0,4	1,0	0,6	0,9	2,7	0,5	0,4	8,5	0,1	5. Otros gastos corrientes
<b>b. GASTOS DE CAPITAL</b>	<b>12,0</b>	<b>29,7</b>	<b>20,0</b>	<b>8,5</b>	<b>9,0</b>	<b>7,2</b>	<b>27,2</b>	<b>16,3</b>	<b>39,1</b>	<b>47,1</b>	<b>48,6</b>	<b>120,5</b>	<b>385,2</b>	<b>12,9</b>	<b>b. GASTOS DE CAPITAL</b>
1. Donaciones y transferencias	0,0	0,0	0,0	0,0	0,0	0,0	0,0	0,0	0,0	0,0	0,3	0,0	0,3	0,0	1. Donaciones y transferencias
2. Adquisición de activos no financieros	12,0	29,5	20,0	8,5	9,0	7,2	27,2	16,3	38,3	46,1	48,2	118,9	381,1	12,9	2. Adquisición de activos no financieros
3. Otros gastos de capital	0,0	0,2	0,0	0,0	0,0	0,0	0,0	0,0	0,8	1,0	0,2	1,6	3,8	0,0	3. Otros gastos de capital

1/ Información actualizada al 28 de febrero de 2021.

Fuente: MEF.

Elaboración: BCRP - Sucursal Iquitos.



Anexo Nº 13

LORETO: EJECUCIÓN DEL PRESUPUESTO DE GASTOS DE LOS GOBIERNOS LOCALES <sup>1/</sup>  
(Millones de soles)

	2020												2021		
	Ene.	Feb.	Mar.	Abr.	May.	Jun.	Jul.	Ago.	Set.	Oct.	Nov.	Dic.	Ene.-Dic.	Ene.	
<b>GASTOS NO FINANCIEROS</b>	<b>48,4</b>	<b>41,7</b>	<b>55,3</b>	<b>39,2</b>	<b>32,6</b>	<b>45,6</b>	<b>40,8</b>	<b>62,4</b>	<b>72,3</b>	<b>71,3</b>	<b>111,7</b>	<b>205,2</b>	<b>826,3</b>	<b>35,8</b>	<b>GASTOS NO FINANCIEROS</b>
<b>a. GASTOS CORRIENTES</b>	<b>33,1</b>	<b>21,1</b>	<b>44,2</b>	<b>32,6</b>	<b>27,3</b>	<b>34,9</b>	<b>36,0</b>	<b>41,9</b>	<b>44,5</b>	<b>44,6</b>	<b>57,6</b>	<b>86,4</b>	<b>504,2</b>	<b>29,8</b>	<b>a. GASTOS CORRIENTES</b>
1. Personal y obligaciones	8,7	3,5	11,7	7,0	6,5	7,3	8,9	7,0	6,6	7,5	7,3	8,7	90,7	8,1	1. Personal y obligaciones
2. Pensiones y prestaciones sociales	1,2	1,6	1,3	1,7	1,6	1,9	2,0	3,6	2,1	2,7	3,3	3,1	26,1	0,8	2. Pensiones y prestaciones sociales
3. Bienes y servicios	22,7	15,3	30,8	23,7	18,9	25,4	24,9	30,7	35,2	33,8	46,1	74,1	381,6	20,4	3. Bienes y servicios
4. Donaciones y transferencias	0,2	0,3	0,3	0,2	0,2	0,2	0,3	0,3	0,3	0,3	0,3	0,5	3,5	0,2	4. Donaciones y transferencias
5. Otros gastos corrientes	0,3	0,5	0,1	0,1	0,1	0,1	0,0	0,4	0,2	0,1	0,5	-0,1	2,2	0,2	5. Otros gastos corrientes
<b>b. GASTOS DE CAPITAL</b>	<b>15,3</b>	<b>20,6</b>	<b>11,1</b>	<b>6,6</b>	<b>5,2</b>	<b>10,7</b>	<b>4,8</b>	<b>20,5</b>	<b>27,9</b>	<b>26,7</b>	<b>54,1</b>	<b>118,8</b>	<b>322,1</b>	<b>5,9</b>	<b>b. GASTOS DE CAPITAL</b>
1. Donaciones y transferencias	0,0	0,0	0,0	0,0	0,0	0,0	0,0	0,0	0,0	0,0	0,0	0,0	0,0	0,0	1. Donaciones y transferencias
2. Adquisición de activos no financieros	15,3	20,6	11,1	6,6	5,2	10,7	4,8	20,5	27,9	26,7	54,1	118,8	322,1	5,9	2. Adquisición de activos no financieros
3. Otros gastos de capital	0,0	0,0	0,0	0,0	0,0	0,0	0,0	0,0	0,0	0,0	0,0	0,0	0,0	0,0	3. Otros gastos de capital

1/ Información actualizada al 28 de febrero de 2021.

Fuente: MEF.

Elaboración: BCRP - Sucursal Iquitos.

Anexo Nº 14

**LORETO: INVERSIÓN NO FINANCIERA DEL GOBIERNO NACIONAL <sup>1/</sup>**  
(Millones de soles)

FUNCIONES	2020												2021		FUNCIONES
	Ene.	Feb.	Mar.	Abr.	May.	Jun.	Jul.	Ago.	Set.	Oct.	Nov.	Dic.	Ene.-Dic.	Ene.	
Relaciones Exteriores	0,0	0,0	0,0	0,0	0,0	0,0	0,0	0,0	0,0	0,0	0,0	0,0	0,1	0,0	Relaciones Exteriores
Agropecuaria	1,3	2,9	2,2	0,9	1,9	2,4	3,0	4,5	2,9	4,1	5,2	3,5	34,7	1,8	Agropecuaria
Educación	0,0	0,1	0,0	0,0	0,0	0,1	2,0	0,0	0,8	1,8	3,4	4,6	12,8	0,0	Educación
Energía	0,0	0,3	0,0	0,0	0,1	0,0	0,0	0,1	0,1	0,0	0,0	0,0	0,6	4,0	Energía
Industria	0,3	0,6	0,0	0,0	0,0	0,4	0,2	1,1	0,0	0,7	0,2	1,4	4,9	0,0	Industria
Justicia	0,0	0,0	0,0	0,0	0,0	0,1	0,0	0,1	0,2	0,1	0,3	0,5	1,2	0,0	Justicia
Ambiente	0,3	1,2	0,6	0,4	0,6	0,1	0,5	0,2	0,4	0,8	1,3	2,4	8,7	0,1	Ambiente
Orden público y seguridad	0,0	0,0	0,1	0,1	0,0	0,0	0,1	0,3	1,8	0,8	0,8	1,3	5,2	0,0	Orden público y seguridad
Defensa y seguridad	0,0	0,0	0,0	0,0	0,0	0,0	2,7	0,5	0,5	0,4	0,1	0,3	4,6	0,0	Defensa y seguridad
Pesca	0,1	0,2	0,0	0,0	0,0	0,0	0,0	0,0	0,0	0,0	0,0	0,0	0,4	0,0	Pesca
Planeamiento, gestión y reserva	0,0	0,0	0,0	0,0	0,0	0,0	0,4	0,0	0,0	0,1	0,2	0,4	1,1	0,0	Planeamiento, gestión y reserva
Protección social	0,1	0,0	0,0	0,0	0,0	0,0	0,0	0,0	0,0	0,0	0,1	1,1	1,3	0,0	Protección social
Salud	0,0	0,1	0,1	0,0	0,0	0,0	0,0	0,0	0,0	0,0	0,0	1,0	1,1	0,0	Salud
Saneamiento	0,0	14,3	9,4	0,2	0,1	0,0	0,0	2,8	1,5	4,7	8,9	13,3	55,3	0,3	Saneamiento
Trabajo	0,0	0,0	0,0	0,0	0,0	0,0	0,0	0,0	0,0	0,0	0,0	0,1	0,1	0,0	Trabajo
Transporte y comunicaciones	9,7	9,0	10,1	4,1	13,9	2,1	0,2	11,2	1,0	14,1	24,0	19,9	119,3	5,6	Transporte y comunicaciones
Turismo	0,0	0,0	0,0	0,0	0,0	0,0	0,0	0,0	0,0	0,0	0,0	0,1	0,2	0,0	Turismo
Vivienda y desarrollo urbano	0,0	0,1	0,1	0,1	0,0	0,0	0,0	0,0	0,0	0,0	0,1	0,2	0,6	0,0	Vivienda y desarrollo urbano
<b>TOTAL INVERSIONES</b>	<b>11,8</b>	<b>28,7</b>	<b>22,5</b>	<b>5,7</b>	<b>16,7</b>	<b>5,2</b>	<b>9,3</b>	<b>20,9</b>	<b>9,3</b>	<b>27,8</b>	<b>44,4</b>	<b>50,0</b>	<b>252,2</b>	<b>11,9</b>	<b>TOTAL INVERSIONES</b>

1/ Información actualizada al 28 de febrero de 2021.

Fuente: MEF.

Elaboración: BCRP - Sucursal Iquitos.



Anexo Nº 15

LORETO: INVERSIÓN NO FINANCIERA DEL GOBIERNO REGIONAL <sup>1/</sup>  
(Millones de soles)

FUNCIONES	2020													2021	FUNCIONES
	Ene.	Feb.	Mar.	Abr.	May.	Jun.	Jul.	Ago.	Set.	Oct.	Nov.	Dic.	Ene.-Dic.	Ene.	
Agropecuaria	0,0	0,3	1,0	0,1	1,1	0,4	0,7	1,0	1,0	1,2	2,9	8,1	17,8	0,0	Agropecuaria
Comercio	0,0	0,0	0,0	0,0	0,0	0,0	0,0	0,0	0,1	0,1	0,0	0,0	0,2	0,0	Comercio
Cultura y deporte	1,0	0,1	0,0	0,0	0,0	0,0	2,4	0,2	0,7	1,7	4,5	1,8	12,5	0,5	Cultura y deporte
Educación	4,3	7,4	8,6	3,0	1,5	2,6	4,5	7,3	15,6	10,3	8,5	27,8	101,4	8,0	Educación
Energía	0,0	0,2	0,4	0,1	0,0	0,0	0,0	0,1	0,5	1,2	0,6	1,1	4,3	0,0	Energía
Minería	0,0	0,0	0,0	0,0	0,0	0,0	0,0	0,0	0,0	0,0	0,0	0,0	0,0	0,0	Minería
Orden público y seguridad	0,0	0,0	0,0	0,0	0,0	0,0	0,0	0,0	0,0	0,0	0,0	0,0	0,0	0,0	Orden público y seguridad
Pesca	0,0	0,0	0,0	0,0	0,0	0,0	0,0	0,0	0,0	0,0	0,0	0,0	0,0	0,0	Pesca
Planeamiento, gestión y reserva	0,4	0,7	2,2	0,8	0,3	0,5	0,9	0,9	1,7	1,8	2,6	8,1	20,9	0,0	Planeamiento, gestión y reserva
Protección social	0,2	0,1	0,0	0,0	0,1	0,1	0,1	0,1	0,1	0,1	0,2	0,7	1,8	0,0	Protección social
Salud	0,3	12,4	0,5	1,3	3,6	1,0	12,5	3,1	7,5	10,3	10,4	22,8	85,8	0,0	Salud
Saneamiento	0,2	0,2	0,2	0,1	0,4	0,1	0,2	0,2	0,2	0,2	0,5	1,2	3,6	0,1	Saneamiento
Trabajo	0,0	0,0	0,0	0,0	0,0	0,0	0,0	0,0	0,0	0,0	0,0	0,1	0,1	0,0	Trabajo
Transporte	5,1	7,3	6,8	2,5	1,4	1,8	5,6	2,7	8,3	16,1	15,6	37,1	110,3	4,3	Transporte
Turismo	0,5	0,5	0,0	0,1	0,6	0,3	0,0	0,0	0,7	0,9	0,3	2,4	6,3	0,0	Turismo
Medio Ambiente	0,0	0,2	0,3	0,3	0,1	0,4	0,4	0,6	1,9	2,2	1,8	7,1	15,2	0,0	Medio Ambiente
Vivienda y desarrollo urbano	0,0	0,0	0,0	0,0	0,0	0,0	0,0	0,0	0,0	0,1	0,3	0,4	0,9	0,0	Vivienda y desarrollo urbano
<b>TOTAL INVERSIONES</b>	<b>12,0</b>	<b>29,5</b>	<b>20,0</b>	<b>8,5</b>	<b>9,0</b>	<b>7,2</b>	<b>27,2</b>	<b>16,3</b>	<b>38,3</b>	<b>46,1</b>	<b>48,2</b>	<b>118,9</b>	<b>381,1</b>	<b>12,9</b>	<b>TOTAL INVERSIONES</b>

1/ Información actualizada al 28 de febrero de 2021.

Fuente: MEF.

Elaboración: BCRP - Sucursal Iquitos.



Anexo Nº 16

**LORETO: INVERSIÓN NO FINANCIERA DE LOS GOBIERNOS LOCALES <sup>1/</sup>**  
(Millones de soles)

FUNCIONES	2020												2021		FUNCIONES
	Ene.	Feb.	Mar.	Abr.	May.	Jun.	Jul.	Ago.	Set.	Oct.	Nov.	Dic.	Ene.-Dic.	Ene.	
Agropecuaria	0,0	0,2	0,4	0,1	0,1	0,1	0,2	0,3	0,3	0,2	0,3	0,7	3,0	0,0	Agropecuaria
Comercio	3,4	0,2	0,4	0,0	0,0	3,4	-3,3	1,6	8,2	1,3	4,7	4,7	24,6	0,2	Comercio
Cultura y deporte	0,4	0,4	0,3	0,0	0,0	0,1	0,1	0,2	0,5	0,5	1,3	2,3	6,1	0,2	Cultura y deporte
Educación	2,1	1,5	1,8	0,6	1,5	0,1	1,5	3,6	3,6	5,7	4,7	13,5	40,3	0,1	Educación
Energía	0,2	0,1	0,5	0,2	0,1	0,2	0,2	0,1	0,5	1,1	0,6	0,5	4,2	0,5	Energía
Industria	0,0	0,0	0,0	0,0	0,0	0,0	0,0	0,0	0,0	0,0	0,0	0,0	0,0	0,0	Industria
Ambiente	0,0	0,4	1,1	3,6	0,4	3,9	0,6	2,8	3,1	3,9	1,3	3,3	24,3	0,4	Ambiente
Minería	0,6	0,0	0,0	0,0	0,0	0,0	0,0	0,0	0,0	0,0	0,0	0,0	0,6	0,0	Minería
Orden público y seguridad	0,0	0,1	0,0	0,0	0,0	0,0	0,1	0,1	0,0	0,3	5,2	-0,3	5,5	0,2	Orden público y seguridad
Pesca	0,0	0,0	0,0	0,0	0,0	0,0	0,0	0,0	0,0	0,0	0,0	0,1	0,1	0,0	
Planeamiento, gestión y reserva	1,3	1,3	2,2	0,7	1,0	0,9	1,8	1,8	2,2	2,3	1,7	2,0	19,2	0,8	Planeamiento, gestión y reserva
Protección social	0,0	0,0	0,0	0,0	0,0	0,0	0,0	0,2	0,0	0,0	0,2	0,6	1,1	0,0	Protección social
Salud	0,4	0,8	0,3	0,0	0,1	0,6	0,1	0,3	0,6	0,4	0,4	2,1	6,3	0,0	Salud
Saneamiento	0,5	1,9	1,7	0,8	0,6	0,4	0,9	0,7	1,8	2,9	21,1	59,3	92,5	0,8	Saneamiento
Trabajo	0,0	0,0	0,0	0,0	0,0	0,0	0,0	0,0	0,0	0,5	0,2	0,3	1,0	0,0	Trabajo
Transporte y comunicaciones	6,2	11,5	2,0	0,6	0,7	0,8	2,0	8,0	4,1	4,9	6,5	10,2	57,4	1,6	Transporte y comunicaciones
Turismo	0,0	0,1	0,0	0,0	0,0	0,1	0,1	0,0	0,0	0,0	0,0	0,0	0,5	0,0	Turismo
Vivienda y desarrollo urbano	0,2	2,0	0,3	0,0	0,7	0,0	0,5	0,7	2,9	2,7	5,9	19,5	35,4	1,1	Vivienda y desarrollo urbano
<b>TOTAL INVERSIONES</b>	<b>15,3</b>	<b>20,6</b>	<b>11,1</b>	<b>6,6</b>	<b>5,2</b>	<b>10,7</b>	<b>4,8</b>	<b>20,5</b>	<b>27,9</b>	<b>26,7</b>	<b>54,1</b>	<b>118,8</b>	<b>322,1</b>	<b>5,9</b>	<b>TOTAL INVERSIONES</b>

1/ Información actualizada al 28 de febrero de 2021.

Fuente: MEF.

Elaboración: BCRP - Sucursal Iquitos.



Anexo Nº 17

**LORETO: DEPÓSITOS <sup>1/</sup>**  
**(Saldos en millones de soles)**

	2020												2021	
	Ene.	Feb.	Mar.	Abr.	May.	Jun.	Jul.	Ago.	Set.	Oct.	Nov.	Dic.	Ene.	
A. BANCA MÚLTIPLE	988	957	939	1 116	1 202	1 257	1 397	1 502	1 461	1 425	1 509	1 209	1 234	A. BANCA MÚLTIPLE
B. EMPRESAS FINANCIERAS	9	9	9	8	8	8	8	8	8	9	8	9	9	B. EMPRESAS FINANCIERAS
C. CAJAS MUNICIPALES Y RURALES	252	248	242	236	241	249	256	253	255	257	263	265	261	C. CAJAS MUNICIPALES Y RURALES
D. BANCO DE LA NACIÓN	235	238	262	303	338	361	352	323	346	384	376	413	361	D. BANCO DE LA NACIÓN
<b>TOTAL DEPÓSITOS DE LORETO</b>	<b>1 485</b>	<b>1 452</b>	<b>1 452</b>	<b>1 664</b>	<b>1 788</b>	<b>1 875</b>	<b>2 013</b>	<b>2 086</b>	<b>2 070</b>	<b>2 075</b>	<b>2 156</b>	<b>1 896</b>	<b>1 865</b>	<b>TOTAL DEPÓSITOS DE LORETO</b>

1/ cifras preliminares.

Fuente: SBS y AFP.

Elaboración: BCRP - Sucursal Iquitos.

Anexo Nº 18

**LORETO: CRÉDITO <sup>1/</sup>**  
**(Saldos en millones de soles)**

	2020												2021	
	Ene.	Feb.	Mar.	Abr.	May.	Jun.	Jul.	Ago.	Set.	Oct.	Nov.	Dic.	Ene.	
A. BANCA MÚLTIPLE	1 578	1 593	1 567	1 555	1 704	1 800	1 967	2 051	2 090	2 094	2 107	1 546	1 541	A. BANCA MÚLTIPLE
B. EMPRESAS FINANCIERAS	145	148	148	147	145	145	146	146	144	141	139	137	134	B. EMPRESAS FINANCIERAS
C. CAJAS Y EDPYMES	344	346	337	330	325	326	334	341	350	357	364	369	371	C. CAJAS Y EDPYMES
D. BANCO DE LA NACIÓN <sup>2/</sup>	363	363	360	354	350	345	341	340	348	353	374	386	388	D. BANCO DE LA NACIÓN <sup>2/</sup>
E. AGROBANCO <sup>3/</sup>	17	17	17	17	17	17	17	17	17	17	17	14	14	E. AGROBANCO <sup>3/</sup>
<b>CRÉDITO TOTAL DE LORETO</b>	<b>2 448</b>	<b>2 467</b>	<b>2 430</b>	<b>2 403</b>	<b>2 541</b>	<b>2 633</b>	<b>2 805</b>	<b>2 895</b>	<b>2 949</b>	<b>2 962</b>	<b>3 001</b>	<b>2 453</b>	<b>2 448</b>	<b>CRÉDITO TOTAL DE LORETO</b>
- Moneda Nacional	2 341	2 359	2 322	2 299	2 436	2 525	2 701	2 793	2 853	2 870	2 908	2 425	2 419	- Moneda Nacional
- Moneda Extranjera	107	108	107	104	105	108	104	102	96	92	94	28	29	- Moneda Extranjera

1/ Cifras preliminares.

2/ Sólo considera los créditos de consumo e hipotecario.

3/ No considera los créditos a las demás empresas del Sistema Financiero.

Fuente: SBS y AFP.

Elaboración: BCRP - Sucursal Iquitos.

Anexo Nº 19

LORETO: TASA DE MOROSIDAD <sup>1/</sup>  
(En porcentaje)

ENTIDADES FINANCIERAS	2020												2021	ENTIDADES FINANCIERAS	
	Ene.	Feb.	Mar.	Abr.	May.	Jun.	Jul.	Ago.	Set.	Oct.	Nov.	Dic.	Ene.		
Banca Múltiple	8,5	8,7	8,3	9,3	7,6	7,4	6,7	6,3	6,6	6,9	7,0	8,3	n.d.	Banca Múltiple	
Empresas Financieras	5,2	5,2	5,1	5,5	5,7	5,7	4,8	5,1	6,4	6,9	6,8	8,9	n.d.	Empresas Financieras	
Cajas Municipales	7,9	7,8	7,6	7,7	7,9	7,5	7,1	6,7	6,5	6,4	6,1	5,9	n.d.	Cajas Municipales	
Cajas Rurales de Ahorro y Crédito	-	-	-	-	-	-	-	-	-	-	-	-	-	-	Cajas Rurales de Ahorro y Crédito
EDPYMEs	6,2	5,9	6,5	6,8	5,6	23,8	18,2	15,4	13,7	15,7	15,3	16,1	n.d.	EDPYMEs	
Banco de la Nación <sup>2/</sup>	2,8	2,9	2,9	3,0	3,0	3,0	3,0	3,0	3,2	3,3	3,3	2,7	n.d.	Banco de la Nación <sup>2/</sup>	
Agrobanco <sup>3/</sup>	97,8	97,9	97,8	97,8	97,8	97,8	97,8	97,8	98,0	97,9	98,0	97,8	n.d.	Agrobanco <sup>3/</sup>	
<b>TOTAL</b>	<b>8,0</b>	<b>8,1</b>	<b>7,8</b>	<b>8,5</b>	<b>7,5</b>	<b>7,4</b>	<b>6,8</b>	<b>6,5</b>	<b>6,8</b>	<b>7,0</b>	<b>7,0</b>	<b>7,7</b>	<b>n.d.</b>	<b>TOTAL</b>	

1/ cifras preliminares, calculadas en base a: (créditos vencidos + créditos en cobranza judicial) / colocaciones brutas.

2/ Solo considera los créditos de consumo e hipotecario.

3/ No considera los créditos a las demás empresas del Sistema Financiero.

Fuente: SBS y AFP.

Elaboración: BCRP - Sucursal Iquitos.