

**BANCO CENTRAL DE RESERVA DEL PERÚ**  
**SUCURSAL IQUITOS**



**UCAYALI: Síntesis de Actividad Económica**  
**SETIEMBRE 2020<sup>1</sup>**

**Departamento de Estudios Económicos**

---

<sup>1</sup> En el presente informe participaron Arnulfo Cumbicus y Mario López.

## ÍNDICE

|   | <i>Página</i> |
|---|---------------|
| <b>RESUMEN EJECUTIVO.....</b>   | <b>3</b>      |
| <b>I. ACTIVIDAD PRODUCTIVA.....</b>                                     | <b>5</b>      |
| 1. Actividad primaria.....  | 5             |
| 1.1. Sector agropecuario.....   | 5             |
| 1.2. Sector pesca.....  | 6             |
| 1.3. Sector Minería.....  | 7             |
| 2. Otros indicadores sectoriales.....                                   | 9             |
| 2.1 Sector manufactura.....   | 9             |
| 2.2 Arribos de turistas a los establecimientos de hospedaje.....        | 10            |
| <b>II. ASPECTOS LABORALES.....</b>                                      | <b>10</b>     |
| 1. Empleo.....  | 10            |
| <b>III. SECTOR EXTERNO.....</b>   | <b>11</b>     |
| 1. Exportaciones.....   | 11            |
| <b>IV. CRÉDITO Y DEPÓSITOS.....</b>                                     | <b>12</b>     |
| 1. Crédito.....   | 12            |
| 2. Depósitos.....   | 14            |
| <b>V. EJECUCIÓN DEL PRESUPUESTO DE GASTOS DEL GOBIERNO GENERAL.....</b> | <b>16</b>     |
| 1. Gasto corriente no financiero.....                                   | 16            |
| 2. Inversión pública.....   | 16            |
| <b>VI. ANEXOS.....</b>  | <b>18</b>     |

## RESUMEN EJECUTIVO

---

### Principales hechos de importancia

- En setiembre, el sector **agropecuario** creció 0,8 por ciento interanual, impulsado por el desempeño positivo del subsector agrícola, el cual estuvo vinculado a mayores áreas cosechadas de cacao, plátano y yuca; ocurrieron lluvias con anomalías positivas y temperaturas altas por el verano intenso; pero **minería** cayó en 50,0 por ciento, debido a la menor producción de gas natural, petróleo crudo y líquidos de gas; también **pesca** se contrajo en 6,3 por ciento, por el menor desembarque de pescado para consumo humano directo.
- En **otros indicadores** de actividad económica avanzaron la manufactura (26,3 por ciento) y crédito total (7,8 por ciento), pero disminuyeron la inversión pública (-37,4 por ciento), créditos de consumo (-4,3 por ciento) y créditos hipotecarios (-3,3 por ciento).

### Actividad primaria

- El sector **agropecuario** se incrementó 0,8 por ciento interanual en setiembre, por el desempeño positivo del sub-sector agrícola, el cual estuvo vinculado a mayores áreas cosechadas de cacao, plátano y yuca; ocurrieron pocas lluvias pero con anomalías positivas, y temperaturas altas por el verano intenso; con ello, en el periodo enero-setiembre, la producción agropecuaria creció 4,1 por ciento, en línea con el desempeño positivo del subsector agrícola, vinculado a la producción de cacao, palma aceitera, yuca y plátano.
- El sector **pesca** disminuyó en 6,3 por ciento interanual en setiembre, inducido por la escasez de especies continentales como bagre, palometa y sardina, lo cual originó un menor desembarque de pescado para consumo humano directo en estado fresco y seco salado; con ello, en el periodo enero-setiembre, el sector pesca cayó en 27,6 por ciento.
- El sector **minería** se contrajo en 50,0 ciento interanual en setiembre, inducido por la menor producción de gas natural, petróleo crudo y líquidos de gas natural, con lo cual, en el periodo enero-setiembre, la minería acumuló una disminución de 37,1 por ciento.

### Otros indicadores de actividad económica

- La **manufactura** creció 26,3 por ciento interanual en setiembre, impulsada por el desempeño positivo de la industria no primaria, la cual respondió a la fuerte producción de madera aserrada; pero en el periodo enero-setiembre acumuló una contracción de 9,0 por ciento, explicada por la menor producción de bebidas malteadas.
- El número de **arribos de turistas a los establecimientos de hospedaje** se redujo en 43,5 por ciento interanual en marzo de 2020. El turismo interno retrocedió en 44,9 por ciento; y el turismo receptivo registró una caída de 0,6 por ciento interanual. En el periodo enero-marzo de 2020, el número de arribos de turistas a los establecimientos de hospedaje decreció en 15,7 por ciento interanual.
- El **empleo** en empresas privadas formales de 10 y más trabajadores en Pucallpa disminuyó en 1,1 por ciento interanual en diciembre, sustentado por el menor dinamismo en las actividades económicas primaria, servicios, manufactura y comercio; con ello, en el periodo enero-diciembre, el empleo acumuló un crecimiento nulo, debido a que el mayor dinamismo las actividades económicas de transportes y comunicaciones, y servicios fue anulado por el menor dinamismo de las actividades primaria, manufactura y comercio.
- El **crédito total** creció 7,8 por ciento interanual en setiembre, a S/ 1 866 millones; por tipo observaron comportamiento mixto, así, los créditos a **empresas** aumentaron en 17,9 por ciento impulsados por programa Reactiva Perú; pero los créditos de **consumo** disminuyeron en 4,3 por ciento, y también los créditos **hipotecarios** en 3,3 por ciento.

- La **inversión pública** se contrajo en 37,4 por ciento interanual en setiembre, debido a la menor ejecución de obras de los tres niveles de gobierno, este resultado se dio a pesar del reinicio de algunos proyectos. Los Gobiernos Locales disminuyeron su inversión en 43,8 por ciento, por menor devengado en obras de sistemas de agua potable como el sector 12; el Gobierno Regional la contrajo en 40,1 por ciento, por menor devengado del hospital regional de Pucallpa; y el Gobierno Nacional contrajo su inversión en 4,3 por ciento, influyendo el menor devengado del acondicionamiento turístico del Lago Yarinacocha.
- En el periodo enero-setiembre, la inversión pública disminuyó en 54,3 por ciento interanual, debido a la menor ejecución de obras del Gobierno Regional y Gobiernos Locales, los cuales observaron contracciones de 60,1 por ciento y 58,7 por ciento, respectivamente.
- En los proyectos con mayor monto devengado del **Gobierno Nacional** destacan S/ 3,7 millones en la construcción del establecimiento penitenciario de Pucallpa y S/ 1,0 millones en saneamiento de terrenos rurales de la carretera terminada Puerto Bermúdez-San Alejandro; en el **Gobierno Regional** S/ 16,0 millones en la construcción de la carretera departamental Neshuya-Curimana; S/ 3,3 millones en mejoramiento de la vía al centro poblado San José desde el Puerto Callao; y S/ 2,0 millones en la tocha carrozable caserío Shiringal Alto-caserío Nuevo Jaén-caserío Santa Ana; y en los **Gobiernos Locales** S/ 1,4 millones en mejoramiento del servicio de agua potable y alcantarillado del sector 12, en el distrito de Manantay; y S/ 1,0 millones en mejoramiento del sistema agua potable y alcantarillado de Breau.

**Cuadro N° 1**  
**UCAYALI: OTROS INDICADORES DE ACTIVIDAD ECONÓMICA**  
 (Variación % respecto a similar mes del año anterior)

|   | Abr.20  | May.20  | Jun.20  | Jul.20  | Ago.20  | Set.20  |
|---|---------|---------|---------|---------|---------|---------|
| Producción industrial 1/                    | ↓ -95,2 | ↓ -83,3 | ↓ -4,1  | ↑ 32,5  | ↑ 60,8  | ↑ 26,3  |
| Arribos a los establecimientos de hospedaje | n.d.    | n.d.    | n.d.    | n.d.    | n.d.    | n.d.    |
| Crédito total                               | ↓ -3,4  | ↓ -0,6  | ↑ 1,6   | ↑ 4,9   | ↑ 8,0   | ↑ 7,8   |
| Créditos de consumo                         | ↑ 3,5   | ↑ 1,3   | ↓ -0,1  | ↓ -2,8  | ↓ -3,3  | ↓ -4,3  |
| Crédito hipotecario                         | ↑ 0,3   | ↑ 0,1   | ↓ -2,5  | ↓ -3,2  | ↓ -4,0  | ↓ -3,3  |
| Inversión pública 1/                        | ↓ -40,7 | ↓ -83,8 | ↓ -92,6 | ↓ -50,3 | ↓ -32,7 | ↓ -37,4 |

1/ En términos reales.

Fuentes: SBS y AFP, MEF, DIRCETUR y DIREPRO.

Elaboración: BCRP, Sucursal Iquitos. Departamento de Estudios Económicos.

## I. ACTIVIDAD PRODUCTIVA

### 1. Actividad primaria

#### 1.1. Sector agropecuario

- La actividad agropecuaria creció 0,8 por ciento interanual en setiembre, por el desempeño positivo del sub-sector agrícola, debido a mayores áreas cosechadas de cacao, plátano y yuca. Ocurrieron 2 días de lluvias con anomalías positivas y temperaturas altas por el intenso verano.
- En el periodo enero-setiembre, la producción agropecuaria acumuló un crecimiento de 4,1 por ciento, impulsado por el desempeño positivo del sub-sector agrícola, cuyo comportamiento se explicó por la mayor producción de cacao, palma aceitera, yuca y plátano.

**Cuadro N° 2**  
UCAYALI: PRODUCCIÓN DE PRINCIPALES PRODUCTOS AGROPECUARIOS <sup>1/</sup>  
(Toneladas)

| Sub-sectores                        | Estructura                    |        | Setiembre |             |                            |         | Enero - Setiembre |             |                            |  |
|-------------------------------------|-------------------------------|--------|-----------|-------------|----------------------------|---------|-------------------|-------------|----------------------------|--|
|                                     | Porcentual 2018 <sup>2/</sup> | 2019   | 2020      | Var. %      | Contribución <sup>3/</sup> | 2019    | 2020              | Var. %      | Contribución <sup>3/</sup> |  |
| <b>AGRÍCOLA</b>                     | <b>85,6</b>                   |        |           | <b>1,8</b>  | <b>1,5</b>                 |         |                   | <b>5,0</b>  | <b>4,3</b>                 |  |
| <b>Orientado a la industria</b>     | <b>37,2</b>                   |        |           | <b>-1,6</b> | <b>-0,6</b>                |         |                   | <b>19,8</b> | <b>6,4</b>                 |  |
| Caña de azúcar                      | 0,1                           | 627    | 749       | 19,5        | 0,0                        | 6 156   | 6 322             | 2,7         | 0,0                        |  |
| Palma aceitera                      | 19,2                          | 29 139 | 23 127    | -20,6       | -3,7                       | 242 227 | 257 688           | 6,4         | 1,0                        |  |
| Maíz amarillo duro                  | 3,1                           | 2 531  | 2 072     | -18,1       | -0,6                       | 16 357  | 16 410            | 0,3         | 0,0                        |  |
| Cacao                               | 14,8                          | 1 518  | 1 887     | 24,3        | 3,7                        | 12 789  | 17 762            | 38,9        | 5,4                        |  |
| <b>Orientado al mercado interno</b> | <b>48,5</b>                   |        |           | <b>4,3</b>  | <b>2,1</b>                 |         |                   | <b>-3,9</b> | <b>-2,1</b>                |  |
| Arroz cáscara                       | 8,6                           | 10 945 | 7 985     | -27,0       | -4,8                       | 64 580  | 51 878            | -19,7       | -2,2                       |  |
| Yuca                                | 5,1                           | 5 121  | 6 428     | 25,5        | 0,9                        | 71 701  | 82 208            | 14,7        | 0,8                        |  |
| Plátano                             | 16,6                          | 21 551 | 23 200    | 7,7         | 1,1                        | 210 344 | 217 389           | 3,3         | 0,5                        |  |
| Naranja                             | 0,6                           | 30     | 0         | -100,0      | 0,0                        | 5 826   | 5 905             | 1,4         | 0,0                        |  |
| Papaya                              | 2,4                           | 2 719  | 3 639     | 33,8        | 0,5                        | 27 800  | 32 077            | 15,4        | 0,3                        |  |
| Café                                | 7,1                           | 0      | 806       | -           | -                          | 13 623  | 10 966            | -19,5       | -2,7                       |  |
| Otros cultivos                      | 8,1                           | 7 275  | 9 150     | 46,0        | 2,7                        | 83 947  | 96 692            | 22,4        | 1,3                        |  |
| <b>PECUARIO</b>                     | <b>14,4</b>                   |        |           | <b>-4,8</b> | <b>-0,7</b>                |         |                   | <b>-1,9</b> | <b>-0,3</b>                |  |
| Carne de aves <sup>4/</sup>         | 9,8                           | 1 288  | 1 201     | -6,8        | -0,7                       | 10 735  | 10 476            | -2,4        | -0,2                       |  |
| Carne de porcino <sup>4/</sup>      | 0,5                           | 60     | 60        | 0,0         | 0,0                        | 644     | 621               | -3,6        | 0,0                        |  |
| Carne de vacuno <sup>4/</sup>       | 1,2                           | 241    | 244       | 1,0         | 0,0                        | 1 752   | 1 796             | 2,5         | 0,0                        |  |
| Huevos                              | 1,9                           | 328    | 330       | 0,6         | 0,0                        | 2 839   | 2 843             | 0,1         | 0,0                        |  |
| Leche                               | 0,9                           | 376    | 330       | -12,2       | -0,1                       | 4 506   | 4 158             | -7,7        | -0,1                       |  |
| <b>SECTOR AGROPECUARIO</b>          | <b>100,0</b>                  |        |           | <b>0,8</b>  | <b>0,8</b>                 |         |                   | <b>4,1</b>  | <b>4,1</b>                 |  |

1/ Cifras preliminares.

2/ Estimado a precios de 2007.

3/ En base a la estructura porcentual de similar periodo de 2019.

4/ Peso neto.

Fuente: DRAU y MINAGRI.

Elaboración: BCRP, Sucursal Iquitos. Departamento de Estudios Económicos.

- El sub-sector agrícola avanzó 1,8 por ciento interanual en setiembre, inducido por la mayor producción de cacao, plátano y yuca; en el primero influyó el clima verano; y en plátano y yuca las mayores áreas cosechadas; con ello, en el periodo enero-setiembre, la producción agrícola creció 5,0 por ciento, debido principalmente al boom de los cultivos cacao y palma aceitera.
- El sub-sector pecuario disminuyó en 4,8 por ciento interanual en setiembre, debido a la menor producción de carne de aves y leche; con ello, en el periodo enero-setiembre acumuló una caída de 1,9 por ciento, explicada por la caída de carne de aves, porcino y leche.
- En el periodo agosto-setiembre de la campaña 2020-2021, las áreas sembradas registraron una contracción 29,8 por ciento (3 179 hectáreas menos) frente a similar periodo de la campaña anterior, explicada por la sequía y, falta de financiamiento y de semillas mejoradas.



**Cuadro N° 3**  
**UCAYALI: SUPERFICIE SEMBRADA 1/**  
 (Hectáreas)

|                              | Campaña Agrícola <sup>2/</sup> |              | Variación     |               |
|------------------------------|--------------------------------|--------------|---------------|---------------|
|                              | 2019/2020                      | 2020/2021    | Absoluta      | Porcentual    |
| <b>CULTIVOS TRANSITORIOS</b> | <b>8 672</b>                   | <b>5 576</b> | <b>-3 096</b> | <b>- 35,7</b> |
| Arroz cáscara                | 2 864                          | 1 966        | - 898         | - 31,4        |
| Maíz amarillo                | 3 147                          | 1 765        | -1 382        | - 43,9        |
| Piña                         | 39                             | 31           | - 8           | - 20,5        |
| Yuca                         | 1 906                          | 1 184        | - 722         | - 37,9        |
| Frijol grano seco            | 110                            | 90           | - 20          | - 18,2        |
| Frijo chiclayo               | 53                             | 45           | - 8           | - 15,1        |
| Otros                        | 553                            | 495          | - 58          | - 10,5        |
| <b>CULTIVOS PERMANENTES</b>  | <b>1 983</b>                   | <b>1 900</b> | <b>- 83</b>   | <b>- 4,2</b>  |
| Palma aceitera               | 168                            | 345          | 177           | 105,4         |
| Papaya                       | 373                            | 387          | 14            | 3,8           |
| Plátano                      | 726                            | 666          | - 60          | - 8,3         |
| Café                         | 0                              | 4            | 4             | -             |
| Otros                        | 716                            | 498          | - 218         | - 30,4        |
| <b>Total</b>                 | <b>10 655</b>                  | <b>7 476</b> | <b>-3 179</b> | <b>- 29,8</b> |

1/ Cifras preliminares.

2/ De agosto a setiembre .

Fuente: DRAU.

Elaboración: BCRP, Sucursal Iquitos. Departamento de Estudios Económicos

## 1.2. Sector pesca

- El sector pesca disminuyó en 6,3 por ciento interanual en setiembre, por la escasez de algunas especies continentales como bagre, palometa y sardina, lo cual originó un menor desembarque de pescado para consumo humano directo en estado fresco y seco salado.

**Cuadro N° 4**  
**UCAYALI: PRODUCCIÓN PESQUERA 1/**  
 (Toneladas)

|                        | Setiembre  |            | Var. %       | Enero - Setiembre |              | Var. %       |
|------------------------|------------|------------|--------------|-------------------|--------------|--------------|
|                        | 2019       | 2020       |              | 2019              | 2020         |              |
| <b>Consumo Humano</b>  | <b>756</b> | <b>707</b> | <b>-6,5</b>  | <b>3 566</b>      | <b>2 569</b> | <b>-28,0</b> |
| <b>Fresco</b>          | <b>617</b> | <b>591</b> | <b>-4,2</b>  | <b>2 828</b>      | <b>2 163</b> | <b>-23,5</b> |
| Bagre                  | 196        | 164        | -16,3        | 572               | 396          | -30,8        |
| Ractacara              | 0          | 0          | -            | 6                 | 6            | 0,0          |
| Boquichico             | 278        | 304        | 9,4          | 940               | 753          | -19,9        |
| Palometa               | 13         | 8          | -38,5        | 186               | 143          | -23,1        |
| Chiu Chiu              | 1          | 6          | 500,0        | 116               | 45           | -61,2        |
| Sardina                | 25         | 22         | -12,0        | 183               | 77           | -57,9        |
| Otras especies         | 104        | 87         | -16,3        | 825               | 743          | -9,9         |
| <b>Seco salado</b>     | <b>139</b> | <b>116</b> | <b>-16,5</b> | <b>738</b>        | <b>406</b>   | <b>-45,0</b> |
| <b>SECTOR PESCA 1/</b> |            |            | <b>-6,3</b>  |                   |              | <b>-27,6</b> |

1/ Estimado a precios de 2007. Cifras preliminares.

Fuente: DIREPRO.

Elaboración: BCRP, Sucursal Iquitos. Departamento de Estudios Económicos.

- En el periodo enero-setiembre, el sector pesca acumuló una contracción de 27,6 por ciento interanual, explicada por el menor desembarque de pescado para consumo humano directo en estado fresco y seco salado; aunado un efecto estadístico producido por la ausencia de datos en los meses de abril y mayo por el COVID-19.

### 1.3. Sector Minería

- La producción fiscalizada de hidrocarburos registró una disminución de 50,0 por ciento interanual en setiembre, reflejo de la caída generalizada de todos sus rubros explicativos, en particular la producción de gas natural del lote 31-C, la que cayó en 95,7 por ciento, por la baja utilización del recurso para producir energía eléctrica por parte del Comité de Operación Económica del Sistema Interconectado Nacional (COES).

**Cuadro N° 5**  
**UCAYALI: PRODUCCIÓN DE HIDROCARBUROS 1/**  
 (Variación % real respecto a similar periodo del año anterior)

| Hidrocarburos                          | Estructura<br>Porcentual | Setiembre |      |              |                        | Enero - Setiembre |      |                       |              |
|--|--------------------------|-----------|------|--------------|------------------------|-------------------|------|-----------------------|--------------|
|  |                          | 2018 2/   | 2019 | 2020         | Var. % Contribución 3/ | 2019              | 2020 | Var. % Contribución3/ |              |
| Líquidos de GN (miles barriles)        | 16,1                     | 21        | 15   | -28,6        | -3,9                   | 216               | 138  | -36,1                 | -5,9         |
| Petróleo (miles de barriles)           | 74,7                     | 94        | 53   | -43,6        | -30,5                  | 855               | 596  | -30,3                 | -22,4        |
| Gas natural (millones de pies cúbicos) | 9,2                      | 634       | 27   | -95,7        | -15,6                  | 3 183             | 247  | -92,2                 | -8,8         |
| <b>SECTOR MINERÍA 2/</b>               | <b>100,0</b>             |           |      | <b>-50,0</b> | <b>-50,0</b>           |                   |      | <b>-37,1</b>          | <b>-37,1</b> |

1/ Cifras preliminares.

2/ Estimado a precios de 2007.

3/ En base a la estructura porcentual de similar periodo de 2019.

Fuente: Perúpetro S.A.

Elaboración: BCRP, Sucursal Iquitos. Departamento de Estudios Económicos.

- En el periodo enero-setiembre, la producción de hidrocarburos cayó en 37,1 por ciento, debido a la caída generalizada de todos sus rubros explicativos, en particular la producción de gas natural, la cual acumuló una contracción de 92,2 por ciento.

**Gráfico N° 1**  
**UCAYALI: PRODUCCIÓN DE HIDROCARBUROS**  
 (Var % respecto similar periodo del año anterior)

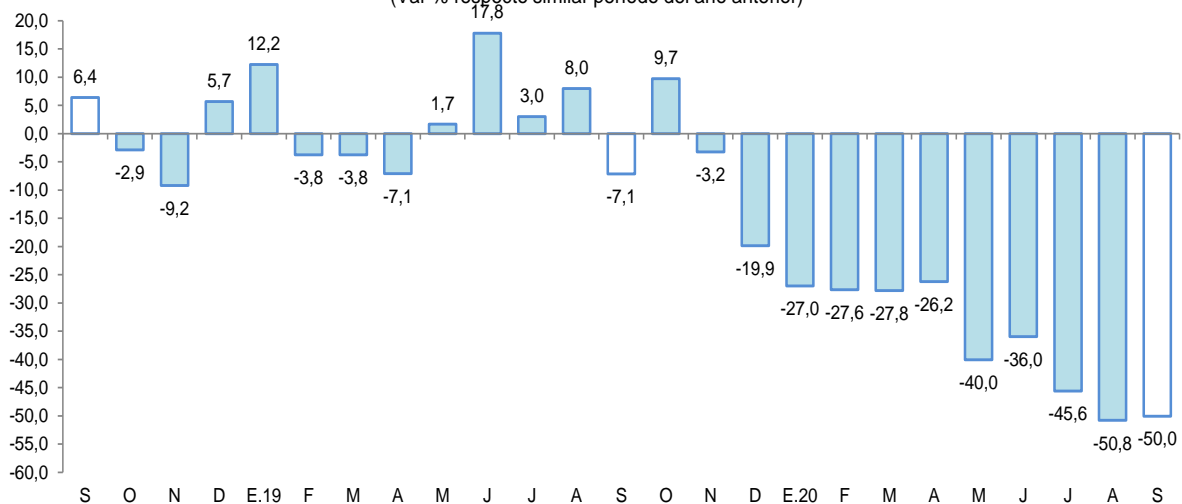

Fuente: Perupetro S.A.

Elaboración: BCRP, Sucursal Iquitos. Departamento de Estudios Económicos.



**Gráfico N° 2**

**UCAYALI: PRODUCCIÓN DE LÍQUIDOS GAS NATURAL**  
(Var. % respecto a similar periodo del año anterior)

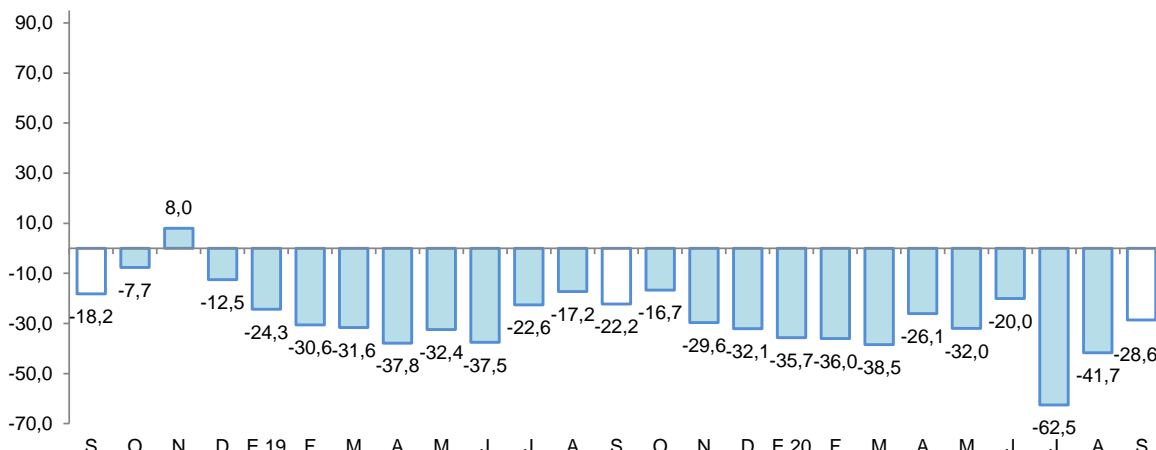

Fuente: Perupetro S.A.  
Elaboración: BCRP, Sucursal Iquitos. Departamento de Estudios Económicos.

**Gráfico N° 3**

**UCAYALI: PRODUCCIÓN DE GAS NATURAL**  
(Var. % respecto similar periodo del año anterior)

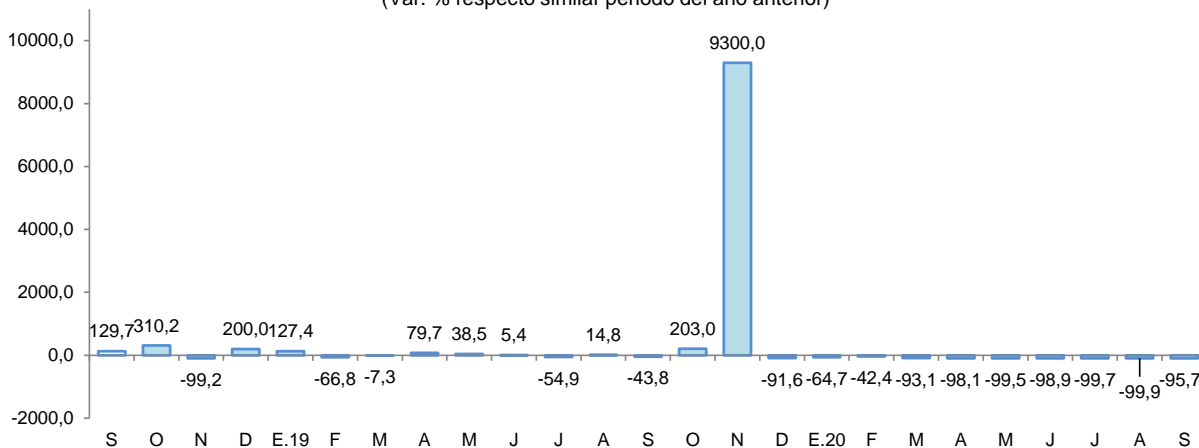

Fuente: Perupetro S.A.  
Elaboración: BCRP, Sucursal Iquitos. Departamento de Estudios Económicos.

**Gráfico N° 4**

**UCAYALI: PRODUCCIÓN DE PETROLEO CRUDO**  
(Var % respecto similar periodo del año anterior)

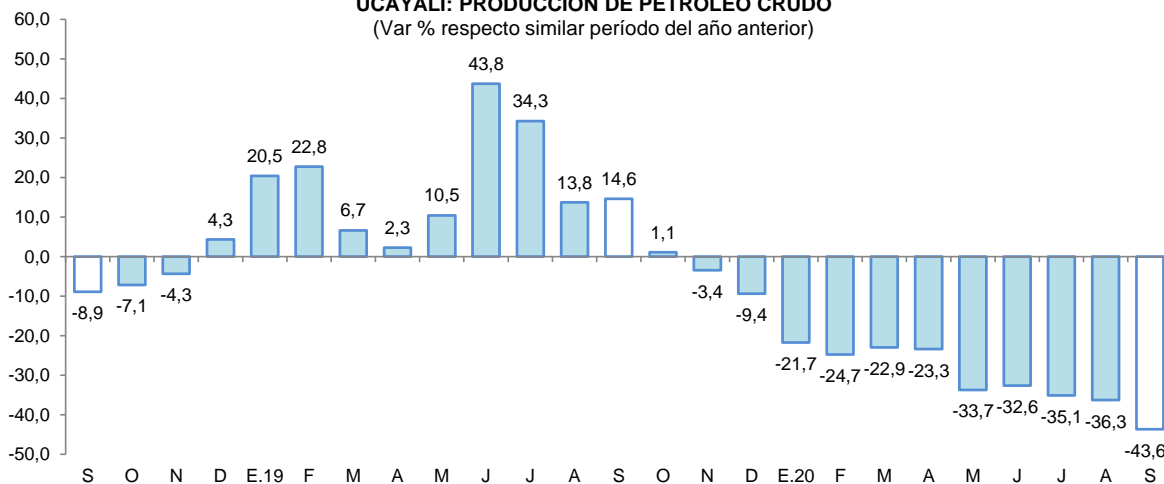

Fuente: Perupetro S.A.  
Elaboración: BCRP, Sucursal Iquitos. Departamento de Estudios Económicos.





## 2. Otros indicadores sectoriales

### 2.1 Sector manufactura

- La actividad manufacturera registró una expansión de 26,3 por ciento interanual en setiembre, impulsada por el desempeño positivo de la industria no primaria, pero en el periodo enero-setiembre, la producción manufacturera acumuló una contracción de 9,0 por ciento interanual.

**Cuadro N° 6**  
**UCAYALI: ÍNDICE DE VOLUMEN FÍSICO MANUFACTURERO 1/**  
(Var. % real respecto a similar periodo del año anterior)

| Ramas de actividad             | Estructura<br>Porcentual<br>2017 <sup>2/</sup> | Setiembre   |                            | Enero - Setiembre |              |
|--------------------------------|--|-------------|----------------------------|-------------------|--------------|
|                                |  | Var. %      | Contribución <sup>3/</sup> | Var. %            | Contribución |
| <b>MANUFACTURA PRIMARIA</b>    | <b>13,5</b>                                    | -           | -                          | -                 | -            |
| Refinación de petróleo         | 13,5   | -           | -                          | -                 | -            |
| <b>MANUFACTURA NO PRIMARIA</b> | <b>86,5</b>                                    | <b>26,3</b> | <b>25,6</b>                | <b>-9,0</b>       | <b>-8,7</b>  |
| Bebidas malteadas              | 70,8   | -31,3       | -28,7                      | -33,2             | -26,8        |
| Bebidas gaseosas               | 2,3  | -4,5        | -0,1                       | -0,3              | 0,0          |
| Madera aserrada                | 10,4   | 1 473,7     | 54,3                       | 127,0             | 18,1         |
| Triplay                        | 2,8  | -14,3       | -0,4                       | -3,2              | -0,1         |
| Calaminas                      | 0,2  | 21,9        | 0,0                        | -61,4             | 0,0          |
| Clavos para madera             | 0,0  | -           | -                          | -                 | -            |
| <b>SECTOR MANUFACTURERA</b>    | <b>100,0</b>                                   | <b>26,3</b> | <b>-</b>                   | <b>-9,0</b>       | <b>-</b>     |

1/ Cifras preliminares.

2/ Estimado a precios de 2007.

3/ En base a la estructura porcentual de similar periodo de 2019.

Fuente: DIREPRO y Empresas.

Elaboración: BCRP, Sucursal Iquitos. Departamento de Estudios Económicos.

- La industria primaria no registró indicador de comportamiento mensual, por la nula producción de refinados de petróleo, debido al cierre de la planta de refinación de derivados de petróleo crudo desde el cuarto trimestre de 2018, por la falta de materia prima (petróleo crudo).

**Gráfico N° 5**  
**UCAYALI: IVF MANUFACTURA NO PRIMARIA**  
(Var. % real respecto a similar periodo del año anterior)

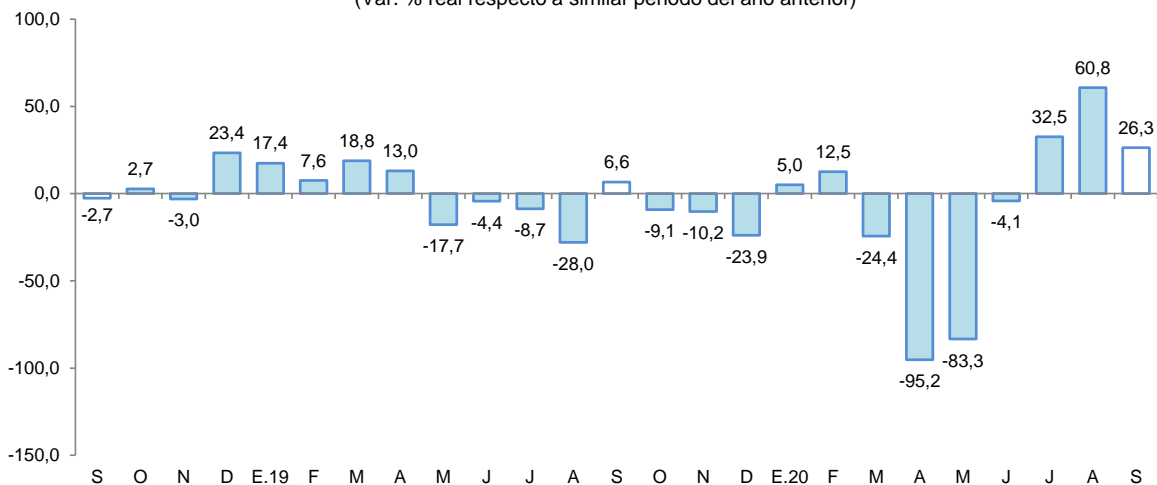

Fuente: DIREPRO y Empresas.

Elaboración: BCRP, Sucursal Iquitos. Departamento de Estudios Económicos.



- La industria no primaria registró un crecimiento de 26,3 por ciento interanual en setiembre, explicado por la fuerte recuperación de la producción de madera aserrada desde agosto último, y en menor medida por la mayor producción de calaminas, pero en el periodo enero-setiembre se contrajo en 9,0 por ciento, inducida por la menor producción de bebidas malteadas que aún opera a la mitad de capacidad instalada de planta, por lenta reactivación económica.

## 2.2 Arribos de turistas a los establecimientos de hospedaje

- Según cifras del MINCETUR, el número de arribos de turistas a los establecimientos de hospedaje se redujo en 43,5 por ciento interanual en marzo de 2020. El turismo interno retrocedió en 44,9 por ciento; y el turismo receptivo registró una caída de 0,6 por ciento interanual.
- En el periodo enero-marzo de 2020, el número de arribos de turistas a los establecimientos de hospedaje decreció en 15,7 por ciento interanual. Por su lado, el turismo interno también registró una caída de 17,8 por ciento; mientras que, el receptivo registró un incremento de 59,2 por ciento.

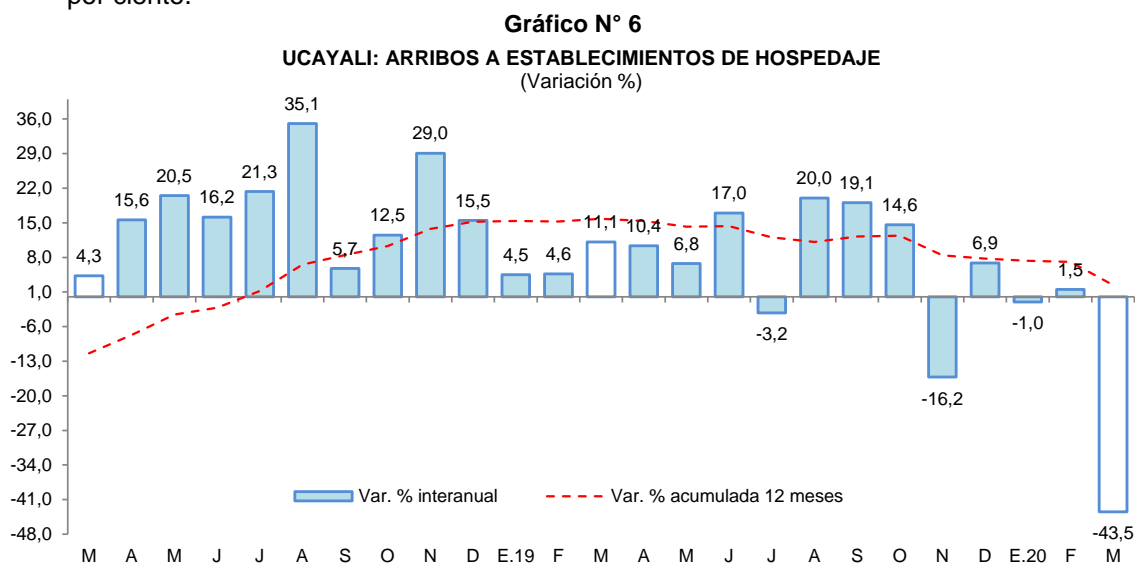

Fuente: MINCETUR.

## II. ASPECTOS LABORALES

### 1. Empleo

- El empleo en empresas privadas formales de 10 y más trabajadores en Pucallpa registró una disminución de 1,1 por ciento interanual en diciembre de 2019, explicada por el menor requerimiento de trabajadores en las ramas de actividad primaria (-18,0 por ciento), servicios (-7,7 por ciento), comercio (-4,4 por ciento) y manufactura (-0,1 por ciento).
- En el periodo enero-diciembre de 2019, el empleo acumuló un crecimiento nulo, debido a que el mayor dinamismo en las ramas de actividad económica de transporte y comunicaciones (12,4 por ciento), y servicios (1,0 por ciento); fue contrarrestado por el menor dinamismo de la actividad primaria (-12,9 por ciento), comercio (-2,8 por ciento) y manufactura (-0,7 por ciento).

Cuadro N° 7

PUCALLPA: ÍNDICE MENSUAL DE EMPLEO EN EMPRESAS PRIVADAS FORMALES DE 10 A MÁS TRABAJADORES, POR RAMA DE ACTIVIDAD<sup>1/</sup>

(Octubre 2010=100)

| Rama de Actividad           | Diciembre   |             |             | Enero - Diciembre |             |            |
|-----------------------------|-------------|-------------|-------------|-------------------|-------------|------------|
|                             | 2018        | 2019        | Var. %      | 2018              | 2019        | Var. %     |
| Primaria <sup>2/</sup>      | 41,9        | 34,4        | -18,0       | 40,7              | 35,4        | -12,9      |
| Manufactura                 | 67,4        | 67,3        | -0,1        | 67,3              | 66,8        | -0,7       |
| Comercio                    | 95,2        | 91,0        | -4,4        | 92,8              | 90,2        | -2,8       |
| Transporte y Comunicaciones | 108,9       | 149,4       | 37,2        | 111,1             | 124,8       | 12,4       |
| Servicios <sup>3/</sup>     | 87,8        | 81,0        | -7,7        | 78,9              | 79,7        | 1,0        |
| <b>Total</b>                | <b>78,9</b> | <b>78,0</b> | <b>-1,1</b> | <b>75,8</b>       | <b>75,8</b> | <b>0,0</b> |

Nota: La información corresponde al primer día de cada mes.

<sup>1/</sup> Cifras preliminares.

<sup>2/</sup> Confirmada por las subramas agricultura, pesca e hidrocarburos.

<sup>3/</sup> Confirmada por las subramas servicios prestados a empresas, restaurantes y hoteles, establecimientos financieros, enseñanza, servicios sociales y comunales; y electricidad, gas y agua.

Fuente: MTPE – Encuesta Nacional de Variación Mensual del Empleo (ENVME).

Gráfico N° 7

PUCALLPA: EMPLEO FORMAL URBANO EN EMPRESAS DE 10 A MÁS TRABAJADORES  
(Var. % respecto a similar periodo del año anterior)

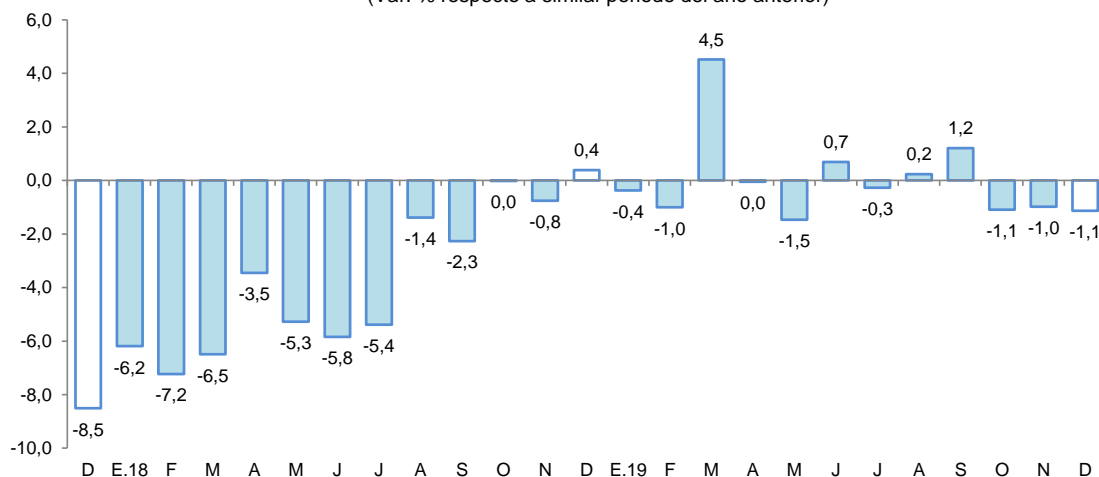

Fuente: MTPE – Encuesta Nacional de Variación Mensual del Empleo (ENVME).

### III. SECTOR EXTERNO

#### 1. Exportaciones

- Las exportaciones totalizaron US\$ 4,4 millones en setiembre, nivel que fue 2,1 veces el registrado en similar mes del año anterior, explicado por los mayores volúmenes exportados de productos agropecuarios como aceite crudo de palma aceitera y cacao en grano y, maderas y sus manufacturas, por la aduana marítima del Callao.
- En el periodo enero-setiembre, las exportaciones acumularon una expansión de 79,8 por ciento interanual, explicada por el fuerte dinamismo de las ventas de productos agropecuarios, destacando el aceite crudo de palma y cacao en grano, aunado las mayores ventas de maderas y sus manufacturas.



- Las exportaciones de productos no tradicionales alcanzaron US\$ 4,3 millones en setiembre, nivel que fue 2,0 veces el registrado en similar mes del año anterior, inducido por las mayores ventas de productos agropecuarios (aceite crudo de palma y cacao en grano), y, de maderas y sus manufacturas, por la aduana marítima del Callao; con ello, en el periodo enero-setiembre acumularon un crecimiento de 79,1 por ciento interanual.

**Cuadro N° 8**  
**UCAYALI: EXPORTACIONES POR GRUPO DE PRODUCTOS <sup>1/</sup>**  
(Valor FOB en millones de US\$)

| TIPO                              | Estructura % 2/ | Setiembre  |            |              | Enero-Setiembre |             |             |
|-----------------------------------|-----------------|------------|------------|--------------|-----------------|-------------|-------------|
|                                   |                 | 2019       | 2019       | 2020         | Var. %          | 2019        | 2020        |
| <b>PRODUCTOS NO TRADICIONALES</b> | <b>100,0</b>    | <b>2,1</b> | <b>4,3</b> | <b>104,8</b> | <b>16,3</b>     | <b>29,2</b> | <b>79,1</b> |
| Agropecuarios                     | 21,4            | 0,4        | 2,2        | 450,0        | 3,8             | 16,0        | 321,1       |
| Pesqueros                         | 0,1             | 0,0        | 0,0        | -            | 0,0             | 0,0         | -           |
| Maderas y sus manufacturas        | 77,4            | 1,6        | 2,1        | 31,3         | 12,3            | 13,1        | 6,5         |
| Resto                             | 1,1             | 0,1        | 0,0        | -100,0       | 0,2             | 0,1         | -50,0       |
| <b>OTRAS EXPORTACIONES</b>        | <b>0,0</b>      | <b>0,0</b> | <b>0,1</b> | <b>-</b>     | <b>0,0</b>      | <b>0,1</b>  | <b>-</b>    |
| <b>TOTAL</b>                      | <b>100,0</b>    | <b>2,1</b> | <b>4,4</b> | <b>109,5</b> | <b>16,3</b>     | <b>29,3</b> | <b>79,8</b> |

1/ Cifras preliminares.

2/ En base a la estructura de similar periodo de 2019.

Fuente: SUNAT

Elaboración: BCRP, Sucursal Iquitos. Departamento de Estudios Económicos.

## IV. CRÉDITO Y DEPÓSITOS

### 1. Crédito

- El crédito registró un incremento de 7,8 por ciento interanual en setiembre y un saldo de S/ 1 866 millones, de los cuales, el 97,7 por ciento se encuentra colocado en moneda nacional.

**Cuadro N° 9**  
**UCAYALI: CRÉDITO (NOMINAL SBS) - SETIEMBRE 2020**  
En millones de soles

|                                   | Estructura % | Setiembre    |              | Var.% Nominal |
|-----------------------------------|--------------|--------------|--------------|---------------|
|                                   |              | Set-20       | 2019         |               |
| <b>Banco de la Nación</b>         | <b>7,2</b>   | <b>136</b>   | <b>134</b>   | <b>-1,4</b>   |
| <b>Agrobanco</b>                  | <b>0,3</b>   | <b>8</b>     | <b>5</b>     | <b>-34,9</b>  |
| <b>Banca Múltiple</b>             | <b>65,7</b>  | <b>1 118</b> | <b>1 226</b> | <b>9,6</b>    |
| <b>Instituciones No Bancarias</b> | <b>26,9</b>  | <b>468</b>   | <b>501</b>   | <b>7,0</b>    |
| Financieras                       | 9,4          | 156          | 175          | 12,3          |
| Cajas Municipales                 | 16,8         | 298          | 314          | 5,4           |
| Cajas Rurales                     | 0,3          | 5            | 5            | -8,2          |
| Edpymes                           | 0,4          | 10           | 8            | -21,8         |
| Arrendamiento Financiero          | 0,0          | 0            | 0            | -             |
| <b>TOTAL</b>                      | <b>100,0</b> | <b>1 731</b> | <b>1 866</b> | <b>7,8</b>    |
| <b>Empresas</b>                   | <b>59,2</b>  | <b>937</b>   | <b>1 105</b> | <b>17,9</b>   |
| <b>Personas</b>                   | <b>40,8</b>  | <b>793</b>   | <b>760</b>   | <b>-4,1</b>   |
| Consumo                           | 34,4         | 671          | 643          | -4,3          |
| Hipotecario                       | 6,3          | 122          | 118          | -3,3          |
| MN                                | 97,7         | 1 637        | 1 824        | 11,4          |
| ME                                | 2,3          | 94           | 42           | -55,1         |
| ME (Mill. US\$)                   |              | 28           | 12           | -57,8         |

Fuente: SBS y AFP

Elaboración: BCRP, Sucursal Iquitos. Departamento de Estudios Económicos.

- Por tipo de institución financiera, el crédito en la banca múltiple, que cuenta con la participación del 65,7 por ciento del crédito total, registró un incremento de 9,6 por ciento interanual. Por su lado, las instituciones no bancarias registraron un crecimiento de 26,9 por ciento interanual, donde destaca el resultado de las financieras (12,3 por ciento) y cajas municipales (5,4 por ciento); ya que, cajas rurales (-8,2 por ciento) y edpymes (-21,8 por ciento) tuvieron comportamientos negativos.
- Según tipo de crédito, destaca el crecimiento del segmento empresas (17,9 por ciento); mientras que, en el segmento personas, los créditos del tipo consumo (-4,3 por ciento) e hipotecario (-3,3 por ciento) tuvieron resultados negativos.
- La ratio crédito/depósitos pasó de 1,96 en setiembre de 2019 a 1,53 en setiembre de 2020, es decir, se redujo en 0,43 puntos porcentuales; además, una ratio mayor que la unidad indica que Ucayali es un demandante neto de crédito.

**Gráfico N° 8**  
UCAYALI: EVOLUCIÓN DEL CRÉDITO  
(Var. % respecto a similar mes del año anterior)

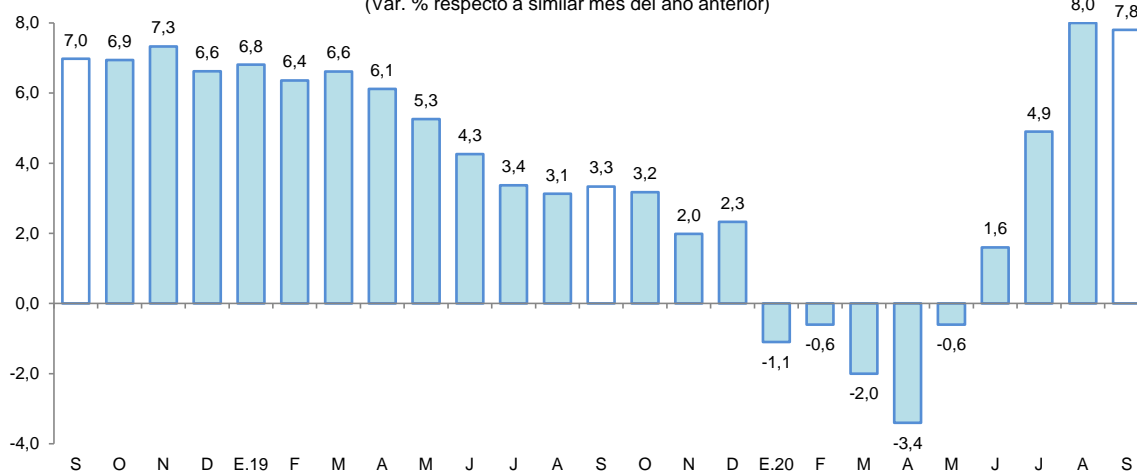

Fuente: SBS y AFP.

- Por tipo de moneda, las colocaciones en moneda nacional registraron un incremento de 11,4 por ciento; mientras que, en moneda extranjera disminuyeron en 55,1 por ciento; con ello, la participación relativa del crédito en soles (97,7 por ciento del total) aumentó 3,1 puntos porcentuales, en deterioro de la participación del crédito en moneda extranjera (2,3 por ciento).

**Gráfico N° 9**  
UCAYALI: EVOLUCIÓN DEL CRÉDITO POR TIPO DE MONEDA  
(Var. % respecto a similar mes del año anterior)

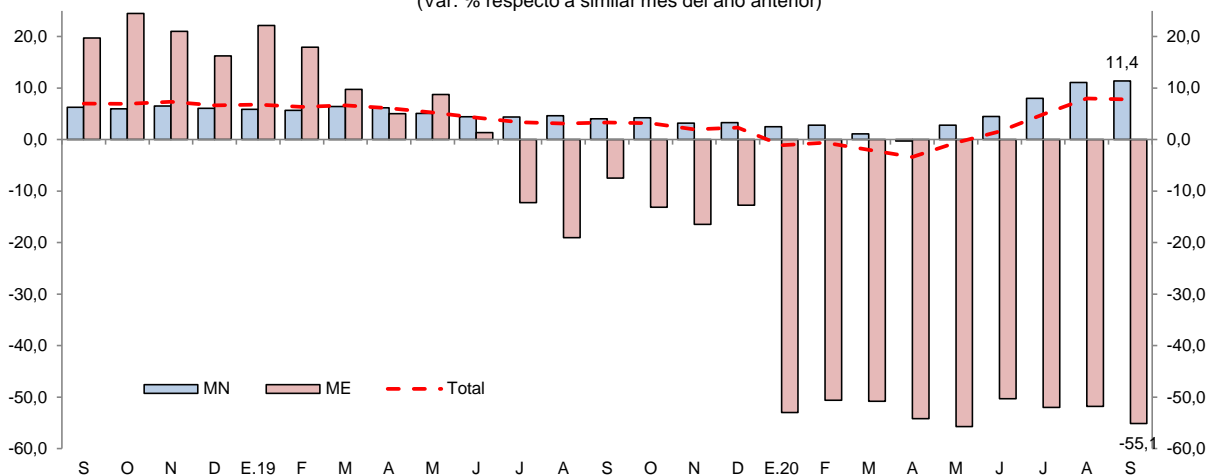

Fuente: SBS y AFP.



- La tasa de morosidad en agosto 2020 fue de 6,5 por ciento, menor en 1,2 puntos porcentuales al registrado en similar mes del año anterior. Por su lado, la tasa de morosidad de las cajas municipales (5,6 por ciento) fue menor en 2,1 puntos porcentuales a la de agosto de 2019; asimismo, en la banca múltiple (6,4 por ciento) se redujo en 2,2 puntos porcentuales respecto a similar mes del año anterior.

**Gráfico N° 10**  
UCAYALI: TASA DE MOROSIDAD <sup>1/</sup>  
(Porcentaje)

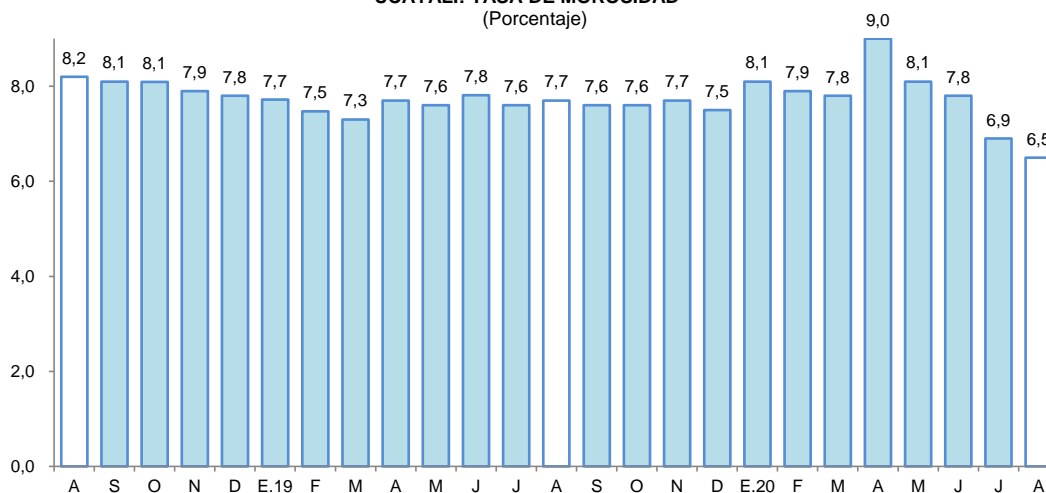

<sup>1/</sup> preliminar, calculado en base a: (créditos vencidos + créditos en cobranza judicial) / colocaciones brutas.  
Fuente: SBS y AFP.

## 2. Depósitos

- Los depósitos totales crecieron 37,7 por ciento interanual en setiembre, a S/ 1 218 millones, debido a que los depósitos en la banca múltiple, que representan el 76,0 por ciento de los depósitos totales, se incrementaron en 42,2 por ciento.

**Cuadro N° 10**  
UCAYALI: DEPÓSITO (NOMINAL SBS) - SETIEMBRE 2020

En millones de soles

|                                   | Estructura %<br>Set-20 | Setiembre  |              | Var.% Nominal<br>Set-20 / Set-19 |
|-----------------------------------|------------------------|------------|--------------|----------------------------------|
|                                   |                        | 2019       | 2020         |                                  |
| <b>Banco de la Nación</b>         | <b>14,0</b>            | <b>135</b> | <b>170</b>   | <b>25,7</b>                      |
| <b>Banca Múltiple</b>             | <b>76,0</b>            | <b>651</b> | <b>926</b>   | <b>42,2</b>                      |
| <b>Instituciones No Bancarias</b> | <b>10,0</b>            | <b>98</b>  | <b>122</b>   | <b>24,2</b>                      |
| Financieras                       | 1,4                    | 14         | 17           | 21,5                             |
| Cajas Municipales                 | 8,6                    | 84         | 105          | 24,7                             |
| Cajas Rurales                     | 0,0                    | 0          | 0            | 2,7                              |
| <b>TOTAL</b>                      | <b>100,0</b>           | <b>885</b> | <b>1 218</b> | <b>37,7</b>                      |
| Vista                             | 42,3                   | 344        | 515          | 49,7                             |
| Ahorro                            | 46,1                   | 376        | 561          | 49,2                             |
| A plazo                           | 11,6                   | 165        | 142          | -13,9                            |
| MN                                | 89,5                   | 773        | 1 090        | 41,0                             |
| ME                                | 10,5                   | 112        | 128          | 14,3                             |
| ME (Mill. US\$)                   |                        | 33         | 36           | 7,5                              |

Fuente: SBS y AFP

Elaboración: BCRP, Sucursal Iquitos. Departamento de Estudios Económicos.

- Asimismo, los depósitos de las instituciones no bancarias se incrementaron en 24,2 por ciento, impulsado por las empresas financieras (21,5 por ciento) y cajas municipales (24,7 por ciento). Por su lado, los depósitos en el Banco de la Nación, que cuentan con una participación del 14,0 por ciento de los depósitos totales, se incrementaron en 25,7 por ciento.

- Por modalidad de captación, se registraron incrementos en los depósitos a la vista (49,7 por ciento) y de ahorro (49,2 por ciento); mientras que, los depósitos a plazo se redujeron en 13,9 por ciento.
- En cuanto al tipo de moneda, los depósitos en soles se incrementaron en 41,0 por ciento, capturando un 89,5 por ciento del total de los depósitos; asimismo, los depósitos en moneda extranjera, que concentraron el 10,5 por ciento restante, crecieron en 14,3 por ciento.

**Gráfico N° 11**

**UCAYALI: EVOLUCIÓN DE LOS DEPÓSITOS**  
(Var. % respecto a similar mes del año anterior)

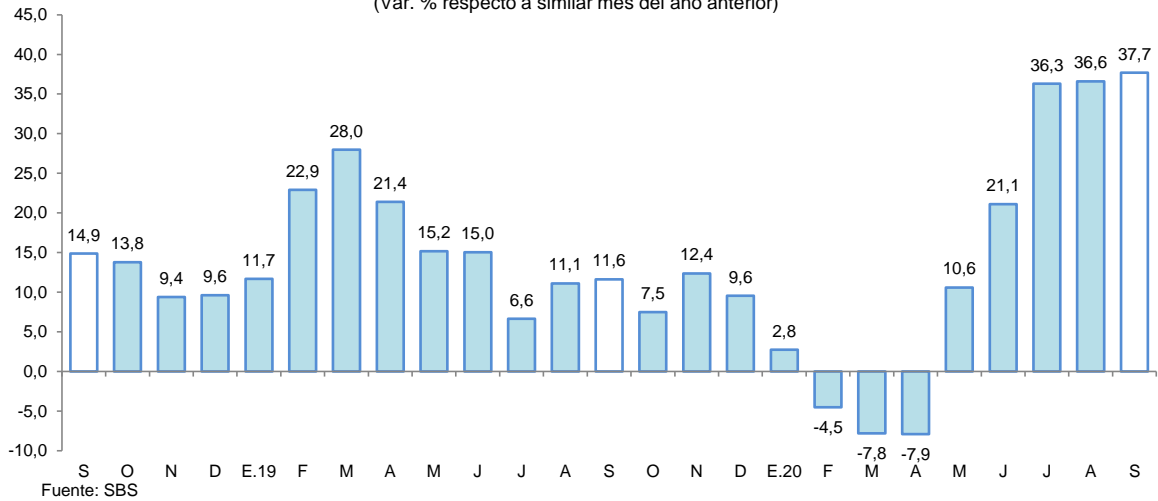

- El coeficiente de dolarización de los depósitos alcanzó el 10,5 por ciento, menor en 2,2 puntos porcentuales al registrado en setiembre de 2019. La mayor liquidez en moneda nacional se asoció a los mayores depósitos a la vista y de ahorro; asimismo, en moneda extranjera, el incremento se relaciona con los mayores depósitos a la vista y de ahorro.

**Gráfico N° 12**

**UCAYALI: EVOLUCIÓN DE LOS DEPÓSITOS POR TIPO DE MONEDA**  
(Var. % respecto a similar mes del año anterior)

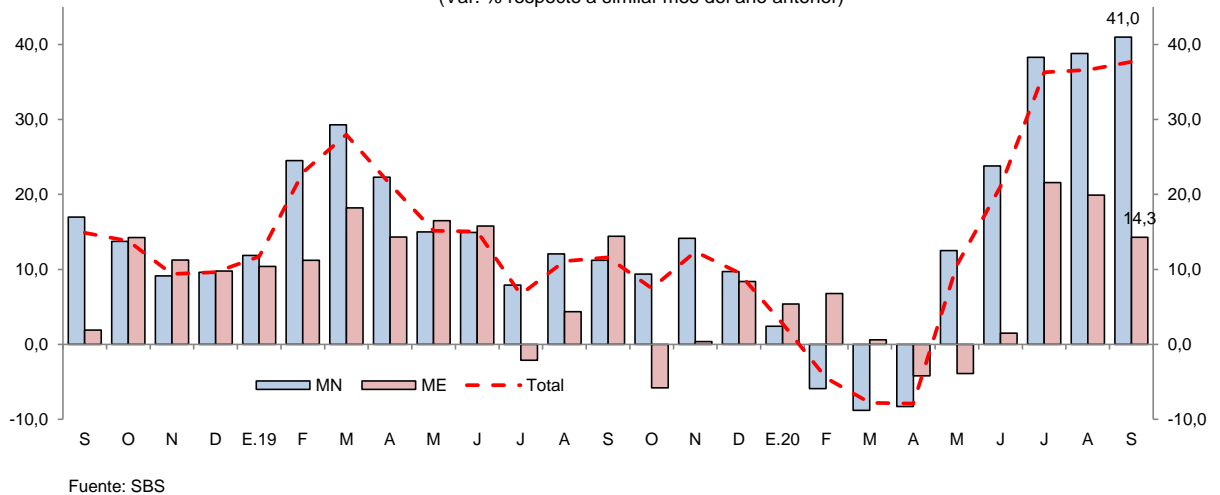

## V. EJECUCIÓN DEL PRESUPUESTO DE GASTOS DEL GOBIERNO GENERAL

### 1. Gasto corriente no financiero

- El gasto corriente no financiero avanzó 27,1 por ciento interanual en setiembre, por los mayores gastos de los tres niveles de gobierno, así, los Gobiernos Locales los incrementaron en 49,6 por ciento, explicado por la contratación de servicios de mantenimiento y reparaciones, y, de servicios profesionales y técnicos; el Gobierno Regional los aumentó en 33,5 por ciento, impulsados por las mayores remuneraciones al personal de salud, y contrato administrativo de servicios; y los gastos del Gobierno Nacional crecieron en 12,0 por ciento, debido a las mayores transferencias corrientes a otras unidades del Gobierno Regional.
- En el periodo enero-setiembre, el gasto corriente no financiero registró un crecimiento de 10,7 por ciento, explicado por los mayores gastos de los tres niveles de gobierno, en particular Gobierno Nacional, el cual registró una expansión acumulada de 16,9 por ciento.

**Cuadro N° 11**  
**UCAYALI: GASTO CORRIENTE NO FINANCIERO <sup>1/</sup>**  
(Millones de soles)

|                   | Setiembre   |              |                | Enero - Setiembre |                |                |
|-------------------|-------------|--------------|----------------|-------------------|----------------|----------------|
|                   | 2019        | 2020         | Var. %<br>real | 2019              | 2020           | Var. %<br>real |
| Gobierno Nacional | 41,7        | 47,5         | 12,0           | 401,7             | 481,1          | 16,9           |
| Gobierno Regional | 43,4        | 58,8         | 33,5           | 489,4             | 523,4          | 5,7            |
| Gobiernos Locales | 14,6        | 21,8         | 49,6           | 134,8             | 148,9          | 10,2           |
| <b>Total</b>      | <b>99,7</b> | <b>128,2</b> | <b>27,1</b>    | <b>1 025,9</b>    | <b>1 153,3</b> | <b>10,7</b>    |

1/ Información actualizada al 31 de octubre de 2020.

Fuente: MEF.

Elaboración: BCRP, Sucursal Iquitos. Departamento de Estudios Económicos.

### 2. Inversión pública

- La inversión pública cayó en 37,4 por ciento interanual en setiembre, por la menor ejecución de obras de los tres niveles de gobierno, este resultado se dio a pesar del reinicio de algunos proyectos. Los Gobiernos Locales disminuyeron su inversión en 43,8 por ciento, debido al menor devengado en obras de sistemas de agua potable como el sector 12; el Gobierno Regional la contrajo en 40,1 por ciento, por el menor devengado del hospital regional de Pucallpa; y el Gobierno Nacional contrajo su inversión en 4,3 por ciento, explicada por el menor devengado del acondicionamiento turístico del Lago Yarinacocha.

**Cuadro N° 12**  
**UCAYALI: INVERSIÓN PÚBLICA <sup>1/ 2/</sup>**  
(Millones de soles)

|                   | Setiembre   |             |                | Enero - Setiembre |              |                |
|-------------------|-------------|-------------|----------------|-------------------|--------------|----------------|
|                   | 2019        | 2020        | Var. %<br>real | 2019              | 2020         | Var. %<br>real |
| Gobierno Nacional | 8,8         | 8,5         | -4,3           | 35,8              | 43,3         | 19,0           |
| Gobierno Regional | 46,1        | 28,1        | -40,1          | 333,0             | 135,4        | -60,1          |
| Gobiernos Locales | 26,9        | 15,4        | -43,8          | 161,1             | 67,6         | -58,7          |
| <b>Total</b>      | <b>81,7</b> | <b>52,1</b> | <b>-37,4</b>   | <b>529,9</b>      | <b>246,3</b> | <b>-54,3</b>   |

1/ Información actualizada al 31 de octubre de 2020.

2/ Comprende la adquisición de activos no financieros.

Fuente: MEF.

Elaboración: BCRP, Sucursal Iquitos. Departamento de Estudios Económicos.



- En el periodo enero-setiembre, la inversión pública disminuyó en 54,3 por ciento interanual, debido a la menor ejecución de obras del Gobierno Regional y Gobiernos Locales, los cuales observaron caídas de 60,1 por ciento y 58,7 por ciento, respectivamente.
- En el periodo enero-setiembre, Ucayali ejecutó el 31,6 por ciento del presupuesto institucional modificado (PIM); el Gobierno Regional avanzó el 36,3 por ciento, el Gobierno Nacional el 31,4 por ciento, y los Gobiernos Locales el 25,2 por ciento.

**Gráfico N° 13**  
**UCAYALI: INVERSIÓN PÚBLICA**  
(Var. % real respecto a similar periodo del año anterior)

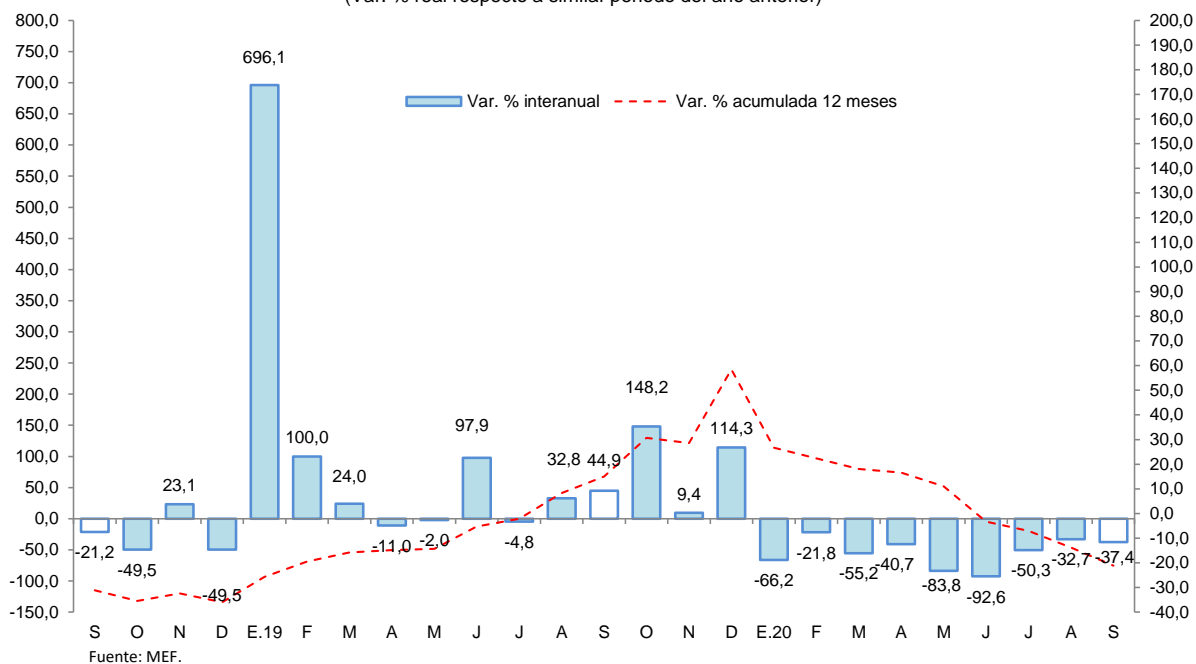

Los proyectos con mayor monto devengado, por nivel de gobierno, son los siguientes:

- **El Gobierno Nacional** desembolsó S/ 3,7 millones en la construcción del establecimiento penitenciario de Pucallpa y S/ 1,0 millones en saneamiento de terrenos rurales de la carretera terminada Puerto Bermúdez-San Alejandro.
- **El Gobierno Regional** invirtió S/ 16,0 millones en la construcción de la carretera departamental Neshuya-Curimana; S/ 3,3 millones en mejoramiento de la vía al centro poblado San José desde el Puerto Callao; y S/ 2,0 millones en la tocha carrozable caserío Shiringal Alto-caserío Nuevo Jaén-caserío Santa Ana.
- **Los Gobiernos Locales** colocaron S/ 1,4 millones en mejoramiento del servicio de agua potable y alcantarillado del sector 12, en el distrito de Manantay; y S/ 1,0 millones en mejoramiento del sistema agua potable y alcantarillado de Breau.



## VI. ANEXOS

Anexo Nº 01

UCAYALI: PRODUCCIÓN AGROPECUARIA <sup>1/</sup>  
(T.M.)

|                       | 2019          |               |               |               |                 | 2020          |               |               |               |               |               |               |               |               |                       |
|-----------------------|---------------|---------------|---------------|---------------|-----------------|---------------|---------------|---------------|---------------|---------------|---------------|---------------|---------------|---------------|-----------------------|
|                       | Set.          | Oct.          | Nov.          | Dic.          | Ene.-Dic.       | Ene.          | Feb.          | Mar.          | Abr.          | May.          | Jun.          | Jul.          | Ago.          |               | Set.                  |
| <b>TOTAL AGRÍCOLA</b> | <b>81 456</b> | <b>89 021</b> | <b>93 130</b> | <b>94 833</b> | <b>1032 334</b> | <b>93 528</b> | <b>98 073</b> | <b>97 457</b> | <b>97 734</b> | <b>88 479</b> | <b>84 855</b> | <b>76 744</b> | <b>79 387</b> | <b>79 043</b> | <b>TOTAL AGRÍCOLA</b> |
| Arroz cáscara         | 10 945        | 7 831         | 12 098        | 8 651         | 93 160          | 6 286         | 4 747         | 5 498         | 9 328         | 4 192         | 5 770         | 2 768         | 5 304         | 7 985         | Arroz cáscara         |
| Plátano               | 21 551        | 23 439        | 24 454        | 25 929        | 284 166         | 27 815        | 28 140        | 26 608        | 25 080        | 22 821        | 21 726        | 21 713        | 20 286        | 23 200        | Plátano               |
| Yuca                  | 5 121         | 7 274         | 6 290         | 7 637         | 92 902          | 6 897         | 9 367         | 8 940         | 9 650         | 10 395        | 11 137        | 10 626        | 8 768         | 6 428         | Yuca                  |
| Naranja               | 46            | 0             | 0             | 480           | 9 312           | 877           | 1 261         | 1 818         | 1 291         | 1 221         | 949           | 962           | 573           | 0             | Naranja               |
| Papaya                | 2 719         | 3 600         | 3 872         | 3 864         | 39 136          | 3 979         | 4 118         | 3 852         | 3 547         | 3 212         | 3 061         | 3 172         | 3 497         | 3 639         | Papaya                |
| Piña                  | 831           | 1 204         | 1 288         | 1 543         | 9 804           | 994           | 859           | 694           | 550           | 514           | 504           | 541           | 577           | 1 125         | Piña                  |
| Caña de azúcar        | 627           | 652           | 545           | 782           | 8 135           | 562           | 664           | 669           | 701           | 730           | 666           | 817           | 764           | 749           | Caña de azúcar        |
| Maíz amarillo duro    | 2 531         | 3 000         | 2 556         | 3 599         | 25 512          | 3 590         | 2 227         | 1 527         | 1 565         | 1 495         | 905           | 502           | 2 527         | 2 072         | Maíz amarillo duro    |
| Palma aceitera        | 29 139        | 30 554        | 32 238        | 32 488        | 337 507         | 30 862        | 31 516        | 32 783        | 32 554        | 29 677        | 28 836        | 24 716        | 23 617        | 23 127        | Palma aceitera        |
| Aguaje                | 552           | 985           | 1 048         | 956           | 12 145          | 1 441         | 1 865         | 1 397         | 957           | 943           | 771           | 741           | 691           | 860           | Aguaje                |
| Camu camu             | 32            | 137           | 117           | 206           | 1 633           | 96            | 124           | 549           | 438           | 109           | 29            | 20            | 60            | 33            | Camu camu             |
| Pijuayo fruto         | 76            | 393           | 427           | 159           | 6 510           | 913           | 1 794         | 1 321         | 818           | 335           | 0             | 0             | 0             | 0             | Pijuayo fruto         |
| Pijuayo palmito       | 88            | 85            | 86            | 92            | 1 076           | 92            | 91            | 91            | 90            | 93            | 92            | 91            | 79            | 84            | Pijuayo palmito       |
| Otros agrícolas       |               |               |               |               |                 |               |               |               |               |               |               |               |               |               | Otros agrícolas       |
| Cacao                 | 1 518         | 1 578         | 1 211         | 1 453         | 17 031          | 1 211         | 1 283         | 1 067         | 2 315         | 3 060         | 2 986         | 2 110         | 1 843         | 1 887         | Cacao                 |
| Café                  | 619           | 0             | 0             | 0             | 13 623          | 0             | 0             | 36            | 578           | 2 085         | 2 523         | 2 399         | 2 539         | 806           | Café                  |
| Algodón               | 57            | 60            | 96            | 0             | 213             | 0             | 0             | 0             | 0             | 0             | 0             | 0             | 0             | 46            | Algodón               |
| Cocona                | 40            | 54            | 46            | 68            | 578             | 43            | 43            | 34            | 27            | 48            | 47            | 114           | 55            | 71            | Cocona                |
| Soya                  | 12            | 19            | 32            | 19            | 85              | 12            | 0             | 3             | 0             | 3             | 0             | 0             | 5             | 25            | Soya                  |
| Melón                 | 86            | 383           | 21            | 17            | 574             | 0             | 0             | 0             | 0             | 0             | 0             | 590           | 996           | 401           | Melón                 |
| Pepino                | 96            | 58            | 10            | 10            | 301             | 5             | 0             | 0             | 6             | 0             | 0             | 79            | 168           | 141           | Pepino                |
| Ungurahui             | 0             | 46            | 132           | 312           | 3 913           | 450           | 668           | 662           | 571           | 469           | 316           | 293           | 122           | 0             | Ungurahui             |
| Resto agrícola        | 4 770         | 7 669         | 6 563         | 6 568         | 75 018          | 7 403         | 9 306         | 9 908         | 7 668         | 7 077         | 4 537         | 4 490         | 6 916         | 6 364         | Resto agrícola        |
| <b>TOTAL PECUARIO</b> | <b>2 247</b>  | <b>2 847</b>  | <b>2 201</b>  | <b>2 789</b>  | <b>27 963</b>   | <b>1 928</b>  | <b>1 641</b>  | <b>2 127</b>  | <b>2 317</b>  | <b>2 226</b>  | <b>2 323</b>  | <b>2 304</b>  | <b>2 552</b>  | <b>2 118</b>  | <b>TOTAL PECUARIO</b> |
| Carne de ave          | 1 288         | 1 945         | 1 267         | 1 802         | 15 749          | 897           | 602           | 1 018         | 1 288         | 1 228         | 1 341         | 1 315         | 1 586         | 1 201         | Carne de ave          |
| Carne de porcino      | 58            | 56            | 69            | 107           | 851             | 70            | 68            | 71            | 68            | 65            | 76            | 67            | 54            | 58            | Carne de porcino      |
| Carne de vacuno       | 194           | 201           | 201           | 216           | 2 026           | 138           | 132           | 143           | 146           | 150           | 174           | 183           | 181           | 196           | Carne de vacuno       |
| Carne de ovino        | 3             | 3             | 3             | 4             | 29              | 2             | 2             | 2             | 2             | 2             | 2             | 2             | 2             | 3             | Carne de ovino        |
| Leche                 | 376           | 341           | 375           | 375           | 5 597           | 506           | 504           | 581           | 496           | 484           | 435           | 432           | 390           | 330           | Leche                 |
| Huevos                | 328           | 301           | 286           | 285           | 3 711           | 315           | 333           | 312           | 317           | 297           | 295           | 305           | 339           | 330           | Huevos                |

1/ Cifras preliminares.

Fuente: Dirección Regional del MINAGRI de Ucayali.

Elaboración: BCRP - Sucursal Iquitos.



Anexo Nº 02

UCAYALI: PRODUCCIÓN PESQUERA  
(T.M.)

|  | 2019          |               |               |               |                | 2020          |              |            |          |          |              |              |               |               |  |
|--|---------------|---------------|---------------|---------------|----------------|---------------|--------------|------------|----------|----------|--------------|--------------|---------------|---------------|--|
|  | Set.          | Oct.          | Nov.          | Dic.          | Ene.-Dic.      | Ene.          | Feb.         | Mar.       | Abr.     | May.     | Jun.         | Jul.         | Ago.          | Set.          |  |
| <b>DESEMBARQUE TOTAL <sup>1/</sup></b>   | <b>756</b>    | <b>658</b>    | <b>311</b>    | <b>275</b>    | <b>4 810</b>   | <b>177</b>    | <b>219</b>   | <b>159</b> | <b>0</b> | <b>0</b> | <b>436</b>   | <b>381</b>   | <b>490</b>    | <b>707</b>    | <b>DESEMBARQUE TOTAL <sup>1/</sup></b>   |
| Fresco                                   | 617           | 565           | 222           | 196           | 3 811          | 135           | 198          | 159        | 0        | 0        | 364          | 321          | 395           | 591           | Fresco                                   |
| Seco-salado                              | 139           | 93            | 89            | 79            | 999            | 42            | 21           | 0          | 0        | 0        | 72           | 60           | 95            | 116           | Seco-salado                              |
| <b>DESEMBARQUE TOTAL <sup>2/</sup></b>   | <b>756</b>    | <b>658</b>    | <b>311</b>    | <b>275</b>    | <b>4 810</b>   | <b>177</b>    | <b>219</b>   | <b>159</b> | <b>0</b> | <b>0</b> | <b>436</b>   | <b>381</b>   | <b>490</b>    | <b>707</b>    | <b>DESEMBARQUE TOTAL <sup>2/</sup></b>   |
| Acarahuazú                               | 5             | 3             | 3             | 1             | 24             | 1             | 1            | 1          | 0        | 0        | 3            | 1            | 2             | 4             | Acarahuazú                               |
| Achacubo                                 | 0             | 0             | 0             | 0             | 0              | 0             | 0            | 1          | 0        | 0        | 1            | 0            | 0             | 0             | Achacubo                                 |
| Arahuana                                 | 0             | 10            | 1             | 0             | 24             | 0             | 0            | 0          | 0        | 0        | 0            | 0            | 2             | 5             | Arahuana                                 |
| Boquichico                               | 298           | 348           | 79            | 45            | 1 521          | 43            | 52           | 32         | 0        | 0        | 118          | 131          | 145           | 323           | Boquichico                               |
| Chiu Chiu                                | 1             | 11            | 8             | 27            | 162            | 3             | 29           | 1          | 0        | 0        | 4            | 0            | 2             | 6             | Chiu Chiu                                |
| Doncella                                 | 29            | 7             | 7             | 10            | 194            | 4             | 3            | 1          | 0        | 0        | 6            | 26           | 29            | 18            | Doncella                                 |
| Dorado                                   | 1             | 0             | 3             | 1             | 14             | 1             | 0            | 0          | 0        | 0        | 16           | 1            | 2             | 1             | Dorado                                   |
| Gamitana                                 | 1             | 0             | 1             | 0             | 11             | 0             | 0            | 6          | 0        | 0        | 2            | 0            | 2             | 1             | Gamitana                                 |
| Lisa                                     | 9             | 2             | 5             | 2             | 99             | 2             | 2            | 9          | 0        | 0        | 13           | 7            | 17            | 6             | Lisa                                     |
| LLambina                                 | 0             | 2             | 12            | 46            | 215            | 29            | 19           | 2          | 0        | 0        | 9            | 8            | 3             | 1             | LLambina                                 |
| Llausa                                   | 11            | 2             | 3             | 3             | 65             | 1             | 0            | 0          | 0        | 0        | 2            | 4            | 9             | 7             | Llausa                                   |
| Maparate                                 | 15            | 22            | 22            | 19            | 136            | 10            | 18           | 1          | 0        | 0        | 3            | 9            | 8             | 19            | Maparate                                 |
| Mota                                     | 23            | 19            | 23            | 22            | 183            | 10            | 11           | 5          | 0        | 0        | 18           | 11           | 18            | 21            | Mota                                     |
| Paco                                     | 3             | 0             | 1             | 0             | 18             | 0             | 0            | 2          | 0        | 0        | 1            | 0            | 2             | 2             | Paco                                     |
| Paiche                                   | 3             | 0             | 0             | 0             | 50             | 0             | 0            | 0          | 0        | 0        | 3            | 1            | 8             | 2             | Paiche                                   |
| Palometa                                 | 27            | 3             | 9             | 2             | 255            | 28            | 26           | 0          | 0        | 0        | 5            | 39           | 45            | 15            | Palometa                                 |
| Sardina                                  | 25            | 18            | 11            | 1             | 213            | 0             | 1            | 0          | 0        | 0        | 0            | 28           | 26            | 22            | Sardina                                  |
| Torre                                    | 0             | 0             | 0             | 1             | 2              | 0             | 0            | 5          | 0        | 0        | 2            | 1            | 0             | 0             | Torre                                    |
| Tucunaré                                 | 2             | 0             | 1             | 1             | 7              | 0             | 1            | 0          | 0        | 0        | 0            | 0            | 1             | 1             | Tucunaré                                 |
| Turushuqui                               | 3             | 0             | 2             | 2             | 26             | 0             | 0            | 0          | 0        | 0        | 1            | 0            | 2             | 2             | Turushuqui                               |
| Yulilla                                  | 1             | 2             | 3             | 4             | 25             | 6             | 6            | 25         | 0        | 0        | 1            | 4            | 2             | 1             | Yulilla                                  |
| Otras especies                           | 299           | 209           | 117           | 88            | 1 566          | 39            | 50           | 68         | 0        | 0        | 228          | 110          | 165           | 250           | Otras especies                           |
| <b>PECES ORNAMENTALES<br/>(unidades)</b> | <b>67 080</b> | <b>45 153</b> | <b>18 574</b> | <b>43 255</b> | <b>487 297</b> | <b>83 434</b> | <b>7 245</b> | <b>547</b> | <b>0</b> | <b>0</b> | <b>4 731</b> | <b>9 680</b> | <b>76 314</b> | <b>56 116</b> | <b>PECES ORNAMENTALES<br/>(unidades)</b> |

1/ Por estado de conservación.

2/ Por tipo de especie.

Fuente: Dirección Regional de la Producción de Ucayali.

Elaboración: BCRP - Sucursal Iquitos.



Anexo Nº 03

UCAYALI: PRODUCCIÓN DE MADERA ROLLIZA  
(m<sup>3</sup>)

|                           | 2019          |               |               |               |                | 2020          |               |               |          |              |               |               |               |               |                           |  |
|---------------------------|---------------|---------------|---------------|---------------|----------------|---------------|---------------|---------------|----------|--------------|---------------|---------------|---------------|---------------|---------------------------|--|
|                           | Set.          | Oct.          | Nov.          | Dic.          | Ene.-Dic.      | Ene.          | Feb.          | Mar.          | Abr.     | May.         | Jun.          | Jul.          | Ago.          | Set.          |                           |  |
| <b>Especies de madera</b> |               |               |               |               |                |               |               |               |          |              |               |               |               |               | <b>Especies de madera</b> |  |
| Aguano masha              | 354           | 313           | 335           | 134           | 2 110          | 117           | 54            | 67            | 0        | 0            | 0             | 15            | 278           | 197           | Aguano masha              |  |
| Bolaina blanca            | 2 278         | 1 991         | 1 231         | 1 530         | 14 578         | 353           | 0             | 0             | 0        | 0            | 298           | 782           | 1 211         | 935           | Bolaina blanca            |  |
| Caoba                     | 0             | 0             | 0             | 0             | 0              | 0             | 0             | 0             | 0        | 0            | 0             | 0             | 0             | 0             | Caoba                     |  |
| Capirona                  | 1 299         | 932           | 2 958         | 1 956         | 12 465         | 503           | 2 277         | 1 563         | 0        | 0            | 146           | 30            | 662           | 0             | Capirona                  |  |
| Cachimbo                  | 7 724         | 11 076        | 13 020        | 8 221         | 55 687         | 8 617         | 4 974         | 2 927         | 0        | 0            | 3 538         | 2 486         | 7 192         | 10 245        | Cachimbo                  |  |
| Catahua                   | 2 481         | 1 660         | 2 465         | 1 041         | 10 626         | 992           | 808           | 997           | 0        | 0            | 477           | 947           | 284           | 716           | Catahua                   |  |
| Cedro                     | 54            | 13            | 59            | 57            | 237            | 171           | 376           | 104           | 0        | 0            | 62            | 0             | 3             | 2             | Cedro                     |  |
| Copaiba                   | 7 224         | 5 660         | 7 173         | 7 376         | 41 668         | 5 384         | 3 049         | 2 448         | 0        | 0            | 1 967         | 4 203         | 2 567         | 2 557         | Copaiba                   |  |
| Cumala                    | 4 072         | 4 736         | 3 554         | 4 117         | 25 531         | 3 228         | 1 971         | 1 405         | 0        | 629          | 302           | 144           | 596           | 1 936         | Cumala                    |  |
| Estoraque                 | 519           | 2 219         | 791           | 1 402         | 6 633          | 622           | 349           | 369           | 0        | 87           | 1 323         | 96            | 158           | 523           | Estoraque                 |  |
| Huayuro                   | 4 198         | 3 393         | 7 366         | 2 722         | 25 768         | 2 014         | 1 820         | 1 404         | 0        | 0            | 2 460         | 2 811         | 3 935         | 5 109         | Huayuro                   |  |
| Huimba negra              | 707           | 1 182         | 901           | 931           | 5 085          | 169           | 259           | 243           | 0        | 0            | 199           | 52            | 222           | 296           | Huimba negra              |  |
| Ishpingo                  | 710           | 518           | 146           | 77            | 3 061          | 654           | 140           | 329           | 0        | 0            | 249           | 342           | 154           | 277           | Ishpingo                  |  |
| Lagarto caspi             | 4             | 7             | 21            | 76            | 229            | 26            | 7             | 7             | 0        | 0            | 0             | 0             | 0             | 2             | Lagarto caspi             |  |
| Lupuna blanca             | 171           | 21            | 254           | 32            | 2 210          | 0             | 0             | 0             | 0        | 0            | 0             | 0             | 61            | 60            | Lupuna blanca             |  |
| Moena                     | 802           | 310           | 1 103         | 254           | 3 510          | 126           | 310           | 213           | 0        | 0            | 228           | 1 892         | 147           | 174           | Moena                     |  |
| Panguana                  | 2 065         | 2 267         | 2 960         | 1 933         | 13 300         | 2 126         | 0             | 0             | 0        | 0            | 364           | 580           | 980           | 2 958         | Panguana                  |  |
| Pashaco                   | 2 830         | 1 648         | 3 149         | 1 394         | 11 685         | 195           | 1 309         | 603           | 0        | 0            | 501           | 514           | 2 052         | 2 096         | Pashaco                   |  |
| Pumaquiro                 | 122           | 153           | 270           | 87            | 1 156          | 56            | 76            | 51            | 0        | 0            | 6             | 183           | 184           | 39            | Pumaquiro                 |  |
| Quinilla                  | 1 115         | 1 566         | 863           | 768           | 7 876          | 141           | 358           | 73            | 0        | 0            | 279           | 254           | 1 028         | 319           | Quinilla                  |  |
| Requia                    | 11            | 6             | 25            | 260           | 793            | 61            | 74            | 175           | 0        | 0            | 0             | 0             | 0             | 3             | Requia                    |  |
| Shihuahuaco               | 5 586         | 2 474         | 10 675        | 3 951         | 42 402         | 7 789         | 24 776        | 2 379         | 0        | 346          | 4 939         | 3 593         | 3 409         | 5 940         | Shihuahuaco               |  |
| Tornillo                  | 4 172         | 4 954         | 6 382         | 3 383         | 29 630         | 5 034         | 3 145         | 1 523         | 0        | 0            | 1 681         | 2 831         | 1 557         | 3 805         | Tornillo                  |  |
| Utucuro                   | 11            | 319           | 31            | 0             | 531            | 114           | 0             | 26            | 0        | 0            | 0             | 0             | 28            | 13            | Utucuro                   |  |
| Yacushapana               | 870           | 667           | 309           | 539           | 4 004          | 69            | 306           | 190           | 0        | 0            | 29            | 405           | 826           | 519           | Yacushapana               |  |
| Otros                     | 18 536        | 19 389        | 27 777        | 19 558        | 125 920        | 1 560         | 9 380         | 30 777        | 0        | 702          | 11 090        | 12 371        | 16 418        | 18 315        | Otros                     |  |
| <b>TOTAL</b>              | <b>67 917</b> | <b>67 474</b> | <b>93 816</b> | <b>61 798</b> | <b>446 695</b> | <b>40 121</b> | <b>55 818</b> | <b>47 873</b> | <b>0</b> | <b>1 764</b> | <b>30 138</b> | <b>34 531</b> | <b>43 952</b> | <b>57 036</b> | <b>TOTAL</b>              |  |

Fuente: Gobierno Regional de Ucayali - Dirección de Gestión Forestal y Fauna Silvestre.

Elaboración: BCRP - Sucursal Iquitos.



Anexo N° 04

UCAYALI: PRODUCCIÓN DE MADERA ASERRADA  
(m<sup>3</sup>)

|                           | 2019         |              |              |              |                | 2020          |               |               |          |              |               |               |               |               |                           |
|---------------------------|--------------|--------------|--------------|--------------|----------------|---------------|---------------|---------------|----------|--------------|---------------|---------------|---------------|---------------|---------------------------|
|                           | Set.         | Oct.         | Nov.         | Dic.         | Ene.-Dic.      | Ene.          | Feb.          | Mar.          | Abr.     | May.         | Jun.          | Jul.          | Ago.          | Set.          |                           |
| <b>Especies de madera</b> |              |              |              |              |                |               |               |               |          |              |               |               |               |               | <b>Especies de madera</b> |
| Aguano masha              | 0            | 0            | 0            | 0            | 171            | 19            | 30            | 44            | 0        | 0            | 14            | 21            | 4             | 20            | Aguano masha              |
| Caoba                     | 0            | 0            | 0            | 0            | 0              | 0             | 0             | 0             | 0        | 0            | 0             | 0             | 0             | 0             | Caoba                     |
| Capirona                  | 117          | 194          | 226          | 254          | 2 213          | 654           | 274           | 168           | 0        | 0            | 221           | 121           | 103           | 549           | Capirona                  |
| Cachimbo                  | 122          | 46           | 47           | 0            | 17 986         | 7 323         | 4 540         | 2 717         | 0        | 68           | 4 456         | 5 544         | 3 232         | 4 594         | Cachimbo                  |
| Catahua                   | 0            | 130          | 0            | 27           | 1 293          | 424           | 168           | 363           | 0        | 0            | 247           | 336           | 119           | 323           | Catahua                   |
| Cedro                     | 47           | 83           | 41           | 23           | 1 086          | 116           | 2             | 16            | 0        | 0            | 0             | 9             | 0             | 0             | Cedro                     |
| Copaiba                   | 11           | 0            | 0            | 3            | 7 600          | 2 384         | 1 380         | 1 327         | 0        | 0            | 1 178         | 2 947         | 2 973         | 14 138        | Copaiba                   |
| Cumala                    | 791          | 670          | 981          | 95           | 10 901         | 1 411         | 1 230         | 600           | 0        | 112          | 918           | 396           | 284           | 420           | Cumala                    |
| Estoraque                 | 0            | 0            | 0            | 353          | 1 208          | 256           | 232           | 337           | 0        | 88           | 272           | 354           | 22            | 385           | Estoraque                 |
| Huayruro                  | 0            | 0            | 0            | 0            | 7 048          | 1 619         | 1 713         | 1 243         | 0        | 29           | 1 438         | 1 953         | 1 814         | 2 333         | Huayruro                  |
| Huimba                    | 0            | 0            | 0            | 0            | 478            | 204           | 57            | 77            | 0        | 0            | 11            | 89            | 124           | 171           | Huimba                    |
| Ishpingo                  | 0            | 0            | 13           | 3            | 699            | 164           | 86            | 319           | 0        | 38           | 53            | 59            | 166           | 123           | Ishpingo                  |
| Lagarto caspi             | 0            | 0            | 0            | 0            | 21             | 23            | 0             | 0             | 0        | 0            | 0             | 0             | 0             | 0             | Lagarto caspi             |
| Lupuna                    | 5            | 0            | 13           | 0            | 466            | 44            | 67            | 10            | 0        | 0            | 66            | 97            | 48            | 67            | Lupuna                    |
| Marupa                    | 101          | 100          | 156          | 8            | 813            | 168           | 59            | 13            | 0        | 0            | 93            | 27            | 27            | 58            | Marupa                    |
| Moena                     | 12           | 17           | 13           | 0            | 1 582          | 187           | 249           | 203           | 0        | 5            | 228           | 310           | 297           | 70            | Moena                     |
| Pashaco                   | 34           | 6            | 15           | 0            | 1 565          | 839           | 1 098         | 532           | 0        | 3            | 343           | 531           | 488           | 854           | Pashaco                   |
| Pumaquiro                 | 0            | 0            | 0            | 0            | 277            | 91            | 52            | 33            | 0        | 0            | 33            | 127           | 111           | 83            | Pumaquiro                 |
| Quinilla                  | 0            | 0            | 0            | 0            | 369            | 34            | 190           | 44            | 0        | 0            | 46            | 10            | 87            | 44            | Quinilla                  |
| Requia                    | 0            | 0            | 0            | 0            | 142            | 5             | 3             | 74            | 0        | 0            | 47            | 2             | 0             | 0             | Requia                    |
| Shihuahuaco               | 66           | 511          | 594          | 1 229        | 44 012         | 2 269         | 24 177        | 1 933         | 0        | 733          | 3 395         | 1 780         | 40 139        | 20 045        | Shihuahuaco               |
| Tornillo                  | 1 111        | 916          | 288          | 374          | 8 840          | 2 341         | 1 731         | 1 209         | 0        | 0            | 683           | 2 816         | 2 065         | 2 215         | Tornillo                  |
| Utucuro                   | 0            | 0            | 0            | 0            | 234            | 0             | 0             | 0             | 0        | 0            | 0             | 0             | 0             | 0             | Utucuro                   |
| Yacushapana               | 0            | 0            | 0            | 0            | 351            | 1 238         | 137           | 111           | 0        | 0            | 84            | 91            | 343           | 191           | Yacushapana               |
| Otros                     | 1 809        | 1 779        | 1 175        | 1 972        | 40 703         | 19 461        | 5 118         | 28 240        | 0        | 665          | 20 045        | 8 379         | 8 492         | 19 817        | Otros                     |
| <b>TOTAL</b>              | <b>4 226</b> | <b>4 452</b> | <b>3 562</b> | <b>4 342</b> | <b>150 058</b> | <b>41 274</b> | <b>42 593</b> | <b>39 613</b> | <b>0</b> | <b>1 741</b> | <b>33 871</b> | <b>25 999</b> | <b>60 938</b> | <b>66 500</b> | <b>TOTAL</b>              |

Fuente: Gobierno Regional de Ucayali - Dirección de Gestión Forestal y Fauna Silvestre.

Elaboración: BCRP - Sucursal Iquitos.



Anexo Nº 05

UCAYALI: PRODUCCIÓN DE HIDROCARBUROS LÍQUIDOS Y GAS

|  | 2019 |      |      |      |           | 2020 |      |      |      |      |      |      |      |      |  |  |
|--|------|------|------|------|-----------|------|------|------|------|------|------|------|------|------|--|--|
|  | Set. | Oct. | Nov. | Dic. | Ene.-Dic. | Ene. | Feb. | Mar. | Abr. | May. | Jun. | Jul. | Ago. | Set. |  |  |
| <b>LÍQUIDOS GN <sup>1/</sup></b><br>*Lote 31-C (LGN) | 21   | 20   | 19   | 19   | 274       | 18   | 16   | 16   | 17   | 17   | 16   | 9    | 14   | 15   | <b>LÍQUIDOS GN <sup>1/</sup></b><br>*Lote 31-C (LGN) |  |
| <b>PETRÓLEO <sup>1/</sup></b><br>*Lote 131           | 94   | 92   | 85   | 87   | 1 119     | 83   | 73   | 74   | 69   | 63   | 62   | 61   | 58   | 53   | <b>PETRÓLEO <sup>1/</sup></b><br>*Lote 131           |  |
| <b>GAS NATURAL <sup>2/</sup></b><br>*Lote 31-C       | 634  | 609  | 188  | 24   | 4 004     | 94   | 110  | 7    | 2    | 2    | 3    | 1    | 1    | 27   | <b>GAS NATURAL <sup>2/</sup></b><br>*Lote 31-C       |  |

1/ Miles de barriles.

2/ Millones de pies cúbicos.

Fuente: Perúpetro S.A.

Elaboración: BCRP - Sucursal Iquitos.

Anexo Nº 06

**UCAYALI: PRODUCCIÓN MANUFACTURERA <sup>1/</sup>**  
**(Índice de volumen físico: 2007=100)**

| C I I U                        | 2019         |              |              |              |              | 2020         |              |              |             |             |              |              |              |              |                                | C I I U                      |
|--------------------------------|--------------|--------------|--------------|--------------|--------------|--------------|--------------|--------------|-------------|-------------|--------------|--------------|--------------|--------------|--------------------------------|------------------------------|
|                                | Set.         | Oct.         | Nov.         | Dic.         | Ene.-Dic.    | Ene.         | Feb.         | Mar.         | Abr.        | May.        | Jun.         | Jul.         | Ago.         | Set.         |                                |                              |
| <b>MANUFACTURA PRIMARIA</b>    | <b>0,0</b>   | <b>0,0</b>   | <b>0,0</b>   | <b>0,0</b>   | <b>0,0</b>   | <b>0,0</b>   | <b>0,0</b>   | <b>0,0</b>   | <b>0,0</b>  | <b>0,0</b>  | <b>0,0</b>   | <b>0,0</b>   | <b>0,0</b>   | <b>0,0</b>   | <b>0,0</b>                     | <b>MANUFACTURA PRIMARIA</b>  |
| 2320 -Refinación de petróleo   | 0,0          | 0,0          | 0,0          | 0,0          | 0,0          | 0,0          | 0,0          | 0,0          | 0,0         | 0,0         | 0,0          | 0,0          | 0,0          | 0,0          | 0,0                            | 2320 -Refinación de petróleo |
| <b>MANUFACTURA NO PRIMARIA</b> | <b>210,9</b> | <b>194,1</b> | <b>191,4</b> | <b>196,1</b> | <b>196,3</b> | <b>251,8</b> | <b>204,9</b> | <b>153,1</b> | <b>10,6</b> | <b>28,3</b> | <b>189,9</b> | <b>241,3</b> | <b>268,0</b> | <b>266,3</b> | <b>MANUFACTURA NO PRIMARIA</b> |                              |
| 1553 -Bebidas malteadas        | 431,3        | 391,6        | 391,6        | 399,0        | 365,1        | 367,6        | 259,4        | 161,1        | 14,2        | 46,0        | 263,1        | 406,5        | 322,0        | 296,3        | 1553 -Bebidas malteadas        |                              |
| 1554 -Bebidas gaseosas         | 242,6        | 278,7        | 239,9        | 227,3        | 246,3        | 252,3        | 275,4        | 221,3        | 222,9       | 212,7       | 250,8        | 283,2        | 253,3        | 231,6        | 1554 -Bebidas gaseosas         |                              |
| 2010 -Madera aserrada          | 19,4         | 20,5         | 16,4         | 20,0         | 57,5         | 189,7        | 195,8        | 182,1        | 0,0         | 8,0         | 155,7        | 119,5        | 280,1        | 305,7        | 2010 -Madera aserrada          |                              |
| 2021 -Triplay                  | 69,0         | 72,1         | 74,0         | 67,7         | 67,7         | 67,7         | 62,8         | 62,7         | 62,8        | 68,2        | 68,4         | 64,5         | 63,5         | 59,2         | 2021 -Triplay                  |                              |
| 2710 -Calaminas y varillas     | 3,4          | 20,3         | 6,6          | 7,1          | 7,6          | 0,9          | 0,0          | 2,5          | 0,0         | 0,0         | 11,7         | 1,0          | 2,1          | 4,1          | 2710 -Calaminas y varillas     |                              |
| 2899 -Clavos para madera       | 0,0          | 0,0          | 0,0          | 0,0          | 0,0          | 0,0          | 0,0          | 0,0          | 0,0         | 0,0         | 0,0          | 0,0          | 0,0          | 0,0          | 2899 -Clavos para madera       |                              |
| <b>TOTAL</b>                   | <b>140,1</b> | <b>128,9</b> | <b>127,1</b> | <b>130,2</b> | <b>130,3</b> | <b>167,2</b> | <b>136,0</b> | <b>101,7</b> | <b>7,0</b>  | <b>18,8</b> | <b>126,1</b> | <b>160,3</b> | <b>178,0</b> | <b>176,9</b> | <b>TOTAL</b>                   |                              |

<sup>1/</sup> Cifras preliminares

Fuente: Dirección Regional de la Producción de Ucayali - Encuesta a Empresas Industriales.

Elaboración: BCRP - Sucursal Iquitos.



Anexo Nº 07

UCAYALI: PRODUCCIÓN MANUFACTURERA <sup>1/</sup>  
(Variación Porcentual)

| C I I U                        | 2019/2018     |             |              |              |               | 2020/2019  |             |              |              |              |             |             |             |             |                                | C I I U |
|--------------------------------|---------------|-------------|--------------|--------------|---------------|------------|-------------|--------------|--------------|--------------|-------------|-------------|-------------|-------------|--------------------------------|---------|
|                                | Set.          | Oct.        | Nov.         | Dic.         | Ene.-Dic.     | Ene.       | Feb.        | Mar.         | Abr.         | May.         | Jun.        | Jul.        | Ago.        | Set.        |                                |         |
| <b>MANUFACTURA PRIMARIA</b>    | <b>-100,0</b> | -           | -            | -            | <b>-100,0</b> | -          | -           | -            | -            | -            | -           | -           | -           | -           | <b>MANUFACTURA PRIMARIA</b>    |         |
| 2320 -Refinación de petróleo   | -100,0        | -           | -            | -            | -100,0        | -          | -           | -            | -            | -            | -           | -           | -           | -           | 2320 -Refinación de petróleo   |         |
| <b>MANUFACTURA NO PRIMARIA</b> | <b>6,6</b>    | <b>-9,1</b> | <b>-10,2</b> | <b>-23,9</b> | <b>-4,5</b>   | <b>5,0</b> | <b>12,5</b> | <b>-24,4</b> | <b>-95,2</b> | <b>-83,3</b> | <b>-4,1</b> | <b>32,5</b> | <b>60,8</b> | <b>26,3</b> | <b>MANUFACTURA NO PRIMARIA</b> |         |
| 1553 -Bebidas malteadas        | 26,0          | 8,9         | 8,6          | -14,1        | 3,3           | -13,3      | -14,9       | -52,6        | -94,7        | -86,3        | -33,5       | 11,9        | -3,7        | -31,3       | 1553 -Bebidas malteadas        |         |
| 1554 -Bebidas gaseosas         | -24,6         | -12,3       | -9,4         | -10,7        | -14,1         | 7,2        | 70,8        | -9,8         | -2,2         | -28,2        | 13,5        | -12,7       | -1,2        | -4,5        | 1554 -Bebidas gaseosas         |         |
| 2010 -Madera aserrada          | -76,7         | -80,0       | -84,1        | -79,1        | -36,8         | 95,1       | 108,2       | 82,4         | -100,0       | -68,2        | 432,4       | 450,2       | 1329,2      | 1473,7      | 2010 -Madera aserrada          |         |
| 2021 -Triplay                  | 19,4          | 13,0        | 6,3          | 21,2         | 15,3          | 14,9       | 42,5        | 0,4          | -1,7         | -6,0         | -0,3        | -13,9       | -25,1       | -14,3       | 2021 -Triplay                  |         |
| 2710 -Calaminas y varillas     | -64,9         | 83,1        | 23,7         | 107,7        | -34,7         | -94,8      | -100,0      | -85,6        | -100,0       | -100,0       | -           | -72,7       | 8,0         | 21,9        | 2710 -Calaminas y varillas     |         |
| 2899 -Clavos de madera         | -             | -           | -            | -            | -             | -          | -           | -            | -            | -            | -           | -           | -           | -           | 2899 -Clavos de madera         |         |
| <b>TOTAL</b>                   | <b>6,5</b>    | <b>-9,1</b> | <b>-10,2</b> | <b>-23,9</b> | <b>-5,7</b>   | <b>5,0</b> | <b>12,5</b> | <b>-24,4</b> | <b>-95,2</b> | <b>-83,3</b> | <b>-4,1</b> | <b>32,5</b> | <b>60,8</b> | <b>26,3</b> | <b>TOTAL</b>                   |         |

1/ cifras preliminares

Fuente: Dirección Regional de la Producción de Ucayali - Encuesta a Empresas Industriales.

Elaboración: BCRP - Sucursal Iquitos.



**Anexo Nº 08**

**PUCALLPA: EMPLEO FORMAL URBANO EN EMPRESAS DE 10 Y MÁS TRABAJADORES  
POR SECTORES ECONÓMICOS <sup>4/</sup>**

**(Variación porcentual con respecto al mismo mes del año anterior)**

| Año  | Mes                | Primario <sup>1/</sup> | Industria | Comercio | Transporte | Servicios <sup>2/</sup> | Total |
|------|--------------------|------------------------|-----------|----------|------------|-------------------------|-------|
| 2019 | SET.               | -20,1                  | 3,4       | -1,4     | 22,1       | -1,7                    | 1,2   |
|      | OCT.               | -13,1                  | -0,9      | -2,3     | 22,4       | -6,0                    | -1,1  |
|      | NOV.               | -13,6                  | 0,1       | -3,1     | 23,2       | -6,1                    | -1,0  |
|      | DIC.               | -18,0                  | -0,1      | -4,4     | 37,2       | -7,7                    | -1,1  |
| 2020 | ENE.               | 15,7                   | 1,9       | 12,6     | n.d.       | 9,2                     | 11,5  |
|      | FEB.               | 21,2                   | 8,7       | 12,8     | n.d.       | 13,4                    | 15,5  |
|      | MAR.               | 18,7                   | 8,9       | 9,9      | n.d.       | 4,5                     | 10,0  |
|      | ABR.               | 6,6                    | -13,1     | -0,9     | n.d.       | -23,1                   | -13,2 |
|      | MAY.               | -9,3                   | -25,8     | -8,7     | n.d.       | -34,7                   | -25,0 |
|      | JUN.               | -10,2                  | -9,6      | -10,3    | n.d.       | -28,9                   | -21,0 |
|      | JUL.               | -18,8                  | -6,4      | -2,5     | n.d.       | -31,9                   | -20,9 |
|      | AGO.               | n.d.                   | n.d.      | n.d.     | n.d.       | n.d.                    | n.d.  |
|      | SET. <sup>3/</sup> | n.d.                   | n.d.      | n.d.     | n.d.       | n.d.                    | n.d.  |

Nota: La información corresponde al primer día de cada mes.

1/ Conformada por las subramas agricultura, pesca y minería.

2/ Conformada por las subramas servicios prestados a empresas, restaurantes y hoteles, establecimientos financieros, enseñanza, servicios sociales y comunales; y electricidad, gas y agua.

3/ Preliminar.

4/ A partir de enero 2020 corresponde al empleo formal asalariado privado según planilla electrónica.

Fuente: MTPE – Encuesta Nacional de Variación Mensual del Empleo (ENVME).

Elaboración: BCRP - Sucursal Iquitos.

Anexo Nº 09

UCAYALI: EXPORTACIONES POR GRUPO DE PRODUCTOS <sup>1/</sup>  
(Valor FOB - Millones de US\$)

|                                   | 2019       |            |            |            |             | 2020       |            |            |            |            |            |            |            |            |                                   |
|-----------------------------------|------------|------------|------------|------------|-------------|------------|------------|------------|------------|------------|------------|------------|------------|------------|-----------------------------------|
|                                   | Set.       | Oct.       | Nov.       | Dic.       | Ene.-Dic.   | Ene.       | Feb.       | Mar.       | Abr.       | May.       | Jun.       | Jul.       | Ago.       | Set.       |                                   |
| <b>Productos no tradicionales</b> | <b>2,1</b> | <b>1,9</b> | <b>2,8</b> | <b>1,8</b> | <b>22,8</b> | <b>2,2</b> | <b>3,6</b> | <b>1,8</b> | <b>0,4</b> | <b>3,6</b> | <b>5,5</b> | <b>2,6</b> | <b>5,1</b> | <b>4,3</b> | <b>Productos no tradicionales</b> |
| <b>Forestales</b>                 | <b>1,6</b> | <b>1,6</b> | <b>2,5</b> | <b>1,3</b> | <b>17,7</b> | <b>1,7</b> | <b>1,1</b> | <b>1,5</b> | <b>0,4</b> | <b>0,4</b> | <b>2,3</b> | <b>1,6</b> | <b>2,0</b> | <b>2,1</b> | <b>Forestales</b>                 |
| - Madera aserrada                 | 0,5        | 0,7        | 1,8        | 1,1        | 7,9         | 1,2        | 0,4        | 0,5        | 0,0        | 0,1        | 0,6        | 0,7        | 0,5        | 0,5        | - Madera aserrada                 |
| - Tablillas y frisos              | 0,6        | 0,5        | 0,3        | 0,1        | 5,4         | 0,0        | 0,0        | 0,1        | 0,1        | 0,2        | 1,1        | 0,7        | 0,8        | 0,6        | - Tablillas y frisos              |
| - Machihembrado                   | 0,0        | 0,0        | 0,0        | 0,0        | 0,0         | 0,0        | 0,0        | 0,0        | 0,0        | 0,0        | 0,0        | 0,0        | 0,0        | 0,0        | - Machihembrado                   |
| - Triplay                         | 0,0        | 0,0        | 0,0        | 0,0        | 0,1         | 0,0        | 0,0        | 0,0        | 0,0        | 0,0        | 0,0        | 0,0        | 0,0        | 0,0        | - Triplay                         |
| - Tableros                        | 0,0        | 0,0        | 0,0        | 0,0        | 0,0         | 0,0        | 0,0        | 0,0        | 0,0        | 0,0        | 0,0        | 0,0        | 0,0        | 0,0        | - Tableros                        |
| - Tarugos y trefilados            | 0,0        | 0,0        | 0,0        | 0,0        | 0,0         | 0,0        | 0,0        | 0,0        | 0,0        | 0,0        | 0,0        | 0,0        | 0,0        | 0,0        | - Tarugos y trefilados            |
| - Otros acabados                  | 0,5        | 0,4        | 0,3        | 0,1        | 4,3         | 0,4        | 0,7        | 0,8        | 0,2        | 0,1        | 0,6        | 0,3        | 0,7        | 1,0        | - Otros acabados                  |
| <b>Agroindustriales</b>           | <b>0,4</b> | <b>0,3</b> | <b>0,3</b> | <b>0,4</b> | <b>4,9</b>  | <b>0,5</b> | <b>2,5</b> | <b>0,3</b> | <b>0,0</b> | <b>3,3</b> | <b>3,2</b> | <b>1,0</b> | <b>3,1</b> | <b>2,2</b> | <b>Agroindustriales</b>           |
| - Camu camu                       | 0,0        | 0,0        | 0,0        | 0,0        | 0,2         | 0,0        | 0,0        | 0,0        | 0,0        | 0,0        | 0,0        | 0,0        | 0,0        | 0,0        | - Camu camu                       |
| - Uña de gato                     | 0,0        | 0,0        | 0,0        | 0,0        | 0,0         | 0,0        | 0,0        | 0,0        | 0,0        | 0,0        | 0,0        | 0,0        | 0,0        | 0,0        | - Uña de gato                     |
| - Sangre de grado                 | 0,0        | 0,0        | 0,0        | 0,0        | 0,0         | 0,0        | 0,0        | 0,0        | 0,0        | 0,0        | 0,0        | 0,0        | 0,0        | 0,0        | - Sangre de grado                 |
| - Cacao en grano                  | 0,4        | 0,2        | 0,3        | 0,4        | 4,7         | 0,5        | 0,0        | 0,2        | 0,0        | 0,3        | 0,7        | 1,0        | 0,6        | 0,4        | - Cacao en grano                  |
| - Otros                           | 0,0        | 0,1        | 0,0        | 0,0        | 0,1         | 0,0        | 2,5        | 0,1        | 0,0        | 3,0        | 2,5        | 0,0        | 2,5        | 1,7        | - Otros                           |
| <b>Pesqueros</b>                  | <b>0,0</b> | <b>0,0</b> | <b>0,0</b> | <b>0,0</b> | <b>0,0</b>  | <b>0,0</b> | <b>0,0</b> | <b>0,0</b> | <b>0,0</b> | <b>0,0</b> | <b>0,0</b> | <b>0,0</b> | <b>0,0</b> | <b>0,0</b> | <b>Pesqueros</b>                  |
| - Peces ornamentales              | 0,0        | 0,0        | 0,0        | 0,0        | 0,0         | 0,0        | 0,0        | 0,0        | 0,0        | 0,0        | 0,0        | 0,0        | 0,0        | 0,0        | - Peces ornamentales              |
| - Pescado congelado               | 0,0        | 0,0        | 0,0        | 0,0        | 0,0         | 0,0        | 0,0        | 0,0        | 0,0        | 0,0        | 0,0        | 0,0        | 0,0        | 0,0        | - Pescado congelado               |
| - Pescado seco salado             | 0,0        | 0,0        | 0,0        | 0,0        | 0,0         | 0,0        | 0,0        | 0,0        | 0,0        | 0,0        | 0,0        | 0,0        | 0,0        | 0,0        | - Pescado seco salado             |
| <b>Otros</b>                      | <b>0,1</b> | <b>0,0</b> | <b>0,0</b> | <b>0,0</b> | <b>0,2</b>  | <b>0,0</b> | <b>0,0</b> | <b>0,1</b> | <b>0,0</b> | <b>0,0</b> | <b>0,0</b> | <b>0,0</b> | <b>0,0</b> | <b>0,0</b> | <b>Otros</b>                      |
| <b>Resto</b>                      | <b>0,0</b> | <b>0,0</b> | <b>0,0</b> | <b>0,0</b> | <b>0,0</b>  | <b>0,0</b> | <b>0,0</b> | <b>0,0</b> | <b>0,0</b> | <b>0,0</b> | <b>0,0</b> | <b>0,0</b> | <b>0,0</b> | <b>0,1</b> | <b>Resto</b>                      |
| <b>TOTAL EXPORTACIONES</b>        | <b>2,1</b> | <b>1,9</b> | <b>2,8</b> | <b>1,8</b> | <b>22,8</b> | <b>2,2</b> | <b>3,6</b> | <b>1,8</b> | <b>0,4</b> | <b>3,6</b> | <b>5,5</b> | <b>2,6</b> | <b>5,1</b> | <b>4,4</b> | <b>TOTAL EXPORTACIONES</b>        |

1/ cifras preliminares.

Fuente: SUNAT.

Elaboración: BCRP - Sucursal Iquitos.



Anexo Nº 10

UCAYALI: EJECUCIÓN DEL PRESUPUESTO DE GASTOS DEL GOBIERNO NACIONAL <sup>1/</sup>  
(Millones de soles)

|  | 2019        |             |             |             |              | 2020        |             |             |             |             |             |             |             |             |  |  |
|--|-------------|-------------|-------------|-------------|--------------|-------------|-------------|-------------|-------------|-------------|-------------|-------------|-------------|-------------|--|--|
|  | Set.        | Oct.        | Nov.        | Dic.        | Ene.-Dic.    | Ene.        | Feb.        | Mar.        | Abr.        | May.        | Jun.        | Jul.        | Ago.        | Set.        |  |  |
| <b>GASTOS NO FINANCIEROS</b>             | <b>50,4</b> | <b>55,4</b> | <b>82,4</b> | <b>99,4</b> | <b>684,6</b> | <b>43,8</b> | <b>53,1</b> | <b>59,1</b> | <b>74,5</b> | <b>72,6</b> | <b>32,9</b> | <b>49,9</b> | <b>92,5</b> | <b>56,1</b> | <b>GASTOS NO FINANCIEROS</b>             |  |
| <b>a. GASTOS CORRIENTES</b>              | <b>41,7</b> | <b>44,8</b> | <b>53,0</b> | <b>56,4</b> | <b>555,8</b> | <b>35,4</b> | <b>49,5</b> | <b>56,7</b> | <b>73,5</b> | <b>68,6</b> | <b>32,2</b> | <b>46,0</b> | <b>71,7</b> | <b>47,5</b> | <b>a. GASTOS CORRIENTES</b>              |  |
| 1. Personal y obligaciones               | 19,5        | 19,8        | 20,8        | 25,4        | 244,3        | 19,0        | 17,6        | 17,5        | 17,6        | 19,1        | 17,6        | 21,6        | 17,5        | 17,5        | 1. Personal y obligaciones               |  |
| 2. Pensiones y prestaciones sociales     | 0,2         | 0,3         | 0,2         | 2,2         | 17,9         | 1,1         | 1,4         | 1,5         | 1,5         | 5,3         | 5,3         | 0,4         | 0,2         | 0,2         | 2. Pensiones y prestaciones sociales     |  |
| 3. Bienes y servicios                    | 11,5        | 13,4        | 14,2        | 21,1        | 154,5        | 13,9        | 8,0         | 8,8         | 8,5         | 6,4         | 7,3         | 9,7         | 7,9         | 11,4        | 3. Bienes y servicios                    |  |
| 4. Donaciones y transferencias           | 2,0         | 0,5         | 2,4         | 0,8         | 30,6         | 0,0         | 14,3        | 0,2         | 6,0         | 0,1         | 0,0         | 4,8         | 0,9         | 6,1         | 4. Donaciones y transferencias           |  |
| 5. Otros gastos corrientes               | 8,5         | 10,8        | 15,4        | 6,9         | 108,5        | 1,4         | 8,2         | 28,7        | 39,9        | 37,7        | 2,0         | 9,4         | 45,3        | 12,2        | 5. Otros gastos corrientes               |  |
| <b>b. GASTOS DE CAPITAL</b>              | <b>8,8</b>  | <b>10,6</b> | <b>29,5</b> | <b>43,1</b> | <b>128,8</b> | <b>8,4</b>  | <b>3,6</b>  | <b>2,4</b>  | <b>1,0</b>  | <b>3,9</b>  | <b>0,7</b>  | <b>3,9</b>  | <b>20,8</b> | <b>8,5</b>  | <b>b. GASTOS DE CAPITAL</b>              |  |
| 1. Adquisición de activos no financieros | 8,8         | 9,6         | 29,5        | 43,0        | 117,9        | 3,2         | 3,6         | 2,4         | 1,0         | 1,3         | 0,7         | 1,8         | 20,8        | 8,5         | 1. Adquisición de activos no financieros |  |
| 2. Donaciones y transferencias           | 0,0         | 0,9         | 0,0         | 0,0         | 3,0          | 5,3         | 0,0         | 0,0         | 0,0         | 2,7         | 0,0         | 1,6         | 0,0         | 0,0         | 2. Donaciones y transferencias           |  |
| 3. Otros gastos de capital               | 0,0         | 0,0         | 0,0         | 0,1         | 7,8          | 0,0         | 0,0         | 0,0         | 0,0         | 0,0         | 0,0         | 0,5         | 0,0         | 0,0         | 3. Otros gastos de capital               |  |

1/ Información actualizada al 31 de octubre de 2020.

Fuente: MEF.

Elaboración: BCRP - Sucursal Iquitos.

Anexo Nº 11

UCAYALI: EJECUCIÓN DEL PRESUPUESTO DE GASTOS DEL GOBIERNO REGIONAL <sup>1/</sup>  
(Millones de soles)

|   | 2019        |              |             |              |                | 2020        |             |             |             |             |             |             |             |             |   |  |  |  |
|---|-------------|--------------|-------------|--------------|----------------|-------------|-------------|-------------|-------------|-------------|-------------|-------------|-------------|-------------|---|--|--|--|
|   | Set.        | Oct.         | Nov.        | Dic.         | Ene.-Dic.      | Ene.        | Feb.        | Mar.        | Abr.        | May.        | Jun.        | Jul.        | Ago.        | Set.        |   |  |  |  |
| <b>GASTOS NO FINANCIEROS</b>              | <b>89,5</b> | <b>120,8</b> | <b>99,1</b> | <b>157,2</b> | <b>1 199,4</b> | <b>80,2</b> | <b>63,0</b> | <b>60,6</b> | <b>74,9</b> | <b>60,3</b> | <b>60,1</b> | <b>75,4</b> | <b>97,1</b> | <b>86,9</b> | <b>GASTOS NO FINANCIEROS</b>              |  |  |  |
| <b>a. GASTOS CORRIENTES</b>               | <b>43,4</b> | <b>58,6</b>  | <b>56,5</b> | <b>92,4</b>  | <b>696,8</b>   | <b>53,5</b> | <b>50,2</b> | <b>55,2</b> | <b>58,9</b> | <b>56,9</b> | <b>58,8</b> | <b>62,9</b> | <b>68,1</b> | <b>58,8</b> | <b>a. GASTOS CORRIENTES</b>               |  |  |  |
| 1. Personal y obligaciones                | 30,7        | 41,3         | 39,2        | 55,0         | 488,9          | 46,8        | 40,5        | 40,9        | 43,3        | 42,2        | 42,0        | 46,5        | 45,9        | 42,9        | 1. Personal y obligaciones                |  |  |  |
| 2. Pensiones y prestaciones sociales      | 2,4         | 2,5          | 1,8         | 3,6          | 28,0           | 2,5         | 2,0         | 1,9         | 2,7         | 1,9         | 2,4         | 2,4         | 1,9         | 2,2         | 2. Pensiones y prestaciones sociales      |  |  |  |
| 3. Bienes y servicios                     | 10,3        | 14,6         | 15,3        | 30,0         | 154,4          | 4,1         | 7,5         | 12,4        | 12,5        | 12,9        | 14,4        | 13,9        | 20,1        | 13,5        | 3. Bienes y servicios                     |  |  |  |
| 4. Donaciones y transferencias corrientes | 0,0         | 0,2          | 0,0         | 0,0          | 0,0            | 0,0         | 0,0         | 0,0         | 0,0         | 0,0         | 0,0         | 0,0         | 0,0         | 0,0         | 4. Donaciones y transferencias corrientes |  |  |  |
| 5. Otros gastos corrientes                | 0,1         | 0,0          | 0,2         | 3,9          | 25,1           | 0,0         | 0,2         | 0,0         | 0,5         | 0,1         | 0,0         | 0,0         | 0,1         | 0,2         | 5. Otros gastos corrientes                |  |  |  |
| <b>b. GASTOS DE CAPITAL</b>               | <b>46,1</b> | <b>62,2</b>  | <b>42,6</b> | <b>64,7</b>  | <b>502,6</b>   | <b>26,7</b> | <b>12,9</b> | <b>5,5</b>  | <b>16,0</b> | <b>3,4</b>  | <b>1,3</b>  | <b>12,5</b> | <b>29,0</b> | <b>28,1</b> | <b>b. GASTOS DE CAPITAL</b>               |  |  |  |
| 1. Adquisición de activos no financieros  | 46,1        | 62,2         | 42,6        | 64,7         | 502,6          | 26,7        | 12,9        | 5,5         | 16,0        | 3,4         | 1,3         | 12,5        | 29,0        | 28,1        | 1. Adquisición de activos no financieros  |  |  |  |
| 2. Donaciones y transferencias            | 0,0         | 0,0          | 0,0         | 0,0          | 0,0            | 0,0         | 0,0         | 0,0         | 0,0         | 0,0         | 0,0         | 0,0         | 0,0         | 0,0         | 2. Donaciones y transferencias            |  |  |  |
| 3. Otros gastos de capital                | 0,0         | 0,0          | 0,0         | 0,0          | 0,0            | 0,0         | 0,0         | 0,0         | 0,0         | 0,0         | 0,0         | 0,0         | 0,0         | 0,0         | 3. Otros gastos de capital                |  |  |  |

1/ Información actualizada al 31 de octubre de 2020.

Fuente: MEF.

Elaboración: BCRP - Sucursal Iquitos.



Anexo Nº 12

UCAYALI: EJECUCIÓN DEL PRESUPUESTO DE GASTOS DE LOS GOBIERNOS LOCALES 1/  
(Millones de soles)

|  | 2019        |             |             |             |              | 2020        |             |             |             |             |             |             |             |             |  |
|--|-------------|-------------|-------------|-------------|--------------|-------------|-------------|-------------|-------------|-------------|-------------|-------------|-------------|-------------|--|
|  | Set.        | Oct.        | Nov.        | Dic.        | Ene.-Dic.    | Ene.        | Feb.        | Mar.        | Abr.        | May.        | Jun.        | Jul.        | Ago.        | Set.        |  |
| <b>GASTOS NO FINANCIEROS</b>             | <b>43,6</b> | <b>31,2</b> | <b>36,7</b> | <b>58,8</b> | <b>424,6</b> | <b>15,8</b> | <b>22,7</b> | <b>27,4</b> | <b>18,0</b> | <b>15,4</b> | <b>15,9</b> | <b>38,5</b> | <b>25,6</b> | <b>37,3</b> | <b>GASTOS NO FINANCIEROS</b>             |
| <b>a. GASTOS CORRIENTES</b>              | <b>14,6</b> | <b>14,3</b> | <b>16,3</b> | <b>22,1</b> | <b>187,5</b> | <b>12,9</b> | <b>13,4</b> | <b>19,3</b> | <b>13,2</b> | <b>12,8</b> | <b>13,1</b> | <b>24,9</b> | <b>17,7</b> | <b>21,8</b> | <b>a. GASTOS CORRIENTES</b>              |
| 1. Personal y obligaciones               | 2,2         | 2,5         | 2,3         | 3,1         | 30,0         | 3,1         | 2,3         | 2,7         | 2,1         | 2,7         | 2,1         | 3,1         | 2,1         | 2,0         | 1. Personal y obligaciones               |
| 2. Pensiones y prestaciones sociales     | 0,8         | 0,8         | 1,9         | 3,0         | 11,5         | 0,1         | 0,4         | 0,2         | 0,4         | 0,4         | 0,9         | 1,0         | 1,3         | 1,2         | 2. Pensiones y prestaciones sociales     |
| 3. Bienes y servicios                    | 11,2        | 10,8        | 11,6        | 14,7        | 141,2        | 9,4         | 10,5        | 16,1        | 10,4        | 9,5         | 9,9         | 20,3        | 13,8        | 18,3        | 3. Bienes y servicios                    |
| 4. Donaciones y transferencias           | 0,3         | 0,1         | 0,3         | 0,9         | 3,5          | 0,1         | 0,2         | 0,1         | 0,2         | 0,1         | 0,1         | 0,6         | 0,2         | 0,2         | 4. Donaciones y transferencias           |
| 5. Otros gastos corrientes               | 0,1         | 0,1         | 0,2         | 0,3         | 1,4          | 0,1         | 0,0         | 0,2         | 0,1         | 0,1         | 0,1         | 0,0         | 0,3         | 0,1         | 5. Otros gastos corrientes               |
| <b>b. GASTOS DE CAPITAL</b>              | <b>29,0</b> | <b>16,9</b> | <b>20,4</b> | <b>36,7</b> | <b>237,1</b> | <b>3,0</b>  | <b>9,3</b>  | <b>8,2</b>  | <b>4,8</b>  | <b>2,6</b>  | <b>2,9</b>  | <b>13,6</b> | <b>8,0</b>  | <b>15,4</b> | <b>b. GASTOS DE CAPITAL</b>              |
| 1. Adquisición de activos no financieros | 26,9        | 16,6        | 20,4        | 36,6        | 234,7        | 3,0         | 9,3         | 8,1         | 4,8         | 2,6         | 2,9         | 13,6        | 8,0         | 15,4        | 1. Adquisición de activos no financieros |
| 2. Donaciones y transferencias           | 2,1         | 0,3         | 0,0         | 0,0         | 2,4          | 0,0         | 0,0         | 0,0         | 0,0         | 0,0         | 0,0         | 0,0         | 0,0         | 0,0         | 2. Donaciones y transferencias           |
| 3. Otros gastos de capital               | 0,0         | 0,0         | 0,0         | 0,0         | 0,0          | 0,0         | 0,0         | 0,0         | 0,0         | 0,0         | 0,0         | 0,0         | 0,0         | 0,0         | 3. Otros gastos de capital               |

1/ Información actualizada al 31 de octubre de 2020.

Fuente: MEF.

Elaboración: BCRP - Sucursal Iquitos.

Anexo Nº 13

UCAYALI: INVERSIÓN NO FINANCIERA DEL GOBIERNO NACIONAL <sup>1/</sup>  
(Millones de soles)

| FUNCIÓN                      | 2019       |            |             |             |              | 2020       |            |            |            |            |            |            |             |            | FUNCIÓN                      |
|------------------------------|------------|------------|-------------|-------------|--------------|------------|------------|------------|------------|------------|------------|------------|-------------|------------|------------------------------|
|                              | Set.       | Oct.       | Nov.        | Dic.        | Ene.-Dic.    | Ene.       | Feb.       | Mar.       | Abr.       | May.       | Jun.       | Jul.       | Ago.        | Set.       |                              |
| Planeamiento                 | 0,1        | 0,1        | 0,2         | 0,1         | 1,4          | 0,0        | 0,0        | 0,1        | 0,0        | 0,0        | 0,0        | 0,0        | 0,0         | 0,0        | Planeamiento                 |
| Justicia                     | 0,3        | 0,1        | 13,1        | 25,8        | 40,3         | 0,6        | 1,3        | 0,9        | 0,0        | 0,2        | 0,0        | 0,0        | 0,7         | 3,7        | Justicia                     |
| Agropecuaria                 | 0,9        | 1,1        | 0,8         | 1,6         | 8,1          | 0,1        | 0,2        | 0,1        | 0,2        | 0,2        | 0,1        | 0,2        | 0,4         | 0,3        | Agropecuaria                 |
| Protección social            | 0,0        | 0,0        | 0,0         | 0,3         | 0,4          | 0,0        | 0,0        | 0,0        | 0,0        | 0,0        | 0,0        | 0,0        | 0,0         | 0,0        | Protección social            |
| Industria                    | 0,0        | 0,0        | 0,1         | 0,0         | 0,3          | 0,0        | 0,0        | 0,0        | 0,0        | 0,0        | 0,0        | 0,0        | 0,0         | 0,0        | Industria                    |
| Educación                    | 1,4        | 3,5        | 8,8         | 7,9         | 24,3         | 0,0        | 0,1        | 0,1        | 0,0        | 0,1        | 0,1        | 0,1        | 0,8         | 1,8        | Educación                    |
| Cultura y deporte            | 0,0        | 0,1        | 0,0         | 0,1         | 0,1          | 0,0        | 0,0        | 0,0        | 0,0        | 0,0        | 0,0        | 0,0        | 0,0         | 0,0        | Cultura y deporte            |
| Energía                      | 0,4        | 0,1        | 0,2         | 0,1         | 1,0          | 0,0        | 0,0        | 0,0        | 0,0        | 0,0        | 0,0        | 0,0        | 0,0         | 0,0        | Energía                      |
| Saneamiento                  | 0,0        | 0,9        | 1,5         | 1,9         | 5,5          | 0,0        | 0,0        | 0,0        | 0,1        | 0,0        | 0,0        | 0,3        | 1,9         | 0,9        | Saneamiento                  |
| Ambiente                     | 0,1        | 0,6        | 0,9         | 0,1         | 2,0          | 0,0        | 0,2        | 0,0        | 0,1        | 0,1        | 0,1        | 0,1        | 0,1         | 0,1        | Ambiente                     |
| Transporte                   | 1,7        | 1,3        | 1,5         | 1,6         | 15,4         | 0,6        | 0,1        | 0,0        | 0,6        | 0,7        | 0,2        | 0,2        | 14,8        | 1,4        | Transporte                   |
| Turismo                      | 3,7        | 1,8        | 2,2         | 2,6         | 17,4         | 1,8        | 1,6        | 1,0        | 0,0        | 0,0        | 0,2        | 0,8        | 2,1         | 0,1        | Turismo                      |
| Vivienda y desarrollo urbano | 0,0        | 0,0        | 0,0         | 0,0         | 0,0          | 0,0        | 0,0        | 0,0        | 0,0        | 0,0        | 0,0        | 0,0        | 0,0         | 0,0        | Vivienda y desarrollo urbano |
| Orden público y seguridad    | 0,3        | 0,2        | 0,2         | 0,7         | 1,9          | 0,0        | 0,0        | 0,0        | 0,0        | 0,0        | 0,0        | 0,0        | 0,0         | 0,1        | Orden público y seguridad    |
| <b>TOTAL DE INVERSIONES</b>  | <b>8,8</b> | <b>9,6</b> | <b>29,5</b> | <b>43,0</b> | <b>117,9</b> | <b>3,2</b> | <b>3,6</b> | <b>2,4</b> | <b>1,0</b> | <b>1,3</b> | <b>0,7</b> | <b>1,8</b> | <b>20,8</b> | <b>8,5</b> | <b>TOTAL DE INVERSIONES</b>  |

1/ Información actualizada al 31 de octubre de 2020.

Fuente: MEF.

Elaboración: BCRP - Sucursal Iquitos.



Anexo Nº 14

UCAYALI: INVERSIÓN NO FINANCIERA DEL GOBIERNO REGIONAL <sup>1/</sup>  
(Millones de soles)

| FUNCIÓN                      | 2019        |             |             |             |              | 2020        |             |            |             |            |            |             |             |             |                              | FUNCIÓN |
|------------------------------|-------------|-------------|-------------|-------------|--------------|-------------|-------------|------------|-------------|------------|------------|-------------|-------------|-------------|------------------------------|---------|
|                              | Set.        | Oct.        | Nov.        | Dic.        | Ene.-Dic.    | Ene.        | Feb.        | Mar.       | Abr.        | May.       | Jun.       | Jul.        | Ago.        | Set.        |                              |         |
| Planeamiento                 | 0,3         | 2,6         | 2,0         | 0,8         | 29,8         | 8,6         | 3,5         | 0,3        | 1,3         | 0,3        | 0,2        | 5,6         | 0,6         | 0,6         | Planeamiento                 |         |
| Agropecuaria                 | 0,3         | 0,4         | 0,8         | 1,0         | 5,8          | 0,1         | 0,5         | 0,4        | 0,1         | 0,6        | 0,1        | 0,2         | 0,3         | 0,7         | Agropecuaria                 |         |
| Protección social            | 0,0         | 0,0         | 0,0         | 0,1         | 0,1          | 0,0         | 0,0         | 0,0        | 0,0         | 0,0        | 0,0        | 0,0         | 0,0         | 0,0         | Protección social            |         |
| Trabajo                      | 0,0         | 0,0         | 0,0         | 0,0         | 0,1          | 0,0         | 0,0         | 0,0        | 0,0         | 0,0        | 0,0        | 0,0         | 0,0         | 0,0         | Trabajo                      |         |
| Orden público y seguridad    | 0,0         | 0,0         | 0,0         | 0,0         | 0,0          | 0,0         | 0,0         | 0,0        | 0,0         | 0,0        | 0,0        | 0,0         | 0,0         | 0,0         | Orden público y seguridad    |         |
| Educación                    | 1,6         | 4,4         | 5,4         | 7,3         | 65,4         | 2,4         | 0,8         | 0,2        | 0,0         | 0,1        | 0,2        | 0,2         | 7,7         | 0,6         | Educación                    |         |
| Cultura y deporte            | 0,0         | 0,0         | 0,0         | 0,0         | 0,0          | 0,0         | 0,0         | 0,0        | 0,0         | 0,0        | 0,0        | 0,0         | 0,0         | 0,0         | Cultura y deporte            |         |
| Energía                      | 0,0         | 0,0         | 0,0         | 0,0         | 0,0          | 0,0         | 0,0         | 0,0        | 0,0         | 0,0        | 0,0        | 0,0         | 0,0         | 0,0         | Energía                      |         |
| Pesca                        | 0,2         | 0,2         | 0,3         | 0,1         | 1,6          | 0,1         | 0,0         | 0,2        | 0,0         | 0,0        | 0,0        | 0,0         | 0,2         | 0,0         | Pesca                        |         |
| Saneamiento                  | 2,5         | 1,7         | 4,0         | 2,0         | 15,7         | 0,6         | 0,4         | 0,4        | 0,0         | 0,0        | 0,0        | 0,0         | 0,3         | 1,7         | Saneamiento                  |         |
| Salud                        | 23,6        | 12,3        | 9,7         | 26,7        | 186,0        | 5,5         | 5,8         | 2,1        | 6,6         | 0,5        | 0,3        | 1,1         | 9,5         | 2,7         | Salud                        |         |
| Medio ambiente               | 0,0         | 0,0         | 0,2         | 0,0         | 0,2          | 0,0         | 0,0         | 0,0        | 0,0         | 0,0        | 0,0        | 0,0         | 0,0         | 0,1         | Medio ambiente               |         |
| Transporte                   | 17,5        | 38,8        | 20,1        | 26,4        | 193,3        | 9,4         | 1,9         | 1,9        | 7,8         | 1,8        | 0,4        | 5,2         | 10,5        | 21,5        | Transporte                   |         |
| Turismo                      | 0,0         | 0,0         | 0,0         | 0,1         | 0,1          | 0,0         | 0,0         | 0,0        | 0,0         | 0,0        | 0,0        | 0,0         | 0,0         | 0,0         | Turismo                      |         |
| Vivienda y desarrollo urbano | 0,0         | 1,3         | 0,1         | 0,0         | 2,9          | 0,0         | 0,0         | 0,0        | 0,0         | 0,0        | 0,0        | 0,0         | 0,0         | 0,0         | Vivienda y desarrollo urbano |         |
| Minería                      | 0,0         | 0,0         | 0,0         | 0,0         | 0,0          | 0,0         | 0,0         | 0,0        | 0,0         | 0,0        | 0,0        | 0,0         | 0,0         | 0,0         | Minería                      |         |
| Industria                    | 0,0         | 0,3         | 0,1         | 0,3         | 1,5          | 0,0         | 0,1         | 0,1        | 0,0         | 0,0        | 0,0        | 0,1         | 0,0         | 0,1         | Industria                    |         |
| Comunicaciones               | 0,0         | 0,1         | 0,0         | 0,0         | 0,1          | 0,0         | 0,0         | 0,0        | 0,0         | 0,0        | 0,0        | 0,0         | 0,0         | 0,0         | Comunicaciones               |         |
| <b>TOTAL DE INVERSIONES</b>  | <b>46,1</b> | <b>62,2</b> | <b>42,6</b> | <b>64,7</b> | <b>502,6</b> | <b>26,7</b> | <b>12,9</b> | <b>5,5</b> | <b>16,0</b> | <b>3,4</b> | <b>1,3</b> | <b>12,5</b> | <b>29,0</b> | <b>28,1</b> | <b>TOTAL DE INVERSIONES</b>  |         |

1/ Información actualizada al 31 de octubre de 2020.

Fuente: MEF.

Elaboración: BCRP - Sucursal Iquitos.





Anexo Nº 15

UCAYALI: INVERSIÓN NO FINANCIERA DE LOS GOBIERNOS LOCALES <sup>1/</sup>  
(Millones de soles)

| FUNCIÓN                      | 2019        |             |             |             |              | 2020       |            |            |            |            |            |             |            |             |                              | FUNCIÓN |
|------------------------------|-------------|-------------|-------------|-------------|--------------|------------|------------|------------|------------|------------|------------|-------------|------------|-------------|------------------------------|---------|
|                              | Set.        | Oct.        | Nov.        | Dic.        | Ene.-Dic.    | Ene.       | Feb.       | Mar.       | Abr.       | May.       | Jun.       | Jul.        | Ago.       | Set.        |                              |         |
| Planeamiento                 | 3,4         | 2,2         | 3,1         | 5,0         | 28,9         | 0,7        | 1,2        | 0,9        | 0,9        | 1,0        | 0,9        | 1,2         | 1,2        | 2,7         | Planeamiento                 |         |
| Agropecuaria                 | 0,4         | 0,4         | 0,3         | 0,8         | 3,2          | 0,0        | 0,6        | 0,3        | 0,1        | 0,1        | 0,1        | 0,1         | 0,3        | 0,2         | Agropecuaria                 |         |
| Protección social            | 0,1         | 0,1         | 0,1         | 0,1         | 2,8          | 0,0        | 0,1        | 0,0        | 0,0        | 0,0        | 0,0        | 0,0         | 0,0        | 0,0         | Protección social            |         |
| Trabajo                      | 0,0         | 0,0         | 0,0         | 0,0         | 0,0          | 0,0        | 0,0        | 0,0        | 0,0        | 0,0        | 0,0        | 0,0         | 0,0        | 0,0         | Trabajo                      |         |
| Orden público y seguridad    | 0,1         | 0,0         | 0,2         | 0,5         | 1,3          | 0,0        | 0,0        | 0,0        | 0,1        | 0,0        | 0,1        | 0,2         | 0,3        | 1,5         | Orden público y seguridad    |         |
| Educación                    | 2,5         | 0,6         | 0,8         | 1,9         | 15,2         | 0,2        | 0,8        | 0,6        | 0,2        | 0,3        | 0,0        | 0,2         | 0,5        | 0,2         | Educación                    |         |
| Cultura y deporte            | 0,1         | 0,2         | 0,3         | -0,1        | 3,4          | 0,0        | 0,5        | 0,0        | 0,0        | 0,0        | 0,0        | 0,0         | 0,2        | 0,2         | Cultura y deporte            |         |
| Energía                      | 0,2         | 0,3         | 0,0         | 0,2         | 2,1          | 0,1        | 0,3        | 0,1        | 0,0        | 0,4        | 0,0        | 0,2         | 0,2        | 0,2         | Energía                      |         |
| Industria                    | 0,0         | 0,0         | 0,0         | 0,0         | 0,0          | 0,0        | 0,0        | 0,0        | 0,0        | 0,1        | 0,0        | 0,0         | 0,0        | 0,0         | Industria                    |         |
| Comercio                     | 0,0         | 0,0         | 0,0         | 0,0         | 0,8          | 0,0        | 0,0        | 0,0        | 0,0        | 0,0        | 0,0        | 0,1         | 0,0        | 0,0         | Comercio                     |         |
| Pesca                        | 0,0         | 0,0         | 0,0         | 0,0         | 0,0          | 0,0        | 0,0        | 0,0        | 0,0        | 0,0        | 0,0        | 0,0         | 0,0        | 0,0         | Pesca                        |         |
| Saneamiento                  | 13,8        | 8,9         | 12,2        | 20,2        | 135,1        | 1,5        | 3,0        | 4,3        | 2,4        | 0,3        | 1,3        | 10,6        | 3,1        | 4,2         | Saneamiento                  |         |
| Salud                        | 0,0         | 0,2         | 0,0         | 0,2         | 0,6          | 0,0        | 0,0        | 0,0        | 0,1        | 0,2        | 0,1        | 0,1         | 0,1        | 0,2         | Salud                        |         |
| Ambiente                     | 0,5         | 0,2         | 0,5         | 1,0         | 3,1          | 0,0        | 0,0        | 0,1        | 0,0        | 0,0        | 0,0        | 0,0         | 0,1        | 0,2         | Ambiente                     |         |
| Transporte                   | 3,6         | 1,5         | 1,7         | 4,8         | 28,1         | 0,2        | 1,8        | 1,5        | 0,7        | 0,3        | 0,1        | 0,4         | 1,0        | 3,0         | Transporte                   |         |
| Comunicaciones               | 0,1         | 0,0         | 0,0         | 0,0         | 0,3          | 0,0        | 0,0        | 0,1        | 0,0        | 0,0        | 0,0        | 0,0         | 0,0        | 0,0         | Comunicaciones               |         |
| Turismo                      | 0,0         | 0,0         | 0,0         | 0,0         | 0,0          | 0,0        | 0,0        | 0,0        | 0,0        | 0,0        | 0,0        | 0,1         | 0,0        | 0,0         | Turismo                      |         |
| Vivienda y desarrollo urbano | 2,0         | 2,0         | 1,0         | 2,0         | 9,7          | 0,1        | 1,1        | 0,4        | 0,3        | 0,0        | 0,1        | 0,3         | 1,0        | 2,6         | Vivienda y desarrollo urbano |         |
| <b>TOTAL DE INVERSIONES</b>  | <b>26,9</b> | <b>16,6</b> | <b>20,4</b> | <b>36,6</b> | <b>234,7</b> | <b>3,0</b> | <b>9,3</b> | <b>8,1</b> | <b>4,8</b> | <b>2,6</b> | <b>2,9</b> | <b>13,6</b> | <b>8,0</b> | <b>15,4</b> | <b>TOTAL DE INVERSIONES</b>  |         |

1/ Información actualizada al 31 de octubre de 2020.

Fuente: MEF.

Elaboración: BCRP - Sucursal Iquitos.

Anexo Nº 16

**UCAYALI: DEPÓSITOS <sup>1/</sup>**  
**(Saldos en millones de soles)**

|                           | 2019       |            |            |            | 2020       |            |            |            |            |              |              |              |              |                           |
|---------------------------|------------|------------|------------|------------|------------|------------|------------|------------|------------|--------------|--------------|--------------|--------------|---------------------------|
|                           | Set.       | Oct.       | Nov.       | Dic.       | Ene.       | Feb.       | Mar.       | Abr.       | May.       | Jun.         | Jul.         | Ago.         | Set.         |                           |
| A. BANCA MÚLTIPLE         | 651        | 604        | 629        | 600        | 576        | 593        | 603        | 584        | 711        | 802          | 878          | 903          | 926          | A. BANCA MÚLTIPLE         |
| B. EMPRESAS FINANCIERAS   | 14         | 14         | 14         | 14         | 15         | 15         | 15         | 14         | 14         | 15           | 16           | 17           | 17           | B. EMPRESAS FINANCIERAS   |
| C. ENTIDADES MICROF. N.B. | 84         | 87         | 87         | 89         | 90         | 86         | 83         | 81         | 85         | 95           | 98           | 99           | 105          | C. ENTIDADES MICROF. N.B. |
| D. BANCO DE LA NACIÓN     | 135        | 138        | 135        | 143        | 144        | 137        | 147        | 163        | 172        | 171          | 171          | 172          | 170          | D. BANCO DE LA NACIÓN     |
| <b>TOTAL</b>              | <b>885</b> | <b>842</b> | <b>865</b> | <b>846</b> | <b>825</b> | <b>831</b> | <b>849</b> | <b>842</b> | <b>982</b> | <b>1 083</b> | <b>1 163</b> | <b>1 191</b> | <b>1 218</b> | <b>TOTAL</b>              |

1/ cifras preliminares.

Fuente: SBS y AFP.

Elaboración: BCRP - Sucursal Iquitos.

Anexo Nº 17

**UCAYALI: CRÉDITO <sup>1/</sup>**  
**(Saldos en millones de soles)**

|                                     | 2019         |              |              |              | 2020         |              |              |              |              |              |              |              |              |                                     |
|-------------------------------------|--------------|--------------|--------------|--------------|--------------|--------------|--------------|--------------|--------------|--------------|--------------|--------------|--------------|-------------------------------------|
|                                     | Set.         | Oct.         | Nov.         | Dic.         | Ene.         | Feb.         | Mar.         | Abr.         | May.         | Jun.         | Jul.         | Ago.         | Set.         |                                     |
| A. BANCA MÚLTIPLE                   | 1 118        | 1 119        | 1 122        | 1 126        | 1 061        | 1 064        | 1 047        | 1 030        | 1 090        | 1 116        | 1 164        | 1 193        | 1 226        | A. BANCA MÚLTIPLE                   |
| B. EMPRESAS FINANCIERAS             | 156          | 158          | 163          | 168          | 172          | 176          | 176          | 173          | 170          | 171          | 174          | 200          | 175          | B. EMPRESAS FINANCIERAS             |
| C. CAJAS MUNICIPALES                | 298          | 303          | 302          | 304          | 303          | 304          | 299          | 295          | 292          | 293          | 299          | 303          | 314          | C. CAJAS MUNICIPALES                |
| D. EDPYMES                          | 10           | 10           | 9            | 9            | 9            | 9            | 10           | 9            | 8            | 8            | 8            | 8            | 8            | D. EDPYMES                          |
| E. CAJAS RURALES                    | 5            | 5            | 5            | 5            | 5            | 5            | 5            | 5            | 5            | 5            | 5            | 5            | 5            | E. CAJAS RURALES                    |
| F. BANCO DE LA NACIÓN <sup>2/</sup> | 136          | 136          | 136          | 136          | 137          | 139          | 138          | 136          | 134          | 132          | 128          | 131          | 134          | F. BANCO DE LA NACIÓN <sup>2/</sup> |
| G. AGROBANCO <sup>3/</sup>          | 8            | 8            | 8            | 7            | 14           | 14           | 14           | 15           | 14           | 14           | 14           | 14           | 5            | G. AGROBANCO <sup>3/</sup>          |
| <b>TOTAL</b>                        | <b>1 731</b> | <b>1 740</b> | <b>1 746</b> | <b>1 755</b> | <b>1 701</b> | <b>1 711</b> | <b>1 689</b> | <b>1 662</b> | <b>1 713</b> | <b>1 738</b> | <b>1 792</b> | <b>1 855</b> | <b>1 866</b> | <b>TOTAL</b>                        |
| - Moneda nacional                   | 1 637        | 1 649        | 1 657        | 1 664        | 1 649        | 1 657        | 1 637        | 1 616        | 1 668        | 1 693        | 1 750        | 1 814        | 1 824        | - Moneda nacional                   |
| - Moneda extranjera                 | 94           | 91           | 89           | 91           | 52           | 54           | 52           | 47           | 44           | 46           | 42           | 41           | 42           | - Moneda extranjera                 |

1/ cifras preliminares.

2/ Solo considera los créditos de consumo e hipotecario.

3/ No considera los créditos a las demás empresas del Sistema Financiero.

Fuente: SBS y AFP.

Elaboración: BCRP - Sucursal Iquitos.

Anexo Nº 18

UCAYALI: TASA DE MOROSIDAD <sup>1/</sup>  
(En porcentaje)

| ENTIDADES FINANCIERAS             | 2019       |            |            |            | 2020       |            |            |            |            |            |            |            | ENTIDADES FINANCIERAS |                                   |
|-----------------------------------|------------|------------|------------|------------|------------|------------|------------|------------|------------|------------|------------|------------|-----------------------|-----------------------------------|
|                                   | Set.       | Oct.       | Nov.       | Dic.       | Ene.       | Feb.       | Mar.       | Abr.       | May.       | Jun.       | Jul.       | Ago.       |                       | Set.                              |
| Banca Múltiple                    | 8,5        | 8,5        | 8,0        | 7,8        | 8,2        | 8,2        | 8,1        | 9,9        | 8,4        | 7,8        | 6,8        | 6,4        | n.d.                  | Banca Múltiple                    |
| Empresas Financieras              | 5,5        | 5,6        | 5,3        | 5,2        | 5,5        | 5,7        | 5,6        | 5,8        | 6,0        | 6,0        | 5,0        | 5,2        | n.d.                  | Empresas Financieras              |
| Cajas Municipales                 | 6,9        | 6,8        | 7,4        | 7,5        | 7,8        | 7,1        | 6,6        | 6,9        | 6,9        | 6,6        | 6,2        | 5,6        | n.d.                  | Cajas Municipales                 |
| Cajas Rurales de Ahorro y Crédito | 9,8        | 10,0       | 12,2       | 10,1       | 11,3       | 11,9       | 12,0       | 12,5       | 12,7       | 12,2       | 12,5       | 12,6       | n.d.                  | Cajas Rurales de Ahorro y Crédito |
| EDPYMEs                           | 11,3       | 13,5       | 8,6        | 9,0        | 8,5        | 8,5        | 8,6        | 8,9        | 8,3        | 25,2       | 20,6       | 16,2       | n.d.                  | EDPYMEs                           |
| Banco de la Nación <sup>2/</sup>  | 3,7        | 3,7        | 3,7        | 3,8        | 3,7        | 3,8        | 3,7        | 3,8        | 4,0        | 4,0        | 4,1        | 3,9        | n.d.                  | Banco de la Nación <sup>2/</sup>  |
| Agrobanco <sup>3/</sup>           | -          | -          | 81,1       | 77,8       | 78,9       | 78,4       | 78,1       | 77,6       | 77,8       | 78,4       | 77,5       | 77,1       | n.d.                  | Agrobanco <sup>3/</sup>           |
| <b>TOTAL</b>                      | <b>7,6</b> | <b>7,6</b> | <b>7,7</b> | <b>7,5</b> | <b>8,1</b> | <b>7,9</b> | <b>7,8</b> | <b>9,0</b> | <b>8,1</b> | <b>7,8</b> | <b>6,9</b> | <b>6,5</b> | <b>n.d.</b>           | <b>TOTAL</b>                      |

1/ cifras preliminares, calculada en base a: (créditos vencidos + créditos en cobranza judicial) / colocaciones brutas.

2/ Solo considera los créditos de consumo e hipotecario.

3/ No considera los créditos a las demás empresas del Sistema Financiero.

Fuente: SBS y AFP.

Elaboración: BCRP - Sucursal Iquitos.