

**BANCO CENTRAL DE RESERVA DEL PERÚ**  
**SUCURSAL IQUITOS**



**UCAYALI: Síntesis de Actividad Económica**  
**MAYO 2020<sup>1</sup>**

**Departamento de Estudios Económicos**

---

<sup>1</sup> En el presente informe participaron Arnulfo Cumbicus y Mario López.

## ÍNDICE

	<i>Página</i>
<b>RESUMEN EJECUTIVO .....</b>	<b>3</b>
<b>I. ACTIVIDAD PRODUCTIVA.....</b>	<b>5</b>
1. Actividad primaria.....	5
1.1. Sector agropecuario.....	5
1.2. Sector pesca .....	6
1.3. Sector minería.....	7
2. Otros indicadores sectoriales.....	6
2.1 Sector manufactura.....	9
2.2 Arribos de turistas a los establecimientos de hospedaje.....	10
<b>II. ASPECTOS LABORALES .....</b>	<b>10</b>
1. Empleo .....	11
<b>III. SECTOR EXTERNO .....</b>	<b>11</b>
1. Exportaciones.....	12
<b>IV. CRÉDITO Y DEPÓSITOS.....</b>	<b>12</b>
1. Crédito.....	12
2. Depósitos .....	14
<b>V. EJECUCIÓN DEL PRESUPUESTO DE GASTOS DEL GOBIERNO GENERAL.....</b>	<b>16</b>
1. Gasto corriente no financiero .....	15
2. Inversión pública .....	16
<b>VI. ANEXOS .....</b>	<b>19</b>

## RESUMEN EJECUTIVO

---

### Principales hechos de importancia

- En mayo, el sector **agropecuario** cayó en 2,8 por ciento interanual, influyendo el desempeño negativo de los sub-sectores agrícola y pecuario; el comportamiento agrícola se relacionó con las menores áreas cosechadas de arroz cáscara, café y plátano; a pesar de la ocurrencia de lluvias con anomalías positivas interanuales y las menores temperaturas medias interanuales; **minería** disminuyó en 40,0 por ciento, influyendo la menor producción de gas natural, líquidos de gas natural y petróleo crudo; y el sector **pesca** se contrajo en 3,5 por ciento interanual en abril, debido a la escasez de algunas especies continentales como bagre, boquichico, palometa y sardina, lo cual originó un menor desembarque de pescado para consumo humano en estado fresco, además, en Semana Santa en donde se consume más pescado no tuvo efecto positivo en dicho fin, por la Declaratoria de Emergencia Nacional.
- En **otros indicadores** de actividad económica crecieron los créditos de consumo (1,3 por ciento) y créditos hipotecarios (0,1 por ciento); pero disminuyeron la inversión pública (-83,7 por ciento), el crédito a empresas (-2,1 por ciento) y el crédito total (-0,6 por ciento).

### Actividad primaria

- El sector **agropecuario** disminuyó en 2,8 por ciento interanual en mayo, influyendo el desempeño negativo de los sub-sectores agrícola y pecuario; el agrícola respondió a las menores áreas cosechadas de arroz cáscara, café y plátano; a pesar de la ocurrencia de lluvias con anomalías positivas interanuales y menores temperaturas medias interanuales; pero en el periodo enero-mayo, la producción agropecuaria creció en 7,0 por ciento.
- El sector **pesca** disminuyó en 3,5 por ciento interanual en abril, inducido por la escasez de especies continentales como bagre, boquichico, palometa y sardina, lo cual originó un menor desembarque de pescado para consumo humano directo en estado fresco, además Semana Santa donde se consume más pescado no tuvo el efecto positivo en ello, por la Declaratoria de Emergencia Nacional; con ello, en el periodo enero-abril, el sector pesca acumuló una disminución de 6,3 por ciento.
- El sector **minería** disminuyó en 40 por ciento interanual en mayo, inducido por la menor producción de gas natural, líquidos de gas en el lote 31-C y de petróleo crudo en el lote 131, con lo cual, en el periodo enero-mayo, la minería acumuló una caída de 29,8 por ciento.

### Otros indicadores de actividad económica

- La **manufactura** disminuyó en 9,2 por ciento interanual en enero, influyendo el desempeño negativo de la industria no primaria, la cual respondió a la menor producción de bebidas malteadas y calaminas.
- El número de **arribos de turistas a los establecimientos de hospedaje** se incrementó en 6,9 por ciento en diciembre, debido al mayor flujo de turistas extranjeros y nacionales; con ello, en el periodo enero-diciembre, el número de arribos de turistas acumuló un crecimiento de 7,8 por ciento interanual, explicado por el mayor flujo de turistas nacionales y extranjeros.
- El **empleo** en empresas privadas formales de 10 y más trabajadores en Pucallpa disminuyó en 1,1 por ciento interanual en diciembre, sustentado por el menor dinamismo en las actividades económicas primaria, servicios, manufactura y comercio; con ello, en el periodo enero-diciembre, el empleo acumuló un crecimiento nulo, debido a que el mayor dinamismo las actividades económicas de transportes y comunicaciones, y servicios fue anulado por el menor dinamismo de las actividades primaria, manufactura y comercio.

- El **crédito total** disminuyó en 0,6 por ciento interanual en mayo, a S/ 1 713 millones; por tipo registraron comportamiento mixto, así, crecieron los **créditos de consumo** (1,3 por ciento) y créditos **hipotecarios** (0,1 por ciento), pero disminuyó el tipo **empresas** (-2,1 por ciento).
- La **inversión pública** registró una contracción de 83,7 por ciento interanual en mayo, inducida por menor ejecución de obras de todos los niveles de gobierno, así, el gobierno regional la contrajo en 90,9 por ciento, el gobierno nacional (-53,4 por ciento) y los gobiernos locales (-43,7 por ciento), debido a la paralización de la mayoría de proyectos por la Declaratoria de Emergencia Nacional. El gobierno regional por la paralización en la construcción de carreteras departamentales; y los gobiernos locales por paralización de proyectos de agua potable y alcantarillado como el de Aguaytía y el Sector 12.
- En el periodo enero-mayo, la inversión pública cayó en 58,1 por ciento interanual, debido a la menor ejecución de obras de los tres niveles de gobierno, en particular gobierno regional.
- Entre los proyectos con mayor monto devengado, por nivel de gobierno, en mayo, el **gobierno regional** destinó S/ 1,6 millones en la carretera departamental Neshuya-Curimana; devengado que corresponde a valorizaciones de ejecución de obras en meses anteriores de la cuarentena; el **gobierno nacional** y los **gobiernos locales** no tuvieron proyectos con montos devengados importantes en mayo de 2020.

**Cuadro N° 1**  
**UCAYALI: OTROS INDICADORES DE ACTIVIDAD ECONÓMICA**  
 (Variación % respecto a similar mes del año anterior)

	Dic.19	Ene.20	Feb.20	Mar.20	Abr.20	May.20
Producción industrial 1/	↓ -23,9	↓ -9,2	n.d.	n.d.	n.d.	n.d.
Arribos a los establecimientos de hospedaje	↑ 6,9	n.d.	n.d.	n.d.	n.d.	n.d.
Crédito total	↑ 2,3	↓ -1,1	↓ -0,6	↓ -2,0	↓ -3,4	↓ -0,6
Créditos de consumo	↑ 6,7	↑ 6,7	↑ 7,0	↑ 5,4	↑ 3,5	↑ 1,3
Crédito hipotecario	↑ 2,1	↑ 3,6	↑ 3,5	↑ 0,2	↑ 0,3	↑ 0,1
Inversión pública 1/	↑ 114,3	↓ -66,2	↓ -21,8	↓ -21,8	↓ -40,7	↓ -83,7

1/ En términos reales.

Fuentes: SBS y AFP, MEF, DIRCETUR y DIREPRO.

Elaboración: BCRP, Sucursal Iquitos. Departamento de Estudios Económicos.

## I. ACTIVIDAD PRODUCTIVA

### 1. Actividad primaria

#### 1.1. Sector agropecuario

- La actividad agropecuaria registró una disminución de 2,8 por ciento interanual en mayo, influyendo el desempeño negativo de los sub-sectores agrícola y pecuario; el agrícola respondió a las menores áreas cosechadas de arroz cáscara, plátano y café; a pesar de la ocurrencia de lluvias con anomalías positivas interanuales y menores temperaturas medias.
- En el periodo enero-mayo, la producción agropecuaria acumuló un crecimiento de 7,0 por ciento, impulsado por el buen desempeño del sub-sector agrícola, cuyo comportamiento va de la mano con la mayor producción de cacao, plátano, palma aceitera, arroz cáscara, yuca y maíz amarillo duro.

**Cuadro N° 2**  
UCAYALI: PRODUCCIÓN DE PRINCIPALES PRODUCTOS AGROPECUARIOS <sup>1/</sup>  
(Toneladas)

Sub-sectores	Estructura		Mayo				Enero - Mayo			
	Porcentual 2018 <sup>2/</sup>	2019	2020	Var. %	Contribución <sup>3/</sup>	2019	2020	Var. %	Contribución <sup>3/</sup>	
<b>AGRÍCOLA</b>	<b>85,4</b>			<b>-2,9</b>	<b>-2,6</b>			<b>8,1</b>	<b>7,1</b>	
<b>Orientado a la industria</b>	<b>37,1</b>			<b>50,7</b>	<b>13,6</b>			<b>23,7</b>	<b>8,2</b>	
Caña de azúcar	0,1	621	730	17,6	0,0	3 584	3 347	-6,6	0,0	
Palma aceitera	19,2	26 938	29 677	10,2	1,3	143 172	155 216	8,4	1,5	
Maíz amarillo duro	3,1	725	1 700	134,5	1,0	10 705	11 179	4,4	0,1	
Cacao	14,7	1 634	3 060	87,3	11,3	6 754	9 982	47,8	6,6	
<b>Orientado al mercado interno</b>	<b>48,3</b>			<b>-26,0</b>	<b>-16,2</b>			<b>-2,2</b>	<b>-1,2</b>	
Arroz cáscara	8,6	11 337	4 192	-63,0	-9,1	26 007	27 585	6,1	0,5	
Yuca	5,1	8 991	10 395	15,6	0,7	44 884	47 954	6,8	0,4	
Plátano	16,5	22 912	22 821	-0,4	0,0	125 035	139 886	11,9	2,0	
Naranja	0,6	1 212	1 221	0,7	0,0	6 189	6 356	2,7	0,0	
Papaya	2,4	2 939	3 212	9,3	0,1	16 119	18 708	16,1	0,3	
Café	7,0	3 168	2 085	-34,2	-8,1	5 302	2 663	-49,8	-5,1	
Otros cultivos	8,1	8 985	9 635	5,0	0,3	57 707	61 480	8,3	0,6	
<b>PECUARIO</b>	<b>14,6</b>			<b>-2,3</b>	<b>-0,3</b>			<b>-0,8</b>	<b>-0,1</b>	
Carne de aves <sup>4/</sup>	9,8	1 243	1 228	-1,2	-0,1	5 069	5 033	-0,7	-0,1	
Carne de porcino <sup>4/</sup>	0,5	70	65	-7,1	0,0	362	342	-5,5	0,0	
Carne de vacuno <sup>4/</sup>	1,5	151	141	-6,6	-0,1	706	701	-0,7	0,0	
Huevos	1,9	299	297	-0,7	0,0	1 567	1 574	0,4	0,0	
Leche	0,9	546	499	-8,6	-0,1	2 643	2 586	-2,2	0,0	
<b>SECTOR AGROPECUARIO</b>	<b>100,0</b>			<b>-2,8</b>	<b>-2,8</b>			<b>7,0</b>	<b>7,0</b>	

1/ Cifras preliminares.

2/ Estimado a precios de 2007.

3/ En base a la estructura porcentual de similar periodo de 2019.

4/ Peso neto.

Fuente: DRAU y MINAGRI.

Elaboración: BCRP, Sucursal Iquitos. Departamento de Estudios Económicos.

- El sub-sector agrícola cayó en 2,9 por ciento interanual en mayo, inducido por la menor producción de arroz cáscara, café y plátano; en arroz por las menores áreas cosechas en bajo riego y también por bajos rendimientos; en café por el retraso en la cosecha en la provincia de Atalaya por factores climáticos y la pandemia; y en plátano debido a que los platanales instalados a orillas del río Ucayali y fluentes están en la fase final de producción; pero en el periodo enero-mayo, la producción agrícola creció en 8,1 por ciento, debido al boom de los cultivos cacao, arroz, plátano y palma aceitera.



- El sub-sector pecuario se contrajo en 2,3 por ciento interanual en mayo, influyendo la caída generalizada de todos sus rubros explicativos, en particular carne de porcino, vacuno y leche; con ello, en el periodo enero-mayo acumuló una disminución de 0,8 por ciento.
- En la campaña 2019-2020, periodo agosto-mayo, las áreas sembradas crecieron en 10,9 por ciento (3 992 hectáreas más) frente a similar periodo de la campaña anterior, debido a la ampliación de la frontera agrícola de maíz amarillo por la disponibilidad de restingas; en palma aceitera por la disponibilidad de plantones para campo definitivo; y en papaya por la disponibilidad de nuevas áreas libres de plagas y de semilla certificada.

**Cuadro N° 3**  
**UCAYALI: SUPERFICIE SEMBRADA 1/**  
(Hectáreas)

	Campaña Agrícola <sup>2/</sup>		Variación	
	2018/2019	2019/2020	Absoluta	Porcentual
<b>CULTIVOS TRANSITORIOS</b>	<b>30 288</b>	<b>31 328</b>	<b>1 040</b>	<b>3,4</b>
Arroz cáscara	15 087	12 860	-2 227	- 14,8
Maíz amarillo	7 396	8 720	1 324	17,9
Piña	136	142	6	4,4
Yuca	5 887	6 610	723	12,3
Frijol grano seco	257	453	196	76,3
Frijo chichlayo	85	286	201	-
Otros	1 440	2 257	817	56,7
<b>CULTIVOS PERMANENTES</b>	<b>6 195</b>	<b>9 147</b>	<b>2 952</b>	<b>47,7</b>
Palma aceitera	240	1 555	1 315	547,9
Papaya	469	1 535	1 066	227,3
Plátano	2 383	2 569	186	7,8
Café	872	100	- 772	- 88,5
Otros	2 231	3 388	1 157	51,9
<b>Total</b>	<b>36 483</b>	<b>40 475</b>	<b>3 992</b>	<b>10,9</b>

1/ Cifras preliminares.

2/ De agosto a mayo .

Fuente: DRAU.

Elaboración: BCRP, Sucursal Iquitos. Departamento de Estudios Económicos

## 1.2 Sector pesca

- El sector pesca se contrajo en 3,5 por ciento interanual en abril, influyendo la escasez de algunas especies de peces continentales como bagre, boquichico, palometa y sardina, lo cual originó un menor desembarque de pescado para consumo humano en estado fresco, además Semana Santa donde se consume más pescado se pasó en cuarentena por la Declaratoria de Emergencia Nacional.
- En el periodo enero-abril, el sector pesca acumuló un crecimiento de 6,3 por ciento interanual, impulsado por el mayor desembarque de pescado para consumo humano directo en estado fresco y seco salado.

**Cuadro N° 4**  
**UCAYALI: PRODUCCIÓN PESQUERA 1/**  
(Toneladas)

	Abril		Var. %	Enero - Abril		Var. %
	2019	2020		2019	2020	
<b>Consumo Humano</b>	<b>227</b>	<b>220</b>	<b>-3,1</b>	<b>899</b>	<b>960</b>	<b>6,8</b>
<b>Fresco</b>	<b>179</b>	<b>170</b>	<b>-5,0</b>	<b>706</b>	<b>739</b>	<b>4,7</b>
Bagre	12	5	-58,3	18	13	-27,8
Ractacara	0	0	-	4	5	-
Boquichico	56	42	-25,0	167	172	3,0
Palometa	18	11	-38,9	23	17	-26,1
Chiu Chiu	9	15	66,7	107	102	-4,7
Sardina	10	8	-20,0	18	19	5,6
Otras especies	74	89	20,3	369	411	11,4
<b>Seco salado</b>	<b>48</b>	<b>50</b>	<b>4,2</b>	<b>193</b>	<b>221</b>	<b>14,5</b>
<b>SECTOR PESCA 1/</b>			<b>-3,5</b>			<b>6,3</b>

1/ Estimado a precios de 2007. Cifras preliminares.

Fuente: DIREPRO.

Elaboración: BCRP, Sucursal Iquitos. Departamento de Estudios Económicos.

### 1.3 Sector Minería

- La producción fiscalizada de hidrocarburos se contrajo en 40,0 por ciento interanual en mayo, continuando la disminución generalizada de todos sus rubros explicativos, en particular la producción de gas natural con una caída de 99,5 por ciento.
- En el periodo enero-mayo, la producción de hidrocarburos registró una disminución de 29,8 por ciento, debido a la caída generalizada de todos sus rubros explicativos, en particular la producción de gas natural, la cual registró una contracción acumulada de 79,4 por ciento en el lote 31-C. Para este lote, en agosto de 2019 se instaló una Mesa Técnica para la extensión de su plazo, el cual está próxima a aprobarse por el Ministerio de Energía y Minas. El actual contrato de licencia del lote 31-C paga regalías de 35 por ciento por la producción fiscalizada de líquidos del gas natural y 45 por ciento por la producción fiscalizada de gas natural.

**Cuadro N° 5**  
**UCAYALI: PRODUCCIÓN DE HIDROCARBUROS 1/**  
(Variación % real respecto a similar periodo del año anterior)

Hidrocarburos	Estructura		Mayo			Enero - Mayo			
	Porcentual			Var. %	Contribución 3/			Var. %	Contribución 3/
		2018 2/	2019			2020	2019		
Líquidos de GN (miles barriles)	16,1	25	17	-32,0	-5,4	127	84	-33,9	-6,0
Petróleo (miles de barriles)	74,7	95	63	-33,7	-24,6	484	362	-25,2	-19,3
Gas natural (millones de pies cúbicos)	9,2	381	2	-99,5	-10,0	1.045	215	-79,4	-4,5
<b>SECTOR MINERÍA 2/</b>	<b>100,0</b>			<b>-40,0</b>	<b>-40,0</b>			<b>-29,8</b>	<b>-29,8</b>

1/ Cifras preliminares.

2/ Estimado a precios de 2007.

3/ En base a la estructura porcentual de similar periodo de 2019.

Fuente: Perúpetro S.A.

Elaboración: BCRP, Sucursal Iquitos. Departamento de Estudios Económicos.

**Gráfico N° 1**

**UCAYALI: PRODUCCIÓN DE HIDROCARBUROS**  
(Var % respecto similar periodo del año anterior)

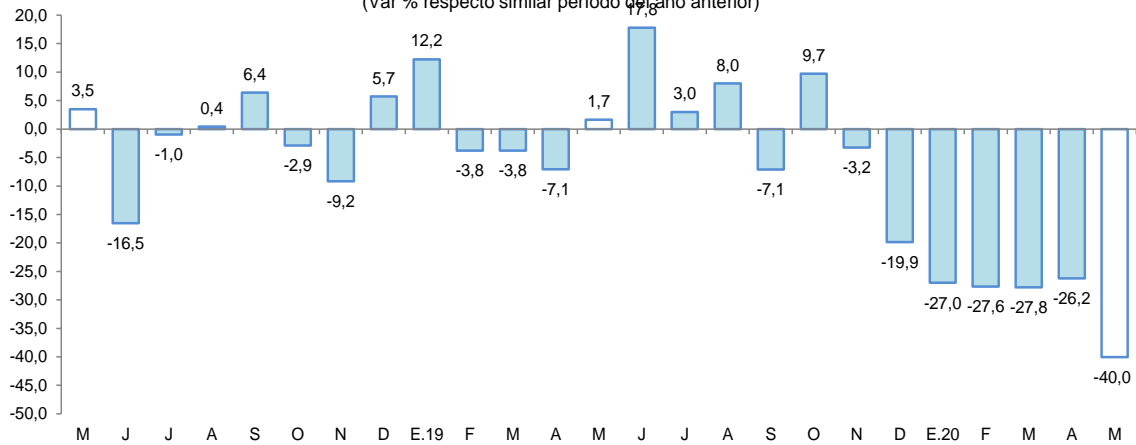

Fuente: Perupetro S.A.  
Elaboración: BCRP, Sucursal Iquitos. Departamento de Estudios Económicos.

**Gráfico N° 2**

**UCAYALI: PRODUCCIÓN DE LÍQUIDOS GAS NATURAL**  
(Var. % respecto a similar periodo del año anterior)

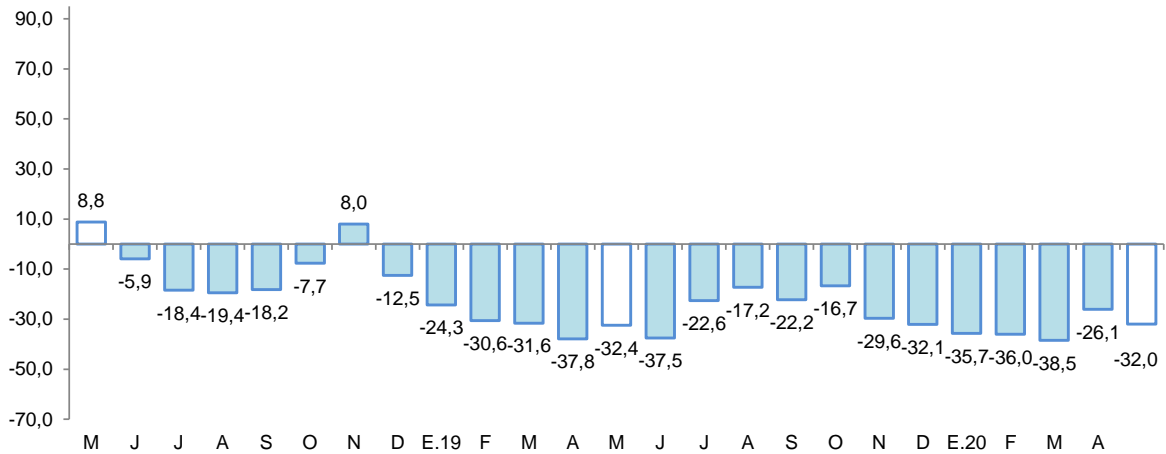

Fuente: Perupetro S.A.  
Elaboración: BCRP, Sucursal Iquitos. Departamento de Estudios Económicos.

**Gráfico N° 3**

**UCAYALI: PRODUCCIÓN DE GAS NATURAL**  
(Var. % respecto similar periodo del año anterior)

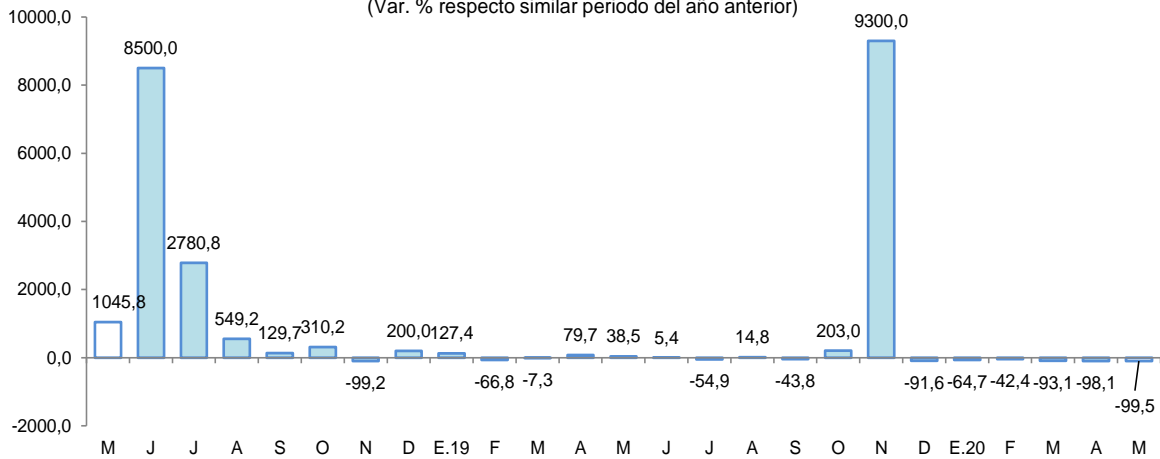

Fuente: Perupetro S.A.  
Elaboración: BCRP, Sucursal Iquitos. Departamento de Estudios Económicos.





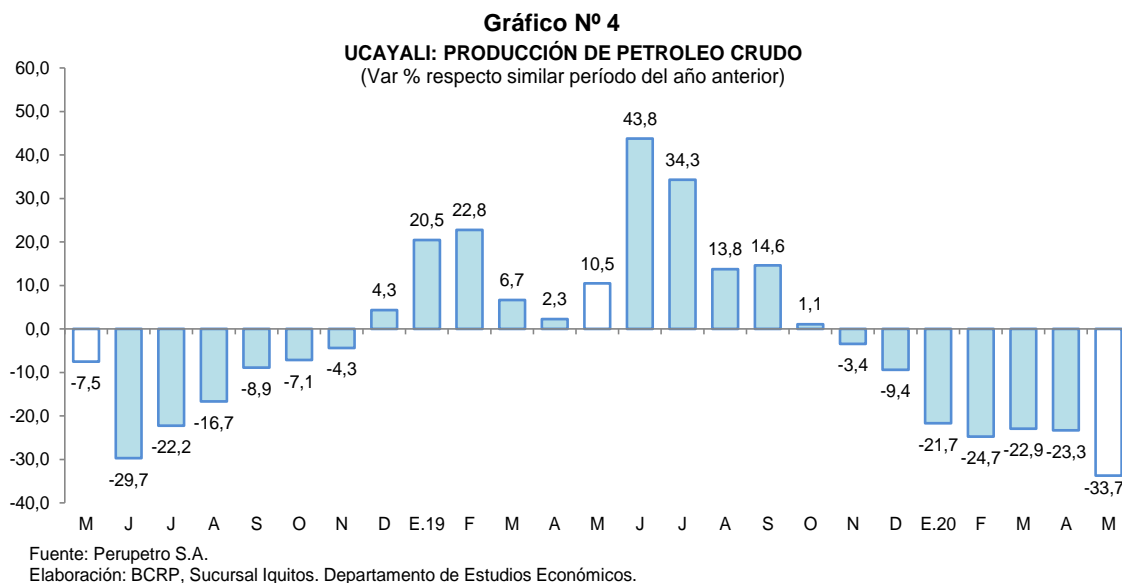

## 2. Otros indicadores sectoriales

### 2.1 Sector manufactura

- La actividad manufacturera registró una disminución de 9,2 por ciento interanual en enero, explicada por el menor dinamismo de la industria no primaria.

**Cuadro N° 6**  
**UCAYALI: ÍNDICE DE VOLUMEN FÍSICO MANUFACTURERO 1/**  
(Var. % real respecto a similar periodo del año anterior)

Ramas de actividad	Estructura Porcentual 2017 <sup>2/</sup>	Enero	
		Var. %	Contribución <sup>3/</sup>
<b>MANUFACTURA PRIMARIA</b>	<b>13,5</b>	-	-
Refinación de petróleo	13,5	-	-
<b>MANUFACTURA NO PRIMARIA</b>	<b>86,5</b>	<b>-9,2</b>	<b>-9,1</b>
Bebidas malteadas	70,8	-13,3	-10,6
Bebidas gaseosas	2,3	7,2	0,1
Madera aserrada	10,4	9,5	1,5
Triplay	2,8	14,9	0,3
Calaminas	0,2	-94,8	-0,2
Clavos para madera	0,0	-	-
<b>SECTOR MANUFACTURA</b>	<b>100,0</b>	<b>-9,2</b>	<b>-</b>

1/ Cifras preliminares.

2/ Estimado a precios de 2007.

3/ En base a la estructura porcentual de similar periodo de 2019.

Fuente: DIREPRO y Empresas.

Elaboración: BCRP, Sucursal Iquitos. Departamento de Estudios Económicos.

- La industria primaria no registró indicador de comportamiento mensual, por la nula producción de refinados de petróleo ante el cierre de la planta de refinación de derivado de petróleo desde mediados de 2018, por la falta de petróleo crudo.

- La industria no primaria cayó en 9,2 por ciento interanual en enero, arrastrada por la menor producción de bebidas malteadas y calaminas.

**Gráfico N° 5**

**UCAYALI: IVF MANUFACTURA NO PRIMARIA**  
(Var. % real respecto a similar periodo del año anterior)

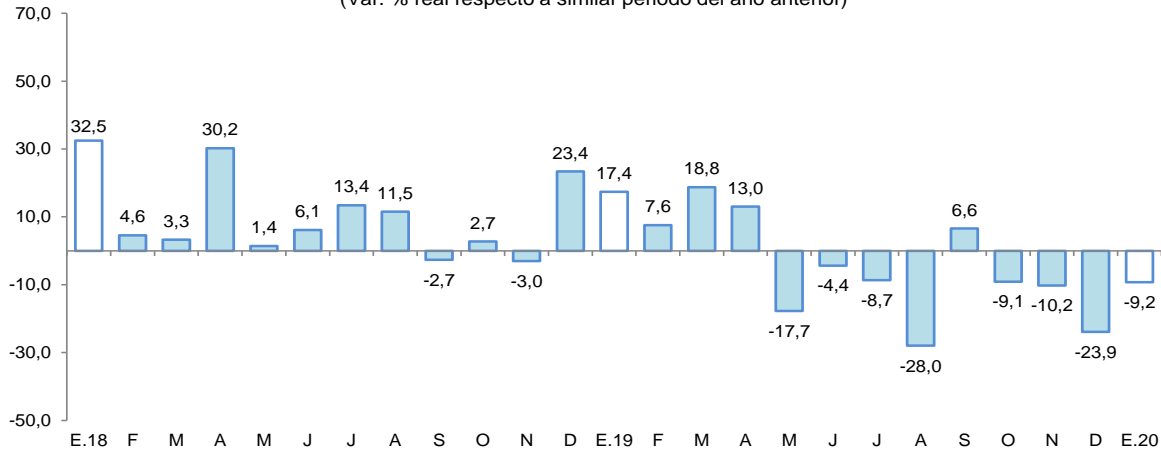

Fuente: DIREPRO y Empresas.  
Elaboración: BCRP, Sucursal Iquitos. Departamento de Estudios Económicos.

**2.2 Arribos de turistas a los establecimientos de hospedaje**

- Según cifras del MINCETUR, el número de arribos de turistas a los establecimientos de hospedaje se incrementó en 6,9 por ciento interanual en diciembre. El turismo interno avanzó en 6,7 por ciento; y el turismo receptivo registró un crecimiento en 11,4 por ciento interanual.
- En el periodo enero-diciembre, el número de arribos de turistas a los establecimientos de hospedaje creció en 7,8 por ciento interanual. Por su lado, el turismo interno también registró un incremento de 7,8 por ciento; y el receptivo registró un crecimiento de 7,0 por ciento.

**Gráfico N° 6**

**UCAYALI: ARRIBOS A ESTABLECIMIENTOS DE HOSPEDAJE**  
(Variación %)

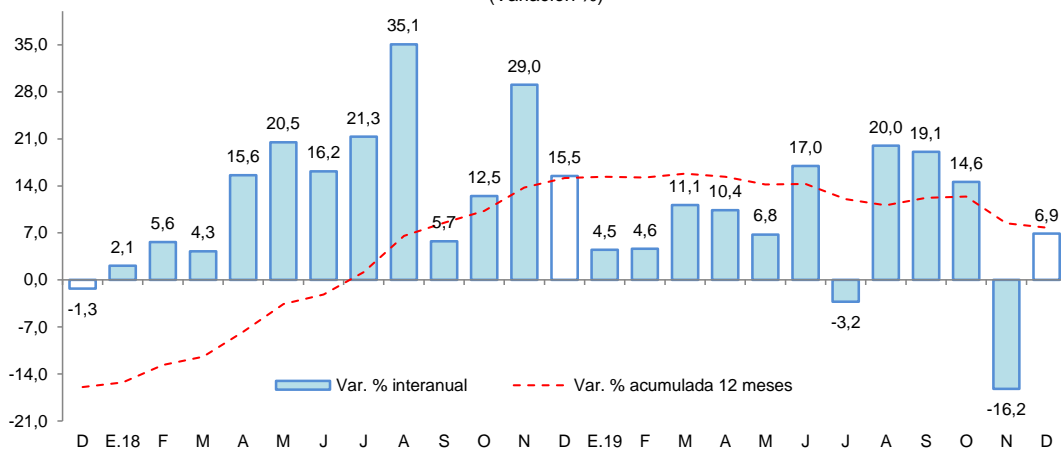

Fuente: MINCETUR.



## II. ASPECTOS LABORALES

### 1. Empleo

- El empleo en empresas privadas formales de 10 y más trabajadores en Pucallpa registró una disminución de 1,1 por ciento interanual en diciembre, explicada por el menor requerimiento de trabajadores en las ramas de actividad primaria (-18,0 por ciento), servicios (-7,7 por ciento), comercio (-4,4 por ciento) y manufactura (-0,1 por ciento).

**Cuadro N° 7**

**PUCALLPA: ÍNDICE MENSUAL DE EMPLEO EN EMPRESAS PRIVADAS FORMALES DE 10 A MÁS TRABAJADORES, POR RAMA DE ACTIVIDAD<sup>1/</sup>**

(Octubre 2010=100)

Rama de Actividad	Diciembre			Enero - Diciembre		
	2018	2019	Var. %	2018	2019	Var. %
Primaria <sup>2/</sup>	41,9	34,4	-18,0	40,7	35,4	-12,9
Manufactura	67,4	67,3	-0,1	67,3	66,8	-0,7
Comercio	95,2	91,0	-4,4	92,8	90,2	-2,8
Transporte y Comunicaciones	108,9	149,4	37,2	111,1	124,8	12,4
Servicios <sup>3/</sup>	87,8	81,0	-7,7	78,9	79,7	1,0
<b>Total</b>	<b>78,9</b>	<b>78,0</b>	<b>-1,1</b>	<b>75,8</b>	<b>75,8</b>	<b>0,0</b>

Nota: La información corresponde al primer día de cada mes.

1/ Cifras preliminares.

2/ Conformada por las subramas agricultura, pesca e hidrocarburos.

3/ Conformada por las subramas servicios prestados a empresas, restaurantes y hoteles, establecimientos financieros, enseñanza, servicios sociales y comunales; y electricidad, gas y agua.

Fuente: MTPE – Encuesta Nacional de Variación Mensual del Empleo (ENVME).

- En el periodo enero-diciembre de 2019, el empleo acumuló un crecimiento nulo, debido a que el mayor dinamismo en las ramas de actividad económica de transporte y comunicaciones (12,4 por ciento), y servicios (1,0 por ciento); fue contrarrestado por el menor dinamismo de la actividad primaria (-12,9 por ciento), comercio (-2,8 por ciento) y manufactura (-0,7 por ciento).

**Gráfico N° 7**

**PUCALLPA: EMPLEO FORMAL URBANO EN EMPRESAS DE 10 A MÁS TRABAJADORES**  
(Var. % respecto a similar periodo del año anterior)

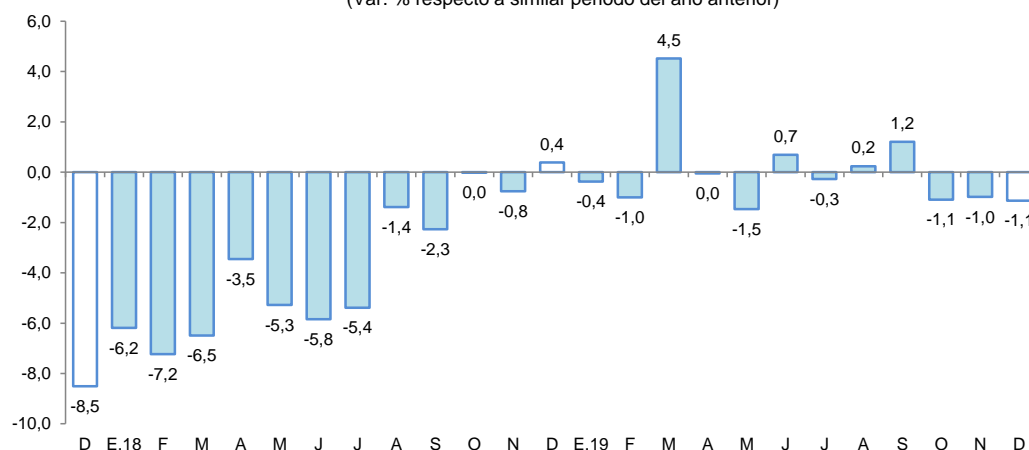

Fuente: MTPE – Encuesta Nacional de Variación Mensual del Empleo (ENVME).

### III. SECTOR EXTERNO

#### 1. Exportaciones

- Las exportaciones totalizaron US\$ 3,6 millones en mayo, cifra 3 veces la registrada en similar mes del año anterior, impulsada por los mayores volúmenes exportados de productos agropecuarios (aceite crudo de palma y cacao en grano) por la aduana marítima del Callao.
- En el periodo enero-mayo, las exportaciones acumularon un crecimiento de 67,1 por ciento interanual, explicado por las mayores ventas de productos agropecuarios, en el que destacó aceite crudo de palma y cacao en grano.
- Las exportaciones de productos no tradicionales fueron de 3 veces las registradas en mayo del año anterior, influyendo las mayores ventas de productos agropecuarios como aceite crudo de palma y el cacao en grano; con ello, en el periodo enero-mayo, acumularon un crecimiento de 67,1 por ciento interanual.

**Cuadro N° 8**  
**UCAYALI: EXPORTACIONES POR GRUPO DE PRODUCTOS <sup>1/</sup>**  
 (Valor FOB en millones de US\$)

TIPO	Estructura % 2/	Mayo			Enero-Mayo		
	2019	2019	2020	Var. %	2019	2020	Var. %
<b>PRODUCTOS NO TRADICIONALES</b>	<b>100,0</b>	<b>1,2</b>	<b>3,6</b>	<b>200,0</b>	<b>7,0</b>	<b>11,7</b>	<b>67,1</b>
Agropecuarios	21,4	0,2	3,3	1 550,0	0,8	6,5	712,5
Pesqueros	0,1	0,0	0,0	-	0,0	0,0	-
Maderas	77,4	1,0	0,4	-60,0	6,0	5,1	-15,0
Otros productos no tradicionales	1,1	0,0	0,0	-	0,1	0,1	0,0
<b>OTRAS EXPORTACIONES</b>	<b>0,0</b>	<b>0,0</b>	<b>0,0</b>	<b>-</b>	<b>0,0</b>	<b>0,0</b>	<b>-</b>
<b>TOTAL</b>	<b>100,0</b>	<b>1,2</b>	<b>3,6</b>	<b>200,0</b>	<b>7,0</b>	<b>11,7</b>	<b>67,1</b>

1/ Cifras preliminares.

2/ En base a la estructura de similar periodo de 2019.

Fuente: SUNAT

Elaboración: BCRP, Sucursal Iquitos. Departamento de Estudios Económicos.

### IV. CRÉDITO Y DEPÓSITOS

#### 1. Crédito

- El crédito, al finalizar mayo registró una contracción de 0,6 por ciento interanual y un saldo de S/ 1 713 millones, de los cuales, el 97,4 por ciento se encuentra colocado en moneda nacional.
- Por tipo de institución financiera, el crédito en la banca múltiple, que cuenta con la participación del 63,6 por ciento del crédito total, registró una disminución de 3,1 por ciento interanual. Las instituciones no bancarias mostraron un mejor dinamismo al registrar un crecimiento de 3,1 por ciento interanual, donde destaca el resultado de las financieras (13,2 por ciento); ya que, cajas municipales (-1,0 por ciento), edpymes (-15,8 por ciento) y cajas rurales (-17,7 por ciento) tuvieron comportamientos negativos.

Cuadro N° 9

UCAYALI: CRÉDITO (NOMINAL SBS) - MAYO 2020

En millones de soles

	Estructura % May-20	Mayo		Var.% Nominal
		2019	2020	May-20 / May-19
<b>Banco de la Nación</b>	<b>7,8</b>	<b>132</b>	<b>134</b>	<b>1,9</b>
<b>Agrobanco</b>	<b>0,8</b>	<b>8</b>	<b>14</b>	<b>84,4</b>
<b>Banca Múltiple</b>	<b>63,6</b>	<b>1 124</b>	<b>1 090</b>	<b>-3,1</b>
<b>Instituciones No Bancarias</b>	<b>27,7</b>	<b>460</b>	<b>474</b>	<b>3,1</b>
Financieras	9,9	150	170	13,2
Cajas Municipales	17,0	295	292	-1,0
Cajas Rurales	0,3	6	5	-17,7
Edpymes	0,5	10	8	-15,8
Arrendamiento Financiero	0,0	0	0	-
<b>TOTAL</b>	<b>100,0</b>	<b>1 724</b>	<b>1 713</b>	<b>-0,6</b>
<b>Empresas</b>	<b>54,1</b>	<b>946</b>	<b>927</b>	<b>-2,1</b>
<b>Personas</b>	<b>45,9</b>	<b>777</b>	<b>786</b>	<b>1,1</b>
Consumo	38,9	658	667	1,3
Hipotecario	7,0	119	119	0,1
MN	97,4	1 623	1 668	2,8
ME	2,6	100	44	-55,7
ME (Mill. US\$)		30	13	-56,5

Fuente: SBS y AFP

Elaboración: BCRP, Sucursal Iquitos. Departamento de Estudios Económicos.

- Según tipo de crédito, destaca el crecimiento del segmento personas, principalmente el tipo consumo (1,3 por ciento); mientras que, el segmento empresas disminuyó en 2,1 por ciento.
- El ratio crédito/depositos pasó de 1,94 en mayo de 2019 a 1,74 en mayo de 2020, es decir, se redujo en 0,20 puntos porcentuales; además, un ratio mayor que la unidad indica que Ucayali es un demandante neto de crédito.

Gráfico N° 8

UCAYALI: EVOLUCIÓN DEL CRÉDITO  
(Var. % respecto a similar mes del año anterior)

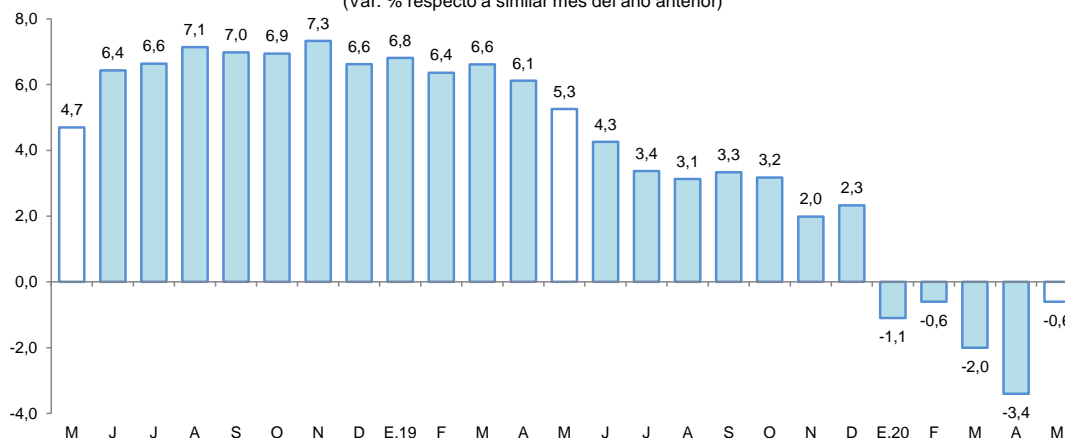

Fuente: SBS y AFP.

- Por tipo de moneda, las colocaciones en moneda nacional registraron un incremento de 2,8 por ciento; mientras que, en moneda extranjera disminuyeron en 55,7 por ciento; con ello, la participación relativa del crédito en soles (97,4 por ciento del total) aumentó 3,2 puntos porcentuales, en deterioro de la participación del crédito en moneda extranjera (2,6 por ciento).



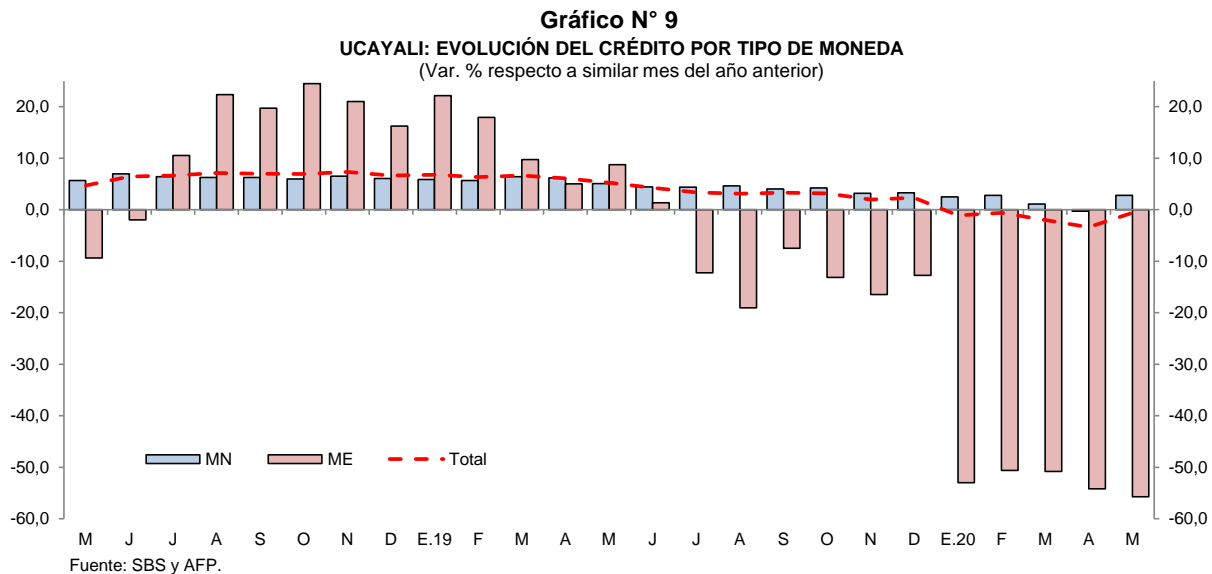

- La tasa de morosidad en abril 2020 fue de 9,0 por ciento, mayor en 1,3 puntos porcentuales frente a similar mes del año anterior. Por su lado, la tasa de morosidad de las cajas municipales (6,9 por ciento) fue menor en 0,4 puntos porcentuales a la de abril de 2019; sin embargo, en la banca múltiple (9,9 por ciento) se incrementó en 1,3 puntos porcentuales respecto a similar mes del año anterior.

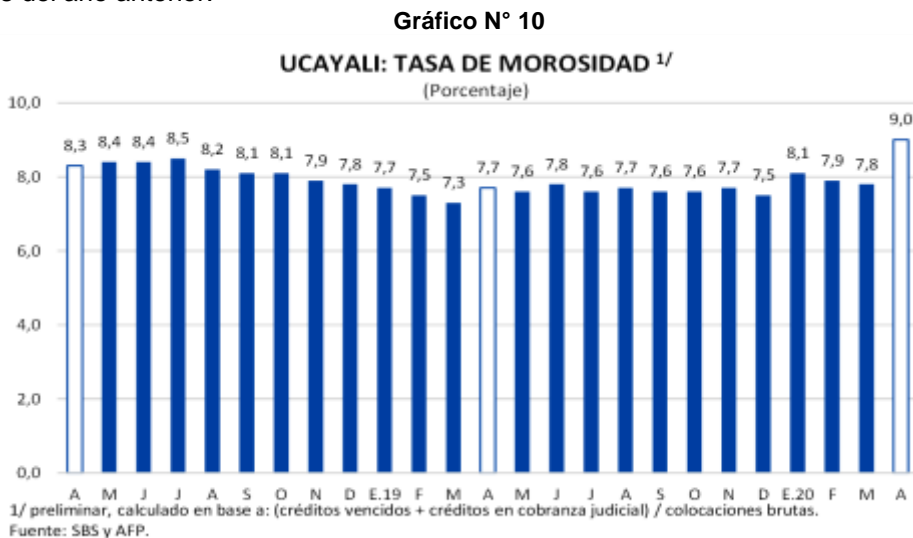

## 2. Depósitos

- Los depósitos totales crecieron 10,6 por ciento interanual en mayo, a S/ 982 millones, debido a que los depósitos en la banca múltiple, que representan el 72,4 por ciento de los depósitos totales, se incrementaron en 6,9 por ciento. Asimismo, los depósitos de las instituciones no bancarias se incrementaron en 8,5 por ciento, impulsado por las empresas financieras (16,8 por ciento) y cajas municipales (7,3 por ciento). Por su lado, los depósitos en el Banco de la Nación, que cuentan con una participación del 17,5 por ciento de los depósitos totales, se incrementaron en 31,0 por ciento.

**Cuadro N° 10**  
**UCAYALI: DEPÓSITO (NOMINAL SBS) - MAYO 2020**

En millones de soles

	Estructura % May-20	Mayo		Var.% Nominal May-20 / May-19
		2019	2020	
<b>Banco de la Nación</b>	<b>17,5</b>	<b>131</b>	<b>172</b>	<b>31,0</b>
<b>Banca Múltiple</b>	<b>72,4</b>	<b>665</b>	<b>711</b>	<b>6,9</b>
<b>Instituciones No Bancarias</b>	<b>10,1</b>	<b>91</b>	<b>99</b>	<b>8,5</b>
Financieras	1,5	12	14	16,8
Cajas Municipales	8,6	79	85	7,3
Cajas Rurales	0,0	0	0	12,1
<b>TOTAL</b>	<b>100,0</b>	<b>888</b>	<b>982</b>	<b>10,6</b>
Vista	38,1	361	374	3,7
Ahorro	47,3	342	465	35,9
A plazo	14,6	185	143	-22,5
MN	90,3	788	887	12,5
ME	9,7	99	95	-3,9
ME (Mill. US\$)		29	28	-5,6

Fuente: SBS y AFP

Elaboración: BCRP, Sucursal Iquitos. Departamento de Estudios Económicos.

- Por modalidad de captación, se registraron incrementos en los depósitos de ahorro (35,9 por ciento) y a la vista (3,7 por ciento); mientras que, los depósitos a plazo se redujeron en 22,5 por ciento.
- En cuanto al tipo de moneda, los depósitos en soles se incrementaron en 12,5 por ciento, capturando un 90,3 por ciento del total de los depósitos; contrariamente, los depósitos en moneda extranjera, que concentraron el 9,7 por ciento restante, se redujeron en 3,9 por ciento.

**Gráfico N° 11**

**UCAYALI: EVOLUCIÓN DE LOS DEPÓSITOS**  
(Var. % respecto a similar mes del año anterior)

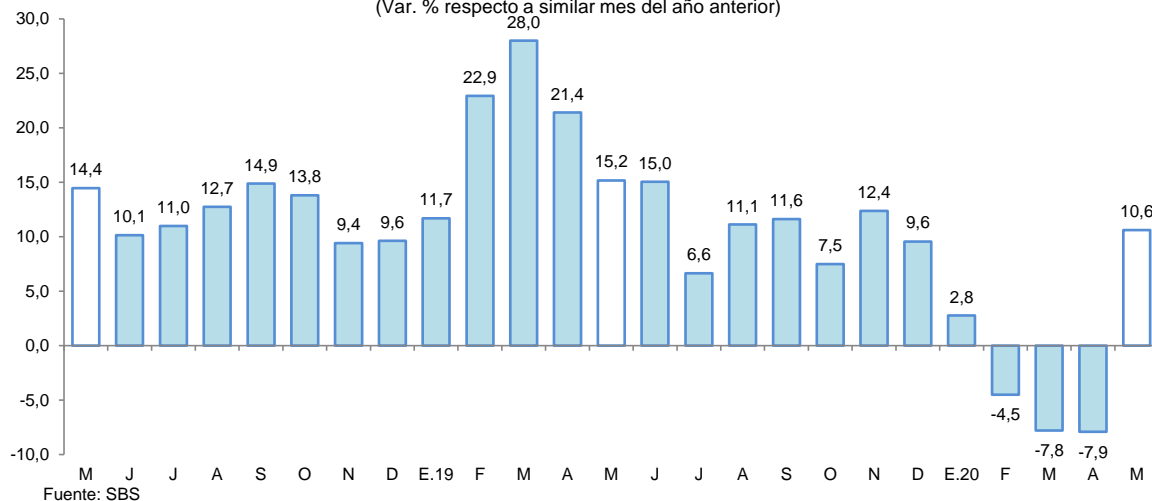

- El coeficiente de dolarización de los depósitos alcanzó el 9,7 por ciento, menor en 1,5 puntos porcentuales al registrado en mayo de 2019. La mayor liquidez en moneda nacional se asoció a los mayores depósitos a la vista y de ahorro; por otro lado, en moneda extranjera, la caída se relaciona con los menores depósitos a la vista y a plazo.



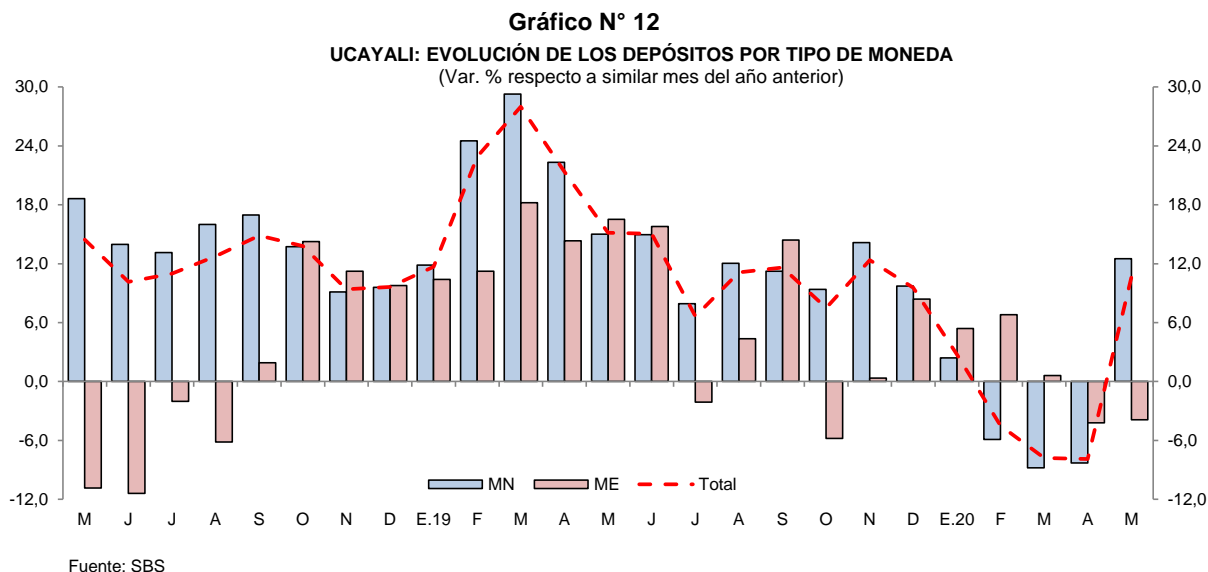

## V. EJECUCIÓN DEL PRESUPUESTO DE GASTOS DEL GOBIERNO GENERAL

### 1. Gasto corriente no financiero

- El gasto corriente no financiero se expandió en 13,6 por ciento interanual en mayo, impulsado por el mayor gasto del gobierno nacional y regional; así, el gobierno nacional lo aumentó en 38,8 por ciento y el gobierno regional lo incrementó en 7,1 por ciento; el primero por el fuerte incremento en otros gastos corrientes por subvención a otras personas naturales; y por mayores pensiones; y el gobierno regional por mayores remuneraciones, por aumento al Magisterio y Salud en el último trimestre 2019, y al Magisterio en marzo de 2020. Por su parte, los gobiernos locales lo disminuyeron en 30,9 por ciento, lo que estuvo relacionado con las menores compras de bienes y servicios, principalmente, servicios profesionales y técnicos.
- En el periodo enero-mayo, el gasto corriente no financiero registró un crecimiento de 15,2 por ciento, debido a los mayores gastos de los tres niveles de gobierno, en particular gobierno nacional, con un crecimiento de 27,0 por ciento.

**Cuadro N° 11**  
**UCAYALI: GASTO CORRIENTE NO FINANCIERO <sup>1/</sup>**  
(Millones de soles)

	Mayo			Enero - Mayo		
	2019	2020	Var. % real	2019	2020	Var. % real
Gobierno nacional	48,1	68,6	38,8	218,1	283,8	27,0
Gobierno regional	52,6	56,9	7,1	250,0	274,7	8,4
Gobiernos locales	18,4	12,8	-30,9	69,3	71,5	2,9
<b>Total</b>	<b>119,2</b>	<b>138,4</b>	<b>13,6</b>	<b>537,3</b>	<b>629,9</b>	<b>15,2</b>

1/ Información actualizada al 30 de junio de 2020.

Fuente: MEF.

Elaboración: BCRP, Sucursal Iquitos. Departamento de Estudios Económicos.



## 2. Inversión pública

- La inversión pública registró una contracción de 83,7 por ciento interanual en mayo, inducida por la menor ejecución de obras de todos los niveles de gobierno, así, el gobierno regional la contrajo en 90,9 por ciento, el gobierno nacional (-53,4 por ciento) y los gobiernos locales (-43,7 por ciento), debido a la paralización de la mayoría de proyectos por la Declaratoria de Emergencia Nacional. El gobierno regional por la paralización en la construcción de carreteras departamentales; y los gobiernos locales por paralización de proyectos de agua potable y alcantarillado como el de Aguaytía y el Sector 12.

**Cuadro N° 12**  
**UCAYALI: INVERSIÓN PÚBLICA** <sup>1/ 2/</sup>  
(Millones de soles)

	Mayo			Enero - Mayo		
	2019	2020	Var. % real	2019	2020	Var. % real
Gobierno nacional	2,7	1,3	-53,4	11,5	11,5	-1,4
Gobierno regional	36,7	3,4	-90,9	173,1	64,4	-63,5
Gobiernos locales	4,5	2,6	-43,7	58,3	27,8	-53,0
<b>Total</b>	<b>43,9</b>	<b>7,3</b>	<b>-83,7</b>	<b>242,8</b>	<b>103,6</b>	<b>-58,1</b>

1/ Información actualizada al 30 de junio de 2020.

2/ Comprende la adquisición de activos no financieros.

Fuente: MEF.

Elaboración: BCRP, Sucursal Iquitos. Departamento de Estudios Económicos.

- En el periodo enero-mayo, la inversión pública disminuyó en 58,1 por ciento interanual, debido a la menor ejecución de obras de todos los niveles de gobierno, en particular, gobierno regional (-63,5 por ciento) y gobiernos locales (-53,0 por ciento).
- En el periodo enero-mayo, Ucayali ejecutó el 15,7 por ciento del presupuesto institucional modificado (PIM); el gobierno regional avanzó el 24,0 por ciento, los gobiernos locales el 12,8 por ciento y el gobierno nacional el 6,5 por ciento.

**Gráfico N° 13**  
**UCAYALI: INVERSIÓN PÚBLICA**  
(Var. % real respecto a similar periodo del año anterior)

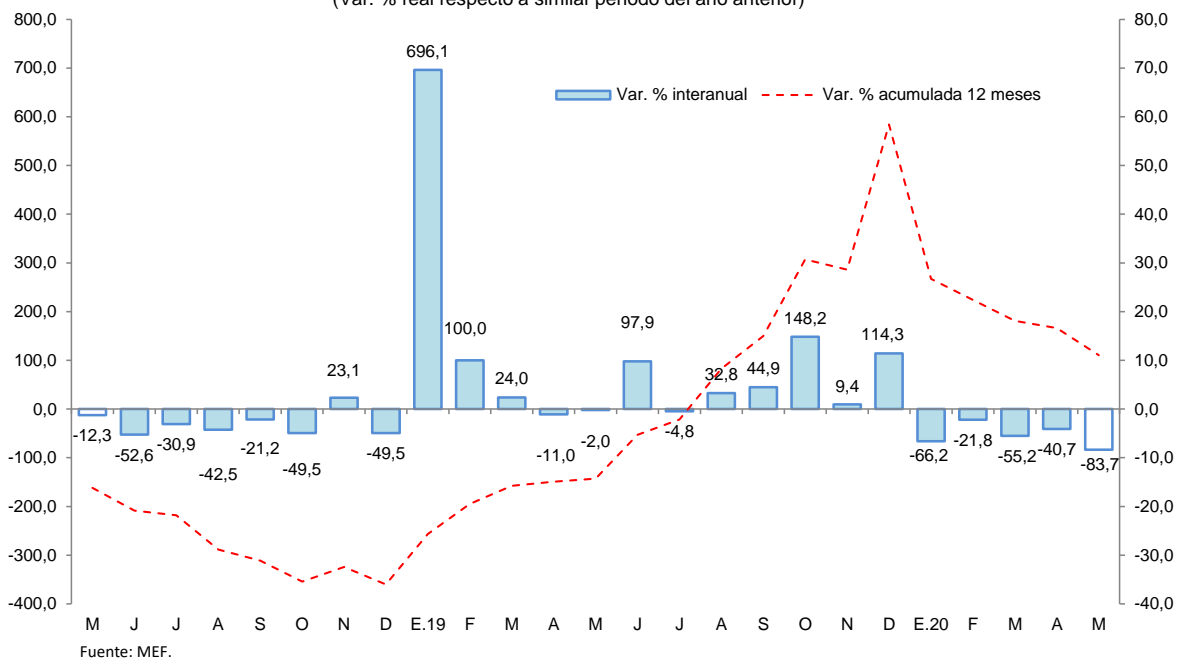

Los proyectos con mayor monto devengado, por nivel de gobierno, son los siguientes:

- El **gobierno nacional** no tuvo proyectos con montos devengados importantes en mayo de 2020.
- El **gobierno regional** destinó S/ 1,6 millones en la carretera departamental Neshuya-Curimana; devengado que corresponde a valorizaciones de ejecución de obra en meses anteriores de la cuarentena.
- **Los gobiernos locales** no tuvieron proyectos con montos devengados importantes en mayo de 2020.

**VI. ANEXOS**

BANCO CENTRAL DE RESERVA DEL PERÚ – SUCURSAL IQUITOS

Anexo Nº 01

UCAYALI: PRODUCCIÓN AGROPECUARIA <sup>1/</sup>  
(T.M.)

	2019								Ene.-Dic.	2020					
	May.	Jun.	Jul.	Ago.	Set.	Oct.	Nov.	Dic.		Ene.	Feb.	Mar.	Abr.	May.	
<b>TOTAL AGRÍCOLA</b>	<b>89 462</b>	<b>78 136</b>	<b>74 137</b>	<b>76 132</b>	<b>81 456</b>	<b>89 021</b>	<b>93 130</b>	<b>94 833</b>	<b>1032 303</b>	<b>93 529</b>	<b>98 066</b>	<b>105 165</b>	<b>98 868</b>	<b>88 728</b>	<b>TOTAL AGRÍCOLA</b>
Arroz cáscara	11 337	7 788	9 707	10 133	10 945	7 831	12 098	8 651	93 160	6 286	4 747	3 032	9 328	4 192	Arroz cáscara
Plátano	22 912	21 363	21 804	20 591	21 551	23 439	24 454	25 929	284 166	27 815	28 140	36 030	25 080	22 821	Plátano
Yuca	8 991	8 816	7 105	5 775	5 121	7 274	6 290	7 637	92 902	6 897	9 367	11 645	9 650	10 395	Yuca
Naranja	1 212	1 134	899	564	46	0	0	480	9 312	877	1 261	1 706	1 291	1 221	Naranja
Papaya	2 939	2 840	3 203	2 919	2 719	3 600	3 872	3 864	39 136	3 979	4 118	3 852	3 547	3 212	Papaya
Piña	506	496	497	530	831	1 204	1 288	1 543	9 804	994	859	653	550	498	Piña
Caña de azúcar	621	537	691	717	627	652	545	782	8 135	562	664	690	701	730	Caña de azúcar
Maíz amarillo duro	725	436	1 116	1 569	2 531	3 000	2 556	3 599	25 512	3 590	2 227	1 641	2 021	1 700	Maíz amarillo duro
Palma aceitera	26 938	23 702	20 394	25 820	29 139	30 554	32 238	32 488	337 507	30 862	31 516	30 607	32 554	29 677	Palma aceitera
Aguaje	915	779	739	629	552	985	1 048	956	12 145	1 441	1 865	1 397	957	943	Aguaje
Camu camu	98	19	5	11	32	137	117	206	1 633	96	124	453	438	109	Camu camu
Pijuayo fruto	279	0	0	0	76	393	427	159	6 539	913	1 794	1 396	818	335	Pijuayo fruto
Pijuayo palmito	94	89	88	85	88	85	86	92	1 076	92	91	114	90	93	Pijuayo palmito
Otros agrícolas															Otros agrícolas
Cacao	1 634	1 785	1 426	1 306	1 518	1 578	1 211	1 453	17 031	1 211	1 283	1 428	3 000	3 060	Cacao
Café	3 168	3 423	2 555	1 724	619	0	0	0	13 623	0	0	0	578	2 085	Café
Algodón	0	0	0	0	57	60	96	0	213	0	0	0	0	0	Algodón
Cocona	33	46	57	56	40	54	46	68	578	43	43	33	27	118	Cocona
Soya	0	0	0	3	12	19	32	19	85	12	0	3	0	3	Soya
Melón	0	0	30	37	86	383	21	17	574	0	0	0	0	0	Melón
Pepino	13	9	21	42	96	58	10	10	301	5	0	0	6	0	Pepino
Ungurahui	465	300	254	128	0	46	132	312	3 913	450	668	662	571	469	Ungurahui
Resto agrícola	6 582	4 574	3 546	3 493	4 770	7 669	6 563	6 568	74 958	7 404	9 299	9 823	7 661	7 067	Resto agrícola
<b>TOTAL PECUARIO</b>	<b>2 311</b>	<b>2 391</b>	<b>2 378</b>	<b>2 753</b>	<b>2 247</b>	<b>2 847</b>	<b>2 201</b>	<b>2 789</b>	<b>27 963</b>	<b>1 924</b>	<b>1 646</b>	<b>2 127</b>	<b>2 317</b>	<b>2 232</b>	<b>TOTAL PECUARIO</b>
Carne de ave	1 243	1 345	1 324	1 709	1 288	1 945	1 267	1 802	15 749	897	602	1 018	1 288	1 228	Carne de ave
Carne de porcino	70	74	69	56	58	56	69	107	851	70	68	71	68	65	Carne de porcino
Carne de vacuno	151	171	167	170	194	201	201	216	2 026	134	137	143	146	141	Carne de vacuno
Carne de ovino	2	2	2	2	3	3	3	4	29	2	2	2	2	2	Carne de ovino
Leche	546	502	510	475	376	341	375	375	5 597	506	504	581	496	499	Leche
Huevos	299	297	306	341	328	301	286	285	3 711	315	333	312	317	297	Huevos

<sup>1/</sup> Cifras preliminares.

Fuente: Dirección Regional del MINAGRI de Ucayali.

Elaboración: BCRP - Sucursal Iquitos.



Anexo Nº 02

UCAYALI: PRODUCCIÓN PESQUERA  
(T.M.)

	2019									2020					
	May.	Jun.	Jul.	Ago.	Set.	Oct.	Nov.	Dic.	Ene.-Dic.	Ene.	Feb.	Mar.	Abr.	May.	
<b>DESEMBARQUE TOTAL <sup>1/</sup></b>	<b>341</b>	<b>503</b>	<b>562</b>	<b>505</b>	<b>756</b>	<b>658</b>	<b>311</b>	<b>275</b>	<b>4 810</b>	<b>273</b>	<b>220</b>	<b>247</b>	<b>220</b>	<b>n.d.</b>	<b>DESEMBARQUE TOTAL <sup>1/</sup></b>
Fresco	274	396	457	378	617	565	222	196	3 811	209	165	195	170	n.d.	Fresco
Seco-salado	67	107	105	127	139	93	89	79	999	64	55	52	50	n.d.	Seco-salado
<b>DESEMBARQUE TOTAL <sup>2/</sup></b>	<b>341</b>	<b>503</b>	<b>562</b>	<b>505</b>	<b>756</b>	<b>658</b>	<b>311</b>	<b>275</b>	<b>4 810</b>	<b>273</b>	<b>220</b>	<b>247</b>	<b>220</b>	<b>n.d.</b>	<b>DESEMBARQUE TOTAL <sup>2/</sup></b>
Acarahuazú	1	1	2	4	5	3	3	1	24	2	1	1	1	n.d.	Acarahuazú
Achacubo	0	0	0	0	0	0	0	0	0	0	0	0	0	n.d.	Achacubo
Arahuana	0	7	0	0	0	10	1	0	24	1	2	3	2	n.d.	Arahuana
Boquichico	77	154	173	149	298	348	79	45	1 521	38	50	53	60	n.d.	Boquichico
Chiu Chiu	2	1	2	3	1	11	8	27	162	18	15	57	15	n.d.	Chiu Chiu
Doncella	22	28	35	23	29	7	7	10	194	9	8	5	8	n.d.	Doncella
Dorado	1	1	2	3	1	0	3	1	14	2	0	0	0	n.d.	Dorado
Gamitana	2	1	2	2	1	0	1	0	11	1	0	0	0	n.d.	Gamitana
Lisa	9	17	21	14	9	2	5	2	99	4	2	3	10	n.d.	Lisa
LLambina	2	0	2	6	0	2	12	46	215	59	46	28	16	n.d.	LLambina
Llausea	7	9	7	12	11	2	3	3	65	3	5	1	3	n.d.	Llausea
Maparate	7	6	8	11	15	22	22	19	136	21	12	6	7	n.d.	Maparate
Mota	12	18	19	18	23	19	23	22	183	23	8	9	7	n.d.	Mota
Paco	3	1	2	3	3	0	1	0	18	1	1	1	1	n.d.	Paco
Paiche	4	3	12	9	3	0	0	0	50	0	5	7	5	n.d.	Paiche
Palometa	30	72	35	38	27	3	9	2	255	6	6	8	14	n.d.	Palometa
Sardina	39	50	27	24	25	18	11	1	213	6	3	3	8	n.d.	Sardina
Torre	0	0	0	0	0	0	0	1	2	1	0	0	0	n.d.	Torre
Tucunará	0	0	2	1	2	0	1	1	7	1	0	0	0	n.d.	Tucunará
Turushuqui	2	3	1	3	3	0	2	2	26	2	3	5	3	n.d.	Turushuqui
Yulilla	0	0	2	3	1	2	3	4	25	4	3	3	3	n.d.	Yulilla
Otras especies	121	131	208	179	299	209	117	88	1 566	71	50	54	57	n.d.	Otras especies
<b>PECES ORNAMENTALES (unidades)</b>	<b>22 301</b>	<b>38 800</b>	<b>111 164</b>	<b>78 978</b>	<b>67 080</b>	<b>45 153</b>	<b>18 574</b>	<b>43 255</b>	<b>487 297</b>	<b>20 615</b>	<b>16 850</b>	<b>10 182</b>	<b>15 498</b>	<b>n.d.</b>	<b>PECES ORNAMENTALES (unidades)</b>

<sup>1/</sup> Por estado de conservación.

<sup>2/</sup> Por tipo de especie.

Fuente: Dirección Regional de la Producción de Ucayali.

Elaboración: BCRP - Sucursal Iquitos.



Anexo Nº 03

UCAYALI: PRODUCCIÓN DE MADERA ROLLIZA  
(m<sup>3</sup>)

	2019									2020					Especies de madera
	May.	Jun.	Jul.	Ago.	Set.	Oct.	Nov.	Dic.	Ene.-Dic.	Ene.	Feb.	Mar.	Abr.	May.	
<b>Especies de madera</b>															<b>Especies de madera</b>
Aguano masha	0	7	0	520	354	313	335	134	2 110	117	54	67	n.d.	n.d.	Aguano masha
Bolaina blanca	1 719	840	1 683	1 170	2 278	1 991	1 231	1 530	14 578	0	0	0	n.d.	n.d.	Bolaina blanca
Caoba	0	0	0	0	0	0	0	0	0	0	0	0	n.d.	n.d.	Caoba
Capirona	707	1 626	1 160	979	1 299	932	2 958	1 956	12 465	1 620	2 277	1 563	n.d.	n.d.	Capirona
Cachimbo	1 993	1 639	2 810	3 430	7 724	11 076	13 020	8 221	55 687	7 835	4 974	2 927	n.d.	n.d.	Cachimbo
Catahua	937	347	358	794	2 481	1 660	2 465	1 041	10 626	992	808	997	n.d.	n.d.	Catahua
Cedro	0	0	0	0	54	13	59	57	237	116	376	104	n.d.	n.d.	Cedro
Copaiba	3 573	330	1 457	6 281	7 224	5 660	7 173	7 376	41 668	3 979	3 049	2 448	n.d.	n.d.	Copaiba
Cumala	217	50	1 516	4 118	4 072	4 736	3 554	4 117	25 531	3 228	1 971	1 405	n.d.	n.d.	Cumala
Estoraque	599	56	45	263	519	2 219	791	1 402	6 633	622	349	369	n.d.	n.d.	Estoraque
Huayruro	731	71	1 685	1 930	4 198	3 393	7 366	2 722	25 768	2 014	1 820	1 404	n.d.	n.d.	Huayruro
Huimba negra	515	218	108	250	707	1 182	901	931	5 085	476	259	243	n.d.	n.d.	Huimba negra
Ishpingo	94	87	126	977	710	518	146	77	3 061	305	140	329	n.d.	n.d.	Ishpingo
Lagarto caspi	10	3	0	92	4	7	21	76	229	23	7	7	n.d.	n.d.	Lagarto caspi
Lupuna blanca	333	64	223	2 684	2 060	3 682	3 918	1 719	16 376	141	164	40	n.d.	n.d.	Lupuna blanca
Moena	97	96	86	135	802	310	1 103	254	3 510	198	310	213	n.d.	n.d.	Moena
Panguana	393	762	619	1 804	2 065	2 267	2 960	1 933	13 300	0	0	0	n.d.	n.d.	Panguana
Pashaco	540	586	344	89	2 830	1 648	3 149	1 394	11 685	1 103	1 309	603	n.d.	n.d.	Pashaco
Pumaquiro	22	36	150	159	122	153	270	87	1 156	92	76	51	n.d.	n.d.	Pumaquiro
Quinilla	459	112	845	1 305	1 115	1 566	863	768	7 876	141	358	73	n.d.	n.d.	Quinilla
Requia	0	35	282	0	11	6	25	260	793	50	74	175	n.d.	n.d.	Requia
Shihuahuaco	2 032	3 830	2 157	3 886	5 586	2 474	10 675	3 951	42 402	3 284	24 776	2 379	n.d.	n.d.	Shihuahuaco
Tornillo	1 381	2 388	1 980	2 293	4 172	4 954	6 382	3 383	29 630	3 052	3 145	1 523	n.d.	n.d.	Tornillo
Utucuro	170	0	0	0	11	319	31	0	531	114	0	26	n.d.	n.d.	Utucuro
Yacushapana	141	51	250	570	870	667	309	539	4 004	185	306	190	n.d.	n.d.	Yacushapana
Otros	10 172	2 860	6 363	6 980	16 647	15 728	24 113	17 870	111 753	10 434	9 216	30 737	n.d.	n.d.	Otros
<b>TOTAL</b>	<b>26 835</b>	<b>16 091</b>	<b>24 246</b>	<b>40 710</b>	<b>67 917</b>	<b>67 474</b>	<b>93 816</b>	<b>61 798</b>	<b>446 695</b>	<b>40 121</b>	<b>55 818</b>	<b>47 873</b>	<b>n.d.</b>	<b>n.d.</b>	<b>TOTAL</b>

Fuente: Gobierno Regional de Ucayali - Dirección de Gestión Forestal y Fauna Silvestre.

Elaboración: BCRP - Sucursal Iquitos.



Anexo Nº 04

UCAYALI: PRODUCCIÓN DE MADERA ASERRADA  
(m<sup>3</sup>)

	2019									2020					
	May.	Jun.	Jul.	Ago.	Set.	Oct.	Nov.	Dic.	Ene.-Dic.	Ene.	Feb.	Mar.	Abr.	May.	
<b>Especies de madera</b>															<b>Especies de madera</b>
Aguano masha	0	0	0	0	0	0	0	0	171	0	0	0	n.d.	n.d.	Aguano masha
Caoba	0	0	0	0	0	0	0	0	0	0	0	0	n.d.	n.d.	Caoba
Capirona	228	73	25	51	117	194	226	254	2 213	0	0	0	n.d.	n.d.	Capirona
Cachimbo	0	62	32	0	122	46	47	0	17 986	0	371	60	n.d.	n.d.	Cachimbo
Catahua	0	34	0	81	0	130	0	27	1 293	67	0	0	n.d.	n.d.	Catahua
Cedro	140	337	215	102	47	83	41	23	1 086	0	0	0	n.d.	n.d.	Cedro
Copaiba	20	372	81	28	11	0	0	3	7 600	0	0	0	n.d.	n.d.	Copaiba
Cumala	683	871	560	764	791	670	981	95	10 901	286	0	0	n.d.	n.d.	Cumala
Estoraque	32	0	0	0	0	0	0	353	1 208	42	427	0	n.d.	n.d.	Estoraque
Huayruro	110	80	0	0	0	0	0	0	7 048	0	0	0	n.d.	n.d.	Huayruro
Huimba	0	0	0	0	0	0	0	0	478	0	0	0	n.d.	n.d.	Huimba
Ishpingo	0	0	4	11	0	0	13	3	699	0	0	0	n.d.	n.d.	Ishpingo
Lagarto caspi	0	0	0	0	0	0	0	0	21	0	0	0	n.d.	n.d.	Lagarto caspi
Lupuna	0	0	23	14	5	0	13	0	466	137	414	36	n.d.	n.d.	Lupuna
Marupa	73	137	124	49	101	100	156	8	813	0	0	0	n.d.	n.d.	Marupa
Moena	0	47	21	110	12	17	13	0	1 582	0	0	0	n.d.	n.d.	Moena
Pashaco	93	50	39	68	34	6	15	0	1 565	0	0	0	n.d.	n.d.	Pashaco
Pumaquiro	0	28	29	0	0	0	0	0	277	0	11	0	n.d.	n.d.	Pumaquiro
Quinilla	0	0	0	0	0	0	0	0	369	0	0	0	n.d.	n.d.	Quinilla
Requia	0	0	0	0	0	0	0	0	142	0	0	0	n.d.	n.d.	Requia
Shihuahuaco	622	462	132	220	66	511	594	1 229	44 012	1 645	3 381	97	n.d.	n.d.	Shihuahuaco
Tornillo	1 078	1 400	1 383	828	1 111	916	288	374	8 840	0	0	0	n.d.	n.d.	Tornillo
Utucuro	0	0	0	0	0	0	0	0	234	0	0	0	n.d.	n.d.	Utucuro
Yacushapana	0	0	0	0	0	0	0	0	351	18	0	0	n.d.	n.d.	Yacushapana
Otros	2 399	2 410	2 057	1 938	1 809	1 779	1 175	1 972	40 703	1 438	291	0	n.d.	n.d.	Otros
<b>TOTAL</b>	<b>5 478</b>	<b>6 362</b>	<b>4 725</b>	<b>4 264</b>	<b>4 226</b>	<b>4 452</b>	<b>3 562</b>	<b>4 342</b>	<b>150 058</b>	<b>3 633</b>	<b>4 895</b>	<b>193</b>	<b>n.d.</b>	<b>n.d.</b>	<b>TOTAL</b>

Fuente: Gobierno Regional de Ucayali - Dirección de Gestión Forestal y Fauna Silvestre.

Elaboración: BCRP - Sucursal Iquitos.



Anexo Nº 05

UCAYALI: PRODUCCIÓN DE HIDROCARBUROS LÍQUIDOS Y GAS

	2019									2020					
	May.	Jun.	Jul.	Ago.	Set.	Oct.	Nov.	Dic.	Ene.-Dic.	Ene.	Feb.	Mar.	Abr.	May.	
<b>LÍQUIDOS GN <sup>1/</sup></b> *Lote 31-C (LGN)	25	20	24	24	21	20	19	19	274	18	16	16	17	17	<b>LÍQUIDOS GN <sup>1/</sup></b> *Lote 31-C (LGN)
<b>PETRÓLEO <sup>1/</sup></b> *Lote 131	95	92	94	91	94	92	85	87	1 119	83	73	74	69	63	<b>PETRÓLEO <sup>1/</sup></b> *Lote 131
<b>GAS NATURAL <sup>2/</sup></b> *Lote 31-C	381	272	338	894	634	609	188	24	4 004	94	110	7	2	2	<b>GAS NATURAL <sup>2/</sup></b> *Lote 31-C

1/ Miles de barriles.

2/ Millones de pies cúbicos.

Fuente: Perúpetro S.A.

Elaboración: BCRP - Sucursal Iquitos.





Anexo Nº 06

**UCAYALI: PRODUCCIÓN MANUFACTURERA <sup>1/</sup>**  
**(Índice de volumen físico: 2007=100)**

C I I U	2019									2020					C I I U	
	May.	Jun.	Jul.	Ago.	Set.	Oct.	Nov.	Dic.	Ene.-Dic.	Ene.	Feb.	Mar.	Abr.	May.		
<b>MANUFACTURA PRIMARIA</b>	<b>0,0</b>	<b>0,0</b>	<b>0,0</b>	<b>0,0</b>	<b>0,0</b>	<b>0,0</b>	<b>0,0</b>	<b>0,0</b>	<b>0,0</b>	<b>0,0</b>	<b>0,0</b>	<b>n.d.</b>	<b>n.d.</b>	<b>n.d.</b>	<b>n.d.</b>	<b>MANUFACTURA PRIMARIA</b>
2320 -Refinación de petróleo	0,0	0,0	0,0	0,0	0,0	0,0	0,0	0,0	0,0	0,0	0,0	n.d.	n.d.	n.d.	n.d.	2320 -Refinación de petróleo
<b>MANUFACTURA NO PRIMARIA</b>	<b>169,8</b>	<b>198,0</b>	<b>182,1</b>	<b>166,7</b>	<b>210,9</b>	<b>194,1</b>	<b>191,4</b>	<b>196,1</b>	<b>196,3</b>	<b>217,5</b>	<b>n.d.</b>	<b>n.d.</b>	<b>n.d.</b>	<b>n.d.</b>	<b>MANUFACTURA NO PRIMARIA</b>	
1553 -Bebidas malteadas	334,7	395,5	363,4	334,5	431,3	391,6	391,6	399,0	365,1	367,6	n.d.	n.d.	n.d.	n.d.	1553 -Bebidas malteadas	
1554 -Bebidas gaseosas	296,0	221,0	324,3	256,4	242,6	278,7	239,9	227,3	246,3	252,3	n.d.	n.d.	n.d.	n.d.	1554 -Bebidas gaseosas	
2010 -Madera aserrada	25,2	29,2	21,7	19,6	19,4	20,5	16,4	20,0	57,5	106,4	n.d.	n.d.	n.d.	n.d.	2010 -Madera aserrada	
2021 -Triplay	72,6	68,6	74,9	84,7	69,0	72,1	74,0	67,7	67,7	67,7	n.d.	n.d.	n.d.	n.d.	2021 -Triplay	
2710 -Calaminas y varillas	3,5	0,0	3,7	1,9	3,4	20,3	6,6	7,1	7,6	0,9	n.d.	n.d.	n.d.	n.d.	2710 -Calaminas y varillas	
2899 -Clavos para madera	0,0	0,0	0,0	0,0	0,0	0,0	0,0	0,0	0,0	0,0	n.d.	n.d.	n.d.	n.d.	2899 -Clavos para madera	
<b>TOTAL</b>	<b>112,8</b>	<b>131,5</b>	<b>120,9</b>	<b>110,7</b>	<b>140,1</b>	<b>128,9</b>	<b>127,1</b>	<b>130,2</b>	<b>130,3</b>	<b>144,4</b>	<b>n.d.</b>	<b>n.d.</b>	<b>n.d.</b>	<b>n.d.</b>	<b>TOTAL</b>	

1/ Cifras preliminares

Fuente: Dirección Regional de la Producción de Ucayali - Encuesta a Empresas Industriales.

Elaboración: BCRP - Sucursal Iquitos.



Anexo Nº 07

UCAYALI: PRODUCCIÓN MANUFACTURERA <sup>1/</sup>  
(Variación Porcentual)

C I I U	2019/2018										2020/2019					C I I U
	May.	Jun.	Jul.	Ago.	Set.	Oct.	Nov.	Dic.	Ene.-Dic.	Ene.	Feb.	Mar.	Abr.	May.		
<b>MANUFACTURA PRIMARIA</b>	-	<b>-100,0</b>	<b>-100,0</b>	<b>-100,0</b>	<b>-100,0</b>	-	-	-	-	<b>-100,0</b>	-	n.d.	n.d.	n.d.	n.d.	<b>MANUFACTURA PRIMARIA</b>
2320 -Refinación de petróleo	-	-100,0	-100,0	-100,0	-100,0	-	-	-	-	-100,0	-	n.d.	n.d.	n.d.	n.d.	2320 -Refinación de petróleo
<b>MANUFACTURA NO PRIMARIA</b>	<b>-17,7</b>	<b>-4,4</b>	<b>-8,7</b>	<b>-28,0</b>	<b>6,6</b>	<b>-9,1</b>	<b>-10,2</b>	<b>-23,9</b>	<b>-4,5</b>	<b>-9,2</b>	<b>n.d.</b>	<b>n.d.</b>	<b>n.d.</b>	<b>n.d.</b>	<b>MANUFACTURA NO PRIMARIA</b>	
1553 -Bebidas malteadas	-9,2	4,9	0,7	-17,7	26,0	8,9	8,6	-14,1	3,3	-13,3	n.d.	n.d.	n.d.	n.d.	1553 -Bebidas malteadas	
1554 -Bebidas gaseosas	-4,3	1,8	5,2	-25,3	-24,6	-12,3	-9,4	-10,7	-14,1	7,2	n.d.	n.d.	n.d.	n.d.	1554 -Bebidas gaseosas	
2010 -Madera aserrada	-66,4	-58,8	-67,6	-78,8	-76,7	-80,0	-84,1	-79,1	-36,8	9,5	n.d.	n.d.	n.d.	n.d.	2010 -Madera aserrada	
2021 -Triplay	27,2	14,8	4,0	0,2	19,4	13,0	6,3	21,2	15,3	14,9	n.d.	n.d.	n.d.	n.d.	2021 -Triplay	
2710 -Calaminas y varillas	-76,5	-	-	-79,7	-64,9	83,1	23,7	107,7	-34,7	-94,8	n.d.	n.d.	n.d.	n.d.	2710 -Calaminas y varillas	
2899 -Clavos de madera	-	-	-	-	-	-	-	-	-	-	n.d.	n.d.	n.d.	n.d.	2899 -Clavos de madera	
<b>TOTAL</b>	<b>-17,7</b>	<b>-9,3</b>	<b>-12,7</b>	<b>-28,1</b>	<b>6,5</b>	<b>-9,1</b>	<b>-10,2</b>	<b>-23,9</b>	<b>-5,7</b>	<b>-9,2</b>	<b>n.d.</b>	<b>n.d.</b>	<b>n.d.</b>	<b>n.d.</b>	<b>TOTAL</b>	

1/ cifras preliminares

Fuente: Dirección Regional de la Producción de Ucayali - Encuesta a Empresas Industriales.

Elaboración: BCRP - Sucursal Iquitos.



Anexo Nº 08

**PUCALLPA: EMPLEO FORMAL URBANO EN EMPRESAS DE 10 Y MÁS TRABAJADORES  
POR SECTORES ECONÓMICOS  
(Variación porcentual con respecto al mismo mes del año anterior)**

Año	Mes	Primario <sup>1/</sup>	Industria	Comercio	Transporte	Servicios <sup>2/</sup>	Total
2019	MAY.	-18,1	1,6	-3,2	4,5	-2,4	-1,5
	JUN.	-7,0	2,0	-5,2	12,6	1,3	0,7
	JUL.	-2,4	1,2	-6,6	10,0	-0,2	-0,3
	AGO.	-5,4	1,2	-6,7	17,5	-0,3	0,2
	SET.	-20,1	3,4	-1,4	22,1	-1,7	1,2
	OCT.	-13,1	-0,9	-2,3	22,4	-6,0	-1,1
	NOV.	-13,6	0,1	-3,1	23,2	-6,1	-1,0
	DIC.	-18,0	-0,1	-4,4	37,2	-7,7	-1,1
2020	ENE.	n.d.	n.d.	n.d.	n.d.	n.d.	n.d.
	FEB.	n.d.	n.d.	n.d.	n.d.	n.d.	n.d.
	MAR.	n.d.	n.d.	n.d.	n.d.	n.d.	n.d.
	ABR.	n.d.	n.d.	n.d.	n.d.	n.d.	n.d.
	MAY. <sup>3/</sup>	n.d.	n.d.	n.d.	n.d.	n.d.	n.d.

Nota: La información corresponde al primer día de cada mes.

1/ Conformada por las subramas agricultura, pesca y minería.

2/ Conformada por las subramas servicios prestados a empresas, restaurantes y hoteles, establecimientos financieros, enseñanza, servicios sociales y comunales; y electricidad, gas y agua.

3/ Preliminar.

Fuente: MTPE – Encuesta Nacional de Variación Mensual del Empleo (ENVME).

Elaboración: BCRP - Sucursal Iquitos.



Anexo Nº 09

UCAYALI: EXPORTACIONES POR GRUPO DE PRODUCTOS <sup>1/</sup>  
(Valor FOB - Millones de US\$)

	2019									2020					
	May.	Jun.	Jul.	Ago.	Set.	Oct.	Nov.	Dic.	Ene.-Dic.	Ene.	Feb.	Mar.	Abr.	May.	
<b>Productos no tradicionales</b>	<b>1,2</b>	<b>2,5</b>	<b>3,1</b>	<b>1,7</b>	<b>2,1</b>	<b>1,9</b>	<b>2,8</b>	<b>1,8</b>	<b>22,8</b>	<b>2,2</b>	<b>3,6</b>	<b>1,8</b>	<b>0,4</b>	<b>3,6</b>	<b>Productos no tradicionales</b>
<b>Forestales</b>	<b>1,0</b>	<b>1,8</b>	<b>1,5</b>	<b>1,3</b>	<b>1,6</b>	<b>1,6</b>	<b>2,5</b>	<b>1,3</b>	<b>17,7</b>	<b>1,7</b>	<b>1,1</b>	<b>1,5</b>	<b>0,4</b>	<b>0,4</b>	<b>Forestales</b>
- Madera aserrada	0,6	0,2	0,4	0,5	0,5	0,7	1,8	1,1	7,9	1,2	0,4	0,5	0,0	0,1	- Madera aserrada
- Tablillas y frisos	0,2	0,5	0,7	0,4	0,6	0,5	0,3	0,1	5,4	0,0	0,0	0,1	0,1	0,2	- Tablillas y frisos
- Machihembrado	0,0	0,0	0,0	0,0	0,0	0,0	0,0	0,0	0,0	0,0	0,0	0,0	0,0	0,0	- Machihembrado
- Triplay	0,0	0,0	0,0	0,0	0,0	0,0	0,0	0,0	0,1	0,0	0,0	0,0	0,0	0,0	- Triplay
- Tableros	0,0	0,0	0,0	0,0	0,0	0,0	0,0	0,0	0,0	0,0	0,0	0,0	0,0	0,0	- Tableros
- Tarugos y trefilados	0,0	0,0	0,0	0,0	0,0	0,0	0,0	0,0	0,0	0,0	0,0	0,0	0,0	0,0	- Tarugos y trefilados
- Otros acabados	0,1	1,1	0,5	0,5	0,5	0,4	0,3	0,1	4,3	0,4	0,7	0,8	0,2	0,1	- Otros acabados
<b>Agroindustriales</b>	<b>0,2</b>	<b>0,7</b>	<b>1,6</b>	<b>0,4</b>	<b>0,4</b>	<b>0,3</b>	<b>0,3</b>	<b>0,4</b>	<b>4,9</b>	<b>0,5</b>	<b>2,5</b>	<b>0,3</b>	<b>0,0</b>	<b>3,3</b>	<b>Agroindustriales</b>
- Camu camu	0,0	0,1	0,0	0,0	0,0	0,0	0,0	0,0	0,2	0,0	0,0	0,0	0,0	0,0	- Camu camu
- Uña de gato	0,0	0,0	0,0	0,0	0,0	0,0	0,0	0,0	0,0	0,0	0,0	0,0	0,0	0,0	- Uña de gato
- Sangre de grado	0,0	0,0	0,0	0,0	0,0	0,0	0,0	0,0	0,0	0,0	0,0	0,0	0,0	0,0	- Sangre de grado
- Cacao en grano	0,2	0,6	1,5	0,4	0,4	0,2	0,3	0,4	4,7	0,5	0,0	0,2	0,0	0,3	- Cacao en grano
- Otros	0,0	0,0	0,0	0,0	0,0	0,1	0,0	0,0	0,1	0,0	2,5	0,1	0,0	3,0	- Otros
<b>Pesqueros</b>	<b>0,0</b>	<b>0,0</b>	<b>0,0</b>	<b>0,0</b>	<b>0,0</b>	<b>0,0</b>	<b>0,0</b>	<b>0,0</b>	<b>0,0</b>	<b>0,0</b>	<b>0,0</b>	<b>0,0</b>	<b>0,0</b>	<b>0,0</b>	<b>Pesqueros</b>
- Peces ornamentales	0,0	0,0	0,0	0,0	0,0	0,0	0,0	0,0	0,0	0,0	0,0	0,0	0,0	0,0	- Peces ornamentales
- Pescado congelado	0,0	0,0	0,0	0,0	0,0	0,0	0,0	0,0	0,0	0,0	0,0	0,0	0,0	0,0	- Pescado congelado
- Pescado seco salado	0,0	0,0	0,0	0,0	0,0	0,0	0,0	0,0	0,0	0,0	0,0	0,0	0,0	0,0	- Pescado seco salado
<b>Otros</b>	<b>0,0</b>	<b>0,0</b>	<b>0,0</b>	<b>0,0</b>	<b>0,1</b>	<b>0,0</b>	<b>0,0</b>	<b>0,0</b>	<b>0,2</b>	<b>0,0</b>	<b>0,0</b>	<b>0,1</b>	<b>0,0</b>	<b>0,0</b>	<b>Otros</b>
<b>Resto</b>	<b>0,0</b>	<b>0,0</b>	<b>0,0</b>	<b>0,0</b>	<b>0,0</b>	<b>0,0</b>	<b>0,0</b>	<b>0,0</b>	<b>0,0</b>	<b>0,0</b>	<b>0,0</b>	<b>0,0</b>	<b>0,0</b>	<b>0,0</b>	<b>Resto</b>
<b>TOTAL EXPORTACIONES</b>	<b>1,2</b>	<b>2,5</b>	<b>3,1</b>	<b>1,7</b>	<b>2,1</b>	<b>1,9</b>	<b>2,8</b>	<b>1,8</b>	<b>22,8</b>	<b>2,2</b>	<b>3,6</b>	<b>1,8</b>	<b>0,4</b>	<b>3,6</b>	<b>TOTAL EXPORTACIONES</b>

1/ cifras preliminares.

Fuente: SUNAT.

Elaboración: BCRP - Sucursal Iquitos.



Anexo Nº 10

UCAYALI: EJECUCIÓN DEL PRESUPUESTO DE GASTOS DEL GOBIERNO NACIONAL <sup>1/</sup>  
(Millones de soles)

	2019									2020					
	May.	Jun.	Jul.	Ago.	Set.	Oct.	Nov.	Dic.	Ene.-Dic.	Ene.	Feb.	Mar.	Abr.	May.	
<b>GASTOS NO FINANCIEROS</b>	<b>54,3</b>	<b>51,0</b>	<b>66,7</b>	<b>43,8</b>	<b>50,4</b>	<b>55,4</b>	<b>82,4</b>	<b>99,4</b>	<b>684,6</b>	<b>43,8</b>	<b>53,2</b>	<b>59,1</b>	<b>74,5</b>	<b>72,6</b>	<b>GASTOS NO FINANCIEROS</b>
<b>a. GASTOS CORRIENTES</b>	<b>48,1</b>	<b>42,3</b>	<b>60,6</b>	<b>39,1</b>	<b>41,7</b>	<b>44,8</b>	<b>53,0</b>	<b>56,4</b>	<b>555,8</b>	<b>35,4</b>	<b>49,6</b>	<b>56,7</b>	<b>73,5</b>	<b>68,6</b>	<b>a. GASTOS CORRIENTES</b>
1. Personal y obligaciones	20,6	19,9	23,0	19,3	19,5	19,8	20,8	25,4	244,3	19,0	17,6	17,5	17,6	19,1	1. Personal y obligaciones
2. Pensiones y prestaciones sociales	1,1	1,2	6,6	1,1	0,2	0,3	0,2	2,2	17,9	1,1	1,4	1,5	1,5	5,3	2. Pensiones y prestaciones sociales
3. Bienes y servicios	11,4	10,0	17,1	12,3	11,5	13,4	14,2	21,1	154,5	13,9	8,1	8,8	8,5	6,4	3. Bienes y servicios
4. Donaciones y transferencias	0,6	0,2	5,7	-0,7	2,0	0,5	2,4	0,8	30,6	0,0	14,3	0,2	6,0	0,1	4. Donaciones y transferencias
5. Otros gastos corrientes	14,5	10,9	8,2	7,0	8,5	10,8	15,4	6,9	108,5	1,4	8,2	28,7	39,9	37,7	5. Otros gastos corrientes
<b>b. GASTOS DE CAPITAL</b>	<b>6,1</b>	<b>8,7</b>	<b>6,2</b>	<b>4,7</b>	<b>8,8</b>	<b>10,6</b>	<b>29,5</b>	<b>43,1</b>	<b>128,8</b>	<b>8,4</b>	<b>3,6</b>	<b>2,4</b>	<b>1,0</b>	<b>3,9</b>	<b>b. GASTOS DE CAPITAL</b>
1. Adquisición de activos no financieros	2,7	5,7	5,2	4,6	8,8	9,6	29,5	43,0	117,9	3,2	3,6	2,4	1,0	1,3	1. Adquisición de activos no financieros
2. Donaciones y transferencias	0,0	2,0	0,0	0,0	0,0	0,9	0,0	0,0	3,0	5,3	0,0	0,0	0,0	2,7	2. Donaciones y transferencias
3. Otros gastos de capital	3,4	1,0	1,0	0,0	0,0	0,0	0,0	0,1	7,8	0,0	0,0	0,0	0,0	0,0	3. Otros gastos de capital

1/ Información actualizada al 30 de junio de 2020.

Fuente: MEF.

Elaboración: BCRP - Sucursal Iquitos.



Anexo Nº 11

UCAYALI: EJECUCIÓN DEL PRESUPUESTO DE GASTOS DEL GOBIERNO REGIONAL <sup>1/</sup>  
(Millones de soles)

	2019										2020					
	May.	Jun.	Jul.	Ago.	Set.	Oct.	Nov.	Dic.	Ene.-Dic.	Ene.	Feb.	Mar.	Abr.	May.		
<b>GASTOS NO FINANCIEROS</b>	<b>89,3</b>	<b>103,0</b>	<b>91,1</b>	<b>115,7</b>	<b>89,5</b>	<b>120,8</b>	<b>99,1</b>	<b>157,2</b>	<b>1 199,4</b>	<b>80,2</b>	<b>63,0</b>	<b>60,6</b>	<b>74,9</b>	<b>60,3</b>	<b>GASTOS NO FINANCIEROS</b>	
<b>a. GASTOS CORRIENTES</b>	<b>52,6</b>	<b>72,3</b>	<b>57,6</b>	<b>66,1</b>	<b>43,4</b>	<b>58,6</b>	<b>56,5</b>	<b>92,4</b>	<b>696,8</b>	<b>53,5</b>	<b>50,2</b>	<b>55,2</b>	<b>58,9</b>	<b>56,9</b>	<b>a. GASTOS CORRIENTES</b>	
1. Personal y obligaciones	38,0	39,2	43,3	48,5	30,7	41,3	39,2	55,0	488,9	46,8	40,5	40,9	43,3	42,2	1. Personal y obligaciones	
2. Pensiones y prestaciones sociales	1,9	1,9	2,3	2,0	2,4	2,5	1,8	3,6	28,0	2,5	2,0	1,9	2,7	1,9	2. Pensiones y prestaciones sociales	
3. Bienes y servicios	12,2	11,5	11,9	15,6	10,3	14,6	15,3	30,0	154,4	4,1	7,5	12,4	12,5	12,9	3. Bienes y servicios	
4. Donaciones y transferencias corrientes	0,0	0,0	0,0	0,0	0,0	0,2	0,0	0,0	0,0	0,0	0,0	0,0	0,0	0,0	4. Donaciones y transferencias corrientes	
5. Otros gastos corrientes	0,6	19,6	0,1	0,0	0,1	0,0	0,2	3,9	25,1	0,0	0,2	0,0	0,5	0,1	5. Otros gastos corrientes	
<b>b. GASTOS DE CAPITAL</b>	<b>36,7</b>	<b>30,7</b>	<b>33,5</b>	<b>49,6</b>	<b>46,1</b>	<b>62,2</b>	<b>42,6</b>	<b>64,7</b>	<b>502,6</b>	<b>26,7</b>	<b>12,9</b>	<b>5,5</b>	<b>16,0</b>	<b>3,4</b>	<b>b. GASTOS DE CAPITAL</b>	
1. Adquisición de activos no financieros	36,7	30,7	33,5	49,6	46,1	62,2	42,6	64,7	502,6	26,7	12,9	5,5	16,0	3,4	1. Adquisición de activos no financieros	
2. Donaciones y transferencias	0,0	0,0	0,0	0,0	0,0	0,0	0,0	0,0	0,0	0,0	0,0	0,0	0,0	0,0	2. Donaciones y transferencias	
3. Otros gastos de capital	0,0	0,0	0,0	0,0	0,0	0,0	0,0	0,0	0,0	0,0	0,0	0,0	0,0	0,0	3. Otros gastos de capital	

<sup>1/</sup> Información actualizada al 30 de junio de 2020.

Fuente: MEF.

Elaboración: BCRP - Sucursal Iquitos.

Anexo Nº 12

UCAYALI: EJECUCIÓN DEL PRESUPUESTO DE GASTOS DE LOS GOBIERNOS LOCALES 1/  
(Millones de soles)

	2019									2020					
	May.	Jun.	Jul.	Ago.	Set.	Oct.	Nov.	Dic.	Ene.-Dic.	Ene.	Feb.	Mar.	Abr.	May.	
<b>GASTOS NO FINANCIEROS</b>	<b>22,9</b>	<b>46,0</b>	<b>35,7</b>	<b>45,1</b>	<b>43,6</b>	<b>31,2</b>	<b>36,7</b>	<b>58,8</b>	<b>424,6</b>	<b>15,8</b>	<b>22,7</b>	<b>27,4</b>	<b>18,0</b>	<b>15,4</b>	<b>GASTOS NO FINANCIEROS</b>
<b>a. GASTOS CORRIENTES</b>	<b>18,4</b>	<b>16,8</b>	<b>19,3</b>	<b>14,8</b>	<b>14,6</b>	<b>14,3</b>	<b>16,3</b>	<b>22,1</b>	<b>187,5</b>	<b>12,9</b>	<b>13,4</b>	<b>19,3</b>	<b>13,2</b>	<b>12,8</b>	<b>a. GASTOS CORRIENTES</b>
1. Personal y obligaciones	2,6	2,3	3,0	2,1	2,2	2,5	2,3	3,1	30,0	3,1	2,3	2,7	2,1	2,7	1. Personal y obligaciones
2. Pensiones y prestaciones sociales	0,8	1,1	0,8	0,7	0,8	0,8	1,9	3,0	11,5	0,1	0,4	0,2	0,4	0,4	2. Pensiones y prestaciones sociales
3. Bienes y servicios	14,9	13,4	14,8	11,4	11,2	10,8	11,6	14,7	141,2	9,4	10,5	16,1	10,4	9,5	3. Bienes y servicios
4. Donaciones y transferencias	0,1	0,0	0,5	0,5	0,3	0,1	0,3	0,9	3,5	0,1	0,2	0,1	0,2	0,1	4. Donaciones y transferencias
5. Otros gastos corrientes	0,1	0,0	0,1	0,1	0,1	0,1	0,2	0,3	1,4	0,1	0,0	0,2	0,1	0,1	5. Otros gastos corrientes
<b>b. GASTOS DE CAPITAL</b>	<b>4,5</b>	<b>29,1</b>	<b>16,4</b>	<b>30,4</b>	<b>29,0</b>	<b>16,9</b>	<b>20,4</b>	<b>36,7</b>	<b>237,1</b>	<b>3,0</b>	<b>9,3</b>	<b>8,2</b>	<b>4,8</b>	<b>2,6</b>	<b>b. GASTOS DE CAPITAL</b>
1. Adquisición de activos no financieros	4,5	29,1	16,4	30,4	26,9	16,6	20,4	36,6	234,7	3,0	9,3	8,1	4,8	2,6	1. Adquisición de activos no financieros
2. Donaciones y transferencias	0,0	0,0	0,0	0,0	2,1	0,3	0,0	0,0	2,4	0,0	0,0	0,0	0,0	0,0	2. Donaciones y transferencias
3. Otros gastos de capital	0,0	0,0	0,0	0,0	0,0	0,0	0,0	0,0	0,0	0,0	0,0	0,0	0,0	0,0	3. Otros gastos de capital

1/ Información actualizada al 30 de junio de 2020.

Fuente: MEF.

Elaboración: BCRP - Sucursal Iquitos.



Anexo Nº 13

UCAYALI: INVERSIÓN NO FINANCIERA DEL GOBIERNO NACIONAL <sup>1/</sup>  
(Millones de soles)

FUNCIÓN	2019									2020					FUNCIÓN
	May.	Jun.	Jul.	Ago.	Set.	Oct.	Nov.	Dic.	Ene.-Dic.	Ene.	Feb.	Mar.	Abr.	May.	
Planeamiento	0,1	0,1	0,2	0,3	0,1	0,1	0,2	0,1	1,4	0,0	0,0	0,1	0,0	0,0	Planeamiento
Justicia	0,3	0,1	0,1	0,1	0,3	0,1	13,1	25,8	40,3	0,6	1,3	0,9	0,0	0,2	Justicia
Agropecuaria	0,8	0,6	0,4	1,1	0,9	1,1	0,8	1,6	8,1	0,1	0,2	0,1	0,2	0,2	Agropecuaria
Protección social	0,0	0,0	0,0	0,0	0,0	0,0	0,0	0,3	0,4	0,0	0,0	0,0	0,0	0,0	Protección social
Industria	0,0	0,0	0,0	0,0	0,0	0,0	0,1	0,0	0,3	0,0	0,0	0,0	0,0	0,0	Industria
Educación	0,1	0,3	1,0	1,1	1,4	3,5	8,8	7,9	24,3	0,0	0,1	0,1	0,0	0,1	Educación
Cultura y deporte	0,0	0,0	0,0	0,0	0,0	0,1	0,0	0,1	0,1	0,0	0,0	0,0	0,0	0,0	Cultura y deporte
Energía	0,0	0,0	0,0	0,1	0,4	0,1	0,2	0,1	1,0	0,0	0,0	0,0	0,0	0,0	Energía
Saneamiento	0,0	0,0	0,0	0,0	0,0	0,9	1,5	1,9	5,5	0,0	0,0	0,0	0,1	0,0	Saneamiento
Ambiente	0,0	0,1	0,1	0,1	0,1	0,6	0,9	0,1	2,0	0,0	0,2	0,0	0,1	0,1	Ambiente
Transporte	0,5	3,2	2,0	0,4	1,7	1,3	1,5	1,6	15,4	0,6	0,1	0,0	0,6	0,7	Transporte
Turismo	0,8	1,1	1,2	1,2	3,7	1,8	2,2	2,6	17,4	1,8	1,6	1,0	0,0	0,0	Turismo
Vivienda y desarrollo urbano	0,0	0,0	0,0	0,0	0,0	0,0	0,0	0,0	0,0	0,0	0,0	0,0	0,0	0,0	Vivienda y desarrollo urbano
Orden público y seguridad	0,1	0,1	0,1	0,2	0,3	0,2	0,2	0,7	1,9	0,0	0,0	0,0	0,0	0,0	Orden público y seguridad
<b>TOTAL DE INVERSIONES</b>	<b>2,7</b>	<b>5,7</b>	<b>5,2</b>	<b>4,6</b>	<b>8,8</b>	<b>9,6</b>	<b>29,5</b>	<b>43,0</b>	<b>117,9</b>	<b>3,2</b>	<b>3,6</b>	<b>2,4</b>	<b>1,0</b>	<b>1,3</b>	<b>TOTAL DE INVERSIONES</b>

1/ Información actualizada al 30 de junio de 2020.

Fuente: MEF.

Elaboración: BCRP - Sucursal Iquitos.



Anexo Nº 14

UCAYALI: INVERSIÓN NO FINANCIERA DEL GOBIERNO REGIONAL <sup>1/</sup>  
(Millones de soles)

FUNCIÓN	2019									2020					FUNCIÓN
	May.	Jun.	Jul.	Ago.	Set.	Oct.	Nov.	Dic.	Ene.-Dic.	Ene.	Feb.	Mar.	Abr.	May.	
Planeamiento	9,4	0,6	1,5	0,9	0,3	2,6	2,0	0,8	29,8	8,6	3,5	0,3	1,3	0,3	Planeamiento
Agropecuaria	0,9	0,3	0,4	0,3	0,3	0,4	0,8	1,0	5,8	0,1	0,5	0,4	0,1	0,6	Agropecuaria
Protección social	0,0	0,0	0,0	0,0	0,0	0,0	0,0	0,1	0,1	0,0	0,0	0,0	0,0	0,0	Protección social
Trabajo	0,0	0,0	0,0	0,0	0,0	0,0	0,0	0,0	0,1	0,0	0,0	0,0	0,0	0,0	Trabajo
Orden público y seguridad	0,0	0,0	0,0	0,0	0,0	0,0	0,0	0,0	0,0	0,0	0,0	0,0	0,0	0,0	Orden público y seguridad
Educación	6,6	8,0	10,6	6,1	1,6	4,4	5,4	7,3	65,4	2,4	0,8	0,2	0,0	0,1	Educación
Energía	0,0	0,0	0,0	0,0	0,0	0,0	0,0	0,0	0,0	0,0	0,0	0,0	0,0	0,0	Energía
Pesca	0,1	0,2	0,1	0,1	0,2	0,2	0,3	0,1	1,6	0,1	0,0	0,2	0,0	0,0	Pesca
Saneamiento	1,1	1,2	1,3	1,2	2,5	1,7	4,0	2,0	15,7	0,6	0,4	0,4	0,0	0,0	Saneamiento
Salud	2,6	10,6	6,0	21,0	23,6	12,3	9,7	26,7	186,0	5,5	5,8	2,1	6,6	0,5	Salud
Medio ambiente	0,0	0,0	0,0	0,0	0,0	0,0	0,2	0,0	0,2	0,0	0,0	0,0	0,0	0,0	Medio ambiente
Transporte	15,6	9,8	13,2	19,7	17,5	38,8	20,1	26,4	193,3	9,4	1,9	1,9	7,8	1,8	Transporte
Turismo	0,0	0,0	0,0	0,0	0,0	0,0	0,0	0,1	0,1	0,0	0,0	0,0	0,0	0,0	Turismo
Vivienda y desarrollo urbano	0,4	0,0	0,0	0,0	0,0	1,3	0,1	0,0	2,9	0,0	0,0	0,0	0,0	0,0	Vivienda y desarrollo urbano
Minería	0,0	0,0	0,0	0,0	0,0	0,0	0,0	0,0	0,0	0,0	0,0	0,0	0,0	0,0	Minería
Industria	0,0	0,1	0,3	0,2	0,0	0,3	0,1	0,3	1,5	0,0	0,1	0,1	0,0	0,0	Industria
Comunicaciones	0,0	0,0	0,0	0,0	0,0	0,1	0,0	0,0	0,1	0,0	0,0	0,0	0,0	0,0	Comunicaciones
<b>TOTAL DE INVERSIONES</b>	<b>36,7</b>	<b>30,7</b>	<b>33,5</b>	<b>49,6</b>	<b>46,1</b>	<b>62,2</b>	<b>42,6</b>	<b>64,7</b>	<b>502,6</b>	<b>26,7</b>	<b>12,9</b>	<b>5,5</b>	<b>16,0</b>	<b>3,4</b>	<b>TOTAL DE INVERSIONES</b>

1/ Información actualizada al 30 de junio de 2020.

Fuente: MEF.

Elaboración: BCRP - Sucursal Iquitos.



Anexo Nº 15

UCAYALI: INVERSIÓN NO FINANCIERA DE LOS GOBIERNOS LOCALES <sup>1/</sup>  
(Millones de soles)

FUNCIÓN	2019									2020					FUNCIÓN
	May.	Jun.	Jul.	Ago.	Set.	Oct.	Nov.	Dic.	Ene.-Dic.	Ene.	Feb.	Mar.	Abr.	May.	
Planeamiento	1,1	3,1	3,6	0,8	3,4	2,2	3,1	5,0	28,9	0,7	1,2	0,9	0,9	1,0	Planeamiento
Agropecuaria	0,1	0,2	0,5	0,4	0,4	0,4	0,3	0,8	3,2	0,0	0,6	0,3	0,1	0,1	Agropecuaria
Protección social	0,3	0,5	0,4	0,1	0,1	0,1	0,1	0,1	2,8	0,0	0,1	0,0	0,0	0,0	Protección social
Trabajo	0,0	0,0	0,0	0,0	0,0	0,0	0,0	0,0	0,0	0,0	0,0	0,0	0,0	0,0	Trabajo
Orden público y seguridad	0,0	0,2	0,1	0,0	0,1	0,0	0,2	0,5	1,3	0,0	0,0	0,0	0,1	0,0	Orden público y seguridad
Educación	1,0	3,5	0,1	1,5	2,5	0,6	0,8	1,9	15,2	0,2	0,8	0,6	0,2	0,3	Educación
Cultura y deporte	0,4	1,5	0,4	0,1	0,1	0,2	0,3	-0,1	3,4	0,0	0,5	0,0	0,0	0,0	Cultura y deporte
Energía	0,3	0,2	0,1	0,1	0,2	0,3	0,0	0,2	2,1	0,1	0,3	0,1	0,0	0,4	Energía
Industria	0,0	0,0	0,0	0,0	0,0	0,0	0,0	0,0	0,0	0,0	0,0	0,0	0,0	0,1	Industria
Comercio	0,0	0,0	0,0	0,0	0,0	0,0	0,0	0,0	0,8	0,0	0,0	0,0	0,0	0,0	Comercio
Saneamiento	1,1	15,2	7,2	22,7	13,8	8,9	12,2	20,2	135,1	1,5	3,0	4,3	2,4	0,3	Saneamiento
Salud	0,0	0,0	0,0	0,0	0,0	0,2	0,0	0,2	0,6	0,0	0,0	0,0	0,1	0,2	Salud
Ambiente	0,1	0,2	0,2	0,3	0,5	0,2	0,5	1,0	3,1	0,0	0,0	0,1	0,0	0,0	Ambiente
Transporte	0,1	3,9	2,8	3,0	3,6	1,5	1,7	4,8	28,1	0,2	1,8	1,5	0,7	0,3	Transporte
Comunicaciones	0,0	0,0	0,0	0,1	0,1	0,0	0,0	0,0	0,3	0,0	0,0	0,1	0,0	0,0	Comunicaciones
Turismo	0,0	0,0	0,0	0,0	0,0	0,0	0,0	0,0	0,0	0,0	0,0	0,0	0,0	0,0	Turismo
Vivienda y desarrollo urbano	0,0	0,6	0,9	1,2	2,0	2,0	1,0	2,0	9,7	0,1	1,1	0,4	0,3	0,0	Vivienda y desarrollo urbano
<b>TOTAL DE INVERSIONES</b>	<b>4,5</b>	<b>29,1</b>	<b>16,4</b>	<b>30,4</b>	<b>26,9</b>	<b>16,6</b>	<b>20,4</b>	<b>36,6</b>	<b>234,7</b>	<b>3,0</b>	<b>9,3</b>	<b>8,1</b>	<b>4,8</b>	<b>2,6</b>	<b>TOTAL DE INVERSIONES</b>

1/ Información actualizada al 30 de junio de 2020.

Fuente: MEF.

Elaboración: BCRP - Sucursal Iquitos.



Anexo Nº 16

**UCAYALI: DEPÓSITOS <sup>1/</sup>**  
(Saldos en millones de soles)

	2019								2020					
	May.	Jun.	Jul.	Ago.	Set.	Oct.	Nov.	Dic.	Ene.	Feb.	Mar.	Abr.	May.	
A. BANCA MÚLTIPLE	665	661	615	636	651	604	629	600	576	593	603	584	711	A. BANCA MÚLTIPLE
B. EMPRESAS FINANCIERAS	12	13	14	14	14	14	14	14	15	15	15	14	14	B. EMPRESAS FINANCIERAS
C. ENTIDADES MICROF. N.B.	79	79	82	86	84	87	87	89	90	86	83	81	85	C. ENTIDADES MICROF. N.B.
D. BANCO DE LA NACIÓN	131	142	143	135	135	138	135	143	144	137	147	163	172	D. BANCO DE LA NACIÓN
<b>TOTAL</b>	<b>888</b>	<b>895</b>	<b>853</b>	<b>872</b>	<b>885</b>	<b>842</b>	<b>865</b>	<b>846</b>	<b>825</b>	<b>831</b>	<b>849</b>	<b>842</b>	<b>982</b>	<b>TOTAL</b>

1/ cifras preliminares.

Fuente: SBS y AFP.

Elaboración: BCRP - Sucursal Iquitos.

Anexo Nº 17

UCAYALI: CRÉDITO <sup>1/</sup>  
(Saldos en millones de soles)

	2019								2020					
	May.	Jun.	Jul.	Ago.	Set.	Oct.	Nov.	Dic.	Ene.	Feb.	Mar.	Abr.	May.	
A. BANCA MÚLTIPLE	1 124	1 113	1 106	1 108	1 118	1 119	1 122	1 126	1 061	1 064	1 047	1 030	1 090	A. BANCA MÚLTIPLE
B. EMPRESAS FINANCIERAS	150	150	151	153	156	158	163	168	172	176	176	173	170	B. EMPRESAS FINANCIERAS
C. CAJAS MUNICIPALES	295	295	295	299	298	303	302	304	303	304	299	295	292	C. CAJAS MUNICIPALES
D. EDPYMES	10	9	9	10	10	10	9	9	9	9	10	9	8	D. EDPYMES
E. CAJAS RURALES	6	6	6	5	5	5	5	5	5	5	5	5	5	E. CAJAS RURALES
F. BANCO DE LA NACIÓN <sup>2/</sup>	132	132	133	135	136	136	136	136	137	139	138	136	134	F. BANCO DE LA NACIÓN <sup>2/</sup>
G. AGROBANCO <sup>3/</sup>	8	8	8	7	8	8	8	7	14	14	14	15	14	G. AGROBANCO <sup>3/</sup>
<b>TOTAL</b>	<b>1 724</b>	<b>1 712</b>	<b>1 708</b>	<b>1 717</b>	<b>1 731</b>	<b>1 740</b>	<b>1 746</b>	<b>1 755</b>	<b>1 701</b>	<b>1 711</b>	<b>1 689</b>	<b>1 662</b>	<b>1 713</b>	<b>TOTAL</b>
- Moneda nacional	1 623	1 620	1 621	1 633	1 637	1 649	1 657	1 664	1 649	1 657	1 637	1 616	1 668	- Moneda nacional
- Moneda extranjera	100	92	87	85	94	91	89	91	52	54	52	47	44	- Moneda extranjera

1/ cifras preliminares.

2/ Solo considera los créditos de consumo e hipotecario.

3/ No considera los créditos a las demás empresas del Sistema Financiero.

Fuente: SBS y AFP.

Elaboración: BCRP - Sucursal Iquitos.



Anexo Nº 18

UCAYALI: TASA DE MOROSIDAD <sup>1/</sup>  
(En porcentaje)

ENTIDADES FINANCIERAS	2019								2020					ENTIDADES FINANCIERAS
	May.	Jun.	Jul.	Ago.	Set.	Oct.	Nov.	Dic.	Ene.	Feb.	Mar.	Abr.	May.	
Banca Múltiple	8,5	8,7	8,5	8,6	8,5	8,5	8,0	7,8	8,2	8,2	8,1	9,9	n.d.	Banca Múltiple
Empresas Financieras	6,1	6,0	5,6	5,5	5,5	5,6	5,3	5,2	5,5	5,7	5,6	5,8	n.d.	Empresas Financieras
Cajas Municipales	7,1	7,3	7,4	7,7	6,9	6,8	7,4	7,5	7,8	7,1	6,6	6,9	n.d.	Cajas Municipales
Cajas Rurales de Ahorro y Crédito	5,9	6,1	6,5	8,2	9,8	10,0	12,2	10,1	11,3	11,9	12,0	12,5	n.d.	Cajas Rurales de Ahorro y Crédito
EDPYMEs	12,0	9,4	11,4	9,7	11,3	13,5	8,6	9,0	8,5	8,5	8,6	8,9	n.d.	EDPYMEs
Banco de la Nación <sup>2/</sup>	3,3	3,5	3,5	3,6	3,7	3,7	3,7	3,8	3,7	3,8	3,7	3,8	n.d.	Banco de la Nación <sup>2/</sup>
Agrobanco <sup>3/</sup>	-	-	-	-	-	-	81,1	77,8	78,9	78,4	78,1	77,6	n.d.	Agrobanco <sup>3/</sup>
<b>TOTAL</b>	<b>7,6</b>	<b>7,8</b>	<b>7,6</b>	<b>7,7</b>	<b>7,6</b>	<b>7,6</b>	<b>7,7</b>	<b>7,5</b>	<b>8,1</b>	<b>7,9</b>	<b>7,8</b>	<b>9,0</b>	<b>n.d.</b>	<b>TOTAL</b>

1/ cifras preliminares, calculada en base a: (créditos vencidos + créditos en cobranza judicial) / colocaciones brutas.

2/ Solo considera los créditos de consumo e hipotecario.

3/ No considera los créditos a las demás empresas del Sistema Financiero.

Fuente: SBS y AFP.

Elaboración: BCRP - Sucursal Iquitos.