

BANCO CENTRAL DE RESERVA DEL PERÚ
SUCURSAL IQUITOS



UCAYALI: Síntesis de Actividad Económica
MARZO 2020¹

Departamento de Estudios Económicos

¹ En el presente informe participaron Arnulfo Cumbicus y Mario López.

ÍNDICE

	<i>Página</i>
RESUMEN EJECUTIVO.....	3
I. ACTIVIDAD PRODUCTIVA.....	5
1. Actividad primaria.....	5
1.1. Sector agropecuario.....	5
1.2. Sector pesca	6
1.3. Sector minería.....	6
2. Otros indicadores sectoriales.....	5
2.1 Sector manufactura.....	9
2.2 Arribos de turistas a los establecimientos de hospedaje.....	10
II. ASPECTOS LABORALES.....	10
1. Empleo	10
III. SECTOR EXTERNO.....	11
1. Exportaciones.....	11
IV. CRÉDITO Y DEPÓSITOS.....	11
1. Crédito.....	12
2. Depósitos	14
V. EJECUCIÓN DEL PRESUPUESTO DE GASTOS DEL GOBIERNO GENERAL.....	15
1. Gasto corriente no financiero	15
2. Inversión pública	16
VI. ANEXOS.....	18

RESUMEN EJECUTIVO

Principales hechos de importancia

- En marzo, el sector **agropecuario** se expandió en 11,5 por ciento interanual, impulsado por el desempeño positivo del sub-sector agrícola, el cual respondió a las mayores áreas cosechadas de arroz cáscara y plátano; a pesar de la ocurrencia de lluvias con anomalías negativas y altas temperaturas; y el sector **pesca** creció en 4,2 por ciento, impulsado por la abundancia de especies continentales como boquichico y sardina; mientras **minería** disminuyó en 27,8 por ciento, influyendo la menor producción de gas natural, líquidos de gas natural y petróleo crudo.
- En **otros indicadores** de actividad económica disminuyó la inversión pública (-55,2 por ciento).

Actividad primaria

- El sector **agropecuario** avanzó en 11,5 por ciento interanual en marzo, influyendo el desempeño positivo del sub-sector agrícola, el que respondió a las mayores áreas cosechadas de arroz cáscara y plátano; y al mayor rendimiento de yuca; ello a pesar de la ocurrencia de lluvias con anomalías negativas y las altas temperaturas imperantes; con ello, en el periodo enero-marzo, la producción agropecuaria acumuló un crecimiento de 9,1 por ciento.
- El sector **pesca** creció en 4,2 por ciento interanual en marzo, inducido por la abundancia de especies continentales como boquichico y sardina, lo cual contribuyó al mayor desembarque de pescado para consumo humano directo en estado fresco y seco salado, con ello, en el periodo enero-marzo, el sector pesca acumuló un crecimiento de 9,7 por ciento.
- El sector **minería** disminuyó en 27,8 por ciento interanual en marzo, inducido por la menor producción de gas natural, líquidos de gas en el lote 31-C y de petróleo crudo en el lote 131, con lo cual, en el periodo enero-marzo, la minería acumuló una caída de 27,5 por ciento.

Otros indicadores de actividad económica

- La **manufactura** disminuyó en 9,2 por ciento interanual en enero, influyendo el desempeño negativo de la industria no primaria, la cual respondió a la menor producción de bebidas malteadas y calaminas.
- El número de **arribos de turistas a los establecimientos de hospedaje** se incrementó en 6,9 por ciento en diciembre, debido al mayor flujo de turistas extranjeros y nacionales; con ello, en el periodo enero-diciembre, el número de arribos de turistas acumuló un crecimiento de 7,8 por ciento interanual, explicado por el mayor flujo de turistas nacionales y extranjeros.
- El **empleo** en empresas privadas formales de 10 y más trabajadores en Pucallpa disminuyó en 1,1 por ciento interanual en diciembre, sustentado por el menor dinamismo en las actividades económicas primaria, servicios, manufactura y comercio; con ello, en el periodo enero-diciembre, el empleo acumuló un crecimiento nulo, debido a que el mayor dinamismo las actividades económicas de transportes y comunicaciones, y servicios fue anulado por el menor dinamismo de las actividades primaria, manufactura y comercio.
- El **crédito total** disminuyó en 0,6 por ciento interanual en febrero, a S/ 1 711 millones; por tipo registraron crecimiento los **créditos de consumo** (7,0 por ciento) e **hipotecario** (3,5 por ciento), pero el tipo **empresas** registró una disminución de 6,2 por ciento interanual.
- La **inversión pública** disminuyó en 55,2 por ciento interanual en marzo, inducida por la menor ejecución de obras del gobierno regional y los gobiernos locales, debido a la declaratoria de inmovilización social obligatoria (cuarentena), por la se paralizaron los proyectos. El gobierno regional la disminuyó en 64,8 por ciento interanual, por paralización de la carretera Neshuya-

Curimana y otros proyectos de mejoramiento de infraestructura educativa; los gobiernos locales la disminuyeron en 55,2 por ciento, por menor avance en la instalación de sistemas de agua potable; mientras la inversión del gobierno nacional creció en 18,4 por ciento, debido al avance en los primeros quince días de marzo en las obras acondicionamiento turístico del lago Yarinacocha y la ampliación del establecimiento penitenciario de Pucallpa.

- En el periodo enero-marzo, la inversión pública cayó en 55,0 por ciento interanual, debido a la menor ejecución de obras del gobierno regional y los gobiernos locales; mientras la inversión del gobierno nacional aumentó en 132,3 por ciento interanual.
- Entre los proyectos con mayor monto devengado, por nivel de gobierno, en marzo destacan, por el lado del **gobierno nacional** S/ 1,0 millones en el acondicionamiento turístico del lago Yarinacocha; y S/ 0,9 millones en la ampliación del establecimiento penitenciario de Pucallpa; en el **gobierno regional** S/ 1,4 millones en la carretera Neshuya-Curimana; y S/ 1,0 millones en la construcción del centro de salud del área de influencia de Atalaya; y en los **gobiernos locales** S/ 2,4 millones en la instalación del sistema de agua potable de Aguaytía; y S/ 1,2 millones en el sistema de agua potable del sector 12, en Manantay.

Cuadro N° 1
UCAYALI: OTROS INDICADORES DE ACTIVIDAD ECONÓMICA
 (Variación % respecto a similar mes del año anterior)

		Oct.19	Nov.19	Dic.19	Ene.20	Feb.20	Mar.20
Producción industrial 1/	↓	-9,1	↓ -10,2	↓ -23,9	↓ -9,2	n.d.	n.d.
Arribos a los establecimientos de hospedaje	↑	14,6	↓ -16,2	↑ 6,9	n.d.	n.d.	n.d.
Crédito total	↑	3,2	↑ 2,0	↑ 2,3	↓ -1,1	↓ -0,6	n.d.
Créditos de consumo	↑	9,0	↑ 7,0	↑ 6,7	↑ 6,7	↑ 7,0	n.d.
Crédito hipotecario	↑	3,9	↑ 2,7	↑ 2,1	↑ 3,6	↑ 3,5	n.d.
Inversión pública 1/	↑	148,2	↑ 9,4	↑ 114,3	↓ -66,2	↓ -21,8	↓ -55,2

1/ En términos reales.

Fuentes: SBS y AFP, MEF, DIRCETUR y DIREPRO.

Elaboración: BCRP, Sucursal Iquitos. Departamento de Estudios Económicos.

I. ACTIVIDAD PRODUCTIVA

1. Actividad primaria

1.1. Sector agropecuario

- La actividad agropecuaria creció en 11,5 por ciento interanual en marzo, influyendo el desempeño positivo del sub-sector agrícola, el cual, respondió a las mayores áreas cosechadas de plátano y arroz cáscara; y además al mayor rendimiento de yuca; a pesar de la ocurrencia de lluvias con anomalías negativas y altas temperaturas.
- En el periodo enero-marzo, la producción agropecuaria acumuló un crecimiento de 9,1 por ciento, impulsado por la mayor producción de plátano, arroz cáscara y palma aceitera.

Cuadro N° 2
UCAYALI: PRODUCCIÓN DE PRINCIPALES PRODUCTOS AGROPECUARIOS ^{1/}
(Toneladas)

Sub-sectores	Estructura Porcentual 2018 ^{2/}	Marzo				Enero - Marzo			
		2019	2020	Var. %	Contribución ^{3/}	2019	2020	Var. %	Contribución ^{3/}
AGRÍCOLA	85,6			13,5	11,7			10,3	9,0
Orientado a la industria	37,2			2,1	0,8			3,3	1,3
Caña de azúcar	0,1	800	690	-13,8	0,0	2 299	1 916	-16,7	0,0
Palma aceitera	19,2	30 364	30 607	0,8	0,2	87 780	92 985	5,9	1,3
Maíz amarillo duro	3,1	1 974	1 641	-16,9	-0,5	8 707	7 458	-14,3	-0,6
Cacao	14,8	1 327	1 428	7,6	1,2	3 737	3 922	5,0	0,7
Orientado al mercado interno	48,5			23,3	10,8			16,3	7,7
Arroz cáscara	8,6	2 081	3 032	45,7	1,8	10 594	14 065	32,8	2,2
Yuca	5,1	9 381	11 645	24,1	1,7	24 377	27 909	14,5	0,9
Plátano	16,6	25 658	36 030	40,4	8,0	78 680	91 985	16,9	3,5
Naranja	0,6	1 699	1 706	0,4	0,0	3 558	3 844	8,0	0,1
Papaya	2,4	3 475	3 852	10,8	0,2	10 119	11 949	18,1	0,4
Café	7,1	0	0	-	-	124	0	-	-
Otros cultivos	8,1	13 903	14 534	4,7	0,5	38 114	40 727	10,9	1,0
PECUARIO	14,4			-1,2	-0,2			0,7	0,1
Carne de aves ^{4/}	9,8	1 048	1 018	-2,9	-0,3	2 494	2 517	0,9	0,1
Carne de porcino ^{4/}	0,5	73	71	-2,7	0,0	221	209	-5,4	0,0
Carne de vacuno ^{4/}	1,2	145	143	-1,4	0,0	404	414	2,5	0,0
Huevos	1,9	302	312	3,3	0,1	948	960	1,3	0,0
Leche	0,9	551	581	5,4	0,1	1 601	1 591	-0,6	0,0
SECTOR AGROPECUARIO	100,0			11,5	11,5			9,1	9,1

1/ Cifras preliminares.

2/ Estimado a precios de 2007.

3/ En base a la estructura porcentual de similar periodo de 2019.

4/ Peso neto.

Fuente: DRAU y MINAGRI.

Elaboración: BCRP, Sucursal Iquitos. Departamento de Estudios Económicos.

- El sub-sector agrícola avanzó en 13,5 por ciento interanual en marzo, inducido por la mayor producción de plátano, arroz cáscara y yuca, impulsados por las mayores áreas cosechadas, con excepción de yuca que respondió a un mejor rendimiento, con ello, en el periodo enero-marzo, la producción agrícola creció en 10,3 por ciento, debido al boom arrocero y platanero.
- El sub-sector pecuario registró una contracción de 1,2 por ciento interanual en marzo, influyendo la menor producción de carne de aves, porcino y vacuno; pero en el periodo enero-marzo, la producción pecuaria acumuló un crecimiento de 0,7 por ciento interanual.
- En la campaña 2019-2020, periodo agosto-marzo, las áreas sembradas crecieron en 18,7 por ciento (4 877 hectáreas más) frente a similar periodo de la campaña anterior, debido a la ampliación de la frontera agrícola de maíz amarillo, yuca y palma aceitera; disponibilidad de agua; a pesar de la ocurrencia de lluvias con anomalías negativas.

Cuadro N° 3
UCAYALI: SUPERFICIE SEMBRADA 1/
 (Hectáreas)

	Campaña Agrícola ^{2/}		Variación	
	2018/2019	2019/2020	Absoluta	Porcentual
CULTIVOS TRANSITORIOS	21 888	24 032	2 144	9,8
Arroz cáscara	10 640	10 402	- 238	- 2,2
Maíz amarillo	5 669	6 775	1 106	19,5
Piña	89	110	21	23,6
Yuca	4 522	5 176	654	14,5
Frijol grano seco	94	124	30	31,9
Frijo chiclayo	0	55	55	-
Otros	874	1 390	516	59,0
CULTIVOS PERMANENTES	4 254	6 987	2 733	64,2
Palma aceitera	145	1 365	1 220	841,4
Papaya	296	1 125	829	280,1
Plátano	1 809	1 927	118	6,5
Café	362	98	- 264	- 72,9
Otros	1 642	2 472	830	50,5
Total	26 142	31 019	4 877	18,7

1/ Cifras preliminares.

2/ De agosto a marzo .

Fuente: DRAU.

Elaboración: BCRP, Sucursal Iquitos. Departamento de Estudios Económicos

1.2 Sector pesca

- El sector pesca registró un crecimiento de 4,2 por ciento interanual en marzo, impulsado por la abundancia de algunas especies de peces continentales como boquichico, lo cual originó un mayor desembarque de pescado para consumo humano en estado fresco y seco salado.
- En el periodo enero-marzo, el sector pesca acumuló un crecimiento de 9,7 por ciento interanual, impulsado por el mayor desembarque de pescado para consumo humano directo en estado fresco y seco salado.

Cuadro N° 4
UCAYALI: PRODUCCIÓN PESQUERA 1/
 (Toneladas)

	Marzo		Var. %	Enero - Marzo		Var. %
	2019	2020		2019	2020	
Consumo Humano	236	247	4,7	672	740	10,1
Fresco	185	195	5,4	527	569	8,0
Bagre	2	2	,0	6	8	33,3
Ractacara	4	3	-25,0	4	5	-
Boquichico	44	50	13,6	111	130	17,1
Palometa	1	3	200,0	5	6	20,0
Chiu Chiu	61	57	-6,6	98	87	-11,2
Sardina	2	3	50,0	8	11	37,5
Otras especies	71	77	8,5	295	322	9,2
Seco salado	51	52	2,0	145	171	17,9
SECTOR PESCA 1/			4,2			9,7

1/ Estimado a precios de 2007. Cifras preliminares.

Fuente: DIREPRO.

Elaboración: BCRP, Sucursal Iquitos. Departamento de Estudios Económicos.

1.3 Sector Minería

- La producción fiscalizada de hidrocarburos disminuyó en 27,8 por ciento interanual en marzo, influyendo la disminución generalizada de todos los rubros explicativos, en particular la producción de gas natural con una caída de 93,1 por ciento y líquidos de gas (-38,5 por ciento).
- En el periodo enero-marzo, la producción de hidrocarburos se contrajo en 27,5 por ciento, debido a la caída generalizada de los rubros explicativos, en particular la producción de gas natural, la cual registró una disminución acumulada de 62,2 por ciento interanual.

Cuadro N° 5

UCAYALI: PRODUCCIÓN DE HIDROCARBUROS 1/
(Variación % real respecto a similar periodo del año anterior)

Hidrocarburos	Estructura		Marzo				Enero - Marzo			
	Porcentual		Var. % Contribución 3/				Var. % Contribución 3/			
	2018 2/	2019	2020			2019	2020			
Líquidos de GN (miles barriles)	16,1	26	16	-38,5	-7,2	79	50	-36,7	-6,6	
Petróleo (miles de barriles)	74,7	96	74	-22,9	-18,0	299	230	-23,1	-17,8	
Gas natural (millones de pies cúbicos)	9,2	101	7	-93,1	-2,7	558	211	-62,2	-3,1	
SECTOR MINERÍA 2/	100,0			-27,8	-27,8			-27,5	-27,5	

1/ Cifras preliminares.

2/ Estimado a precios de 2007.

3/ En base a la estructura porcentual de similar periodo de 2019.

Fuente: Perúpetro S.A.

Elaboración: BCRP, Sucursal Iquitos. Departamento de Estudios Económicos.

Gráfico N° 1

UCAYALI: PRODUCCIÓN DE HIDROCARBUROS
(Var % respecto similar periodo del año anterior)

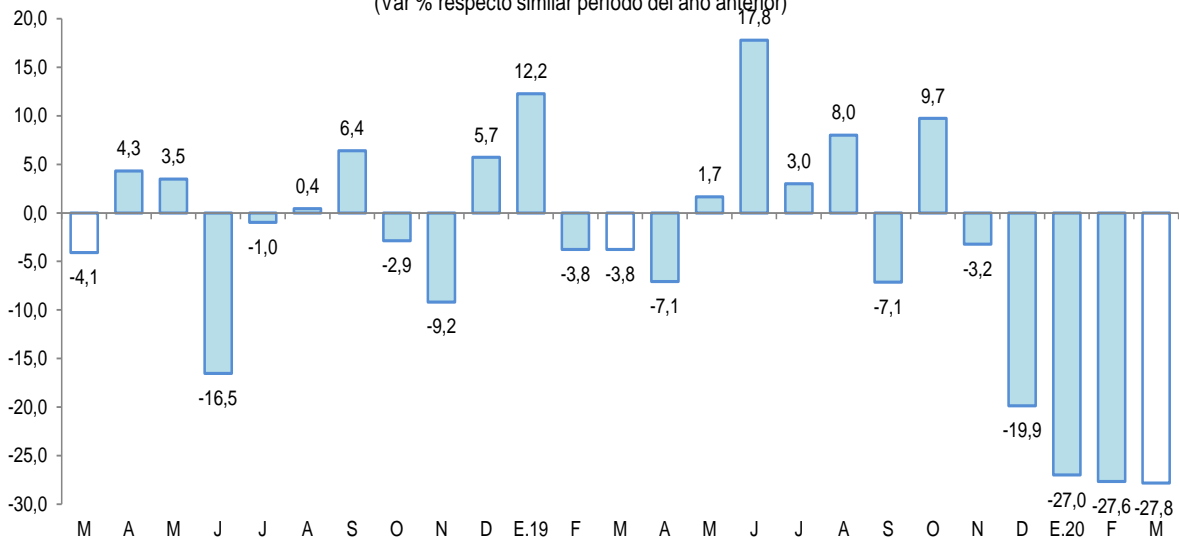

Fuente: Perúpetro S.A.

Elaboración: BCRP, Sucursal Iquitos. Departamento de Estudios Económicos.



Gráfico N° 2

UCAYALI: PRODUCCIÓN DE LÍQUIDOS GAS NATURAL
(Var. % respecto a similar periodo del año anterior)

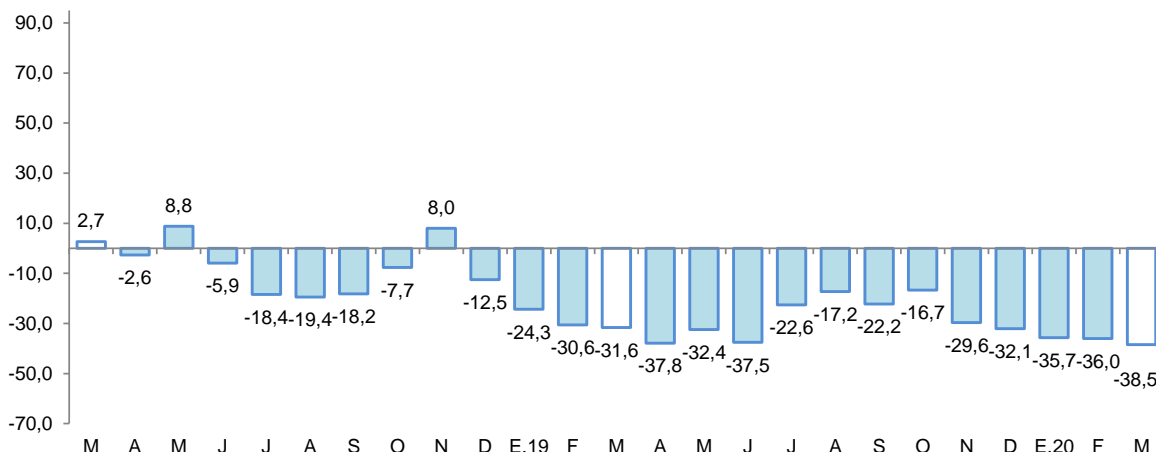

Fuente: Perupetro S.A.
Elaboración: BCRP, Sucursal Iquitos. Departamento de Estudios Económicos.

Gráfico N° 3

UCAYALI: PRODUCCIÓN DE GAS NATURAL
(Var. % respecto similar periodo del año anterior)

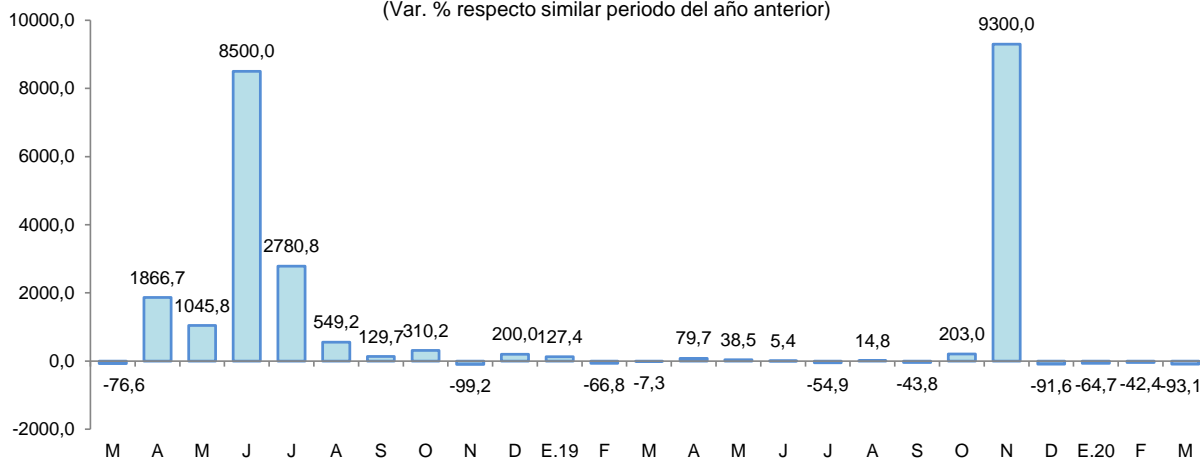

Fuente: Perupetro S.A.
Elaboración: BCRP, Sucursal Iquitos. Departamento de Estudios Económicos.

Gráfico N° 4

UCAYALI: PRODUCCIÓN DE PETROLEO CRUDO
(Var % respecto similar período del año anterior)

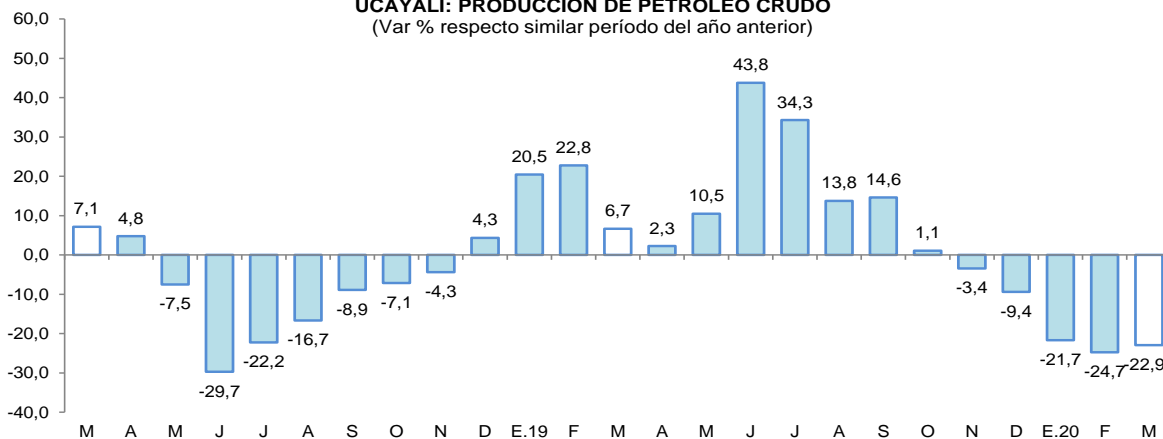

Fuente: Perupetro S.A.
Elaboración: BCRP, Sucursal Iquitos. Departamento de Estudios Económicos.



2. Otros indicadores sectoriales

2.1 Sector manufactura

- La actividad manufacturera registró una disminución de 9,2 por ciento interanual en enero, explicada por el menor dinamismo de la industria no primaria.

Cuadro N° 6
UCAYALI: ÍNDICE DE VOLUMEN FÍSICO MANUFACTURERO 1/
(Var. % real respecto a similar periodo del año anterior)

Ramas de actividad	Estructura Porcentual 2017 ^{2/}	Enero	
		Var. %	Contribución ^{3/}
MANUFACTURA PRIMARIA	13,5	-	-
Refinación de petróleo	13,5	-	-
MANUFACTURA NO PRIMARIA	86,5	-9,2	-9,1
Bebidas malteadas	70,8	-13,3	-10,6
Bebidas gaseosas	2,3	7,2	0,1
Madera aserrada	10,4	9,5	1,5
Triplay	2,8	14,9	0,3
Calaminas	0,2	-94,8	-0,2
Clavos para madera	0,0	-	-
SECTOR MANUFACTURA	100,0	-9,2	-

1/ Cifras preliminares.

2/ Estimado a precios de 2007.

3/ En base a la estructura porcentual de similar periodo de 2019.

Fuente: DIREPRO y Empresas.

Elaboración: BCRP, Sucursal Iquitos. Departamento de Estudios Económicos.

- La industria primaria no registró indicador de comportamiento mensual, por la nula producción de refinados de petróleo ante el cierre de la planta de refinación de derivado de petróleo desde mediados de 2018, por la falta de petróleo crudo.
- La industria no primaria cayó en 9,2 por ciento interanual en enero, arrastrada por la menor producción de bebidas malteadas y calaminas.

Gráfico N° 5
UCAYALI: IVF MANUFACTURA NO PRIMARIA
(Var. % real respecto a similar periodo del año anterior)

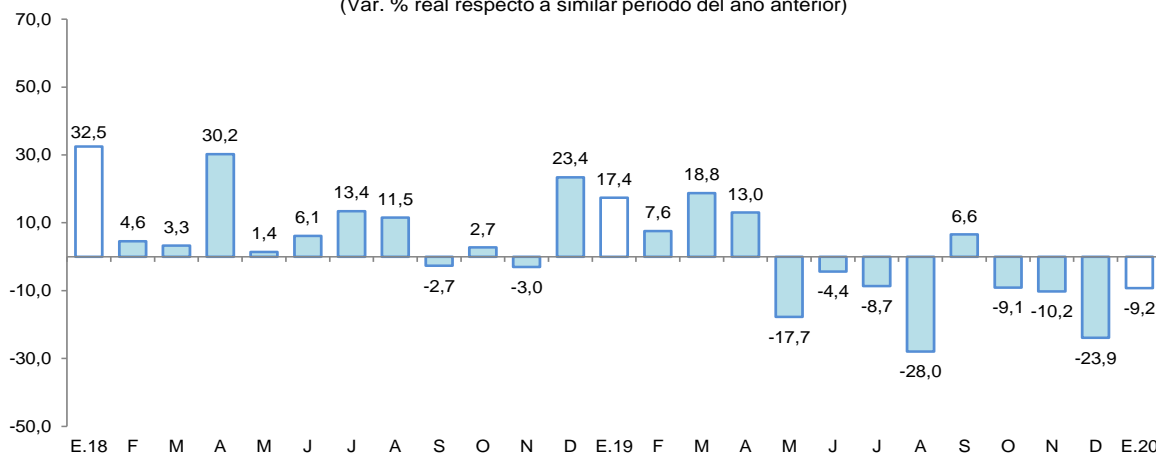

Fuente: DIREPRO y Empresas.

Elaboración: BCRP, Sucursal Iquitos. Departamento de Estudios Económicos.

2.2 Arribos de turistas a los establecimientos de hospedaje

- Según cifras del MINCETUR, el número de arribos de turistas a los establecimientos de hospedaje se incrementó en 6,9 por ciento interanual en diciembre. El turismo interno avanzó en 6,7 por ciento; y el turismo receptivo registró un crecimiento en 11,4 por ciento interanual.
- En el periodo enero-diciembre, el número de arribos de turistas a los establecimientos de hospedaje creció en 7,8 por ciento interanual. Por su lado, el turismo interno también registró un incremento de 7,8 por ciento; y el receptivo registró un crecimiento de 7,0 por ciento.

Gráfico N° 6
UCAYALI: ARRIBOS A ESTABLECIMIENTOS DE HOSPEDAJE
(Variación %)

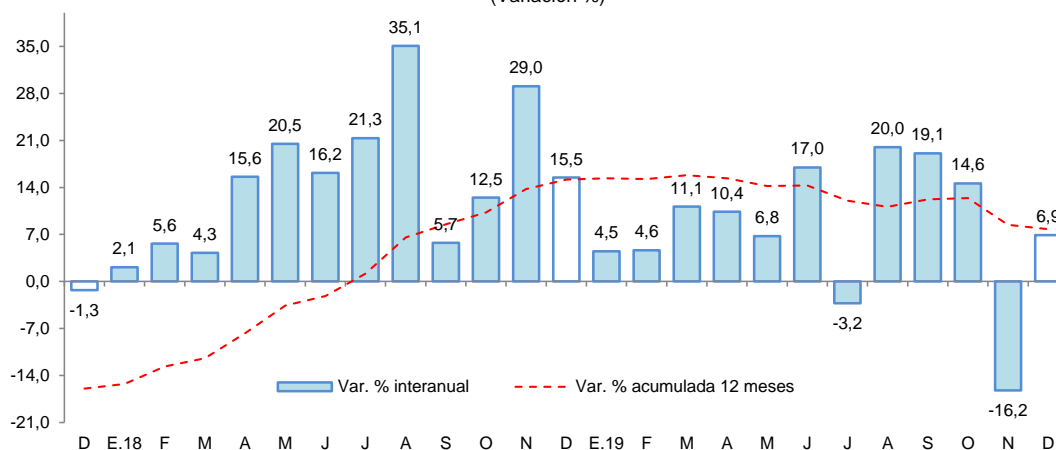

Fuente: MINCETUR.

II. ASPECTOS LABORALES

1. Empleo

- El empleo en empresas privadas formales de 10 y más trabajadores en Pucallpa registró una disminución de 1,1 por ciento interanual en diciembre, explicada por el menor requerimiento de trabajadores en las ramas de actividad primaria (-18,0 por ciento), servicios (-7,7 por ciento), comercio (-4,4 por ciento) y manufactura (-0,1 por ciento).

Cuadro N° 7
PUCALLPA: ÍNDICE MENSUAL DE EMPLEO EN EMPRESAS PRIVADAS FORMALES DE
10 A MÁS TRABAJADORES, POR RAMA DE ACTIVIDAD^{1/}
(Octubre 2010=100)

Rama de Actividad	Diciembre			Enero - Diciembre		
	2018	2019	Var. %	2018	2019	Var. %
Primaria ^{2/}	41,9	34,4	-18,0	40,7	35,4	-12,9
Manufactura	67,4	67,3	-0,1	67,3	66,8	-0,7
Comercio	95,2	91,0	-4,4	92,8	90,2	-2,8
Transporte y Comunicaciones	108,9	149,4	37,2	111,1	124,8	12,4
Servicios ^{3/}	87,8	81,0	-7,7	78,9	79,7	1,0
Total	78,9	78,0	-1,1	75,8	75,8	0,0

Nota: La información corresponde al primer día de cada mes.

^{1/} Cifras preliminares.

^{2/} Conformada por las subramas agricultura, pesca e hidrocarburos.

^{3/} Conformada por las subramas servicios prestados a empresas, restaurantes y hoteles, establecimientos financieros, enseñanza, servicios sociales y comunales; y electricidad, gas y agua.

Fuente: M TPE – Encuesta Nacional de Variación Mensual del Empleo (ENVME).

- En el periodo enero-diciembre de 2019, el empleo acumuló un crecimiento nulo, debido a que el mayor dinamismo en las ramas de actividad económica de transporte y comunicaciones (12,4 por ciento), y servicios (1,0 por ciento); fue contrarrestado por el menor dinamismo de la actividad primaria (-12,9 por ciento), comercio (-2,8 por ciento) y manufactura (-0,7 por ciento).

Gráfico N° 7

PUCALLPA: EMPLEO FORMAL URBANO EN EMPRESAS DE 10 A MÁS TRABAJADORES
(Var. % respecto a similar periodo del año anterior)

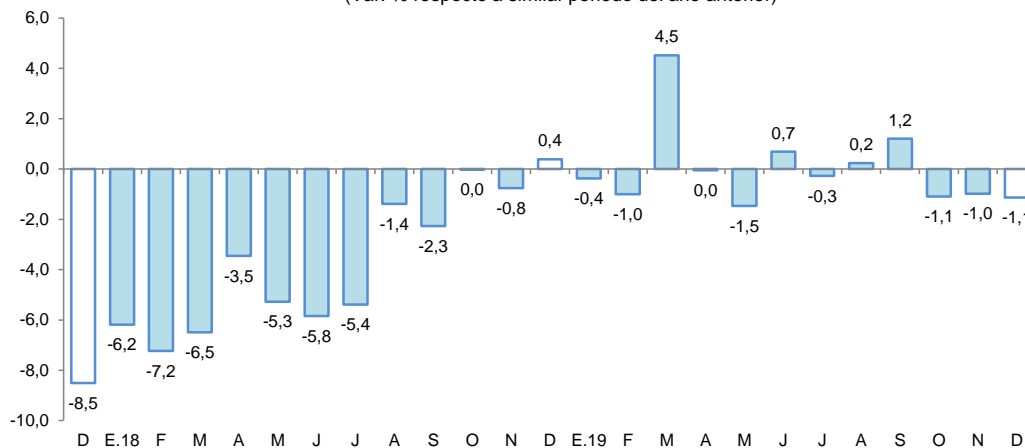

Fuente: MTPE – Encuesta Nacional de Variación Mensual del Empleo (ENVME).

III. SECTOR EXTERNO

1. Exportaciones

- Las exportaciones totalizaron US\$ 1,7 millones en marzo, mayores en 13,3 por ciento respecto a similar mes del año anterior, impulsadas por los mayores volúmenes exportados de productos agropecuarios como cacao en grano y aceite crudo de palmiste, y también por los volúmenes de maderas exportados por el puerto del Callao, como decking y molduras.
- En el periodo enero-marzo, las exportaciones acumularon un crecimiento de 82,9 por ciento interanual, explicado por las mayores ventas de productos agropecuarios, en el que destacó aceite crudo de palma, aceite crudo de palmiste y cacao en grano; y también maderas como madera aserrada, decking y madera moldurada.

Cuadro N° 8

UCAYALI: EXPORTACIONES POR GRUPO DE PRODUCTOS ^{1/}
(Valor FOB en millones de US\$)

TIPO	Estructura %2/	Marzo			Enero-Marzo		
		2019	2019	2020	Var. %	2019	2020
PRODUCTOS NO TRADICIONALES	100,0	1,5	1,7	13,3	4,1	7,5	82,9
Agropecuarios	21,4	0,1	0,3	200,0	0,5	3,3	560,0
Pesqueros	0,1	0,0	0,0	-	0,0	0,0	-
Maderas	77,4	1,3	1,4	7,7	3,5	4,2	20,0
Otros productos no tradicionales	1,1	0,1	0,1	0,0	0,1	0,1	0,0
OTRAS EXPORTACIONES	0,0	0,0	0,0	-	0,0	0,0	-
TOTAL	100,0	1,5	1,7	13,3	4,1	7,5	82,9

1/ Cifras preliminares.

2/ En base a la estructura de similar periodo de 2019.

Fuente: SUNAT

Elaboración: BCRP, Sucursal Iquitos. Departamento de Estudios Económicos.

- Las exportaciones de productos no tradicionales avanzaron en 13,3 por ciento interanual en marzo, influyendo las mayores ventas de productos agropecuarios, en el que destacó cacao en grano y aceite crudo de palmiste; y maderas como decking y molduras; con ello, en el periodo enero-marzo, acumularon un crecimiento de 82,9 por ciento interanual.

IV. CRÉDITO Y DEPÓSITOS

1. Crédito

- El crédito, al finalizar febrero registró una contracción de 0,6 por ciento interanual y un saldo de S/ 1 711 millones, de los cuales, el 96,9 por ciento se encuentra colocado en moneda nacional.
- Por tipo de institución financiera, el crédito en la banca múltiple, que cuenta con la participación del 62,2 por ciento del crédito total, registró una disminución de 5,0 por ciento interanual. Las instituciones no bancarias mostraron un mejor dinamismo al registrar un crecimiento de 9,7 por ciento interanual, donde destaca el resultado de las financieras (20,5 por ciento) y cajas municipales (5,2 por ciento).

Cuadro N° 9
UCAYALI: CRÉDITO (NOMINAL SBS) - FEBRERO 2020

En millones de soles

	Estructura % Feb-20	Febrero		Var.% Nominal
		2019	2020	Feb-20 / Feb-19
Banco de la Nación	8,1	131	139	5,6
Agrobanco	0,8	20	14	-26,4
Banca Múltiple	62,2	1 120	1 064	-5,0
Instituciones No Bancarias	28,9	450	494	9,7
Financieras	10,3	146	176	20,5
Cajas Municipales	17,8	289	304	5,2
Cajas Rurales	0,3	6	5	-10,0
Edpymes	0,5	10	9	-6,4
Arrendamiento Financiero	0,0	0	0	-
TOTAL	100,0	1 721	1 711	-0,6
Empresas	52,4	955	896	-6,2
Personas	47,6	765	815	6,4
Consumo	40,5	648	693	7,0
Hipotecario	7,1	118	122	3,5
MN	96,9	1 612	1 657	2,8
ME	3,1	109	54	-50,6
ME (Mill. US\$)		33	16	-52,7

Fuente: SBS y AFP

Elaboración: BCRP, Sucursal Iquitos. Departamento de Estudios Económicos.

- Según tipo de crédito, destaca el crecimiento del segmento personas, principalmente el tipo consumo (7,0 por ciento); mientras que, el segmento empresas disminuyó en 6,2 por ciento.
- El ratio crédito/depósitos pasó de 1,98 en febrero de 2019 a 2,06 en febrero de 2020, es decir, se incrementó en 0,08 puntos porcentuales; además, un ratio mayor que la unidad indica que Ucayali es un demandante neto de crédito.

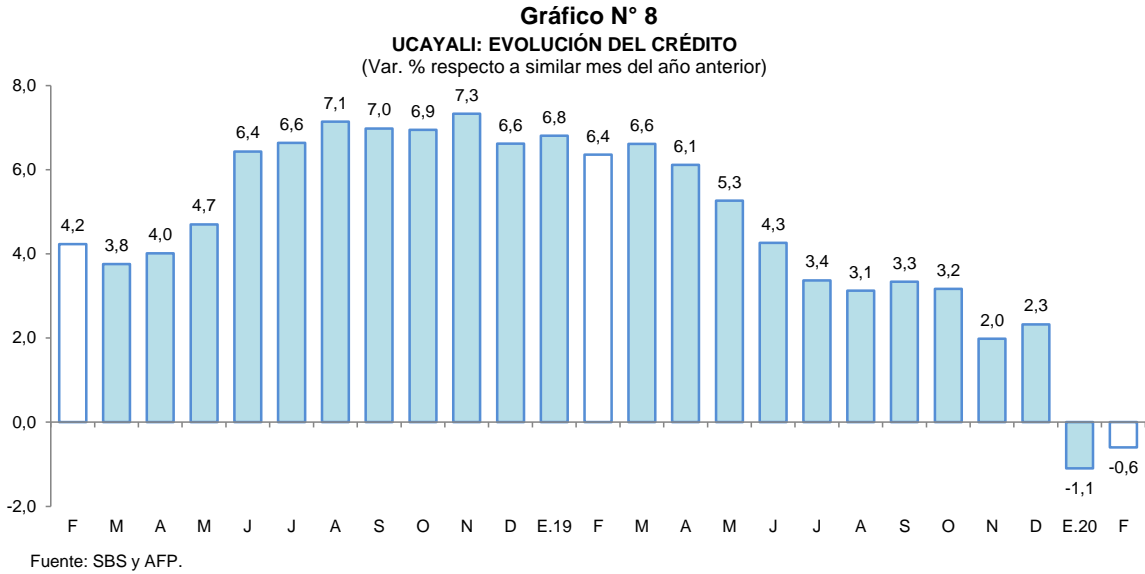

- Por tipo de moneda, las colocaciones en moneda nacional registraron un aumento en 2,8 por ciento; mientras, en moneda extranjera disminuyeron en 50,6 por ciento; con ello, la participación relativa del crédito en soles (96,9 por ciento del total) aumentó 3,2 puntos porcentuales, en deterioro de la participación del crédito en moneda extranjera (3,1 por ciento).

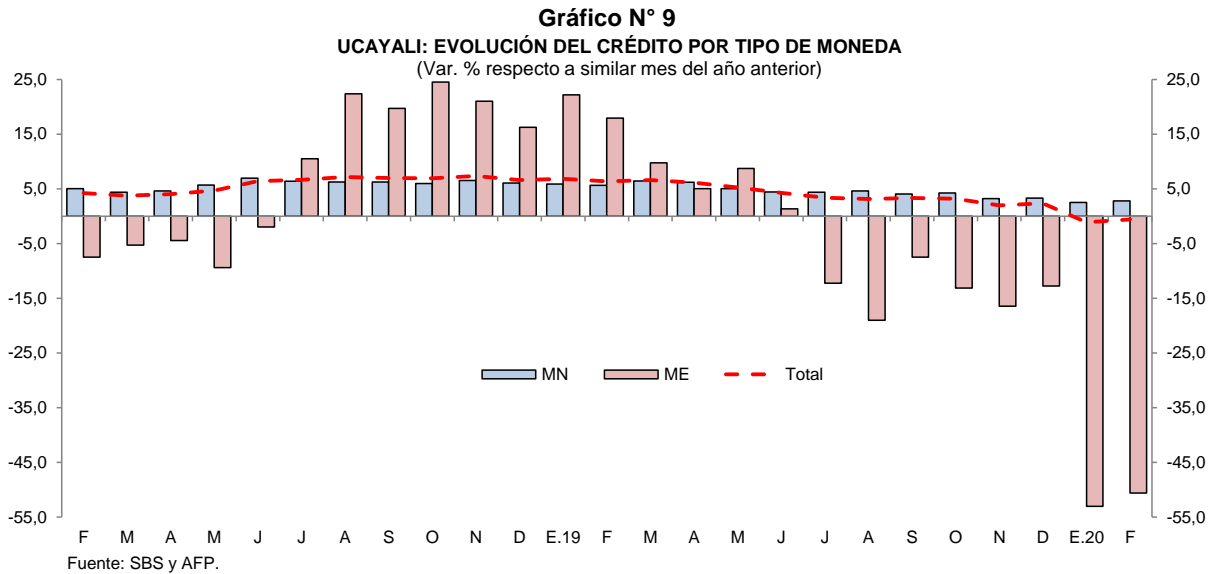

- La tasa de morosidad en enero 2020 fue de 8,1 por ciento, mayor en 0,4 puntos porcentuales frente a similar mes del año anterior. La tasa de morosidad de las cajas municipales (7,8 por ciento) fue mayor en 0,8 puntos porcentuales a la de enero de 2019; mientras, en la banca múltiple (8,2 por ciento) disminuyó en 0,7 puntos porcentuales respecto a similar mes del año anterior.



Gráfico N° 10

UCAYALI: TASA DE MOROSIDAD ^{1/}

(Porcentaje)

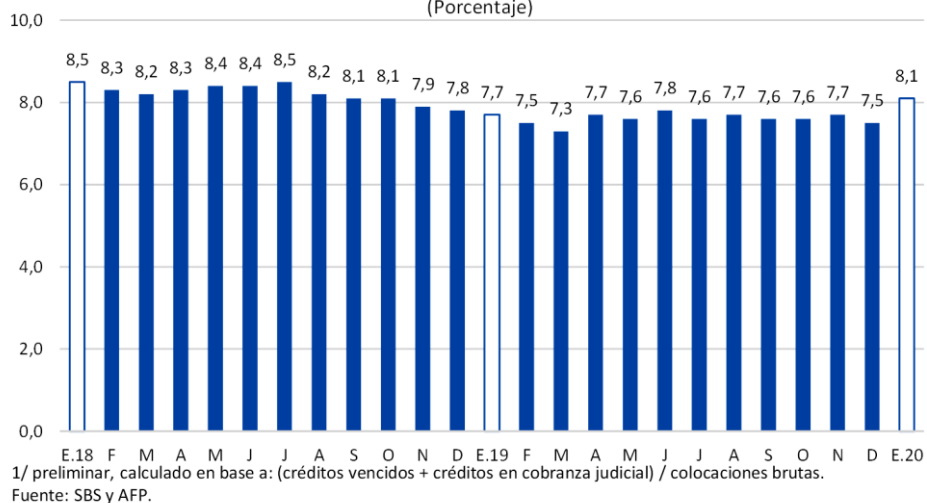

2. Depósitos

- Los depósitos decrecieron 4,5 por ciento interanual en febrero, a S/ 831 millones. Por su lado, los depósitos en la banca múltiple, que representan el 71,3 por ciento de los depósitos totales, disminuyeron en 7,1 por ciento. En las instituciones no bancarias, el aumento fue de 9,2 por ciento, impulsado por las empresas financieras (24,8 por ciento) y las cajas municipales (6,7 por ciento). En tanto, los depósitos en el Banco de la Nación, que cuentan con una participación del 16,5 por ciento de los depósitos totales, se redujeron en 1,5 por ciento.

Cuadro N° 10

UCAYALI: DEPÓSITO (NOMINAL SBS) - FEBRERO 2020

En millones de soles

	Estructura % Feb-20	Febrero		Var.% Nominal Feb-20 / Feb-19
		2019	2020	
Banco de la Nación	16,5	139	137	-1,5
Banca Múltiple	71,3	638	593	-7,1
Instituciones No Bancarias	12,2	93	101	9,2
Financieras	1,8	12	15	24,8
Cajas Municipales	10,3	80	86	6,7
Cajas Rurales	0,0	0	0	53,8
TOTAL	100,0	870	831	-4,5
Vista	32,8	359	273	-24,1
Ahorro	48,9	336	406	20,7
Aplazo	18,3	175	152	-12,8
MN	87,8	776	730	-5,9
ME	12,2	95	101	6,8
ME (Mill. US\$)		29	29	2,3

Fuente: SBS y AFP

Elaboración: BCRP, Sucursal Iquitos. Departamento de Estudios Económicos.

- Por modalidad de captación, se registró incremento en los depósitos de ahorro de 20,7 por ciento; mientras que, los depósitos a plazo y a la vista disminuyeron en 12,8 y 24,1 por ciento respectivamente.



- En cuanto al tipo de moneda, los depósitos en soles se redujeron en 5,9 por ciento, capturando un 87,8 por ciento del total de los depósitos; contrariamente, los depósitos en moneda extranjera concentraron el 12,2 por ciento restante y aumentaron en 6,8 por ciento.

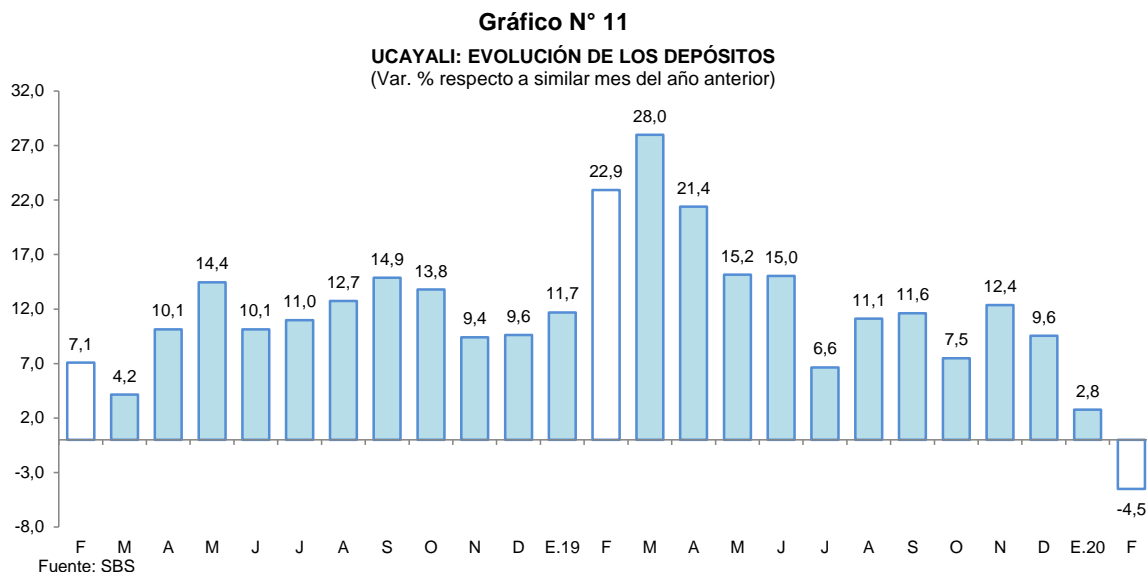

- El coeficiente de dolarización de los depósitos alcanzó el 12,2 por ciento, mayor en 1,3 puntos porcentuales registrado en febrero de 2019. La menor liquidez en moneda nacional se asoció a los menores depósitos a la vista y a plazo; mientras que, en moneda extranjera el aumento se relaciona con los mayores depósitos de ahorro y a la vista.

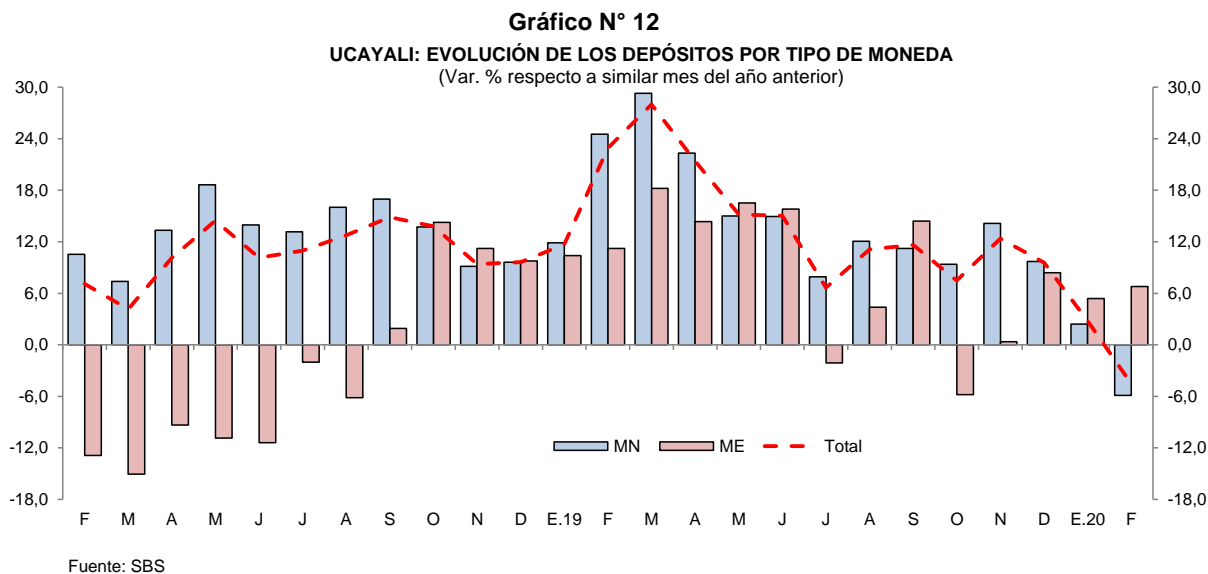

V. EJECUCIÓN DEL PRESUPUESTO DE GASTOS DEL GOBIERNO GENERAL

1. Gasto corriente no financiero

- El gasto corriente no financiero creció en 24,3 por ciento interanual en marzo, impulsado por el mayor gasto de los tres niveles de gobierno; así, el gobierno nacional lo incrementó 42,6 por ciento; gobiernos locales (23,1 por ciento) y gobierno regional (10,2 por ciento); el primero por incremento en otros gastos corrientes, pensiones y, donaciones y transferencias; los gobiernos locales por mayores bienes y servicios, remuneraciones y otros gastos corrientes; y el gobierno regional por mayores remuneraciones (aumento al Magisterio) y, bienes y servicios.



- En el periodo enero-marzo, el gasto corriente avanzó en 12,2 por ciento, debido a los mayores gastos de los tres niveles de gobierno, en particular gobiernos locales (31,8 por ciento).

Cuadro N° 11
UCAYALI: GASTO CORRIENTE NO FINANCIERO ^{1/}
(Millones de soles)

	Marzo			Enero - Marzo		
	2019	2020	Var. % real	2019	2020	Var. % real
Gobierno nacional	38,4	56,7	42,6	125,1	141,6	11,0
Gobierno regional	49,4	55,2	10,2	144,5	158,8	8,2
Gobiernos locales	15,6	19,3	23,1	34,5	45,5	31,8
Total	103,4	131,1	24,3	304,0	345,9	12,2

1/ Información actualizada al 30 de abril de 2020.

Fuente: MEF.

Elaboración: BCRP, Sucursal Iquitos. Departamento de Estudios Económicos.

2. Inversión pública

- La inversión pública se contrajo en 55,2 por ciento interanual en marzo, inducida por la menor ejecución de obras del gobierno regional y los gobiernos locales, debido a la declaratoria de inmovilización social obligatoria (cuarentena), por la cual se paralizaron los proyectos. El gobierno regional la disminuyó en 64,8 por ciento interanual, por paralización de la carretera Neshuya-Curimana y otros proyectos de mejoramiento de infraestructura educativa; los gobiernos locales la disminuyeron en 55,2 por ciento, por menor avance en la instalación de sistemas de agua potable; mientras la inversión del gobierno nacional creció en 18,4 por ciento, debido al avance en los primeros quince días de marzo en las obras acondicionamiento turístico de lago Yarinacocha y la ampliación del establecimiento penitenciario de Pucallpa.

Cuadro N° 12
UCAYALI: INVERSIÓN PÚBLICA ^{1/ 2/}
(Millones de soles)

	Marzo			Enero - Marzo		
	2019	2020	Var. % real	2019	2020	Var. % real
Gobierno nacional	2,0	2,4	18,4	3,9	9,2	132,3
Gobierno regional	15,3	5,5	-64,8	133,7	45,1	-66,9
Gobiernos locales	17,8	8,1	-55,2	25,2	20,4	-20,4
Total	35,1	16,0	-55,2	162,8	74,6	-55,0

1/ Información actualizada al 30 de abril de 2020.

2/ Comprende la adquisición de activos no financieros.

Fuente: MEF.

Elaboración: BCRP, Sucursal Iquitos. Departamento de Estudios Económicos.

- En el periodo enero-marzo, la inversión pública disminuyó en 55,0 por ciento interanual, debido a la menor ejecución de obras del gobierno regional y los gobiernos locales; mientras la inversión del gobierno nacional aumentó en 132,3 por ciento.
- En el periodo enero-marzo, Ucayali ejecutó el 11,3 por ciento del presupuesto institucional modificado (PIM); el gobierno regional avanzó el 16,8 por ciento, los gobiernos locales el 9,6 por ciento y el gobierno nacional el 5,1 por ciento.

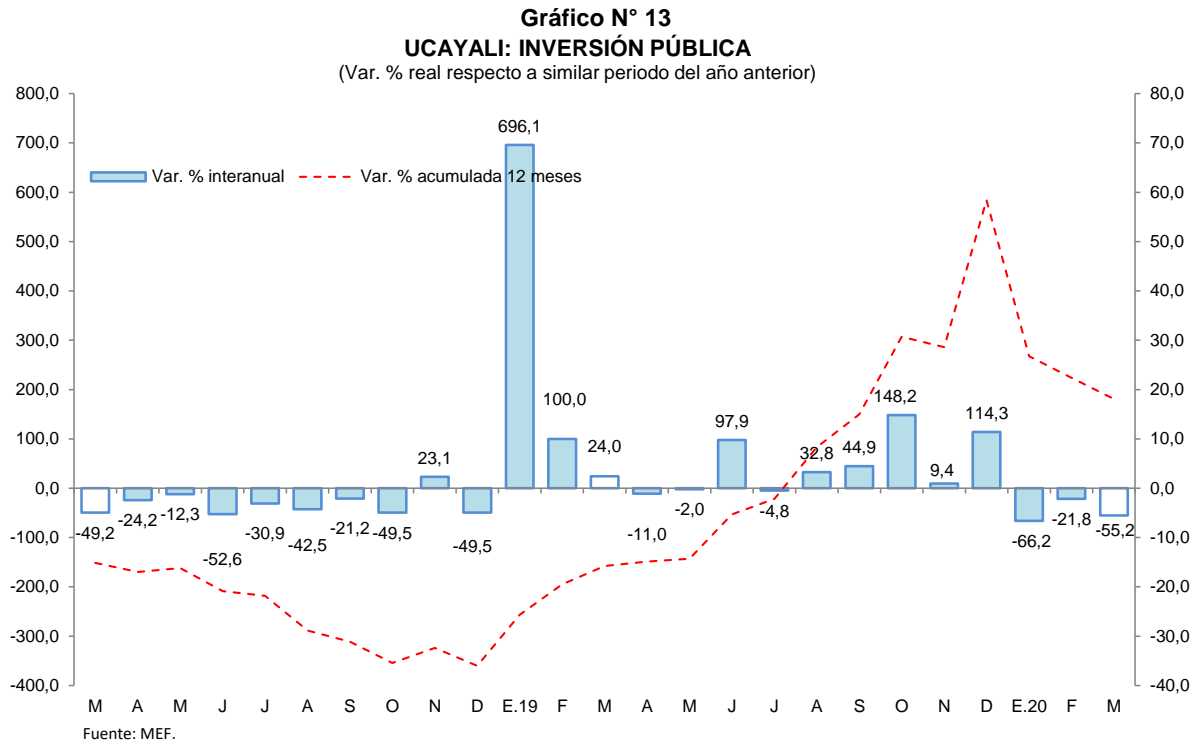

Los proyectos con mayor monto devengado, por nivel de gobierno, son los siguientes:

- El **gobierno nacional** invirtió S/ 1,0 millones en el acondicionamiento turístico del lago Yarinacocha; y S/ 0,9 millones en la ampliación del establecimiento penitenciario de Pucallpa.
- El **gobierno regional** destinó S/ 1,4 millones en la carretera Neshuya-Curimana; y S/ 1,0 millones en la construcción del centro de salud del área de influencia de Atalaya.
- **Los gobiernos locales** desembolsaron S/ 2,4 millones en la instalación del sistema de agua potable y alcantarillado de Aguaytía; y S/ 1,2 millones en el sistema de agua potable y alcantarillado del sector 12, en Manantay.



VI. ANEXOS

Anexo Nº 01

UCAYALI: PRODUCCIÓN AGROPECUARIA ^{1/}
(T.M.)

	2019											2020			
	Mar.	Abr.	May.	Jun.	Jul.	Ago.	Set.	Oct.	Nov.	Dic.	Ene.-Dic.	Ene.	Feb.	Mar.	
TOTAL AGRÍCOLA	90 662	87 907	89 462	78 136	74 137	76 132	81 456	89 021	93 130	94 833	1032 303	93 529	98 066	105 165	TOTAL AGRÍCOLA
Arroz cáscara	2 081	4 076	11 337	7 788	9 707	10 133	10 945	7 831	12 098	8 651	93 160	6 286	4 747	3 032	Arroz cáscara
Plátano	25 658	23 443	22 912	21 363	21 804	20 591	21 551	23 439	24 454	25 929	284 166	27 815	28 140	36 030	Plátano
Yuca	9 381	11 516	8 991	8 816	7 105	5 775	5 121	7 274	6 290	7 637	92 902	6 897	9 367	11 645	Yuca
Naranja	1 699	1 419	1 212	1 134	899	564	46	0	0	480	9 312	877	1 261	1 706	Naranja
Papaya	3 475	3 061	2 939	2 840	3 203	2 919	2 719	3 600	3 872	3 864	39 136	3 979	4 118	3 852	Papaya
Piña	695	539	506	496	497	530	831	1 204	1 288	1 543	9 804	994	859	653	Piña
Caña de azúcar	800	664	621	537	691	717	627	652	545	782	8 135	562	664	690	Caña de azúcar
Maíz amarillo duro	1 974	1 273	725	436	1 116	1 569	2 531	3 000	2 556	3 599	25 512	3 590	2 227	1 641	Maíz amarillo duro
Palma aceitera	30 364	28 454	26 938	23 702	20 394	25 820	29 139	30 554	32 238	32 488	337 507	30 862	31 516	30 607	Palma aceitera
Aguaje	1 249	760	915	779	739	629	552	985	1 048	956	12 145	1 441	1 865	1 397	Aguaje
Camu camu	483	338	98	19	5	11	32	137	117	206	1 633	96	124	453	Camu camu
Pijuayo fruto	1 411	819	279	0	0	0	76	393	427	159	6 539	913	1 794	1 396	Pijuayo fruto
Pijuayo palmito	96	94	94	89	88	85	88	85	86	92	1 076	92	91	114	Pijuayo palmito
Otros agrícolas															Otros agrícolas
Cacao	1 327	1 383	1 634	1 785	1 426	1 306	1 518	1 578	1 211	1 453	17 031	1 211	1 283	1 428	Cacao
Café	124	2 010	3 168	3 423	2 555	1 724	619	0	0	0	13 623	0	0	0	Café
Algodón	0	0	0	0	0	0	57	60	96	0	213	0	0	0	Algodón
Cocona	45	36	33	46	57	56	40	54	46	68	578	43	43	33	Cocona
Soya	0	0	0	0	0	3	12	19	32	19	85	12	0	3	Soya
Melón	0	0	0	0	30	37	86	383	21	17	574	0	0	0	Melón
Pepino	0	0	13	9	21	42	96	58	10	10	301	5	0	0	Pepino
Ungurahui	660	552	465	300	254	128	0	46	132	312	3 913	450	668	662	Ungurahui
Resto agrícola	9 140	7 470	6 582	4 574	3 546	3 493	4 770	7 669	6 563	6 568	74 958	7 404	9 299	9 823	Resto agrícola
TOTAL PECUARIO	2 121	2 372	2 311	2 391	2 378	2 753	2 247	2 847	2 201	2 789	27 963	1 924	1 646	2 127	TOTAL PECUARIO
Carne de ave	1 048	1 332	1 243	1 345	1 324	1 709	1 288	1 945	1 267	1 802	15 749	897	602	1 018	Carne de ave
Carne de porcino	73	71	70	74	69	56	58	56	69	107	851	70	68	71	Carne de porcino
Carne de vacuno	145	151	151	171	167	170	194	201	201	216	2 026	134	137	143	Carne de vacuno
Carne de ovino	2	2	2	2	2	2	3	3	3	4	29	2	2	2	Carne de ovino
Leche	551	496	546	502	510	475	376	341	375	375	5 597	506	504	581	Leche
Huevos	302	320	299	297	306	341	328	301	286	285	3 711	315	333	312	Huevos

1/ Cifras preliminares.

Fuente: Dirección Regional del MINAGRI de Ucayali.

Elaboración: BCRP - Sucursal Iquitos.



Anexo Nº 02

UCAYALI: PRODUCCIÓN PESQUERA
(T.M.)

	2019											2020			
	Mar.	Abr.	May.	Jun.	Jul.	Ago.	Set.	Oct.	Nov.	Dic.	Ene.-Dic.	Ene.	Feb.	Mar.	
DESEMBARQUE TOTAL ^{1/}	236	227	341	503	562	505	756	658	311	275	4 810	273	220	247	DESEMBARQUE TOTAL ^{1/}
Fresco	185	179	274	396	457	378	617	565	222	196	3 811	209	165	195	Fresco
Seco-salado	51	48	67	107	105	127	139	93	89	79	999	64	55	52	Seco-salado
DESEMBARQUE TOTAL ^{2/}	236	227	341	503	562	505	756	658	311	275	4 810	273	220	247	DESEMBARQUE TOTAL ^{2/}
Acarahuazú	1	1	1	1	2	4	5	3	3	1	24	2	1	1	Acarahuazú
Achacubo	0	0	0	0	0	0	0	0	0	0	0	0	0	0	Achacubo
Arahuana	2	1	0	7	0	0	0	10	1	0	24	1	2	3	Arahuana
Boquichico	51	68	77	154	173	149	298	348	79	45	1 521	38	50	53	Boquichico
Chiu Chiu	61	9	2	1	2	3	1	11	8	27	162	18	15	57	Chiu Chiu
Doncella	4	10	22	28	35	23	29	7	7	10	194	9	8	5	Doncella
Dorado	0	1	1	1	2	3	1	0	3	1	14	2	0	0	Dorado
Gamitana	0	1	2	1	2	2	1	0	1	0	11	1	0	0	Gamitana
Lisa	2	13	9	17	21	14	9	2	5	2	99	4	2	3	Lisa
LLambina	26	12	2	0	2	6	0	2	12	46	215	59	46	28	LLambina
Llausea	1	3	7	9	7	12	11	2	3	3	65	3	5	1	Llausea
Maparate	5	5	7	6	8	11	15	22	22	19	136	21	12	6	Maparate
Mota	8	5	12	18	19	18	23	19	23	22	183	23	8	9	Mota
Paco	1	2	3	1	2	3	3	0	1	0	18	1	1	1	Paco
Paiche	8	4	4	3	12	9	3	0	0	0	50	0	5	7	Paiche
Palometa	7	21	30	72	35	38	27	3	9	2	255	6	6	8	Palometa
Sardina	2	10	39	50	27	24	25	18	11	1	213	6	3	3	Sardina
Torre	0	0	0	0	0	0	0	0	0	1	2	1	0	0	Torre
Tucunaré	0	0	0	0	2	1	2	0	1	1	7	1	0	0	Tucunaré
Turushuqui	4	2	2	3	1	3	3	0	2	2	26	2	3	5	Turushuqui
Yulilla	3	1	0	0	2	3	1	2	3	4	25	4	3	3	Yulilla
Otras especies	50	58	121	131	208	179	299	209	117	88	1 566	71	50	54	Otras especies
PECES ORNAMENTALES (unidades)	8 237	29 445	22 301	38 800	111 164	78 978	67 080	45 153	18 574	43 255	487 297	20 615	16 850	10 182	PECES ORNAMENTALES (unidades)

1/ Por estado de conservación.

2/ Por tipo de especie.

Fuente: Dirección Regional de la Producción de Ucayali.

Elaboración: BCRP - Sucursal Iquitos.

Anexo Nº 03

UCAYALI: PRODUCCIÓN DE MADERA ROLLIZA
(m³)

	2019											2020			
	Mar.	Abr.	May.	Jun.	Jul.	Ago.	Set.	Oct.	Nov.	Dic.	Ene.-Dic.	Ene.	Feb.	Mar.	
Especies de madera															Especies de madera
Aguano masha	48	0	0	7	0	520	354	313	335	134	2 110	0	0	0	Aguano masha
Bolaina blanca	485	131	1 719	840	1 683	1 170	2 278	1 991	1 231	1 530	14 578	0	0	0	Bolaina blanca
Caoba	0	0	0	0	0	0	0	0	0	0	0	0	0	0	Caoba
Capirona	268	231	707	1 626	1 160	979	1 299	932	2 958	1 956	12 465	0	0	0	Capirona
Cachimbo	556	2 841	1 993	1 639	2 810	3 430	7 724	11 076	13 020	8 221	55 687	0	371	60	Cachimbo
Catahua	87	272	937	347	358	794	2 481	1 660	2 465	1 041	10 626	67	0	0	Catahua
Cedro	0	0	0	0	0	0	54	13	59	57	237	0	0	0	Cedro
Copaiba	1 341	471	3 573	330	1 457	6 281	7 224	5 660	7 173	7 376	41 668	0	0	0	Copaiba
Cumala	393	668	217	50	1 516	4 118	4 072	4 736	3 554	4 117	25 531	286	0	0	Cumala
Estoraque	371	180	599	56	45	263	519	2 219	791	1 402	6 633	42	427	0	Estoraque
Huayruro	1 500	491	731	71	1 685	1 930	4 198	3 393	7 366	2 722	25 768	0	0	0	Huayruro
Huimba negra	210	52	515	218	108	250	707	1 182	901	931	5 085	0	0	0	Huimba negra
Ishpingo	183	10	94	87	126	977	710	518	146	77	3 061	0	0	0	Ishpingo
Lagarto caspi	0	0	10	3	0	92	4	7	21	76	229	0	0	0	Lagarto caspi
Lupuna blanca	819	264	333	64	223	2 684	2 060	3 682	3 918	1 719	16 376	137	414	36	Lupuna blanca
Moena	98	273	97	96	86	135	802	310	1 103	254	3 510	0	0	0	Moena
Panguana	162	144	393	762	619	1 804	2 065	2 267	2 960	1 933	13 300	0	0	0	Panguana
Pashaco	337	74	540	586	344	89	2 830	1 648	3 149	1 394	11 685	0	0	0	Pashaco
Pumaquiro	55	58	22	36	150	159	122	153	270	87	1 156	0	11	0	Pumaquiro
Quinilla	131	447	459	112	845	1 305	1 115	1 566	863	768	7 876	0	0	0	Quinilla
Requia	157	17	0	35	282	0	11	6	25	260	793	0	0	0	Requia
Shihuahuaco	2 672	2 508	2 032	3 830	2 157	3 886	5 586	2 474	10 675	3 951	42 402	1 645	3 382	96	Shihuahuaco
Tornillo	679	1 252	1 381	2 388	1 980	2 293	4 172	4 954	6 382	3 383	29 630	0	0	0	Tornillo
Utucuro	0	0	170	0	0	0	11	319	31	0	531	0	0	0	Utucuro
Yacushapana	119	155	141	51	250	570	870	667	309	539	4 004	18	0	0	Yacushapana
Otros	2 773	3 823	10 172	2 860	6 363	6 980	16 647	15 728	24 113	17 870	111 753	1 438	291	0	Otros
TOTAL	13 442	14 361	26 835	16 091	24 246	40 710	67 917	67 474	93 816	61 798	446 695	3 633	4 895	193	TOTAL

Fuente: Gobierno Regional de Ucayali - Dirección de Gestión Forestal y Fauna Silvestre.

Elaboración: BCRP - Sucursal Iquitos.



Anexo Nº 04

UCAYALI: PRODUCCIÓN DE MADERA ASERRADA
(m³)

	2019											2020			Especies de madera
	Mar.	Abr.	May.	Jun.	Jul.	Ago.	Set.	Oct.	Nov.	Dic.	Ene.-Dic.	Ene.	Feb.	Mar.	
Especies de madera															Especies de madera
Aguano masha	52	5	0	0	0	0	0	0	0	0	171	117	54	67	Aguano masha
Caoba	0	0	0	0	0	0	0	0	0	0	0	0	0	0	Caoba
Capirona	178	332	228	73	25	51	117	194	226	254	2 213	1 620	2 277	1 563	Capirona
Cachimbo	4 747	3 541	0	62	32	0	122	46	47	0	17 986	7 835	4 974	2 927	Cachimbo
Catahua	676	176	0	34	0	81	0	130	0	27	1 293	992	808	997	Catahua
Cedro	63	0	140	337	215	102	47	83	41	23	1 086	116	376	104	Cedro
Copaiba	2 036	2 136	20	372	81	28	11	0	0	3	7 600	3 979	3 049	2 448	Copaiba
Cumala	1 413	1 304	683	871	560	764	791	670	981	95	10 901	3 228	1 971	1 405	Cumala
Estoraque	316	389	32	0	0	0	0	0	0	353	1 208	622	349	369	Estoraque
Huayuro	1 813	1 536	110	80	0	0	0	0	0	0	7 048	2 014	1 820	1 404	Huayuro
Huimba	176	134	0	0	0	0	0	0	0	0	478	476	259	243	Huimba
Ishpingo	83	338	0	0	4	11	0	0	13	3	699	305	140	329	Ishpingo
Lagarto caspi	0	0	0	0	0	0	0	0	0	0	21	23	7	7	Lagarto caspi
Lupuna	90	143	0	0	23	14	5	0	13	0	466	141	164	40	Lupuna
Marupa	34	9	73	137	124	49	101	100	156	8	813	228	94	13	Marupa
Moena	503	324	0	47	21	110	12	17	13	0	1 582	198	310	213	Moena
Pashaco	419	190	93	50	39	68	34	6	15	0	1 565	1 103	1 309	603	Pashaco
Pumaquiro	58	30	0	28	29	0	0	0	0	0	277	92	76	51	Pumaquiro
Quinilla	49	50	0	0	0	0	0	0	0	0	369	141	358	73	Quinilla
Requia	57	49	0	0	0	0	0	0	0	0	142	50	74	175	Requia
Shihuahuaco	1 738	33 374	622	462	132	220	66	511	594	1 229	44 012	3 284	24 776	2 379	Shihuahuaco
Tornillo	0	1 464	1 078	1 400	1 383	828	1 111	916	288	374	8 840	3 052	3 145	1 523	Tornillo
Utucuro	44	39	0	0	0	0	0	0	0	0	234	114	0	26	Utucuro
Yacushapana	90	35	0	0	0	0	0	0	0	0	351	185	306	190	Yacushapana
Otros	7 084	3 724	2 399	2 410	2 057	1 938	1 809	1 779	1 175	1 972	40 703	10 206	9 122	30 723	Otros
TOTAL	21 720	49 322	5 478	6 362	4 725	4 264	4 226	4 452	3 562	4 342	150 058	40 121	55 818	47 873	TOTAL

Fuente: Gobierno Regional de Ucayali - Dirección de Gestión Forestal y Fauna Silvestre.

Elaboración: BCRP - Sucursal Iquitos.

Anexo Nº 05

UCAYALI: PRODUCCIÓN DE HIDROCARBUROS LÍQUIDOS Y GAS

	2019											2020			
	Mar.	Abr.	May.	Jun.	Jul.	Ago.	Set.	Oct.	Nov.	Dic.	Ene.-Dic.	Ene.	Feb.	Mar.	
LÍQUIDOS GN ^{1/} *Lote 31-C (LGN)	26	23	25	20	24	24	21	20	19	19	274	18	16	16	LÍQUIDOS GN ^{1/} *Lote 31-C (LGN)
PETRÓLEO ^{1/} *Lote 131	96	90	95	92	94	91	94	92	85	87	1 119	83	73	74	PETRÓLEO ^{1/} *Lote 131
GAS NATURAL ^{2/} *Lote 31-C	101	106	381	272	338	894	634	609	188	24	4 004	94	110	7	GAS NATURAL ^{2/} *Lote 31-C

1/ Miles de barriles.

2/ Millones de pies cúbicos.

Fuente: Perúpetro S.A.

Elaboración: BCRP - Sucursal Iquitos.

Anexo Nº 06

UCAYALI: PRODUCCIÓN MANUFACTURERA ^{1/}
(Índice de volumen físico: 2007=100)

C I I U	2019											2020			C I I U	
	Mar.	Abr.	May.	Jun.	Jul.	Ago.	Set.	Oct.	Nov.	Dic.	Ene.-Dic.	Ene.	Feb.	Mar.		
MANUFACTURA PRIMARIA	0,0	0,0	0,0	0,0	0,0	0,0	0,0	0,0	0,0	0,0	0,0	0,0	0,0	n.d.	n.d.	MANUFACTURA PRIMARIA
2320 -Refinación de petróleo	0,0	0,0	0,0	0,0	0,0	0,0	0,0	0,0	0,0	0,0	0,0	0,0	0,0	n.d.	n.d.	2320 -Refinación de petróleo
MANUFACTURA NO PRIMARIA	202,4	221,9	169,8	198,0	182,1	166,7	210,9	194,1	191,4	196,1	196,3	217,5	n.d.	n.d.	MANUFACTURA NO PRIMARIA	
1553 -Bebidas malteadas	340,1	270,4	334,7	395,5	363,4	334,5	431,3	391,6	391,6	399,0	365,1	367,6	n.d.	n.d.	1553 -Bebidas malteadas	
1554 -Bebidas gaseosas	245,3	228,0	296,0	221,0	324,3	256,4	242,6	278,7	239,9	227,3	246,3	252,3	n.d.	n.d.	1554 -Bebidas gaseosas	
2010 -Madera aserrada	99,8	226,7	25,2	29,2	21,7	19,6	19,4	20,5	16,4	20,0	57,5	106,4	n.d.	n.d.	2010 -Madera aserrada	
2021 -Triplay	62,4	63,9	72,6	68,6	74,9	84,7	69,0	72,1	74,0	67,7	67,7	67,7	n.d.	n.d.	2021 -Triplay	
2710 -Calaminas y varillas	17,3	3,3	3,5	0,0	3,7	1,9	3,4	20,3	6,6	7,1	7,6	0,9	n.d.	n.d.	2710 -Calaminas y varillas	
2899 -Clavos para madera	0,0	0,0	0,0	0,0	0,0	0,0	0,0	0,0	0,0	0,0	0,0	0,0	n.d.	n.d.	2899 -Clavos para madera	
TOTAL	134,4	147,3	112,8	131,5	120,9	110,7	140,1	128,9	127,1	130,2	130,3	144,4	n.d.	n.d.	TOTAL	

1/ Cifras preliminares

Fuente: Dirección Regional de la Producción de Ucayali - Encuesta a Empresas Industriales.

Elaboración: BCRP - Sucursal Iquitos.

Anexo Nº 07

UCAYALI: PRODUCCIÓN MANUFACTURERA ^{1/}
(Variación Porcentual)

C I I U	2019/2018											2020/2019			C I I U
	Mar.	Abr.	May.	Jun.	Jul.	Ago.	Set.	Oct.	Nov.	Dic.	Ene.-Dic.	Ene.	Feb.	Mar.	
MANUFACTURA PRIMARIA	-100,0	-100,0	-	-100,0	-100,0	-100,0	-100,0	-	-	-	-100,0	-	n.d.	n.d.	MANUFACTURA PRIMARIA
2320 -Refinación de petróleo	-100,0	-100,0	-	-100,0	-100,0	-100,0	-100,0	-	-	-	-100,0	-	n.d.	n.d.	2320 -Refinación de petróleo
MANUFACTURA NO PRIMARIA	18,8	13,0	-17,7	-4,4	-8,7	-28,0	6,6	-9,1	-10,2	-23,9	-4,5	-9,2	n.d.	n.d.	MANUFACTURA NO PRIMARIA
1553 -Bebidas malteadas	24,6	-16,7	-9,2	4,9	0,7	-17,7	26,0	8,9	8,6	-14,1	3,3	-13,3	n.d.	n.d.	1553 -Bebidas malteadas
1554 -Bebidas gaseosas	30,3	-19,8	-4,3	1,8	5,2	-25,3	-24,6	-12,3	-9,4	-10,7	-14,1	7,2	n.d.	n.d.	1554 -Bebidas gaseosas
2010 -Madera aserrada	0,2	125,7	-66,4	-58,8	-67,6	-78,8	-76,7	-80,0	-84,1	-79,1	-36,8	9,5	n.d.	n.d.	2010 -Madera aserrada
2021 -Triplay	14,8	5,4	27,2	14,8	4,0	0,2	19,4	13,0	6,3	21,2	15,3	14,9	n.d.	n.d.	2021 -Triplay
2710 -Calaminas y varillas	7,9	-78,4	-76,5	-	-	-79,7	-64,9	83,1	23,7	107,7	-34,7	-94,8	n.d.	n.d.	2710 -Calaminas y varillas
2899 -Clavos de madera	-	-	-	-	-	-	-	-	-	-	-	-	n.d.	n.d.	2899 -Clavos de madera
TOTAL	17,5	12,1	-17,7	-9,3	-12,7	-28,1	6,5	-9,1	-10,2	-23,9	-5,7	-9,2	n.d.	n.d.	TOTAL

1/ cifras preliminares

Fuente: Dirección Regional de la Producción de Ucayali - Encuesta a Empresas Industriales.

Elaboración: BCRP - Sucursal Iquitos.



Anexo N° 08

**PUCALLPA: EMPLEO FORMAL URBANO EN EMPRESAS DE 10 Y MÁS TRABAJADORES
POR SECTORES ECONÓMICOS
(Variación porcentual con respecto al mismo mes del año anterior)**

Año	Mes	Primario ^{1/}	Industria	Comercio	Transporte	Servicios ^{2/}	Total
2019	MAR.	-15,3	-0,5	0,4	-3,6	23,9	4,5
	ABR.	-15,6	-0,3	-2,2	2,8	3,8	0,0
	MAY.	-18,1	1,6	-3,2	4,5	-2,4	-1,5
	JUN.	-7,0	2,0	-5,2	12,6	1,3	0,7
	JUL.	-2,4	1,2	-6,6	10,0	-0,2	-0,3
	AGO.	-5,4	1,2	-6,7	17,5	-0,3	0,2
	SET.	-20,1	3,4	-1,4	22,1	-1,7	1,2
	OCT.	-13,1	-0,9	-2,3	22,4	-6,0	-1,1
	NOV.	-13,6	0,1	-3,1	23,2	-6,1	-1,0
	DIC.	-18,0	-0,1	-4,4	37,2	-7,7	-1,1
2020	ENE.	n.d.	n.d.	n.d.	n.d.	n.d.	n.d.
	FEB.	n.d.	n.d.	n.d.	n.d.	n.d.	n.d.
	MAR. ^{3/}	n.d.	n.d.	n.d.	n.d.	n.d.	n.d.

Nota: La información corresponde al primer día de cada mes.

1/ Conformada por las subramas agricultura, pesca y minería.

2/ Conformada por las subramas servicios prestados a empresas, restaurantes y hoteles, establecimientos financieros, enseñanza, servicios sociales y comunales; y electricidad, gas y agua.

3/ Preliminar.

Fuente: MTPE – Encuesta Nacional de Variación Mensual del Empleo (ENVME).

Elaboración: BCRP - Sucursal Iquitos.

Anexo Nº 09

UCAYALI: EXPORTACIONES POR GRUPO DE PRODUCTOS ^{1/}
(Valor FOB - Millones de US\$)

	2019											2020			
	Mar.	Abr.	May.	Jun.	Jul.	Ago.	Set.	Oct.	Nov.	Dic.	Ene.-Dic.	Ene.	Feb.	Mar.	
Productos no tradicionales	1,5	1,7	1,2	2,5	3,1	1,7	2,1	1,9	2,8	1,8	22,8	2,2	3,6	1,7	Productos no tradicionales
Forestales	1,3	1,5	1,0	1,8	1,5	1,3	1,6	1,6	2,5	1,3	17,7	1,6	1,1	1,4	Forestales
- Madera aserrada	0,8	0,6	0,6	0,2	0,4	0,5	0,5	0,7	1,8	1,1	7,9	1,2	0,4	0,5	- Madera aserrada
- Tablillas y frisos	0,4	0,4	0,2	0,5	0,7	0,4	0,6	0,5	0,3	0,1	5,4	0,0	0,0	0,2	- Tablillas y frisos
- Machihembrado	0,0	0,0	0,0	0,0	0,0	0,0	0,0	0,0	0,0	0,0	0,0	0,0	0,0	0,0	- Machihembrado
- Triplay	0,0	0,0	0,0	0,0	0,0	0,0	0,0	0,0	0,0	0,0	0,1	0,0	0,0	0,0	- Triplay
- Tableros	0,0	0,0	0,0	0,0	0,0	0,0	0,0	0,0	0,0	0,0	0,0	0,0	0,0	0,0	- Tableros
- Tarugos y trefilados	0,0	0,0	0,0	0,0	0,0	0,0	0,0	0,0	0,0	0,0	0,0	0,0	0,0	0,0	- Tarugos y trefilados
- Otros acabados	0,1	0,5	0,1	1,1	0,5	0,5	0,5	0,4	0,3	0,1	4,3	0,3	0,7	0,7	- Otros acabados
Agroindustriales	0,1	0,1	0,2	0,7	1,6	0,4	0,4	0,3	0,3	0,4	4,9	0,5	2,5	0,3	Agroindustriales
- Camu camu	0,0	0,0	0,0	0,1	0,0	0,0	0,0	0,0	0,0	0,0	0,2	0,0	0,0	0,0	- Camu camu
- Uña de gato	0,0	0,0	0,0	0,0	0,0	0,0	0,0	0,0	0,0	0,0	0,0	0,0	0,0	0,0	- Uña de gato
- Sangre de grado	0,0	0,0	0,0	0,0	0,0	0,0	0,0	0,0	0,0	0,0	0,0	0,0	0,0	0,0	- Sangre de grado
- Cacao en grano	0,1	0,1	0,2	0,6	1,5	0,4	0,4	0,2	0,3	0,4	4,7	0,5	0,0	0,2	- Cacao en grano
- Otros	0,0	0,0	0,0	0,0	0,0	0,0	0,0	0,1	0,0	0,0	0,1	0,0	2,5	0,1	- Otros
Pesqueros	0,0	0,0	0,0	0,0	0,0	0,0	0,0	0,0	0,0	0,0	0,0	0,0	0,0	0,0	Pesqueros
- Peces ornamentales	0,0	0,0	0,0	0,0	0,0	0,0	0,0	0,0	0,0	0,0	0,0	0,0	0,0	0,0	- Peces ornamentales
- Pescado congelado	0,0	0,0	0,0	0,0	0,0	0,0	0,0	0,0	0,0	0,0	0,0	0,0	0,0	0,0	- Pescado congelado
- Pescado seco salado	0,0	0,0	0,0	0,0	0,0	0,0	0,0	0,0	0,0	0,0	0,0	0,0	0,0	0,0	- Pescado seco salado
Otros	0,1	0,0	0,0	0,0	0,0	0,0	0,1	0,0	0,0	0,0	0,2	0,0	0,0	0,1	Otros
Resto	0,0	0,0	0,0	0,0	0,0	0,0	0,0	0,0	0,0	0,0	0,0	0,0	0,0	0,0	Resto
TOTAL EXPORTACIONES	1,5	1,7	1,2	2,5	3,1	1,7	2,1	1,9	2,8	1,8	22,8	2,2	3,6	1,7	TOTAL EXPORTACIONES

1/ cifras preliminares.

Fuente: SUNAT.

Elaboración: BCRP - Sucursal Iquitos.



Anexo Nº 10

UCAYALI: EJECUCIÓN DEL PRESUPUESTO DE GASTOS DEL GOBIERNO NACIONAL ^{1/}
(Millones de soles)

	2019											2020			
	Mar.	Abr.	May.	Jun.	Jul.	Ago.	Set.	Oct.	Nov.	Dic.	Ene.-Dic.	Ene.	Feb.	Mar.	
GASTOS NO FINANCIEROS	40,4	52,2	54,3	51,0	66,7	43,8	50,4	55,4	82,4	99,4	684,6	43,8	53,2	59,1	GASTOS NO FINANCIEROS
a. GASTOS CORRIENTES	38,4	44,9	48,1	42,3	60,6	39,1	41,7	44,8	53,0	56,4	555,8	35,4	49,6	56,7	a. GASTOS CORRIENTES
1. Personal y obligaciones	19,3	19,2	20,6	19,9	23,0	19,3	19,5	19,8	20,8	25,4	244,3	19,0	17,6	17,5	1. Personal y obligaciones
2. Pensiones y prestaciones sociales	1,3	1,3	1,1	1,2	6,6	1,1	0,2	0,3	0,2	2,2	17,9	1,1	1,4	1,5	2. Pensiones y prestaciones sociales
3. Bienes y servicios	12,5	11,2	11,4	10,0	17,1	12,3	11,5	13,4	14,2	21,1	154,5	13,9	8,1	8,8	3. Bienes y servicios
4. Donaciones y transferencias	0,0	0,1	0,6	0,2	5,7	-0,7	2,0	0,5	2,4	0,8	30,6	0,0	14,3	0,2	4. Donaciones y transferencias
5. Otros gastos corrientes	5,3	13,1	14,5	10,9	8,2	7,0	8,5	10,8	15,4	6,9	108,5	1,4	8,2	28,7	5. Otros gastos corrientes
b. GASTOS DE CAPITAL	2,0	7,3	6,1	8,7	6,2	4,7	8,8	10,6	29,5	43,1	128,8	8,4	3,6	2,4	b. GASTOS DE CAPITAL
1. Adquisición de activos no financieros	2,0	4,9	2,7	5,7	5,2	4,6	8,8	9,6	29,5	43,0	117,9	3,2	3,6	2,4	1. Adquisición de activos no financieros
2. Donaciones y transferencias	0,0	0,1	0,0	2,0	0,0	0,0	0,0	0,9	0,0	0,0	3,0	5,3	0,0	0,0	2. Donaciones y transferencias
3. Otros gastos de capital	0,0	2,4	3,4	1,0	1,0	0,0	0,0	0,0	0,0	0,1	7,8	0,0	0,0	0,0	3. Otros gastos de capital

1/ Información actualizada al 30 de abril de 2020.

Fuente: MEF.

Elaboración: BCRP - Sucursal Iquitos.

Anexo Nº 11

UCAYALI: EJECUCIÓN DEL PRESUPUESTO DE GASTOS DEL GOBIERNO REGIONAL ^{1/}
(Millones de soles)

	2019											2020			
	Mar.	Abr.	May.	Jun.	Jul.	Ago.	Set.	Oct.	Nov.	Dic.	Ene.-Dic.	Ene.	Feb.	Mar.	
GASTOS NO FINANCIEROS	64,7	55,5	89,3	103,0	91,1	115,7	89,5	120,8	99,1	157,2	1199,4	80,2	63,0	60,6	GASTOS NO FINANCIEROS
a. GASTOS CORRIENTES	49,4	52,8	52,6	72,3	57,6	66,1	43,4	58,6	56,5	92,4	696,8	53,5	50,2	55,2	a. GASTOS CORRIENTES
1. Personal y obligaciones	35,9	38,5	38,0	39,2	43,3	48,5	30,7	41,3	39,2	55,0	488,9	46,8	40,5	40,9	1. Personal y obligaciones
2. Pensiones y prestaciones sociales	3,4	1,9	1,9	1,9	2,3	2,0	2,4	2,5	1,8	3,6	28,0	2,5	2,0	1,9	2. Pensiones y prestaciones sociales
3. Bienes y servicios	10,0	12,3	12,2	11,5	11,9	15,6	10,3	14,6	15,3	30,0	154,4	4,1	7,5	12,4	3. Bienes y servicios
4. Donaciones y transferencias corrientes	0,0	0,0	0,0	0,0	0,0	0,0	0,0	0,2	0,0	0,0	0,0	0,0	0,0	0,0	4. Donaciones y transferencias corrientes
5. Otros gastos corrientes	0,2	0,1	0,6	19,6	0,1	0,0	0,1	0,0	0,2	3,9	25,1	0,0	0,2	0,0	5. Otros gastos corrientes
b. GASTOS DE CAPITAL	15,3	2,7	36,7	30,7	33,5	49,6	46,1	62,2	42,6	64,7	502,6	26,7	12,9	5,5	b. GASTOS DE CAPITAL
1. Adquisición de activos no financieros	15,3	2,7	36,7	30,7	33,5	49,6	46,1	62,2	42,6	64,7	502,6	26,7	12,9	5,5	1. Adquisición de activos no financieros
2. Donaciones y transferencias	0,0	0,0	0,0	0,0	0,0	0,0	0,0	0,0	0,0	0,0	0,0	0,0	0,0	0,0	2. Donaciones y transferencias
3. Otros gastos de capital	0,0	0,0	0,0	0,0	0,0	0,0	0,0	0,0	0,0	0,0	0,0	0,0	0,0	0,0	3. Otros gastos de capital

1/ Información actualizada al 30 de abril de 2020.

Fuente: MEF.

Elaboración: BCRP - Sucursal Iquitos.



Anexo Nº 12

UCAYALI: EJECUCIÓN DEL PRESUPUESTO DE GASTOS DE LOS GOBIERNOS LOCALES 1/
(Millones de soles)

	2019											2020			
	Mar.	Abr.	May.	Jun.	Jul.	Ago.	Set.	Oct.	Nov.	Dic.	Ene.-Dic.	Ene.	Feb.	Mar.	
GASTOS NO FINANCIEROS	33,4	44,9	22,9	46,0	35,7	45,1	43,6	31,2	36,7	58,8	424,6	15,8	22,7	27,4	GASTOS NO FINANCIEROS
a. GASTOS CORRIENTES	15,6	16,4	18,4	16,8	19,3	14,8	14,6	14,3	16,3	22,1	187,5	12,9	13,4	19,3	a. GASTOS CORRIENTES
1. Personal y obligaciones	2,1	2,5	2,6	2,3	3,0	2,1	2,2	2,5	2,3	3,1	30,0	3,1	2,3	2,7	1. Personal y obligaciones
2. Pensiones y prestaciones sociales	0,3	0,8	0,8	1,1	0,8	0,7	0,8	0,8	1,9	3,0	11,5	0,1	0,4	0,2	2. Pensiones y prestaciones sociales
3. Bienes y servicios	12,9	12,8	14,9	13,4	14,8	11,4	11,2	10,8	11,6	14,7	141,2	9,4	10,5	16,1	3. Bienes y servicios
4. Donaciones y transferencias	0,2	0,2	0,1	0,0	0,5	0,5	0,3	0,1	0,3	0,9	3,5	0,1	0,2	0,1	4. Donaciones y transferencias
5. Otros gastos corrientes	0,1	0,2	0,1	0,0	0,1	0,1	0,1	0,1	0,2	0,3	1,4	0,1	0,0	0,2	5. Otros gastos corrientes
b. GASTOS DE CAPITAL	17,8	28,5	4,5	29,1	16,4	30,4	29,0	16,9	20,4	36,7	237,1	3,0	9,3	8,2	b. GASTOS DE CAPITAL
1. Adquisición de activos no financieros	17,8	28,5	4,5	29,1	16,4	30,4	26,9	16,6	20,4	36,6	234,7	3,0	9,3	8,1	1. Adquisición de activos no financieros
2. Donaciones y transferencias	0,0	0,0	0,0	0,0	0,0	0,0	2,1	0,3	0,0	0,0	2,4	0,0	0,0	0,0	2. Donaciones y transferencias
3. Otros gastos de capital	0,0	0,0	0,0	0,0	0,0	0,0	0,0	0,0	0,0	0,0	0,0	0,0	0,0	0,0	3. Otros gastos de capital

1/ Información actualizada al 30 de abril de 2020.

Fuente: MEF.

Elaboración: BCRP - Sucursal Iquitos.

Anexo Nº 13

UCAYALI: INVERSIÓN NO FINANCIERA DEL GOBIERNO NACIONAL ^{1/}
(Millones de soles)

FUNCIÓN	2019											2020			FUNCIÓN
	Mar.	Abr.	May.	Jun.	Jul.	Ago.	Set.	Oct.	Nov.	Dic.	Ene.-Dic.	Ene.	Feb.	Mar.	
Planeamiento	0,0	0,1	0,1	0,1	0,2	0,3	0,1	0,1	0,2	0,1	1,4	0,0	0,0	0,1	Planeamiento
Justicia	0,1	0,1	0,3	0,1	0,1	0,1	0,3	0,1	13,1	25,8	40,3	0,6	1,3	0,9	Justicia
Agropecuaria	0,2	0,4	0,8	0,6	0,4	1,1	0,9	1,1	0,8	1,6	8,1	0,1	0,2	0,1	Agropecuaria
Protección social	0,0	0,0	0,0	0,0	0,0	0,0	0,0	0,0	0,0	0,3	0,4	0,0	0,0	0,0	Protección social
Industria	0,0	0,0	0,0	0,0	0,0	0,0	0,0	0,0	0,1	0,0	0,3	0,0	0,0	0,0	Industria
Educación	0,1	0,0	0,1	0,3	1,0	1,1	1,4	3,5	8,8	7,9	24,3	0,0	0,1	0,1	Educación
Cultura y deporte	0,0	0,0	0,0	0,0	0,0	0,0	0,0	0,1	0,0	0,1	0,1	0,0	0,0	0,0	Cultura y deporte
Energía	0,0	0,0	0,0	0,0	0,0	0,1	0,4	0,1	0,2	0,1	1,0	0,0	0,0	0,0	Energía
Saneamiento	0,0	1,1	0,0	0,0	0,0	0,0	0,0	0,9	1,5	1,9	5,5	0,0	0,0	0,0	Saneamiento
Ambiente	0,0	0,0	0,0	0,1	0,1	0,1	0,1	0,6	0,9	0,1	2,0	0,0	0,2	0,0	Ambiente
Transporte	1,0	2,2	0,5	3,2	2,0	0,4	1,7	1,3	1,5	1,6	15,4	0,6	0,1	0,0	Transporte
Turismo	0,6	0,9	0,8	1,1	1,2	1,2	3,7	1,8	2,2	2,6	17,4	1,8	1,6	1,0	Turismo
Vivienda y desarrollo urbano	0,0	0,0	0,0	0,0	0,0	0,0	0,0	0,0	0,0	0,0	0,0	0,0	0,0	0,0	Vivienda y desarrollo urbano
Orden público y seguridad	0,0	0,0	0,1	0,1	0,1	0,2	0,3	0,2	0,2	0,7	1,9	0,0	0,0	0,0	Orden público y seguridad
TOTAL DE INVERSIONES	2,0	4,9	2,7	5,7	5,2	4,6	8,8	9,6	29,5	43,0	117,9	3,2	3,6	2,4	TOTAL DE INVERSIONES

1/ Información actualizada al 30 de abril de 2020.

Fuente: MEF.

Elaboración: BCRP - Sucursal Iquitos.



Anexo Nº 14

UCAYALI: INVERSIÓN NO FINANCIERA DEL GOBIERNO REGIONAL ^{1/}
(Millones de soles)

FUNCIÓN	2019											2020			FUNCIÓN
	Mar.	Abr.	May.	Jun.	Jul.	Ago.	Set.	Oct.	Nov.	Dic.	Ene.-Dic.	Ene.	Feb.	Mar.	
Planeamiento	0,4	0,2	9,4	0,6	1,5	0,9	0,3	2,6	2,0	0,8	29,8	8,6	3,5	0,3	Planeamiento
Agropecuaria	0,3	0,8	0,9	0,3	0,4	0,3	0,3	0,4	0,8	1,0	5,8	0,1	0,5	0,4	Agropecuaria
Protección social	0,0	0,0	0,0	0,0	0,0	0,0	0,0	0,0	0,0	0,1	0,1	0,0	0,0	0,0	Protección social
Trabajo	0,0	0,0	0,0	0,0	0,0	0,0	0,0	0,0	0,0	0,0	0,1	0,0	0,0	0,0	Trabajo
Orden público y seguridad	0,0	0,0	0,0	0,0	0,0	0,0	0,0	0,0	0,0	0,0	0,0	0,0	0,0	0,0	Orden público y seguridad
Educación	8,6	0,6	6,6	8,0	10,6	6,1	1,6	4,4	5,4	7,3	65,4	2,4	0,8	0,2	Educación
Energía	0,0	0,0	0,0	0,0	0,0	0,0	0,0	0,0	0,0	0,0	0,0	0,0	0,0	0,0	Energía
Pesca	0,1	0,1	0,1	0,2	0,1	0,1	0,2	0,2	0,3	0,1	1,6	0,1	0,0	0,2	Pesca
Saneamiento	0,8	0,0	1,1	1,2	1,3	1,2	2,5	1,7	4,0	2,0	15,7	0,6	0,4	0,4	Saneamiento
Salud	0,7	0,8	2,6	10,6	6,0	21,0	23,6	12,3	9,7	26,7	186,0	5,5	5,8	2,1	Salud
Medio ambiente	0,0	0,0	0,0	0,0	0,0	0,0	0,0	0,0	0,2	0,0	0,2	0,0	0,0	0,0	Medio ambiente
Transporte	4,0	0,1	15,6	9,8	13,2	19,7	17,5	38,8	20,1	26,4	193,3	9,4	1,9	1,9	Transporte
Turismo	0,0	0,0	0,0	0,0	0,0	0,0	0,0	0,0	0,0	0,1	0,1	0,0	0,0	0,0	Turismo
Vivienda y desarrollo urbano	0,3	0,0	0,4	0,0	0,0	0,0	0,0	1,3	0,1	0,0	2,9	0,0	0,0	0,0	Vivienda y desarrollo urbano
Minería	0,0	0,0	0,0	0,0	0,0	0,0	0,0	0,0	0,0	0,0	0,0	0,0	0,0	0,0	Minería
Industria	0,0	0,1	0,0	0,1	0,3	0,2	0,0	0,3	0,1	0,3	1,5	0,0	0,1	0,1	Industria
Comunicaciones	0,0	0,0	0,0	0,0	0,0	0,0	0,0	0,1	0,0	0,0	0,1	0,0	0,0	0,0	Comunicaciones
TOTAL DE INVERSIONES	15,3	2,7	36,7	30,7	33,5	49,6	46,1	62,2	42,6	64,7	502,6	26,7	12,9	5,5	TOTAL DE INVERSIONES

1/ Información actualizada al 30 de abril de 2020.

Fuente: MEF.

Elaboración: BCRP - Sucursal Iquitos.

Anexo Nº 15

UCAYALI: INVERSIÓN NO FINANCIERA DE LOS GOBIERNOS LOCALES ^{1/}
(Millones de soles)

FUNCIÓN	2019											2020			FUNCIÓN
	Mar.	Abr.	May.	Jun.	Jul.	Ago.	Set.	Oct.	Nov.	Dic.	Ene.-Dic.	Ene.	Feb.	Mar.	
Planeamiento	0,9	4,7	1,1	3,1	3,6	0,8	3,4	2,2	3,1	5,0	28,9	0,7	1,2	0,9	Planeamiento
Agropecuaria	0,0	0,0	0,1	0,2	0,5	0,4	0,4	0,4	0,3	0,8	3,2	0,0	0,6	0,3	Agropecuaria
Protección social	0,3	0,3	0,3	0,5	0,4	0,1	0,1	0,1	0,1	0,1	2,8	0,0	0,1	0,0	Protección social
Trabajo	0,0	0,0	0,0	0,0	0,0	0,0	0,0	0,0	0,0	0,0	0,0	0,0	0,0	0,0	Trabajo
Orden público y seguridad	0,0	0,0	0,0	0,2	0,1	0,0	0,1	0,0	0,2	0,5	1,3	0,0	0,0	0,0	Orden público y seguridad
Educación	1,0	1,0	1,0	3,5	0,1	1,5	2,5	0,6	0,8	1,9	15,2	0,2	0,8	0,6	Educación
Cultura y deporte	0,1	0,3	0,4	1,5	0,4	0,1	0,1	0,2	0,3	-0,1	3,4	0,0	0,5	0,0	Cultura y deporte
Energía	0,1	0,3	0,3	0,2	0,1	0,1	0,2	0,3	0,0	0,2	2,1	0,1	0,3	0,1	Energía
Industria	0,0	0,0	0,0	0,0	0,0	0,0	0,0	0,0	0,0	0,0	0,0	0,0	0,0	0,0	Industria
Comercio	0,3	0,1	0,0	0,0	0,0	0,0	0,0	0,0	0,0	0,0	0,8	0,0	0,0	0,0	Comercio
Saneamiento	14,8	17,9	1,1	15,2	7,2	22,7	13,8	8,9	12,2	20,2	135,1	1,5	3,0	4,3	Saneamiento
Salud	0,0	0,0	0,0	0,0	0,0	0,0	0,0	0,2	0,0	0,2	0,6	0,0	0,0	0,0	Salud
Ambiente	0,0	0,0	0,1	0,2	0,2	0,3	0,5	0,2	0,5	1,0	3,1	0,0	0,0	0,1	Ambiente
Transporte	0,3	3,9	0,1	3,9	2,8	3,0	3,6	1,5	1,7	4,8	28,1	0,2	1,8	1,5	Transporte
Comunicaciones	0,1	0,0	0,0	0,0	0,0	0,1	0,1	0,0	0,0	0,0	0,3	0,0	0,0	0,1	Comunicaciones
Turismo	0,0	0,0	0,0	0,0	0,0	0,0	0,0	0,0	0,0	0,0	0,0	0,0	0,0	0,0	Turismo
Vivienda y desarrollo urbano	0,0	0,0	0,0	0,6	0,9	1,2	2,0	2,0	1,0	2,0	9,7	0,1	1,1	0,4	Vivienda y desarrollo urbano
TOTAL DE INVERSIONES	17,8	28,5	4,5	29,1	16,4	30,4	26,9	16,6	20,4	36,6	234,7	3,0	9,3	8,1	TOTAL DE INVERSIONES

1/ Información actualizada al 30 de abril de 2020.

Fuente: MEF.

Elaboración: BCRP - Sucursal Iquitos.



Anexo Nº 16

UCAYALI: DEPÓSITOS ^{1/}
(Saldos en millones de soles)

	2019										2020			
	Mar.	Abr.	May.	Jun.	Jul.	Ago.	Set.	Oct.	Nov.	Dic.	Ene.	Feb.	Mar.	
A. BANCA MÚLTIPLE	698	695	665	661	615	636	651	604	629	600	576	593	n.d.	A. BANCA MÚLTIPLE
B. EMPRESAS FINANCIERAS	12	12	12	13	14	14	14	14	14	14	15	15	n.d.	B. EMPRESAS FINANCIERAS
C. ENTIDADES MICROF. N.B.	79	76	79	79	82	86	84	87	87	89	90	86	n.d.	C. ENTIDADES MICROF. N.B.
D. BANCO DE LA NACIÓN	132	131	131	142	143	135	135	138	135	143	144	137	n.d.	D. BANCO DE LA NACIÓN
TOTAL	921	914	888	895	853	872	885	842	865	846	825	831	n.d.	TOTAL

1/ cifras preliminares.

Fuente: SBS y AFP.

Elaboración: BCRP - Sucursal Iquitos.

Anexo Nº 17

UCAYALI: CRÉDITO ^{1/}
(Saldos en millones de soles)

	2019											2020			
	Mar.	Abr.	May.	Jun.	Jul.	Ago.	Set.	Oct.	Nov.	Dic.	Ene.	Feb.	Mar.		
A. BANCA MÚLTIPLE	1 122	1 114	1 124	1 113	1 106	1 108	1 118	1 119	1 122	1 126	1 061	1 064	n.d.	A. BANCA MÚLTIPLE	
B. EMPRESAS FINANCIERAS	148	149	150	150	151	153	156	158	163	168	172	176	n.d.	B. EMPRESAS FINANCIERAS	
C. CAJAS MUNICIPALES	288	292	295	295	295	299	298	303	302	304	303	304	n.d.	C. CAJAS MUNICIPALES	
D. EDPYMES	10	10	10	9	9	10	10	10	9	9	9	9	n.d.	D. EDPYMES	
E. CAJAS RURALES	6	6	6	6	6	5	5	5	5	5	5	5	n.d.	E. CAJAS RURALES	
F. BANCO DE LA NACIÓN ^{2/}	132	132	132	132	133	135	136	136	136	136	137	139	n.d.	F. BANCO DE LA NACIÓN ^{2/}	
G. AGROBANCO ^{3/}	19	19	8	8	8	7	8	8	8	7	14	14	n.d.	G. AGROBANCO ^{3/}	
TOTAL	1 724	1 722	1 724	1 712	1 708	1 717	1 731	1 740	1 746	1 755	1 701	1 711	n.d.	TOTAL	
- Moneda nacional	1 619	1 620	1 623	1 620	1 621	1 633	1 637	1 649	1 657	1 664	1 649	1 657	n.d.	- Moneda nacional	
- Moneda extranjera	105	102	100	92	87	85	94	91	89	91	52	54	n.d.	- Moneda extranjera	

1/ cifras preliminares.

2/ Solo considera los créditos de consumo e hipotecario.

3/ No considera los créditos a las demás empresas del Sistema Financiero.

Fuente: SBS y AFP.

Elaboración: BCRP - Sucursal Iquitos.

Anexo Nº 18

UCAYALI: TASA DE MOROSIDAD ^{1/}
(En porcentaje)

ENTIDADES FINANCIERAS	2019										2020			ENTIDADES FINANCIERAS
	Mar.	Abr.	May.	Jun.	Jul.	Ago.	Set.	Oct.	Nov.	Dic.	Ene.	Feb.	Mar.	
Banca Múltiple	8,2	8,6	8,5	8,7	8,5	8,6	8,5	8,5	8,0	7,8	8,2	n.d.	n.d.	Banca Múltiple
Empresas Financieras	5,6	5,8	6,1	6,0	5,6	5,5	5,5	5,6	5,3	5,2	5,5	n.d.	n.d.	Empresas Financieras
Cajas Municipales	7,1	7,3	7,1	7,3	7,4	7,7	6,9	6,8	7,4	7,5	7,8	n.d.	n.d.	Cajas Municipales
Cajas Rurales de Ahorro y Crédito	4,2	4,6	5,9	6,1	6,5	8,2	9,8	10,0	12,2	10,1	11,3	n.d.	n.d.	Cajas Rurales de Ahorro y Crédito
EDPYMES	9,7	11,8	12,0	9,4	11,4	9,7	11,3	13,5	8,6	9,0	8,5	n.d.	n.d.	EDPYMES
Banco de la Nación ^{2/}	2,8	3,0	3,3	3,5	3,5	3,6	3,7	3,7	3,7	3,8	3,7	n.d.	n.d.	Banco de la Nación ^{2/}
Agrobanco ^{3/}	-	-	-	-	-	-	-	-	81,1	77,8	78,9	n.d.	n.d.	Agrobanco ^{3/}
TOTAL	7,3	7,7	7,6	7,8	7,6	7,7	7,6	7,6	7,7	7,5	8,1	n.d.	n.d.	TOTAL

1/ cifras preliminares, calculada en base a: (créditos vencidos + créditos en cobranza judicial) / colocaciones brutas.

2/ Solo considera los créditos de consumo e hipotecario.

3/ No considera los créditos a las demás empresas del Sistema Financiero.

Fuente: SBS y AFP.

Elaboración: BCRP - Sucursal Iquitos.