

BANCO CENTRAL DE RESERVA DEL PERÚ
SUCURSAL IQUITOS



SAN MARTÍN: Síntesis de Actividad Económica
DICIEMBRE 2020¹

Departamento de Estudios Económicos

¹ En el presente informe participaron Arnulfo Cumbicus y Mario López.

ÍNDICE

	<i>Página</i>
RESUMEN EJECUTIVO.....	3
I. ACTIVIDAD PRODUCTIVA.....	5
1. Actividad primaria.....	5
1.1 Sector agropecuario.....	5
1.2 Sector pesca.....	6
2. Otros indicadores sectoriales.....	7
2.1 Sector manufactura.....	7
2.2 Despachos de cemento.....	8
2.3 Arribos de turistas a establecimientos de hospedaje.....	9
II. ASPECTOS LABORALES.....	9
1. Empleo.....	9
III. SECTOR EXTERNO.....	10
1. Exportaciones.....	10
IV. CRÉDITO Y DEPÓSITOS.....	11
1. Crédito.....	11
2. Depósitos.....	13
V. EJECUCIÓN DEL PRESUPUESTO DE GASTOS DEL GOBIERNO GENERAL.....	14
1. Gasto corriente no financiero.....	14
2. Inversión pública.....	15
VI. ANEXOS.....	17



RESUMEN EJECUTIVO

Principales hechos de importancia

- En diciembre, el sector **agropecuario** disminuyó en 7,8 por ciento interanual, influyendo el desempeño negativo de los subsectores agrícola y pecuario; el caso agrícola estuvo relacionado con las menores áreas cosechadas de arroz cáscara, yuca y palma aceitera. Durante diciembre ocurrieron lluvias con anomalías negativas y altas temperaturas; y **pescas** cayó en 3,5 por ciento interanual, debido a la menor crianza en piscigranjas de gamitana.
- En **otros indicadores de actividad económica** observaron crecimiento los despachos de cemento (47,2 por ciento), manufactura (12,0 por ciento), inversión pública (10,6 por ciento) y crédito total (7,7 por ciento); pero disminuyeron los créditos hipotecarios (-4,8 por ciento) y créditos de consumo (-2,9 por ciento).

Actividad primaria

- El sector **agropecuario** cayó en 7,8 por ciento interanual en diciembre, debido al desempeño negativo de los subsectores agrícola y pecuario; el comportamiento agrícola estuvo determinado por las menores áreas cosechadas de arroz cáscara, yuca y palma aceitera; ocurrieron lluvias con anomalías negativas y altas temperaturas; pero en el periodo enero-diciembre, la producción agropecuaria acumuló un crecimiento de 11,0 por ciento, explicado por el mejor desempeño agrícola, que se vinculó a la mayor producción de café, arroz cáscara, maíz amarillo duro, cacao, plátano, yuca y frutales (piña, naranja y papaya).
- La **producción interna de pescado** disminuyó en 3,5 por ciento interanual en diciembre, influyendo la menor crianza en piscigranjas de gamitana; con ello, en el periodo enero-diciembre, la producción interna de pescado acumuló una disminución de 17,6 por ciento.

Otros indicadores de actividad económica

- La **manufactura** avanzó en 12,0 por ciento interanual en diciembre, influyendo el desempeño positivo de la industria no primaria, en línea con la mayor producción de aceite y manteca; cemento; jabón y madera serrada; con ello, en el periodo enero-diciembre la manufactura acumuló un crecimiento de 14,5 por ciento, explicado por la mayor producción de aceite y manteca, y jabón.
- Los **despachos de cemento** crecieron en 47,2 por ciento interanual en diciembre, impulsados por el mayor gasto en obras públicas, cuyo indicador fue positivo (10,6 por ciento interanual), asociado a la mayor inversión de los Gobiernos Locales; con ello, en el periodo enero-diciembre, los despachos de cemento acumularon un incremento de 0,5 por ciento interanual.
- El número de **arribos de turistas a establecimientos de hospedaje** se contrajo en 98,8 por ciento interanual en marzo de 2020, debido a las restricciones de movilidad y transporte de pasajeros por el COVID-19. El turismo interno retrocedió en 98,8 por ciento interanual y el receptivo registró una disminución de 97,9 por ciento.
- El **empleo** en empresas privadas formales de 10 y más trabajadores en Tarapoto se expandió en 1,7 por ciento interanual en diciembre de 2019, impulsado por los mayores requerimientos de personal en la actividad económica comercio; con ello, en el periodo enero-diciembre de 2019, el empleo en Tarapoto acumuló un crecimiento de 3,8 por ciento interanual, sostenido por el dinamismo de las actividades económicas comercio y servicios.
- El **crédito total** se expandió en 7,7 por ciento interanual en diciembre, a S/ 3 115 millones; por tipo registró variaciones mixtas, así, los créditos a **empresas** aumentaron en 15,3 por ciento; pero

los créditos **hipotecarios** disminuyeron en 4,8 por ciento, y también los créditos de **consumo** cayeron en 2,9 por ciento.

- La **inversión pública** avanzó en 10,6 por ciento interanual en diciembre, impulsada por la mayor ejecución de obras de los Gobiernos Locales, cuya inversión creció en 69,4 por ciento, explicada por la mayor ejecución de obras de sistemas de agua potable y vías urbanas; mientras la inversión del Gobierno Regional y Gobierno Nacional disminuyó en 22,2 por ciento y 16,8 por ciento, respectivamente; en el Gobierno Regional por el menor devengado en la construcción del hospital de Bellavista y en infraestructura educativa; y en el Gobierno Nacional por la desaceleración en la construcción de la carretera Juanjui-Tocache en tramos inestables.
- En el periodo enero-diciembre, la inversión pública se contrajo en 23,6 por ciento, influyendo la menor ejecución de obras de los tres niveles de gobierno, en particular Gobierno Nacional y Gobierno Regional, observando caídas acumuladas de 49,2 por ciento y 14,6 por ciento, respectivamente, debido a la paralización de la mayoría de proyectos por el COVID-19.
- En los proyectos con mayor monto devengado del **Gobierno Nacional** destaca S/ 4,2 millones en la Escuela Técnica Superior de Suboficiales de la Policía Nacional del Perú en Tarapoto; S/ 3,4 millones en la carretera de Juanjui-Tocache; S/ 3,3 millones en la IIRSA Norte, tramo 2: Tarapoto-Rioja; y S/ 2,5 millones en el sistema eléctrico en media y baja tensión en la ciudad universitaria de la Universidad Nacional San Martín; y en el **Gobierno Regional** S/ 6,0 millones en la adquisición de un aspirador de secreciones y un electrocardiógrafo para el centro de salud de la Banda de Shilcayo; S/ 4,9 millones en la carretera Chazuta-Curiyacu; S/ 4,7 millones en la adquisición de maquinaria pesada para desastres naturales; S/ 3,3 millones en las carreteras Moyobamba-Jepelacio y Nueva Cajamarca-Yuracyacu; y S/ 2,3 millones en el puente vehicular sobre el río Tocache; y en los **Gobiernos Locales** S/ 7,6 millones en el sistema de agua potable de Nueva Cajamarca; S/ 5,1 millones en el drenaje pluvial de Cacatachi; S/ 4,4 millones en el sistema de agua potable de Ledoy, en el distrito de Huallaga; S/ 4,2 millones en vías urbanas en Juanjui; y S/ 2,9 millones en protección frente a inundaciones en la margen izquierda del río Huallaga en el centro poblado San Cristóbal de Sisa, en el distrito de San Hilarión, en Picota.

Cuadro N° 1
SAN MARTÍN: OTROS INDICADORES DE ACTIVIDAD ECONÓMICA
(Variación % respecto a similar mes del año anterior)

	Jul.20	Ago.20	Set.20	Oct.20	Nov.20	Dic.20
Producción industrial 1/	↑ 9,2	↑ 42,6	↑ 56,9	↑ 26,1	↑ 13,4	↑ 12,0
Despachos de cemento 1/	↓ -2,4	↑ 3,6	↑ 27,1	↑ 19,0	↑ 43,5	↑ 47,2
Arribos a los establecimientos hospedaje	n.d.	n.d.	n.d.	n.d.	n.d.	n.d.
Crédito total	↑ 6,3	↑ 6,7	↑ 7,8	↑ 7,7	↑ 7,2	↑ 7,7
Crédito de consumo	↑ 0,9	↓ -1,0	↓ -2,0	↓ -1,9	↓ -3,0	↓ -2,9
Crédito hipotecario	↓ -4,2	↓ -4,9	↓ -5,5	↓ -5,2	↓ -4,7	↓ -4,8
Inversión pública 1/	↓ -63,7	↓ -39,7	↓ -30,0	↓ -9,7	↑ 24,6	↑ 10,6

1/ En términos reales.

Fuentes: SBS y AFP, MEF, MINCETUR y DIREPRO.

Elaboración: BCRP, Sucursal Iquitos. Departamento de Estudios Económicos.

I. ACTIVIDAD PRODUCTIVA

1. Actividad primaria

1.1 Sector agropecuario

- El sector agropecuario disminuyó en 7,8 por ciento interanual en diciembre, influyendo el desempeño negativo de los subsectores agrícola y pecuario; el comportamiento agrícola estuvo relacionado con las menores áreas cosechadas de arroz cáscara, palma aceitera y yuca. Durante el mes ocurrieron lluvias con anomalías negativas y altas temperaturas.
- En el periodo enero-diciembre, la producción agropecuaria creció en 11,0 por ciento, sustentado por el desempeño positivo del subsector agrícola, que obedeció a la mayor producción de café, arroz cáscara, cacao, maíz amarillo duro, yuca, plátano y frutales (piña, naranja y papaya).

Cuadro N° 2
SAN MARTÍN: PRODUCCIÓN DE PRINCIPALES PRODUCTOS AGROPECUARIOS^{1/}
(Toneladas)

Sub-sectores	Estructura Porcentual 2018 ^{2/}	Diciembre				Enero - Diciembre			
		2019	2020	Var. %	Contribución ^{3/}	2019	2020	Var. %	Contribución ^{3/}
AGRÍCOLA	88,2			-8,9	-7,6			12,9	11,4
Orientado a la industria	42,1			-14,4	-4,1			12,3	5,2
Caña de azúcar	0,4	11 701	9 839	-15,9	-0,1	153 527	125 058	-18,5	-0,1
Palma aceitera	6,0	42 931	40 522	-5,6	-0,5	431 903	418 397	-3,1	-0,2
Maíz amarillo duro	3,3	2 631	2 847	8,2	0,1	110 910	126 914	14,4	0,5
Cacao	12,7	3 980	4 427	11,2	1,4	54 185	60 077	10,9	1,4
Café	19,7	1 693	54	-96,8	-5,0	85 440	101 456	18,7	3,6
Orientado al mercado interno	46,1			-6,1	-3,5			13,6	6,1
Arroz cáscara	29,3	74 529	60 731	-18,5	-7,2	764 956	856 486	12,0	3,5
Yuca	1,3	7 013	6 219	-11,3	-0,2	86 025	95 554	11,1	0,1
Plátano	6,5	33 128	41 208	24,4	1,8	392 918	440 512	12,1	0,8
Naranja	0,9	2 784	6 170	121,6	0,9	46 199	77 200	67,1	0,6
Piña	0,2	874	1 086	24,3	0,1	8 713	15 037	72,6	0,1
Papaya	0,2	2 290	2 811	22,8	0,1	22 062	32 855	48,9	0,1
Otros	7,7	322 520	302 671	13,3	1,1	3 773 351	3 160 248	12,1	0,8
PECUARIO	11,8			-1,7	-0,3			-3,2	-0,4
Carne de aves ^{4/}	6,8	3 601	3 556	-1,2	-0,1	40 421	39 499	-2,3	-0,2
Carne de porcino ^{4/}	0,5	341	326	-4,4	0,0	3 035	2 822	-7,0	0,0
Carne de vacuno ^{4/}	1,2	563	495	-12,1	-0,2	6 254	5 444	-13,0	-0,2
Huevos	1,9	1 256	1 270	1,1	0,0	13 862	13 981	0,9	0,0
Leche	1,3	2 442	2 532	3,7	0,0	33 765	32 696	-3,2	0,0
Otros	0,0	7	7	-2,8	0,0	72	67	-7,2	0,0
SECTOR AGROPECUARIO	100,0			-7,8	-7,8			11,0	11,0

1/ Cifras preliminares.

2/ Estimado a precios de 2007.

3/ En base a la estructura porcentual de similar periodo de 2019.

4/ Peso neto.

Fuente: DRASAM y MINAGRI.

Elaboración: BCRP, Sucursal Iquitos. Departamento de Estudios Económicos.

- El subsector agrícola cayó en 8,9 por ciento interanual en diciembre, influyendo la menor producción de arroz, yuca y palma aceitera, por menores áreas cosechadas. Hubo ocurrencia de lluvias con anomalías negativas y altas temperaturas; pero en el periodo enero-diciembre, la producción agrícola avanzó en 12,9 por ciento, impulsada por la mayor producción de café, arroz cáscara, maíz amarillo duro, cacao, plátano, yuca y frutales (piña, naranja y papaya).
- El subsector pecuario disminuyó en 1,7 por ciento interanual en diciembre, influyendo la menor producción de carne de aves, vacuno y porcino; con ello, en el periodo enero-diciembre, la producción pecuaria acumuló una disminución de 3,2 por ciento.

- En el periodo agosto-diciembre de la campaña 2020-2021, las siembras cayeron en 12,7 por ciento (10 110 hectáreas menos) frente a similar periodo de la campaña anterior, debido a la menor frontera agrícola de arroz y de maíz amarillo duro, en parte, por el uso de insumos importados costosos y escaso financiamiento.

Cuadro N° 3
SAN MARTÍN: SUPERFICIE SEMBRADA 1/
(Hectáreas)

	Campaña Agrícola ^{2/}		Variación	
	2019/2020	2020/2021	Absoluta	Porcentual
CULTIVOS TRANSITORIOS	74 554	65 636	-8 918	-12,0
Arroz cáscara	49 284	41 333	-7 951	-16,1
Maíz amarillo	21 769	20 358	-1 411	-6,5
Maní	120	123	3	2,5
Yuca	2 280	2 476	196	8,6
Frijol grano seco	387	669	282	72,9
Frijol chichayo	497	402	- 95	-19,1
Otros	217	275	58	26,7
CULTIVOS PERMANENTES	4 978	3 786	-1 192	-23,9
Palma aceitera	57	710	653	1 145,6
Plátano	1 615	1 181	- 434	-26,9
Papaya	601	137	- 464	-77,2
Café	343	372	29	8,5
Cacao	539	427	- 112	-20,8
Otros	2 705	1 758	- 947	-35,0
Total	79 532	69 422	-10 110	-12,7

1/ Cifras preliminares.

2/ De agosto a diciembre.

Fuente: DRASAM.

Elaboración: BCRP, Sucursal Iquitos. Departamento de Estudios Económicos

1.2 Sector pesca

- La producción interna de pescado cayó en 3,5 por ciento interanual en diciembre, explicada por la menor crianza en piscigranjas de gamitana; y aunado el menor desembarque de otras especies (toa y carachama) provenientes de los ríos, Huallaga y Mayo.
- En el periodo enero-diciembre, la producción interna de pescado acumuló una contracción de 17,6 por ciento interanual, influyendo el menor desempeño de la crianza en piscigranjas de tilapia, gamitana, paco y camarón gigante; y el menor desembarque de boquichico y de otras especies provenientes de los ríos Huallaga, Mayo y Saposoa, por el COVID-19.

Cuadro N° 4
SAN MARTÍN: PRODUCCIÓN PESQUERA ^{1/}
(Toneladas)

	Diciembre		Var. %	Enero - Diciembre		Var. %
	2019	2020		2019	2020	
Producción Interna	283	273	-3,5	3 089	2 544	-17,6
Fresco	283	273	-3,5	3 089	2 544	-17,6
Tilapia	133	138	3,8	1 383	1 290	-6,7
Gamitana	57	31	-45,6	618	285	-53,9
Camaron gigante	3	3	0,0	30	28	-6,7
Paco	74	85	14,9	852	796	-6,6
Paiche	0	0	-	0	0	-
Boquichico	5	6	20,0	76	56	-26,3
Otras especies	11	10	-9,1	130	89	-31,5
SECTOR PESCA ^{1/}			-3,5			-17,6

^{1/} Estimado a precios de 2007. Cifras preliminares.

Fuente: DIREPRO.

Elaboración: BCRP, Sucursal Iquitos. Departamento de Estudios Económicos.

2. Otros indicadores sectoriales

2.1 Sector manufactura

- La actividad manufacturera avanzó en 12,0 por ciento interanual en diciembre, impulsada por el desempeño positivo de la industria no primaria, con ello, en el periodo enero-diciembre creció en 14,5 por ciento, influyendo el dinamismo de la industria no primaria.
- La industria primaria no registró indicador de desempeño en diciembre, debido a la ausencia de producción de biodiesel; con ello, en el periodo enero-diciembre, acumuló una contracción de 100,0 por ciento por la ausencia de producción de biodiesel en la planta de Tocache.

Cuadro N° 5
SAN MARTÍN: ÍNDICE DE VOLUMEN FÍSICO MANUFACTURERO ^{1/}
(Var. % real respecto a similar periodo del año anterior)

Ramas de actividad	Estructura % 2017 ^{2/}	Diciembre		Enero - Diciembre	
		Var. %	Contribución ^{3/}	Var. %	Contribución ^{3/}
MANUFACTURA PRIMARIA	2,7	-	-	-100,0	-0,6
Biodiesel	2,7	-	-	-100,0	-0,6
MANUFACTURA NO PRIMARIA	97,3	13,2	13,2	15,2	15,1
Aceite y manteca	56,2	17,2	10,6	31,4	19,2
Queso y mantequilla	3,1	-	-	-100,0	-0,3
Chocolates	1,2	-	-	-72,3	-0,9
Bebidas gaseosas	4,6	-	-	-100,0	-0,7
Madera aserrada	1,7	24,4	0,1	-0,1	0,0
Jabón	3,7	105,4	1,9	46,9	1,9
Ladrillos, bloques y adoquines	0,5	-23,0	-0,1	-39,1	-0,1
Cemento	26,3	11,8	3,9	-13,0	-3,9
SECTOR MANUFACTURA	100,0	12,0	12,0	14,5	14,5

^{1/} Cifras preliminares.

^{2/} Estimado a precios de 2007.

^{3/} En base a la estructura porcentual de similar periodo de 2019.

Fuente: DIREPRO y Empresas.

Elaboración: BCRP, Sucursal Iquitos. Departamento de Estudios Económicos.

- La industria no primaria se expandió en 13,2 por ciento interanual en diciembre, impulsada por la mayor producción de jabón, madera aserrada, manteca y aceite de palma, y cemento, con ello, en el periodo enero-diciembre acumuló un crecimiento de 15,2 por ciento, explicado por la mayor producción de jabón y, aceite y manteca de palma.

Gráfico N° 1
SAN MARTÍN: IVF MANUFACTURA NO PRIMARIA
 (Var. % real respecto a similar periodo del año anterior)

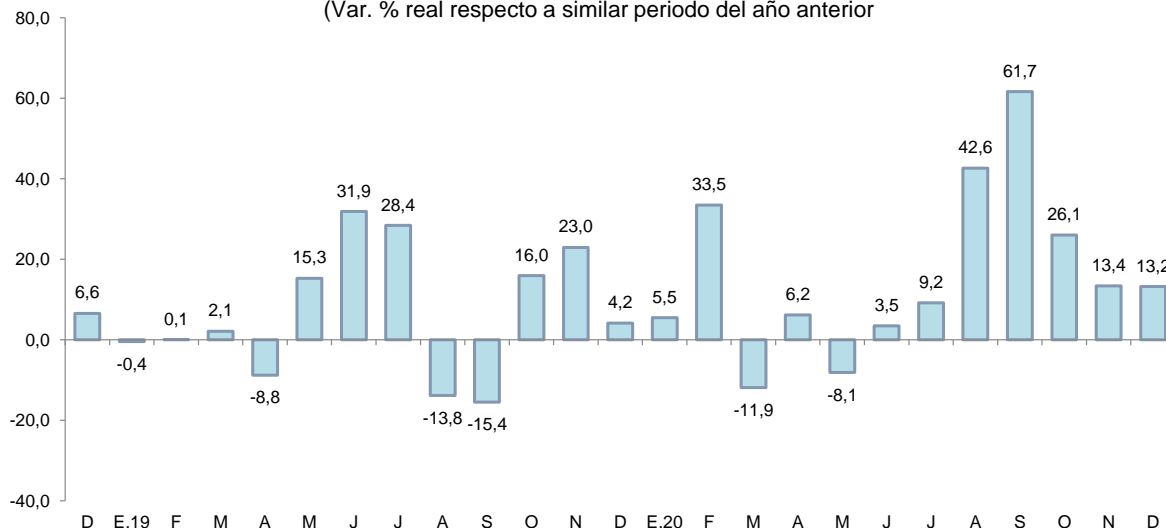

Fuente: DIREPRO y EMPRESAS
 Elaboración: BCRP, Sucursal Iquitos. Departamento de Estudios Económicos.

2.2 Despachos de cemento

- Los despachos de cemento crecieron en 47,2 por ciento interanual diciembre, tasa superior a las registradas en pre pandemia, impulsados por el mayor gasto en obras públicas, que registró un indicador positivo (10,6 por ciento interanual en diciembre), asociado a la mayor inversión de los Gobiernos Locales, por el avance de proyectos de sistemas de agua potable y vías urbanas.
- En el periodo enero-diciembre, los despachos de cemento acumularon un crecimiento de 0,5 por ciento interanual, explicado, en parte, por el mayor gasto en obras privadas, como la autoconstrucción; ya que, por el contrario, el gasto en obras públicas registró un indicador negativo (-23,6 por ciento en el año 2020), el cual se explicó por la menor inversión de los tres niveles de gobierno, ante la paralización de proyectos, entre marzo y julio, por COVID-19.

Gráfico N° 2
SAN MARTÍN: DESPACHOS DE CEMENTO
 (Var. % respecto a similar periodo del año anterior)

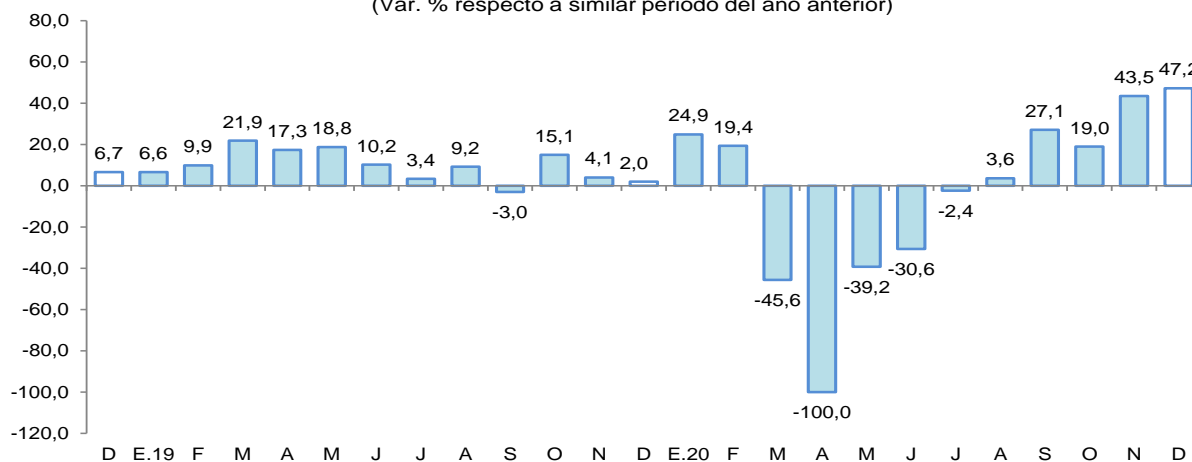

Fuente: Cementos Pacasmayo y Cementos Selva.
 Elaboración: BCRP, Sucursal Iquitos. Departamento de Estudios Económicos.



2.3 Arribos de turistas a establecimientos de hospedaje

- Según MINCETUR, el número de arribos de turistas a los establecimientos de hospedaje se contrajo en 98,8 por ciento interanual en marzo de 2020, debido a las restricciones de movilidad y transporte de pasajeros por el COVID-19. El turismo interno cayó en 98,8 por ciento interanual y el receptivo registró una disminución de 97,9 por ciento.
- En el periodo enero-marzo de 2020, el número de arribos de turistas a los establecimientos de hospedaje acumuló una caída de 12,2 por ciento interanual. El turismo interno cayó en 13,1 por ciento interanual; mientras el receptivo registró un crecimiento de 48,4 por ciento interanual.

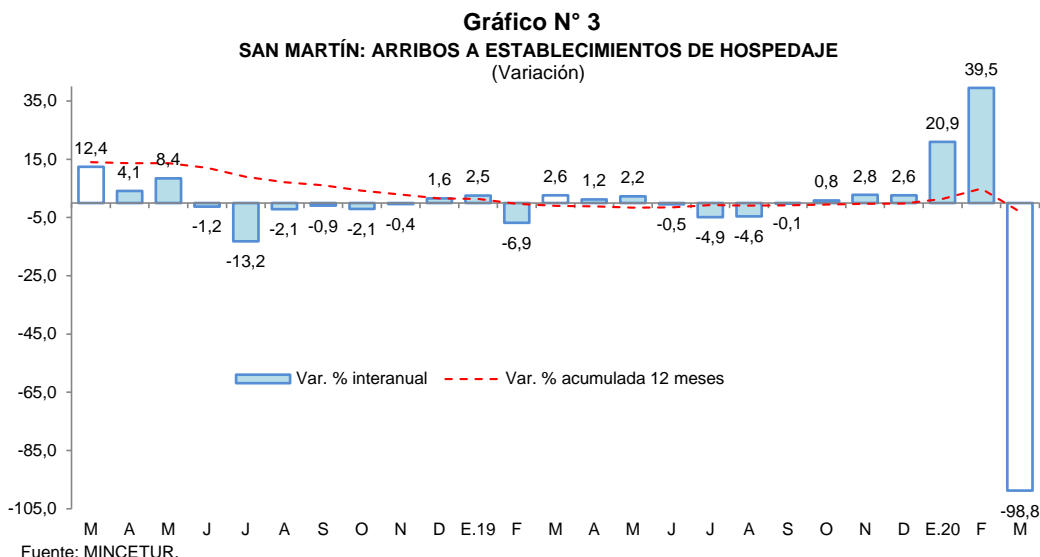

II. ASPECTOS LABORALES

1. Empleo

- El empleo en empresas privadas formales de 10 y más trabajadores en Tarapoto registró un incremento de 1,7 por ciento interanual en diciembre de 2019, explicado por el mayor requerimiento de trabajadores en una de las cinco ramas de actividad económica: comercio (9,9 por ciento).

Cuadro N° 6
CIUDAD DE TARAPOTO: ÍNDICE MENSUAL DE EMPLEO EN EMPRESAS PRIVADAS FORMALES DE 10 A MÁS TRABAJADORES, POR RAMA DE ACTIVIDAD^{1/}
(Octubre 2010=100)

Rama de Actividad	Diciembre			Enero - Diciembre		
	2018	2019	Var. %	2018	2019	Var. %
Primaria ^{2/}	126,2	118,6	-6,0	123,5	119,2	-3,5
Manufactura	90,5	78,9	-12,9	89,6	81,8	-8,6
Comercio	151,1	166,1	9,9	142,8	160,2	12,2
Transporte y Comunicaciones	150,9	143,5	-4,9	151,1	146,3	-3,2
Servicios ^{3/}	137,4	137,4	0,0	134,7	137,2	1,9
Total	136,1	138,4	1,7	132,1	137,1	3,8

Nota: La información corresponde al primer día de cada mes.

^{1/} Cifras preliminares.

^{2/} Conformada por las subramas agricultura, pesca e hidrocarburos.

^{3/} Conformada por las subramas servicios prestados a empresas, restaurantes y hoteles, establecimientos financieros, enseñanza, servicios sociales y comunales; y electricidad, gas y agua.

Fuente: M TPE – Encuesta Nacional de Variación Mensual del Empleo (ENVME).

Elaboración: BCRP, Sucursal Iquitos. Departamento de Estudios Económicos.

- En el periodo enero-diciembre de 2019, el empleo en empresas privadas formales acumuló un crecimiento promedio de 3,8 por ciento interanual, explicado por la mayor solicitud de puestos de trabajo en las ramas de actividad económica de comercio y servicios.

Gráfico N° 4
CIUDAD DE TARAPOTO: EMPLEO FORMAL URBANO EN EMPRESAS DE 10 A MÁS
TRABAJADORES (Año base octubre 2010=100)
 (Var. % respecto a similar periodo del año anterior)

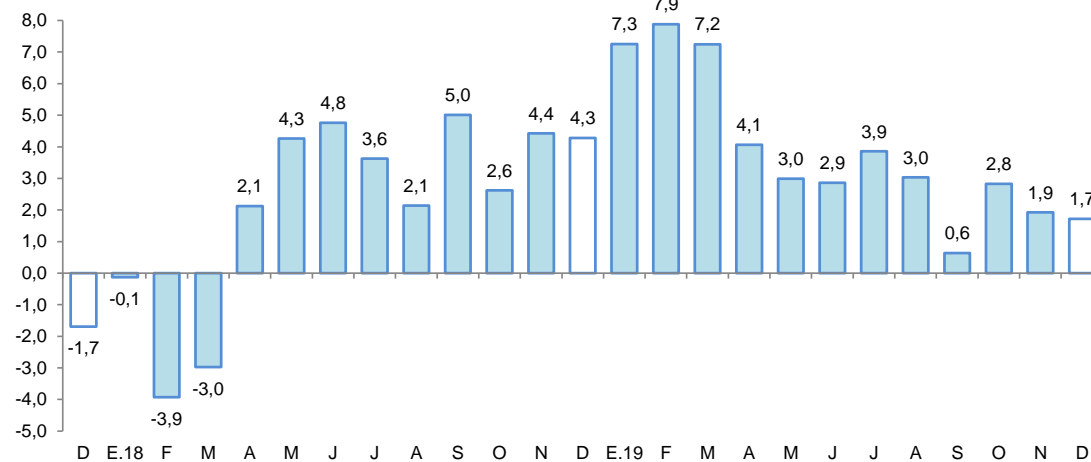

Fuente: MTPE – Encuesta Nacional de Variación Mensual del Empleo (ENVME).

III. SECTOR EXTERNO

1. Exportaciones

- Las exportaciones totalizaron US\$ 10,0 millones en diciembre, inferiores en 17,4 por ciento respecto a similar mes del año anterior, debido a los menores volúmenes exportados de productos agrícolas (café en grano) y productos agropecuarios (conservas de palmito y tabaco; y aunado la ausencia de exportaciones de aceite crudo de palma y arroz en grano).
- En el periodo enero-diciembre, las exportaciones acumularon un crecimiento de 24,1 por ciento interanual, influyendo las mayores ventas de café en grano y productos agropecuarios (manteca, aceite refinado de palma, cacao en grano, aceite crudo de palma y arroz blanco).

Cuadro N° 7
SAN MARTÍN: EXPORTACIONES POR GRUPO DE PRODUCTOS ^{1/}
 (Valor FOB en millones de US\$)

Tipo	Estructura %2/		Diciembre		Enero-Diciembre		
	2019	2019	2019	2020	2019	2020	Var. %
PRODUCTOS TRADICIONALES	12,9	2,6	2,4	- 7,7	25,3	29,1	15,0
Pesqueros	0,0	0,0	0,0	-	0,0	0,0	-
Agrícolas	12,9	2,6	2,4	- 7,7	25,3	29,1	15,0
PRODUCTOS NO TRADICIONALES	87,1	9,5	7,7	-18,9	80,3	102,0	27,0
Agropecuarios	62,7	9,2	6,5	-29,3	78,5	99,6	26,9
Pesqueros	0,0	0,0	0,0	-	0,0	0,0	-
Maderas y sus manufacturas	0,0	0,0	0,1	-	0,1	0,3	200,0
Resto	24,4	0,3	1,0	233,3	1,7	2,1	23,5
TOTAL EXPORTACIONES	100,0	12,1	10,0	-17,4	105,6	131,1	24,1

1/ Cifras preliminares.

2/ En base a la estructura de similar periodo de 2019.

Fuente: SUNAT

Elaboración: BCRP, Sucursal Iquitos. Departamento de Estudios Económicos.



- Las exportaciones de productos tradicionales cayeron en 7,7 por ciento interanual en diciembre, debido a las menores ventas de café en grano, pero en el periodo enero-diciembre acumularon un crecimiento de 15,0 por ciento interanual.
- Las exportaciones de productos no tradicionales disminuyeron en 18,9 por ciento interanual en diciembre, inducidas por las menores ventas de productos agropecuarios, como conservas de palmito y tabaco, y aunado la ausencia de exportaciones de arroz blanco en grano y aceite crudo de palma; pero en el periodo enero-diciembre acumularon un crecimiento de 27,0 por ciento, explicado por las mayores ventas de productos agropecuarios, entre ellos, manteca de palma, aceite refinado de palma, cacao en grano, aceite crudo de palma y arroz blanco.

IV. CRÉDITO Y DEPÓSITOS

1. Crédito

- En diciembre, los créditos en San Martín registraron un saldo de S/ 3 115 millones y un crecimiento de 7,7 por ciento interanual. La banca múltiple representó el 64,0 por ciento de los créditos, registrando un incremento de 11,1 por ciento; las instituciones no bancarias participaron del 28,5 por ciento de las colocaciones y expandieron sus saldos en 4,3 por ciento, destacando el crecimiento de las edpymes (1,3 por ciento) y cajas municipales (7,5 por ciento); mientras que, empresas financieras (-2,8 por ciento) y cajas rurales (-8,1 por ciento) tuvieron variaciones negativas.

Cuadro N° 8

SAN MARTÍN: CRÉDITO (NOMINAL SBS) - DICIEMBRE 2020

En millones de soles

	Estructura % Dic-20	Diciembre		Var.% Nominal
		2019	2020	Dic-20 / Dic-19
Banco de la Nación	6,1	202	191	-5,4
Agrobanco	1,3	45	41	-9,0
Banca Múltiple	64,0	1 794	1 993	11,1
Instituciones No Bancarias	28,5	852	889	4,3
Financieras	7,4	236	229	-2,8
Cajas Municipales	20,4	592	636	7,5
Cajas Rurales	0,3	11	10	-8,1
Edpymes	0,4	13	13	1,3
Arrendamiento Financiero	0,0	0	0	-
TOTAL	100,0	2 893	3 115	7,7
Empresas	62,9	1 699	1 958	15,3
Personas	37,1	1 195	1 156	-3,2
Consumo	31,1	997	968	-2,9
Hipotecario	6,0	197	188	-4,8
MN	99,0	2 851	3 085	8,2
ME	1,0	43	30	-29,3
ME (Mill. US\$)		13	8	-35,3

Fuente: SBS y AFP

Elaboración: BCRP, Sucursal Iquitos. Departamento de Estudios Económicos.

- Según tipo de crédito, destaca el crecimiento del segmento empresas (15,3 por ciento), por el programa Reactiva Perú; mientras que, del tipo consumo (-2,9 por ciento) e hipotecario (-4,8 por ciento) registraron contracciones.

- La ratio crédito/depositos pasó de 2,30 en diciembre del año anterior a 1,62 en diciembre de 2020, es decir, disminuyó en 0,68 puntos porcentuales, lo que significa que el crecimiento de los créditos fue menor que el registrado por los depósitos; además, una ratio mayor que la unidad, indica que San Martín es un demandante neto de crédito.

Gráfico N° 5

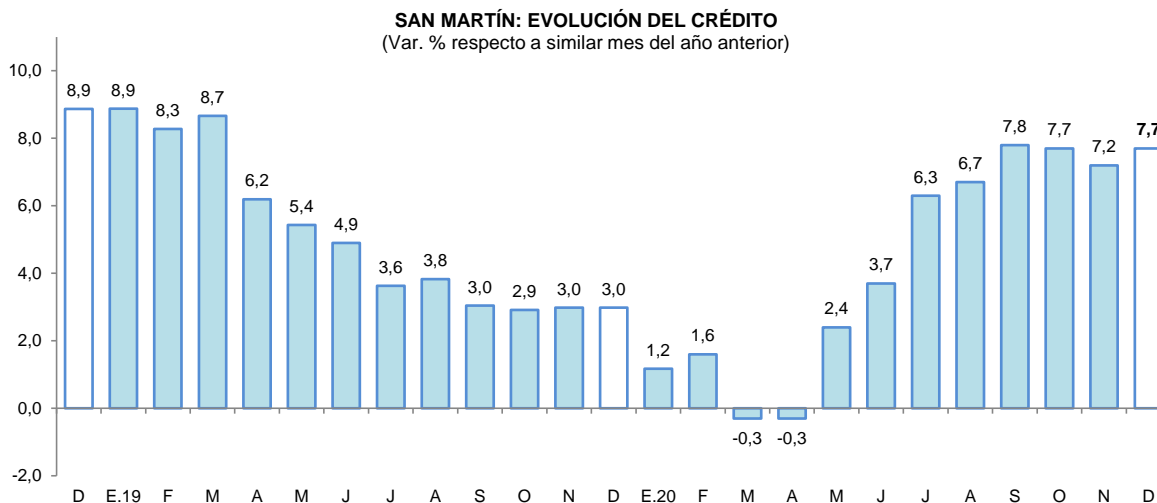

Fuente: SBS y AFP.

- Por tipo de moneda, los créditos estuvieron conformados en 99,0 por ciento por moneda nacional, alcanzando una expansión del 8,2 por ciento respecto al comparativo interanual; mientras que, las colocaciones en moneda extranjera representaron el 1,0 por ciento del total y cayeron 29,3 por ciento; con ello, la participación de la moneda nacional se expandió en 0,5 puntos porcentuales.

Gráfico N° 6

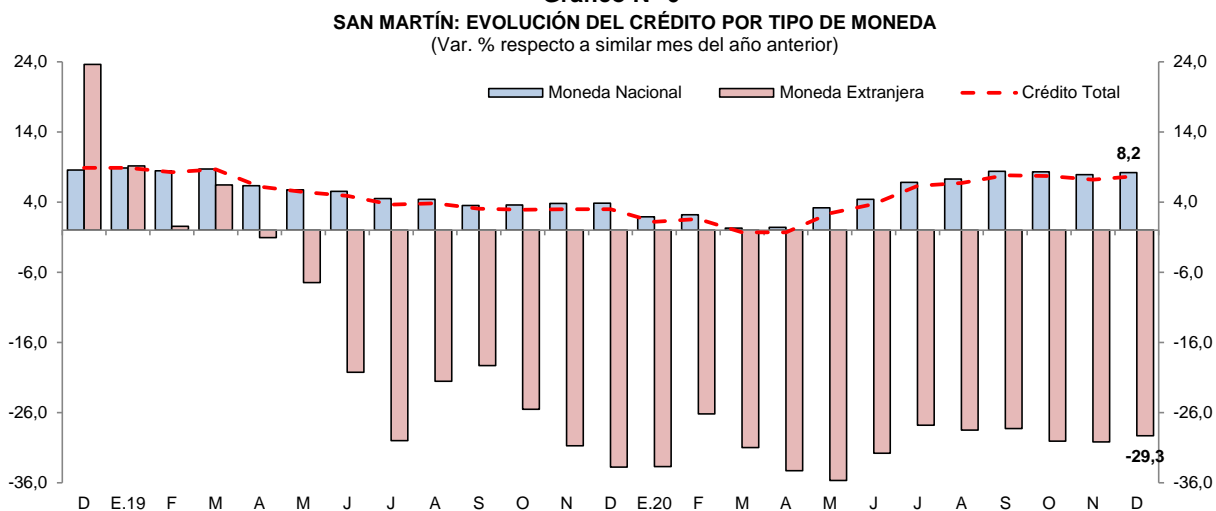

Fuente: SBS y AFP.

- La tasa de morosidad en noviembre de 2020 fue de 9,2 por ciento, menor en 1,0 punto porcentual frente a similar mes del año anterior. La tasa de morosidad de las cajas municipales (6,8 por ciento) se redujo en 1,2 puntos porcentuales; asimismo, en la banca múltiple (9,0 por ciento) disminuyó en 1,2 puntos porcentuales respecto a noviembre del año anterior.

Gráfico N° 7
SAN MARTÍN: TASA DE MOROSIDAD ^{1/}
(Porcentaje)

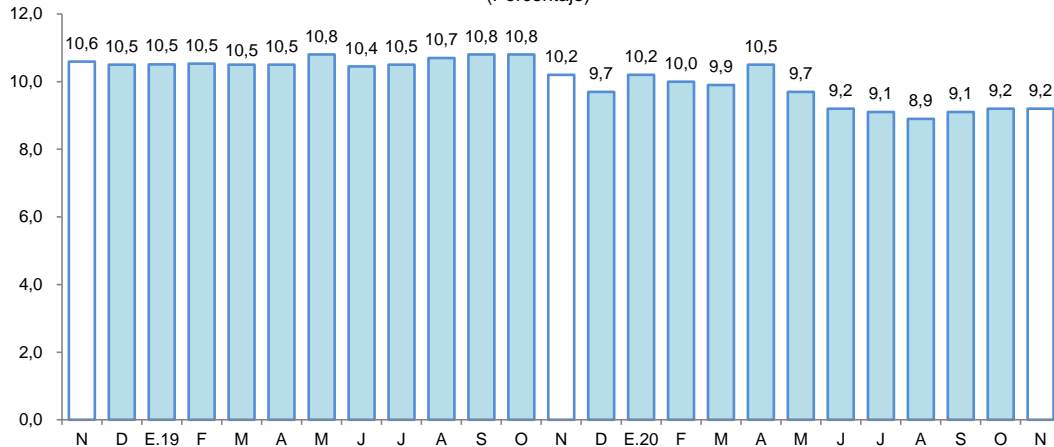

1/ preliminar, calculado en base a: (créditos vencidos + créditos en cobranza judicial) / colocaciones brutas.
Fuente: SBS y AFP.

2. Depósitos

- Al finalizar el mes de diciembre, el saldo de depósitos sumó S/ 1 923 millones, lo que significó un aumento de 52,9 por ciento interanual. Por modalidad de captación, los depósitos de ahorro, a la vista y a plazo representaron el 58,2; 30,9 y; 10,9 por ciento del total, respectivamente. Registrando una expansión los depósitos de ahorro (76,0 por ciento) y a la vista (54,1 por ciento). La expansión en moneda nacional fue de 58,6 por ciento y en moneda extranjera fue de 5,9 por ciento.

Cuadro N° 9
SAN MARTÍN: DEPÓSITO (NOMINAL SBS) - DICIEMBRE 2020
En millones de soles

	Estructura % Dic-20	Diciembre		Var.% Nominal Dic-20 / Dic-19
		2019	2020	
Banco de la Nación	21,1	262	406	54,9
Banca Múltiple	58,7	757	1 128	49,1
Instituciones No Bancarias	20,2	239	389	62,5
Financieras	0,7	9	14	63,7
Cajas Municipales	19,5	230	374	62,5
Cajas Rurales	0,0	0	0	39,1
TOTAL	100,0	1 258	1 923	52,9
Vista	30,9	385	593	54,1
Ahorro	58,2	636	1 119	76,0
A plazo	10,9	237	211	-11,1
MN	92,5	1 122	1 779	58,6
ME	7,5	136	144	5,9
ME (Mill. US\$)		41	40	-3,1

Fuente: SBS y AFP

Elaboración: BCRP, Sucursal Iquitos. Departamento de Estudios Económicos.

- La banca múltiple canalizó el 58,7 por ciento de los depósitos, expandiéndose en 49,1 por ciento; las instituciones no bancarias participaron del 20,2 por ciento del total y sus saldos se incrementaron en 62,5 por ciento, explicados por la mayor captación de las cajas municipales (62,5 por ciento) y empresas financieras (63,7 por ciento). Por su lado, el Banco de la Nación participa con el 21,1 por ciento del total y sus saldos se incrementaron en 54,9 por ciento interanual.

Gráfico N° 8
SAN MARTÍN: EVOLUCIÓN DE LOS DEPÓSITOS
 (Var. % respecto a similar mes del año anterior)

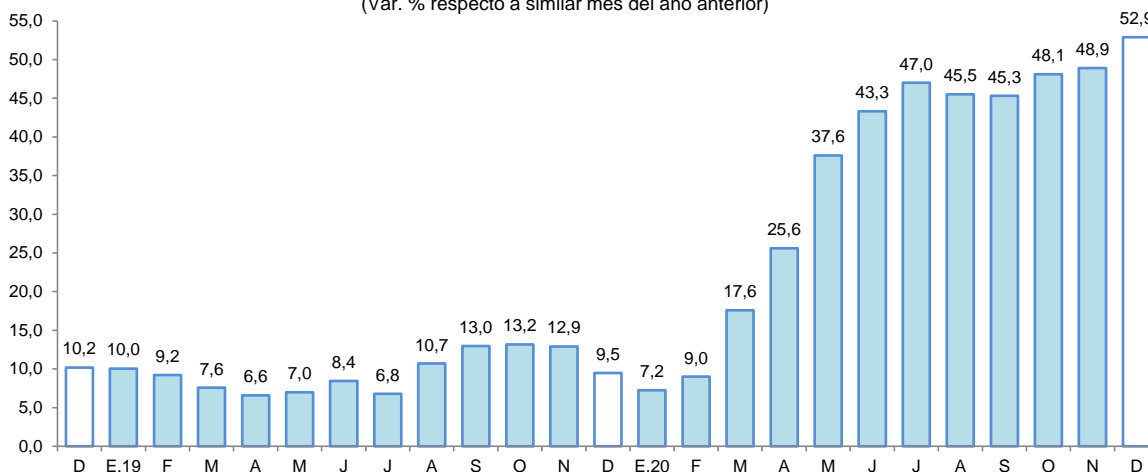

Fuente: SBS

- El coeficiente de dolarización fue de 7,5 por ciento, menor en 3,3 puntos porcentuales a la tasa registrada en diciembre del año anterior. Cabe señalar que, la expansión de la liquidez en moneda nacional fue impulsada por los mayores depósitos de ahorro y a la vista; mientras que, en moneda extranjera se debe a los mayores depósitos de ahorro.

Gráfico N° 9
SAN MARTÍN: EVOLUCIÓN DE LOS DEPÓSITOS POR TIPO DE MONEDA
 (Var. % respecto a similar mes del año anterior)

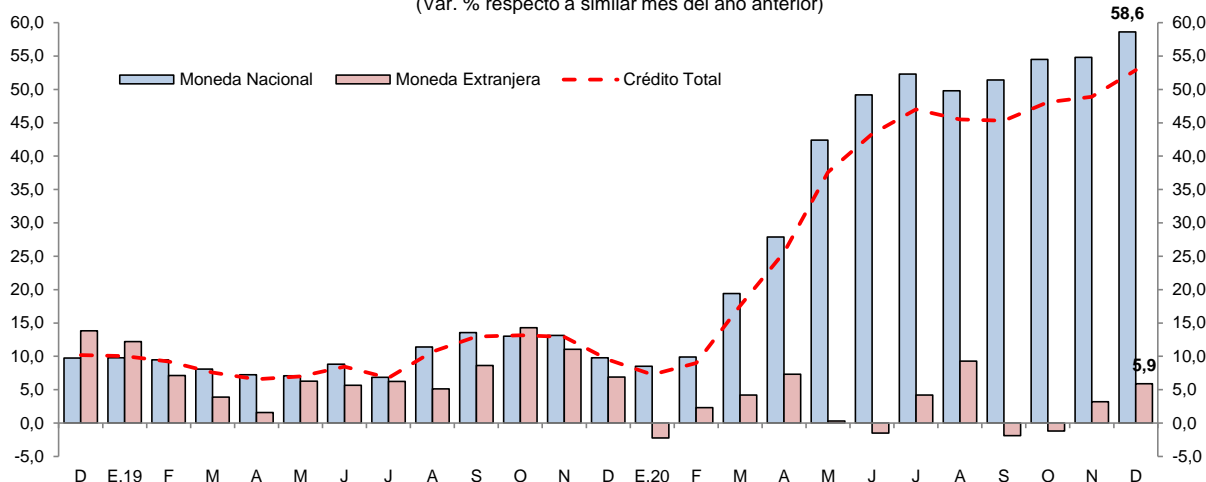

Fuente: SBS

V. EJECUCIÓN DEL PRESUPUESTO DE GASTOS DEL GOBIERNO GENERAL

1. Gasto corriente no financiero

- El gasto corriente no financiero aumentó en 74,8 por ciento interanual en diciembre, impulsado por los mayores gastos de los tres niveles de gobierno; así, los Gobiernos Locales lo incrementaron en 212,2 por ciento, debido a las mayores compras de bienes y servicios, destacando la contratación de servicios de mantenimiento, acondicionamiento y reparaciones; servicios profesionales y técnicos; y contrato administrativo de servicios; el Gobierno Nacional lo aumentó en 60,9 por ciento, explicado por el incremento de otros gastos corrientes por subvenciones financieras a otras personas naturales; y el gasto del Gobierno Regional creció en 50,1 por ciento, impulsado por las mayores remuneraciones al personal del Magisterio y personal de la Salud; y más gastos variables y ocasionales por la bonificación extraordinaria por

reactivación económica y; aguinaldos y gratificaciones; aunado las mayores compras de bienes, en particular suministros médicos; y mayor gasto por contrato administrativo de servicios, servicios de mantenimiento, acondicionamiento y reparaciones, y servicios profesionales y técnicos; y por el incremento de otros gastos corrientes por el pago de sentencias judiciales y laudos arbitrales al personal administrativo.

- En el periodo enero-diciembre, el gasto corriente no financiero registró un crecimiento de 34,9 por ciento interanual, explicado por los mayores gastos de los tres niveles de gobierno, en particular Gobiernos Locales y Gobierno Nacional, con aumentos acumulados de 68,9 por ciento y 56,4 por ciento, respectivamente.

Cuadro N° 10
SAN MARTÍN: GASTO CORRIENTE NO FINANCIERO ^{1/}
(Millones de soles)

	Diciembre			Enero - Diciembre		
	2019	2020	Var. % real	2019	2020	Var. % real
Gobierno Nacional	67,7	112,0	60,9	739,7	1 191,1	56,4
Gobierno Regional	161,6	245,2	50,1	1 099,0	1 246,9	12,0
Gobiernos Locales	34,8	107,2	212,2	255,1	429,2	68,9
Total	264,0	464,4	74,8	2 093,8	2 867,2	34,9

1/ Información actualizada al 31 de enero de 2021.

Fuente: MEF.

Elaboración: BCRP, Sucursal Iquitos.

2. Inversión pública

- La inversión pública avanzó en 10,6 por ciento interanual en diciembre, impulsada por la mayor ejecución de obras de los Gobiernos Locales, cuya inversión creció en 69,4 por ciento, explicada por la mayor ejecución de obras de sistemas de agua potable y vías urbanas; mientras la inversión del Gobierno Regional y Gobierno Nacional disminuyó en 22,2 por ciento y 16,8 por ciento, respectivamente; en el Gobierno Regional por el menor devengado en la construcción del hospital Bellavista, y en infraestructura educativa; y en el Gobierno Nacional por la desaceleración en la construcción de la carretera Juanjui-Tocache en tramos inestables y próxima a concluirse.
- En el periodo enero-diciembre, la inversión pública se contrajo en 23,6 por ciento, influyendo la menor ejecución de obras de los tres niveles de gobierno, en particular Gobierno Nacional y Gobierno Regional, observando caídas acumuladas de 49,2 por ciento y 14,6 por ciento, respectivamente, debido a la paralización de la mayoría de proyectos por COVID-19.

Cuadro N° 11
SAN MARTÍN: INVERSIÓN PÚBLICA ^{1/2/}
(Millones de soles)

	Diciembre			Enero - Diciembre		
	2019	2020	Var. % real	2019	2020	Var. % real
Gobierno Nacional	55,3	46,9	-16,8	400,8	207,4	-49,2
Gobierno Regional	82,1	65,1	-22,2	304,2	264,6	-14,6
Gobiernos Locales	71,5	123,6	69,4	407,4	394,4	-5,1
Total	208,9	235,6	10,6	1 112,4	866,4	-23,6

1/ Información actualizada al 31 de enero de 2021.

2/ Comprende la adquisición de activos no financieros.

Fuente: MEF.

Elaboración: BCRP, Sucursal Iquitos.

- En el periodo enero-diciembre, la inversión ejecutada representó el 68,8 por ciento del presupuesto institucional modificado (PIM); el Gobierno Nacional avanzó el 90,8 por ciento; el Gobierno Regional el 89,4 por ciento y los Gobiernos Locales avanzaron el 53,7 por ciento.

Gráfico N° 10

SAN MARTÍN: INVERSIÓN PÚBLICA

(Var. % real respecto a similar periodo del año anterior)

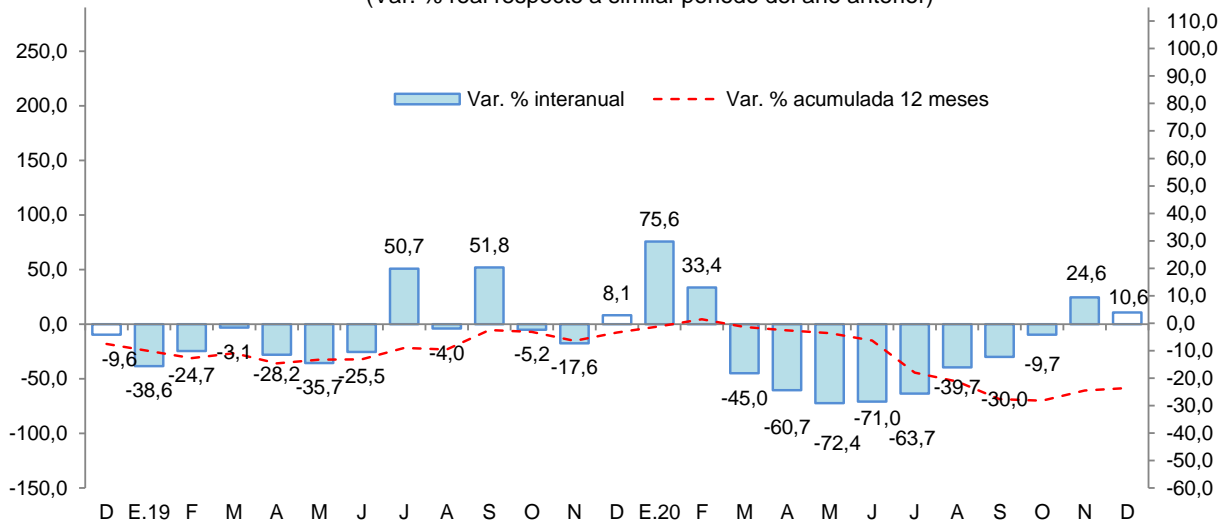

Fuente: MEF.

Elaboración: BCRP, Sucursal Iquitos.

Los proyectos con mayor monto devengado, por nivel de gobierno, son los siguientes:

- El Gobierno Nacional** invirtió S/ 4,2 millones en la Escuela Técnica Superior de Suboficiales de la Policía Nacional del Perú en Tarapoto; S/ 3,4 millones en la carretera de Juanjui-Tocache; S/ 3,3 millones en la IIRSA Norte, tramo 2: Tarapoto-Rioja; y S/ 2,5 millones en el sistema eléctrico en media y baja tensión de la Universidad Nacional San Martín, en el distrito de Morales.
- El Gobierno Regional** colocó S/ 6,0 millones en la adquisición de un aspirador de secreciones y un electrocardiógrafo para el centro de salud de la Banda de Shilcayo; S/ 4,9 millones en la carretera departamental Chazuta-Curiyacu; S/ 4,7 millones en la adquisición de maquinaria pesada para desastres naturales; S/ 3,3 millones en las carreteras Moyobamba-Jepelacio y Nueva Cajamarca-Yuracyacu, en Moyobamba y Rioja; y S/ 2,3 millones en el puente vehicular sobre el río Tocache y accesos en la ruta hacia Pampa Hermosa, en el distrito de Shunte.
- Los Gobiernos Locales** desembolsaron S/ 7,6 millones en el sistema de agua potable de Nueva Cajamarca; S/ 5,1 millones en el drenaje pluvial de Cacatachi; S/ 4,4 millones en el sistema de agua potable de Ledoy, en el distrito de Huallaga; S/ 4,2 millones en el mejoramiento vías urbanas de Juanjui; y S/ 2,9 millones en protección frente a inundaciones en la margen izquierda del río Huallaga en el centro poblado San Cristóbal de Sisa, en el distrito de San Hilarión, en Picota.

VI. ANEXOS

Anexo Nº 01

SAN MARTÍN: PRODUCCIÓN AGROPECUARIA ^{1/}
(T.M.)

	2019		2020												
	Dic.	Ene.-Dic.	Ene.	Feb.	Mar.	Abr.	May.	Jun.	Jul.	Ago.	Set.	Oct.	Nov.	Dic.	
TOTAL AGRÍCOLA	478 585	5 509 794	513 449	533 600	510 061	522 884	544 219	519 451	497 082	479 803	467 230	480 170	512 025	504 354	TOTAL AGRÍCOLA
Arroz cáscara	74 529	764 956	67 584	75 127	79 383	78 081	82 761	86 439	67 318	64 954	54 754	59 896	79 458	60 731	Arroz cáscara
Plátano	33 128	392 918	36 047	35 309	35 351	36 765	37 275	36 501	35 200	34 516	37 924	36 921	37 495	41 208	Plátano
Yuca	7 013	86 025	7 443	8 810	10 393	7 220	11 342	7 042	6 735	6 094	6 817	6 811	10 628	6 219	Yuca
Naranja	2 784	46 199	3 009	3 534	4 548	9 822	8 220	4 803	10 697	10 905	5 949	6 522	3 021	6 170	Naranja
Papaya	2 290	22 062	2 314	1 965	2 131	2 152	2 584	2 693	3 472	2 968	3 481	3 372	2 912	2 811	Papaya
Piña	874	8 713	1 408	1 356	1 526	1 254	1 676	1 148	1 083	1 116	919	1 198	1 267	1 086	Piña
Cocotero	678	7 942	559	601	553	555	568	549	518	552	564	675	658	617	Cocotero
Tomate	344	2 777	310	237	295	204	210	116	135	221	204	196	280	369	Tomate
Pijuayo	4	194	5 098	8 406	4 285	3 633	79	66	70	41	47	60	54	57	Pijuayo
Caña de azúcar	11 701	153 527	11 065	12 326	11 852	11 882	12 000	9 703	9 304	7 196	10 616	9 275	10 000	9 839	Caña de azúcar
Maíz amarillo duro	2 631	110 910	18 900	35 962	5 015	923	7 687	15 568	24 218	10 347	1 935	2 282	1 230	2 847	Maíz amarillo duro
Palma aceitera	42 931	431 903	36 376	31 484	29 971	29 956	34 906	28 191	28 229	35 518	43 104	41 839	38 301	40 522	Palma aceitera
Cacao	3 980	54 185	4 036	4 764	4 392	5 242	5 583	6 177	5 343	5 133	4 221	4 927	5 832	4 427	Cacao
Café	1 693	85 440	232	3 743	10 525	32 175	28 939	16 175	5 142	2 227	2 051	122	71	54	Café
Sacha inchi	140	1 993	61	61	52	77	93	100	108	103	107	88	101	111	Sacha inchi
Otros agrícolas															Otros agrícolas
Stevia	190	2 475	0	0	0	0	0	0	0	0	0	0	0	0	Stevia
Algodón	0	0	0	0	0	0	0	0	0	0	0	0	0	0	Algodón
Tabaco	300	1 800	0	0	300	0	300	0	300	0	300	0	300	0	Tabaco
Aguaje	1 589	27 759	2 549	2 447	3 517	2 607	2 695	3 495	2 763	2 402	3 049	2 193	969	578	Aguaje
Caimito	8	756	87	193	269	163	19	17	3	2	2	2	2	167	Caimito
Cocona	100	1 512	122	140	144	132	142	145	163	123	111	191	118	82	Cocona
Pacae	477	12 822	1 824	3 986	2 679	347	57	43	155	30	132	212	363	254	Pacae
Toronja	5	39	4	3	4	9	3	3	3	6	13	5	3	3	Toronja
Resto agrícola	291 196	3 292 887	314 421	303 146	302 876	299 685	307 080	300 477	296 123	295 349	290 930	303 383	318 962	326 202	Resto agrícola
TOTAL PECUARIO	8 210	97 409	7 393	8 112	8 092	8 370	8 240	7 790	8 026	7 742	7 768	7 454	7 336	8 186	TOTAL PECUARIO
Carne de ave	3 601	40 421	3 040	3 238	3 230	3 537	3 601	3 249	3 558	3 274	3 217	3 036	2 963	3 556	Carne de ave
Carne de porcino	341	3 035	242	239	240	212	216	231	221	214	215	234	232	326	Carne de porcino
Carne de vacuno	563	6 254	512	520	416	384	414	427	442	441	440	489	464	495	Carne de vacuno
Carne de ovino	7	72	6	5	6	5	6	6	6	5	5	6	4	7	Carne de ovino
Leche	2 442	33 765	2 485	2 930	2 959	2 994	2 922	2 883	2 718	2 627	2 649	2 509	2 488	2 532	Leche
Huevos	1 256	13 862	1 108	1 180	1 241	1 238	1 081	994	1 081	1 181	1 242	1 180	1 185	1 270	Huevos

^{1/} Cifras preliminares.

Fuente: Dirección Regional del MIDAGRI de San Martín.

Elaboración: BCRP - Sucursal Iquitos.



Anexo Nº 02

**SAN MARTÍN: INDICADORES DEL SECTOR PESQUERO
(T.M.)**

	2019		2020												
	Dic.	Ene.-Dic.	Ene.	Feb.	Mar.	Abr.	May.	Jun.	Jul.	Ago.	Set.	Oct.	Nov.	Dic.	
A. INGRESO OTROS DPTOS.	587	6 262	535	524	352	406	327	302	381	451	504	451	485	510	A. INGRESO OTROS DPTOS.
- Fresco	328	3 384	302	293	196	219	171	163	204	243	270	226	259	274	- Fresco
- Salpreso	21	175	15	16	8	13	9	14	16	19	20	20	21	22	- Salpreso
- Seco-salado	238	2 703	218	215	148	174	147	125	161	189	214	205	205	214	- Seco-salado
B. PRODUCCIÓN INTERNA	283	3 089	242	243	188	171	206	165	180	190	205	226	255	273	B. PRODUCCIÓN INTERNA
- Acuicultura	265	2 857	233	235	181	164	201	158	171	175	188	209	238	259	- Acuicultura
- Extracción río Huallaga	18	232	9	8	7	7	5	7	9	15	17	17	17	14	- Extracción río Huallaga
TOTAL DESEMBARQUE (A+B)	870	9 351	777	767	540	577	533	467	561	641	709	677	740	783	TOTAL DESEMBARQUE (A+B)

Fuente: Dirección Regional de la Producción de San Martín.

Elaboración: BCRP - Sucursal Iquitos.



Anexo Nº 03

SAN MARTÍN: PRODUCCIÓN DE MADERA ROLLIZA
(m³)

	2019		2020												
	Dic.	Ene.-Dic.	Ene.	Feb.	Mar.	Abr.	May.	Jun.	Jul.	Ago.	Set.	Oct.	Nov.	Dic.	
Especies de madera															Especies de madera
Alfaro	0	0	0	0	0	0	0	0	0	5	13	0	0	0	Alfaro
Ana caspi	0	261	0	0	0	0	0	0	0	1	0	0	0	0	Ana caspi
Bolaina	0	447	0	0	2	0	0	0	6	0	0	0	0	0	Bolaina
Caoba	0	0	0	0	0	0	0	0	0	0	0	0	0	0	Caoba
Capirona	0	34	0	0	0	0	0	0	0	0	0	0	0	0	Capirona
Catahua	0	50	0	0	0	0	0	0	0	4	75	67	28	15	Catahua
Cedro	0	1	0	0	0	0	0	0	72	0	268	365	345	0	Cedro
Cedro (otros)	0	825	91	0	0	0	0	0	0	0	0	0	248	0	Cedro (otros)
Copaiba	0	343	0	0	0	0	0	6	3	0	0	0	0	0	Copaiba
Cumala	0	657	0	0	0	0	0	0	5	0	6	3	26	0	Cumala
Estoraque	0	0	0	0	0	0	0	0	0	0	0	0	0	0	Estoraque
Huangana shiringa	0	0	0	0	0	0	0	0	0	0	0	0	0	0	Huangana shiringa
Huayruro	0	510	0	0	0	0	0	6	16	0	0	0	0	0	Huayruro
Ishpingo	0	0	0	0	0	0	0	0	0	0	0	0	0	0	Ishpingo
Leche caspi	0	41	0	0	0	0	0	0	0	0	0	0	1	22	Leche caspi
Manchinga	0	182	0	0	0	0	0	0	0	38	24	0	261	8	Manchinga
Marupa	0	582	2	0	0	0	0	0	0	2	1	0	0	0	Marupa
Mashonaste	0	80	1	0	0	0	0	3	0	0	0	0	9	5	Mashonaste
Moena	0	331	1	0	4	0	0	1	3	0	7	4	55	8	Moena
Papelilo caspi	0	419	0	0	0	0	0	0	0	0	3	0	0	6	Papelilo caspi
Pashaco	0	50	0	0	0	0	0	0	0	0	3	0	14	2	Pashaco
Pumaquiro	0	0	0	0	0	0	0	0	0	0	0	0	0	0	Pumaquiro
Quina Quina	0	263	0	0	0	0	0	0	0	0	0	0	0	0	Quina Quina
Quinilla	0	310	0	0	0	0	0	0	0	0	0	0	0	0	Quinilla
Tornillo	0	3 732	386	0	0	0	0	0	0	74	219	382	291	0	Tornillo
Otros	281	4 193	2	813	570	0	0	948	41	8	109	69	1 000	644	Otros
TOTAL	281	13 310	483	813	576	0	0	964	146	133	728	889	2 279	710	TOTAL

Fuente: Nodo CIEF San Martín - Autoridad Regional Ambiental.

Elaboración: BCRP - Sucursal Iquitos.



Anexo Nº 04

SAN MARTÍN: PRODUCCIÓN DE MADERA ASERRADA
(m³)

	2019		2020												
	Dic.	Ene.-Dic.	Ene.	Feb.	Mar.	Abr.	May.	Jun.	Jul.	Ago.	Set.	Oct.	Nov.	Dic.	
Especies de madera															Especies de madera
Alfaro	0	0	0	0	0	0	0	0	0	0	0	0	0	0	Alfaro
Ana caspi	0	161	8	0	0	0	0	0	29	17	20	2	0	48	Ana caspi
Bolaina	0	108	0	38	0	0	480	297	9	85	0	0	4	37	Bolaina
Caoba	0	0	0	0	0	0	0	0	0	0	0	0	0	0	Caoba
Capirona	0	29	0	0	0	0	0	0	0	80	5	0	19	58	Capirona
Catahua	0	50	0	50	0	0	0	0	0	0	0	70	27	23	Catahua
Cedro	0	0	9	32	0	0	0	0	4	17	14	0	52	45	Cedro
Cedro (otros)	0	351	0	0	65	0	0	0	0	0	16	0	18	35	Cedro (otros)
Copaiba	0	377	96	9	22	0	18	34	210	127	219	76	229	211	Copaiba
Cumala	0	651	153	171	95	0	173	196	27	149	93	193	115	219	Cumala
Estoraque	0	0	0	0	0	0	0	0	27	4	2	0	0	15	Estoraque
Huayruro	0	369	41	64	62	0	6	28	23	47	51	8	19	136	Huayruro
Ishpingo	0	0	0	0	0	0	0	0	0	0	0	0	0	0	Ishpingo
Leche caspi	0	36	0	0	0	0	0	0	0	0	0	0	0	0	Leche caspi
Manchinga	0	186	0	0	0	0	0	0	0	0	0	0	0	0	Manchinga
Marupa	0	456	19	55	25	0	0	34	42	21	113	115	46	47	Marupa
Mashonaste	0	58	14	4	9	0	0	0	3	12	23	32	63	6	Mashonaste
Moena	0	213	44	60	1	0	13	3	15	13	3	60	32	52	Moena
Papelillo caspi	0	391	4	28	51	0	3	0	64	26	39	55	26	1	Papelillo caspi
Pashaco	0	48	0	0	0	0	0	0	0	0	27	5	0	7	Pashaco
Pumaquiro	0	0	0	0	0	0	0	0	0	0	0	0	0	0	Pumaquiro
Quina quina	0	253	0	0	46	0	0	0	16	7	4	39	54	64	Quina quina
Quinilla	0	242	12	5	16	0	0	12	0	0	3	0	19	20	Quinilla
Rifari	0	134	3	9	18	0	7	6	9	10	3	5	32	30	Rifari
Riñón de huangana	0	0	0	0	0	0	0	0	0	0	0	0	0	0	Riñón de huangana
Tornillo	0	2 478	325	114	130	0	0	188	4	131	106	68	67	156	Tornillo
Zapote	0	4	0	0	12	0	9	126	19	11	0	2	33	5	Zapote
Otros	201	3 174	185	293	115	0	69	125	148	321	244	592	346	400	Otros
TOTAL	201	9 769	914	930	667	0	777	1 049	651	1 080	984	1 322	1 201	1 615	TOTAL

Fuente: Nodo CIEF San Martín - Autoridad Regional Ambiental.

Elaboración: BCRP - Sucursal Iquitos.



Anexo Nº 05

SAN MARTIN: PRODUCCIÓN MANUFACTURERA ^{1/}
(Índice de volumen físico: 2007=100)

C I I U	2019		2020												C I I U	
	Dic.	Ene.-Dic.	Ene.	Feb.	Mar.	Abr.	May.	Jun.	Jul.	Ago.	Set.	Oct.	Nov.	Dic.		
MANUFACTURA PRIMARIA	20,7	11,4	0,0	0,0	0,0	0,0	0,0	0,0	0,0	0,0	0,0	0,0	0,0	0,0	0,0	MANUFACTURA PRIMARIA
2320 - Biodiesel	20,7	11,4	0,0	0,0	0,0	0,0	0,0	0,0	0,0	0,0	0,0	0,0	0,0	0,0	0,0	2320 - Biodiesel
MANUFACTURA NO PRIMARIA	151,0	145,9	146,1	161,3	121,3	132,7	147,6	162,2	179,0	193,0	194,7	212,1	196,1	170,9	MANUFACTURA NO PRIMARIA	
1514 - Aceite y manteca	187,5	181,2	187,5	224,3	181,1	252,7	252,2	252,6	246,3	251,9	247,7	282,1	258,4	219,7	1514 - Aceite y manteca	
1520 - Quesos y mantequillas	0,0	8,7	0,0	0,0	0,0	0,0	0,0	0,0	0,0	0,0	0,0	0,0	0,0	0,0	1520 - Quesos y mantequillas	
1543 - Chocolates	261,2	181,8	261,2	233,9	110,2	0,0	0,0	0,0	0,0	0,0	0,0	0,0	0,0	0,0	1543 - Chocolates	
1554 - Bebidas gaseosas	0,0	13,6	0,0	0,0	0,0	0,0	0,0	0,0	0,0	0,0	0,0	0,0	0,0	0,0	1554 - Bebidas gaseosas	
2010 - Madera aserrada	4,7	19,1	21,4	21,8	15,6	0,0	18,2	24,5	15,2	25,3	22,7	30,9	27,0	5,9	2010 - Madera aserrada	
2411 - Jabón	163,7	355,1	163,7	327,2	313,0	438,4	434,1	578,6	579,0	785,7	840,5	793,1	668,0	336,2	2411 - Jabón	
2695 - Ladrillos, bloques y adoquines	42,9	37,0	22,5	35,6	11,7	1,3	10,4	11,9	27,3	16,9	34,1	34,1	31,6	33,1	2695 - Ladrillos, bloques y adoquines	
2694 - Cemento	238,6	210,8	216,2	188,2	110,8	0,0	61,4	114,9	216,2	247,5	262,1	262,1	254,7	266,6	2694 - Cemento	
TOTAL	141,3	135,9	135,2	149,3	112,3	122,8	136,7	150,2	165,7	178,6	180,2	196,3	181,5	158,2	TOTAL	

1/ cifras preliminares

Fuente: Dirección Regional de la Producción de San Martín - Encuesta a Empresas Industriales.

Elaboración: BCRP - Sucursal Iquitos.



Anexo Nº 06

SAN MARTIN: PRODUCCIÓN MANUFACTURERA ^{1/}
(Variación porcentual)

C I I U	2019/2018		2020/2019												C I I U
	Dic.	Ene.-Dic.	Ene.	Feb.	Mar.	Abr.	May.	Jun.	Jul.	Ago.	Set.	Oct.	Nov.	Dic.	
MANUFACTURA PRIMARIA	-50,5	-100,0	-100,0	-	-	-	-	-	-	-	-	-	-	-	MANUFACTURA PRIMARIA
2320 - Biodiesel	-50,5	-100,0	-100,0	-	-	-	-	-	-	-	-	-	-	-	2320 - Biodiesel
MANUFACTURA NO PRIMARIA	4,2	15,2	5,5	33,5	-11,9	6,2	-8,1	3,5	9,2	42,6	61,7	26,1	13,4	13,2	MANUFACTURA NO PRIMARIA
1514 - Aceite y manteca	12,1	31,4	9,3	79,6	5,9	57,1	17,4	25,6	6,5	62,3	98,2	39,7	12,8	17,2	1514 - Aceite y manteca
1520 - Quesos y mantequillas	-	-100,0	-100,0	-	-	-	-100,0	-100,0	-100,0	-	-	-	-	-	1520 - Quesos y mantequillas
1543 - Chocolates	-0,5	-72,3	57,4	14,0	-62,4	-100,0	-100,0	-100,0	-	-100,0	-100,0	-100,0	-100,0	-100,0	1543 - Chocolates
1554 - Bebidas gaseosas	-100,0	-100,0	-100,0	-100,0	-	-	-	-	-	-	-	-	-	-	1554 - Bebidas gaseosas
2010 - Madera aserrada	-78,7	-0,1	371,1	48,1	-45,5	-100,0	-42,5	-3,3	-3,8	139,5	105,5	-42,0	71,1	24,4	2010 - Madera aserrada
2411 - Jabón	-25,9	46,9	-33,1	-3,4	-14,9	45,5	31,7	17,6	27,0	63,4	106,5	79,8	180,8	105,4	2411 - Jabón
2695 - Ladrillos, bloques y adoquines	-8,7	-39,1	-16,1	-51,2	-77,8	-97,0	-64,3	-49,7	-26,9	-47,9	32,3	25,1	4,2	-23,0	2695 - Ladrillos, bloques y adoquines
2694 - Cemento	12,3	-13,0	14,9	-10,5	-41,7	-100,0	-69,0	-43,4	17,1	7,5	14,7	5,9	7,1	11,8	2694 - Cemento
TOTAL	2,9	14,5	1,4	33,5	-11,9	6,2	-8,1	3,5	9,2	42,6	56,9	26,1	13,4	12,0	TOTAL

1/ cifras preliminares

Fuente: Dirección Regional de la Producción de San Martín - Encuesta a Empresas Industriales.

Elaboración: BCRP - Sucursal Iquitos.



Anexo Nº 07

**TARAPOTO: EMPLEO FORMAL URBANO EN EMPRESAS DE 10 Y MÁS TRABAJADORES
POR SECTORES ECONÓMICOS ^{4/}
(Variación porcentual con respecto al mismo mes del año anterior)**

Año	Mes	Primario ^{1/}	Industria	Comercio	Transporte	Servicios ^{2/}	Total
2019	DIC.	-6,0	-12,9	9,9	-4,9	0,0	1,7
2020	ENE.	-15,1	0,7	4,9	n.d.	5,7	3,0
	FEB.	-13,1	3,6	4,8	n.d.	7,5	3,8
	MAR.	-11,2	0,3	2,7	n.d.	5,6	0,2
	ABR.	-13,6	-1,6	-5,9	n.d.	-10,0	-14,0
	MAY.	-14,2	-3,1	-10,3	n.d.	-18,7	-19,7
	JUN.	-13,1	3,0	-7,7	n.d.	-7,8	-13,1
	JUL.	-10,1	-0,4	-7,5	n.d.	-17,0	-15,1
	AGO.	-3,1	2,1	-6,6	n.d.	-16,6	-12,0
	SET.	-2,5	10,6	-4,9	n.d.	-14,2	-8,7
	OCT.	2,3	9,5	-2,5	n.d.	-11,3	-6,5
	NOV.	3,0	8,0	-0,9	n.d.	-9,9	-6,0
	DIC. ^{3/}	n.d.	n.d.	n.d.	n.d.	n.d.	n.d.

Nota: La información corresponde al primer día de cada mes.

1/ Conformada por las subramas agricultura, pesca y minería.

2/ Conformada por las subramas servicios prestados a empresas, restaurantes y hoteles, establecimientos financieros , enseñanza, servicios sociales y comunales; y electricidad, gas y agua.

3/ Preliminar.

4/ A partir de enero 2020 corresponde al empleo formal asalariado privado según planilla electrónica.

Fuente: MTPE – Encuesta Nacional de Variación Mensual del Empleo (ENVME).

Elaboración: BCRP - Sucursal Iquitos.

Anexo Nº 08

SAN MARTÍN: EXPORTACIONES POR GRUPO DE PRODUCTOS
(Valor FOB - Millones de US\$)

	2019		2020												
	Dic.	Ene.-Dic.	Ene.	Feb.	Mar.	Abr.	May.	Jun.	Jul.	Ago.	Set.	Oct.	Nov.	Dic.	
1. Productos tradicionales	2,6	25,3	1,6	1,2	0,5	0,8	1,6	2,3	4,5	3,5	3,3	3,8	3,6	2,4	1. Productos tradicionales
- Algodón	0,0	0,0	0,0	0,0	0,0	0,0	0,0	0,0	0,0	0,0	0,0	0,0	0,0	0,0	- Algodón
- Café verde en grano seco	2,6	25,3	1,6	1,2	0,5	0,8	1,6	2,3	4,5	3,5	3,3	3,8	3,6	2,4	- Café verde en grano seco
2. Productos no tradicionales	9,5	80,3	10,9	16,6	7,9	5,0	5,5	5,2	5,7	8,7	9,7	8,9	10,2	7,7	2. Productos no tradicionales
- Forestales	0,0	0,1	0,0	0,0	0,0	0,0	0,0	0,0	0,0	0,0	0,0	0,0	0,1	0,1	- Forestales
* Madera aserrada	0,0	0,1	0,0	0,0	0,0	0,0	0,0	0,0	0,0	0,0	0,0	0,0	0,1	0,1	* Madera aserrada
* Tablillas y Frisos	0,0	0,0	0,0	0,0	0,0	0,0	0,0	0,0	0,0	0,0	0,0	0,0	0,0	0,0	* Tablillas y Frisos
* Machihembrado	0,0	0,0	0,0	0,0	0,0	0,0	0,0	0,0	0,0	0,0	0,0	0,0	0,0	0,0	* Machihembrado
* Otros acabados	0,0	0,0	0,0	0,0	0,0	0,0	0,0	0,0	0,0	0,0	0,0	0,0	0,0	0,0	* Otros acabados
- Pesqueros	0,0	0,0	0,0	0,0	0,0	0,0	0,0	0,0	0,0	0,0	0,0	0,0	0,0	0,0	- Pesqueros
* Paiche salado	0,0	0,0	0,0	0,0	0,0	0,0	0,0	0,0	0,0	0,0	0,0	0,0	0,0	0,0	* Paiche salado
- Agroindustriales	9,2	78,5	10,9	16,5	7,9	5,0	5,5	5,2	5,7	8,7	9,6	8,4	9,8	6,5	- Agroindustriales
* Conservas de palmito	1,0	8,6	0,3	1,0	0,7	0,8	0,6	0,7	0,9	0,7	0,6	0,6	0,6	0,9	* Conservas de palmito
* Tabaco negro / rubio	0,3	2,9	0,0	0,0	0,0	0,0	0,7	0,0	0,0	0,0	0,1	0,3	0,2	0,2	* Tabaco negro / rubio
* Manteca y aceite de palma	0,2	2,9	0,3	0,7	0,5	0,2	0,5	0,1	0,2	0,2	0,0	0,1	0,2	0,2	* Manteca y aceite de palma
* Cacao y cáscara de cacao	1,4	20,5	1,3	1,4	0,6	0,7	2,2	1,7	2,9	2,7	2,8	2,0	1,6	2,8	* Cacao y cáscara de cacao
* Aceite de sachá inchi	1,7	13,4	1,7	1,5	1,7	2,7	1,3	0,9	1,4	1,2	1,9	2,2	3,5	2,1	* Aceite de sachá inchi
* Uña de gato	0,0	0,0	0,0	0,0	0,0	0,0	0,0	0,0	0,0	0,0	0,0	0,0	0,0	0,0	* Uña de gato
* Chocolates	0,0	0,0	0,0	0,0	0,0	0,0	0,0	0,0	0,0	0,0	0,0	0,0	0,0	0,0	* Chocolates
* Puros	0,0	0,3	0,0	0,0	0,0	0,0	0,0	0,0	0,1	0,0	0,0	0,0	0,1	0,2	* Puros
* Otros ^{1/}	4,6	30,0	7,4	12,0	4,4	0,6	0,2	1,8	0,2	3,8	4,1	3,0	3,7	0,0	* Otros ^{1/}
- Resto ^{2/}	0,3	1,7	0,0	0,0	0,0	0,0	0,0	0,0	0,0	0,0	0,1	0,5	0,3	1,0	- Resto ^{2/}
TOTAL EXPORTACIONES (1+2)	12,1	105,6	12,5	17,8	8,3	5,8	7,1	7,5	10,2	12,2	13,0	12,8	13,8	10,0	TOTAL EXPORTACIONES (1+2)

1/ Plantas vivas, achiote, maca, semillas de pijuayo, etc.

2/ Manufactura de piedras preciosas, bisutería, material publicitario, objetos de adorno, etc.

Fuente: SUNAT.

Elaboración: BCRP - Sucursal Iquitos.



Anexo Nº 09

SAN MARTÍN: EJECUCIÓN DEL PRESUPUESTO DE GASTOS DEL GOBIERNO NACIONAL ^{1/}
(Millones de soles)

	2019		2020												
	Dic.	Ene.-Dic.	Ene.	Feb.	Mar.	Abr.	May.	Jun.	Jul.	Ago.	Set.	Oct.	Nov.	Dic.	
GASTOS NO FINANCIEROS	137,5	1 197,7	71,0	90,5	95,2	157,4	112,5	45,6	110,9	151,3	67,9	215,7	133,4	171,6	GASTOS NO FINANCIEROS
a. GASTOS CORRIENTES	67,7	739,7	50,5	70,5	83,8	144,9	110,9	44,1	79,2	137,4	44,1	204,9	108,5	112,0	a. GASTOS CORRIENTES
1. Personal y obligaciones	27,5	261,0	20,9	19,0	19,2	19,7	22,0	19,3	24,9	19,3	19,5	20,2	21,8	28,0	1. Personal y obligaciones
2. Pensiones y prestaciones sociales	2,4	19,5	1,6	1,7	1,6	1,9	5,5	5,5	1,3	0,2	0,1	1,8	1,5	5,1	2. Pensiones y prestaciones sociales
3. Bienes y servicios	22,6	237,5	24,5	12,0	8,3	27,7	7,6	9,2	31,9	24,1	10,1	32,5	14,0	26,9	3. Bienes y servicios
4. Otros gastos corrientes	13,3	178,3	3,5	21,8	53,1	79,9	75,7	10,2	12,8	90,7	11,7	149,7	71,1	48,9	4. Otros gastos corrientes
5. Donaciones y transferencias	1,9	43,5	0,0	16,0	1,6	15,8	0,1	0,0	8,2	3,1	2,7	0,7	0,1	3,1	5. Donaciones y transferencias
b. GASTOS DE CAPITAL	69,9	458,0	20,5	20,0	11,3	12,5	1,5	1,5	31,7	14,0	23,8	10,7	24,9	59,5	b. GASTOS DE CAPITAL
1. Adquisición de activos no financieros	55,3	400,8	20,5	20,0	11,3	12,4	1,5	1,5	23,0	13,5	22,8	9,4	24,6	46,9	1. Adquisición de activos no financieros
2. Otros gastos de capital	14,6	46,5	0,0	0,0	0,0	0,1	0,0	0,0	0,0	0,5	1,0	1,0	0,3	12,6	2. Donaciones y transferencias
3. Donaciones y transferencias	0,0	10,7	0,0	0,0	0,0	0,0	0,0	0,0	8,7	0,0	0,0	0,4	0,0	0,0	3. Otros gastos de capital

1/ Información actualizada al 31 de enero de 2021.

Fuente: MEF.

Elaboración: BCRP - Sucursal Iquitos.



Anexo Nº 10

SAN MARTÍN: EJECUCIÓN DEL PRESUPUESTO DE GASTOS DEL GOBIERNO REGIONAL ^{1/}
(Millones de soles)

	2019		2020												
	Dic.	Ene.-Dic.	Ene.	Feb.	Mar.	Abr.	May.	Jun.	Jul.	Ago.	Set.	Oct.	Nov.	Dic.	
GASTOS NO FINANCIEROS	243,7	1 403,2	81,6	92,3	96,5	92,3	89,9	101,4	120,0	116,4	119,3	140,8	150,7	310,3	GASTOS NO FINANCIEROS
a. GASTOS CORRIENTES	161,6	1 099,0	73,9	72,1	83,7	85,5	84,6	86,9	106,7	91,9	97,1	109,3	109,9	245,2	a. GASTOS CORRIENTES
1. Personal y obligaciones	92,0	734,3	61,6	57,0	62,0	64,8	62,4	61,7	71,3	65,1	63,8	65,4	74,5	109,7	1. Personal y obligaciones
2. Pensiones y prestaciones sociales	6,6	49,5	4,7	3,6	3,5	3,8	3,5	3,6	4,8	3,5	3,6	3,7	3,8	6,8	2. Pensiones y prestaciones sociales
3. Bienes y servicios	53,1	275,2	7,5	11,5	18,2	17,0	18,7	21,6	30,7	23,3	29,7	30,2	31,2	95,6	3. Bienes y servicios
4. Donaciones y transferencias	0,0	1,1	0,0	0,0	0,0	0,0	0,0	0,0	0,0	0,0	0,0	0,7	0,0	0,0	4. Donaciones y transferencias
5. Otros gastos corrientes	9,9	38,9	0,0	0,0	0,0	0,0	0,0	0,0	0,0	0,0	0,0	9,4	0,4	33,1	5. Otros gastos corrientes
b. GASTOS DE CAPITAL	82,1	304,2	7,7	20,2	12,8	6,8	5,3	14,5	13,2	24,5	22,2	31,4	40,8	65,1	b. GASTOS DE CAPITAL
1. Adquisición de activos no financieros	82,1	304,2	7,7	20,2	12,8	6,8	5,3	14,5	13,2	24,5	22,2	31,4	40,8	65,1	1. Adquisición de activos no financieros
2. Donaciones y transferencias	0,0	0,0	0,0	0,0	0,0	0,0	0,0	0,0	0,0	0,0	0,0	0,0	0,0	0,0	2. Donaciones y transferencias
3. Otros gastos de capital	0,0	0,0	0,0	0,0	0,0	0,0	0,0	0,0	0,0	0,0	0,0	0,0	0,0	0,0	3. Otros gastos de capital

1/ Información actualizada al 31 de enero de 2021.

Fuente: MEF.

Elaboración: BCRP - Sucursal Iquitos.



Anexo Nº 11

SAN MARTÍN: EJECUCIÓN DEL PRESUPUESTO DE GASTOS DE LOS GOBIERNOS LOCALES 1/
(Millones de soles)

	2019		2020												
	Dic.	Ene.-Dic.	Ene.	Feb.	Mar.	Abr.	May.	Jun.	Jul.	Ago.	Set.	Oct.	Nov.	Dic.	
GASTOS NO FINANCIEROS	106,3	662,9	21,7	35,7	43,3	27,3	27,7	24,8	38,0	49,5	84,8	107,7	132,6	230,7	GASTOS NO FINANCIEROS
a. GASTOS CORRIENTES	34,8	255,1	15,8	16,2	24,9	21,7	17,6	19,5	24,9	28,7	38,9	48,0	65,9	107,2	a. GASTOS CORRIENTES
1. Personal y obligaciones	5,2	48,7	4,9	3,2	4,8	3,8	3,9	3,6	4,8	4,2	4,0	4,4	4,1	6,8	1. Personal y obligaciones
2. Pensiones y prestaciones sociales	2,1	14,1	0,4	0,6	1,0	0,8	1,5	1,7	1,3	1,7	1,6	1,5	1,5	1,5	2. Pensiones y prestaciones sociales
3. Bienes y servicios	21,3	175,4	10,3	11,9	17,9	16,6	11,7	13,6	18,3	21,9	31,9	40,6	59,0	95,8	3. Bienes y servicios
4. Donaciones y transferencias	5,6	13,7	0,2	0,2	0,4	0,4	0,3	0,4	0,3	0,7	1,1	1,2	1,0	2,5	4. Donaciones y transferencias
5. Otros gastos corrientes	0,5	3,2	0,2	0,3	0,8	0,2	0,1	0,2	0,1	0,2	0,3	0,4	0,3	0,5	5. Otros gastos corrientes
b. GASTOS DE CAPITAL	71,5	407,9	5,9	19,5	18,4	5,6	10,2	5,3	13,1	20,8	45,8	59,7	66,7	123,6	b. GASTOS DE CAPITAL
1. Adquisición de activos no financieros	71,5	407,4	5,9	19,5	18,4	5,6	10,2	5,3	13,1	20,7	45,8	59,7	66,7	123,6	1. Adquisición de activos no financieros
2. Donaciones y transferencias	0,0	0,4	0,0	0,0	0,0	0,0	0,0	0,0	0,0	0,1	0,0	0,0	0,0	0,0	2. Donaciones y transferencias
3. Otros gastos de capital	0,0	0,0	0,0	0,0	0,0	0,0	0,0	0,0	0,0	0,0	0,0	0,0	0,0	0,0	3. Otros gastos de capital

1/ Información actualizada al 31 de enero de 2021.

Fuente: MEF.

Elaboración: BCRP - Sucursal Iquitos.



Anexo Nº 12

SAN MARTÍN: INVERSIÓN NO FINANCIERA DEL GOBIERNO NACIONAL ^{1/}
(Millones de soles)

FUNCIONES	2019		2020												FUNCIONES
	Dic.	Ene.-Dic.	Ene.	Feb.	Mar.	Abr.	May.	Jun.	Jul.	Ago.	Set.	Oct.	Nov.	Dic.	
AGROPECUARIA	2,1	16,7	1,9	0,6	0,8	0,3	0,4	0,2	0,3	0,9	3,1	1,2	0,9	2,1	AGROPECUARIA
CULTURA Y DEPORTE	0,1	0,1	0,0	0,0	0,0	0,0	0,0	0,0	0,0	0,0	0,0	0,0	0,0	0,0	CULTURA Y DEPORTE
EDUCACIÓN	11,8	39,7	1,0	1,3	2,6	0,6	0,1	0,0	2,8	0,2	6,4	5,6	6,4	13,2	EDUCACIÓN
ENERGÍA	0,0	0,1	0,0	0,0	0,0	0,0	0,0	0,0	0,0	0,0	0,2	0,1	0,0	2,7	ENERGÍA
INDUSTRIA	0,7	4,5	0,0	0,1	0,0	0,0	0,0	0,1	0,1	0,1	2,6	0,6	0,5	0,7	INDUSTRIA
JUSTICIA	3,5	5,1	0,0	0,2	0,0	0,1	0,0	0,3	0,1	0,2	0,4	0,4	0,6	1,6	JUSTICIA
AMBIENTE	0,3	8,8	0,0	0,3	1,6	0,5	0,1	0,0	0,1	0,2	0,4	1,4	1,0	1,1	AMBIENTE
ORDEN PUBLICO Y SEGURIDAD	5,6	56,2	0,4	1,0	1,5	0,7	0,0	0,0	4,4	5,1	4,2	5,3	2,1	5,1	ORDEN PUBLICO Y SEGURIDAD
PESCA	0,0	0,0	0,0	0,0	0,0	0,0	0,0	0,0	0,0	0,0	0,0	0,0	0,0	0,0	PESCA
PLANEAMIENTO, GESTION Y RESERVA	1,3	2,1	0,0	0,0	0,0	0,0	0,0	0,0	0,0	0,0	0,0	0,0	0,0	0,2	PLANEAMIENTO, GESTION Y RESERVA
PROTECCIÓN SOCIAL	0,0	0,0	0,0	0,0	0,0	0,0	0,0	0,0	0,0	0,0	0,0	0,0	0,0	0,1	PROTECCIÓN SOCIAL
SALUD	0,0	0,0	0,0	0,0	0,0	0,0	0,0	0,0	0,0	0,0	0,0	0,0	0,0	0,2	SALUD
SANEAMIENTO	10,9	32,2	0,1	4,5	3,8	1,5	0,1	0,1	0,0	3,1	3,9	4,1	6,6	9,2	SANEAMIENTO
TRABAJO	0,0	0,1	0,0	0,0	0,0	0,0	0,0	0,0	0,0	0,0	0,0	0,0	0,0	0,0	TRABAJO
TRANSPORTE	18,7	182,8	17,0	11,9	0,6	8,6	0,7	0,7	15,1	3,6	1,4	-11,0	5,3	8,5	TRANSPORTE
COMUNICACIONES	0,0	45,1	0,0	0,0	0,0	0,0	0,0	0,0	0,0	0,0	0,0	0,0	0,0	0,1	COMUNICACIONES
TURISMO	0,4	7,2	0,1	0,2	0,5	0,0	0,0	0,0	0,0	0,0	0,0	1,6	1,2	2,1	TURISMO
VIVIENDA Y DESARROLLO URBANO	0,0	0,0	0,0	0,0	0,0	0,0	0,0	0,0	0,0	0,0	0,0	0,0	0,0	0,0	VIVIENDA Y DESARROLLO URBANO
TOTAL INVERSIONES	55,3	400,8	20,5	20,0	11,3	12,4	1,5	1,5	23,0	13,5	22,8	9,4	24,6	46,9	TOTAL INVERSIONES

1/ Información actualizada al 31 de enero de 2021.

Fuente: MEF.

Elaboración: BCRP - Sucursal Iquitos.



Anexo Nº 13

SAN MARTÍN: INVERSIÓN NO FINANCIERA DEL GOBIERNO REGIONAL ^{1/}

(Millones de soles)

FUNCIONES	2019		2020												FUNCIONES
	Dic.	Ene.-Dic.	Ene.	Feb.	Mar.	Abr.	May.	Jun.	Jul.	Ago.	Set.	Oct.	Nov.	Dic.	
AGROPECUARIA	7,9	21,8	0,0	1,2	1,0	1,0	0,5	1,0	1,4	2,4	2,4	3,2	4,9	4,1	AGROPECUARIA
CULTURA Y DEPORTE	6,7	19,5	0,0	0,6	0,4	0,4	0,1	0,0	0,4	0,2	1,5	0,4	1,4	1,6	CULTURA Y DEPORTE
EDUCACIÓN	30,7	116,5	1,2	10,0	7,1	3,0	0,8	0,2	1,2	1,8	9,3	8,3	8,2	14,9	EDUCACIÓN
ENERGÍA	0,1	0,2	0,0	0,0	0,0	0,0	0,0	0,0	0,0	0,1	0,1	0,1	0,1	0,6	ENERGÍA
INDUSTRIA	0,0	0,1	0,0	0,0	0,2	0,0	0,0	0,0	0,1	0,2	0,2	0,1	0,2	0,6	INDUSTRIA
MEDIO AMBIENTE	1,7	4,0	0,0	0,1	0,0	0,1	0,0	0,0	0,1	0,4	0,5	0,5	0,6	1,3	MEDIO AMBIENTE
MINERÍA	0,0	0,1	0,0	0,0	0,0	0,0	0,0	0,0	0,0	0,0	0,0	0,0	0,0	0,0	MINERÍA
ORDEN PUBLICO Y SEGURIDAD	0,0	0,0	0,0	0,0	0,0	0,0	0,0	0,1	0,0	0,0	0,0	0,0	0,0	0,1	ORDEN PUBLICO Y SEGURIDAD
PESCA	0,3	1,0	0,0	0,0	0,1	0,3	0,1	0,0	0,3	0,2	0,2	0,3	0,6	0,7	PESCA
PLANEAMIENTO, GESTION Y RESERVA	7,7	33,7	2,2	2,5	1,7	1,7	1,8	2,1	5,4	2,4	2,1	2,4	2,3	4,3	PLANEAMIENTO, GESTION Y RESERVA
SALUD	15,7	72,0	0,3	0,3	0,4	0,1	1,2	10,7	3,8	15,0	2,8	3,0	7,5	14,0	SALUD
SANEAMIENTO	4,2	6,2	0,0	0,7	0,5	0,1	0,1	0,1	0,4	0,7	1,0	1,2	1,5	1,9	SANEAMIENTO
TRABAJO	0,0	0,0	0,0	0,0	0,0	0,0	0,0	0,0	0,0	0,0	0,0	0,0	0,0	0,0	TRABAJO
TRANSPORTE	6,6	26,1	4,0	4,8	1,2	0,2	0,6	0,2	0,1	1,1	2,0	11,7	13,4	20,5	TRANSPORTE
COMUNICACIONES	0,0	0,1	0,0	0,0	0,0	0,0	0,0	0,0	0,0	0,0	0,0	0,0	0,0	0,0	COMUNICACIONES
TURISMO	0,5	1,6	0,0	0,0	0,0	0,0	0,0	0,0	0,0	0,0	0,0	0,1	0,2	0,4	TURISMO
VIVIENDA Y DESARROLLO URBANO	0,0	1,1	0,0	0,0	0,0	0,0	0,0	0,0	0,0	0,0	0,0	0,1	0,0	0,0	VIVIENDA Y DESARROLLO URBANO
TOTAL INVERSIONES	82,1	304,2	7,7	20,2	12,8	6,8	5,3	14,5	13,2	24,5	22,2	31,4	40,8	65,1	TOTAL INVERSIONES

1/ Información actualizada al 31 de enero de 2021.

Fuente: MEF.

Elaboración: BCRP - Sucursal Iquitos.



Anexo Nº 14

SAN MARTÍN: INVERSIÓN NO FINANCIERA DE LOS GOBIERNOS LOCALES ^{1/}
(Millones de soles)

FUNCIONES	2019		2020												FUNCIONES
	Dic.	Ene.-Dic.	Ene.	Feb.	Mar.	Abr.	May.	Jun.	Jul.	Ago.	Set.	Oct.	Nov.	Dic.	
AGROPECUARIA	1,2	6,8	0,1	0,2	0,2	0,0	0,0	0,1	0,2	0,4	0,5	0,4	0,4	1,0	AGROPECUARIA
CULTURA Y DEPORTE	2,0	8,1	0,5	0,4	0,6	0,1	0,2	0,3	0,2	0,5	0,6	1,1	2,1	1,6	CULTURA Y DEPORTE
COMERCIO	0,3	1,3	0,1	0,1	0,0	0,0	0,0	0,0	0,2	0,0	0,0	0,0	0,1	0,4	COMERCIO
EDUCACIÓN	10,5	72,4	0,4	2,1	2,3	0,5	0,5	1,6	2,0	0,8	2,3	2,7	1,9	6,3	EDUCACIÓN
ENERGÍA	-0,4	1,2	0,0	0,1	0,0	0,2	0,0	0,0	0,0	0,0	0,1	0,0	0,0	0,4	ENERGÍA
INDUSTRIA	0,0	0,5	0,0	0,0	0,0	0,0	0,0	0,0	0,0	0,0	0,0	0,0	0,0	0,0	INDUSTRIA
AMBIENTE	1,0	7,2	0,3	0,2	0,2	0,1	0,1	0,1	0,2	0,4	1,1	1,1	1,9	1,6	AMBIENTE
ORDEN PUBLICO Y SEGURIDAD	3,7	14,8	0,1	0,1	0,2	1,7	0,8	0,1	0,3	2,8	5,1	6,9	5,3	7,5	ORDEN PUBLICO Y SEGURIDAD
PLANEAMIENTO, GESTION Y RESERVA	4,4	25,2	0,3	0,7	0,7	0,3	1,5	1,1	1,1	0,9	3,8	2,3	3,0	7,0	PLANEAMIENTO, GESTION Y RESERVA
PROTECCION SOCIAL	0,1	1,1	0,0	0,1	0,3	0,1	0,0	0,0	0,0	0,0	0,1	0,2	0,3	0,6	PROTECCION SOCIAL
SALUD	0,3	2,5	0,1	0,0	0,0	0,0	0,1	0,1	0,4	0,1	0,1	0,1	0,2	0,3	SALUD
SANEAMIENTO	33,3	172,1	2,3	10,4	7,0	1,1	5,6	0,5	1,7	5,5	18,4	23,9	25,0	38,2	SANEAMIENTO
TRABAJO	0,0	0,1	0,0	0,0	0,0	0,0	0,0	0,0	0,0	0,0	0,0	0,1	0,1	0,1	TRABAJO
TRANSPORTE	11,0	76,3	1,2	4,5	5,1	1,0	1,1	1,3	5,3	8,7	8,8	9,5	12,5	27,4	TRANSPORTE
COMUNICACIONES	0,0	0,0	0,0	0,0	0,0	0,0	0,0	0,0	0,0	0,1	0,0	0,0	0,0	0,0	COMUNICACIONES
TURISMO	0,4	1,1	0,0	0,0	0,0	0,0	0,0	0,0	0,4	0,0	0,0	0,0	0,0	0,0	TURISMO
VIVIENDA Y DESARROLLO URBANO	3,6	16,8	0,5	0,7	1,6	0,6	0,1	0,1	1,0	0,5	4,7	11,4	13,8	31,3	VIVIENDA Y DESARROLLO URBANO
TOTAL INVERSIONES	71,5	407,4	5,9	19,5	18,4	5,6	10,2	5,3	13,1	20,7	45,8	59,7	66,7	123,6	TOTAL INVERSIONES

1/ Información actualizada al 31 de enero de 2021.

Fuente: MEF.

Elaboración: BCRP - Sucursal Iquitos.



Anexo Nº 15

SAN MARTÍN: DEPÓSITOS ^{1/}
(Saldos en millones de soles)

	2019	2020												
	Dic.	Ene.	Feb.	Mar.	Abr.	May.	Jun.	Jul.	Ago.	Set.	Oct.	Nov.	Dic.	
A. BANCA MÚLTIPLE	757	673	661	681	700	865	953	1 014	1 023	1 037	1 040	1 071	1 128	A. BANCA MÚLTIPLE
B. EMPRESAS FINANCIERAS	9	9	9	9	9	9	9	10	11	11	12	13	14	B. EMPRESAS FINANCIERAS
C. CAJAS MUNICIPALES	230	233	234	247	273	273	298	324	336	353	365	377	374	C. CAJAS MUNICIPALES
D. CAJAS RURALES	0	0	0	0	0	0	0	0	0	0	0	0	0	D. CAJAS RURALES
E. BANCO DE LA NACIÓN	262	279	273	283	311	326	325	333	341	330	371	361	406	E. BANCO DE LA NACIÓN
DEPÓSITOS TOTALES	1 258	1 194	1 178	1 220	1 292	1 474	1 586	1 682	1 711	1 731	1 788	1 822	1 923	DEPÓSITOS TOTALES

^{1/} cifras preliminares.

Fuente: SBS y AFP.

Elaboración: BCRP - Sucursal Iquitos.



Anexo Nº 16

SAN MARTÍN: CRÉDITO ^{1/}
(Saldos en millones de soles)

	2019	2020												
	Dic.	Ene.	Feb.	Mar.	Abr.	May.	Jun.	Jul.	Ago.	Set.	Oct.	Nov.	Dic.	
A. BANCA MÚLTIPLE	1 794	1 745	1 762	1 740	1 723	1 822	1 871	1 927	1 950	1 981	1 987	1 996	1 993	A. BANCA MÚLTIPLE
B. EMPRESAS FINANCIERAS	236	240	245	245	240	236	236	236	237	237	234	230	229	B. EMPRESAS FINANCIERAS
C. CAJAS MUNICIPALES	592	591	597	582	570	567	568	581	592	604	620	628	636	C. CAJAS MUNICIPALES
D. CAJAS RURALES	11	11	11	11	11	11	11	11	11	12	12	10	10	D. CAJAS RURALES
E. EDPYMES	13	13	14	14	13	13	12	13	13	13	13	13	13	E. EDPYMES
F. BANCO DE LA NACIÓN ^{2/}	202	203	204	203	199	196	192	186	182	184	183	189	191	F. BANCO DE LA NACIÓN ^{2/}
G. AGROBANCO ^{3/}	45	45	45	46	46	46	46	45	45	44	44	43	41	G. AGROBANCO ^{3/}
TOTAL	2 893	2 849	2 878	2 840	2 802	2 890	2 936	2 999	3 030	3 073	3 093	3 109	3 115	TOTAL
Moneda Nacional	2 851	2 811	2 836	2 801	2 765	2 853	2 900	2 964	2 996	3 039	3 060	3 076	3 085	Moneda Nacional
Moneda Extranjera	43	38	42	39	37	37	36	34	34	34	33	33	30	Moneda Extranjera

1/ cifras preliminares.

2/ Solo considera los créditos de consumo e hipotecario.

3/ No considera los créditos a las demás empresas del Sistema Financiero.

Fuente: SBS y AFP.

Elaboración: BCRP - Sucursal Iquitos.



Anexo Nº 17

SAN MARTÍN: TASA DE MOROSIDAD ^{1/}
(En porcentaje)

ENTIDADES FINANCIERAS	2019	2020												ENTIDADES FINANCIERAS
	Dic.	Ene.	Feb.	Mar.	Abr.	May.	Jun.	Jul.	Ago.	Set.	Oct.	Nov.	Dic.	
Banca Múltiple	9,6	10,3	10,0	9,8	10,6	9,2	8,7	8,6	8,4	8,5	8,8	9,0	n.d.	Banca Múltiple
Empresas Financieras	4,9	5,5	5,5	5,4	5,7	6,0	5,9	5,7	6,1	6,9	7,3	7,6	n.d.	Empresas Financieras
Cajas Municipales	8,2	8,4	8,6	8,5	8,6	8,6	8,2	7,9	7,6	7,7	7,3	6,8	n.d.	Cajas Municipales
Cajas Rurales de Ahorro y Crédito	38,9	40,0	40,5	41,1	42,0	41,8	41,8	41,4	40,4	40,1	39,1	28,5	n.d.	Cajas Rurales de Ahorro y Crédito
EDPYMEs	4,4	5,3	5,4	4,8	5,3	5,4	8,6	7,5	7,0	7,3	8,8	9,7	n.d.	EDPYMEs
Banco de la Nación ^{2/}	2,3	2,3	2,4	2,4	2,5	2,6	2,6	2,7	2,7	2,8	3,0	2,9	n.d.	Banco de la Nación ^{2/}
Agrobanco ^{3/}	85,7	85,8	84,8	84,7	85,2	85,0	84,9	85,0	86,0	86,4	87,2	88,1	n.d.	Agrobanco ^{3/}
TOTAL	9,7	10,2	10,0	9,9	10,5	9,7	9,2	9,1	8,9	9,1	9,2	9,2	n.d.	TOTAL

1/ Cifras preliminares, calculadas en base a: (créditos vencidos + créditos en cobranza judicial) / colocaciones brutas.

2/ Solo considera los créditos de consumo e hipotecario.

3/ No considera los créditos a las demás empresas del Sistema Financiero.

Fuente: SBS y AFP.

Elaboración: BCRP - Sucursal Iquitos.

