

BANCO CENTRAL DE RESERVA DEL PERÚ
SUCURSAL IQUITOS



SAN MARTÍN: Síntesis de Actividad Económica
OCTUBRE 2020¹

Departamento de Estudios Económicos

¹ En el presente informe participaron Arnulfo Cumbicus y Mario López.

ÍNDICE

	<i>Página</i>
RESUMEN EJECUTIVO.....	3
I. ACTIVIDAD PRODUCTIVA.....	5
1. Actividad primaria.....	5
1.1 Sector agropecuario.....	5
1.2 Sector pesca.....	6
2. Otros indicadores sectoriales.....	7
2.1 Sector manufactura.....	7
2.2 Despachos de cemento.....	8
2.3 Arribos de turistas a establecimientos de hospedaje.....	9
II. ASPECTOS LABORALES.....	9
1. Empleo.....	9
III. SECTOR EXTERNO.....	10
1. Exportaciones.....	10
IV. CRÉDITO Y DEPÓSITOS.....	11
1. Crédito.....	11
2. Depósitos.....	13
V. EJECUCIÓN DEL PRESUPUESTO DE GASTOS DEL GOBIERNO GENERAL.....	14
1. Gasto corriente no financiero.....	14
2. Inversión pública.....	15
VI. ANEXOS.....	17



RESUMEN EJECUTIVO

Principales hechos de importancia

- En octubre, el sector **agropecuario** se expandió en 8,7 por ciento interanual, impulsado por el desempeño positivo del subsector agrícola, a su vez, determinado básicamente por las mayores áreas cosechadas de arroz cáscara. Durante octubre ocurrieron lluvias con anomalías positivas y altas temperaturas; mientras **pesca** cayó en 18,1 por ciento, como consecuencia de la menor crianza en piscigranjas de gamitana, paco y camarón gigante.
- En **otros indicadores de actividad económica** observaron crecimiento la manufactura (25,7 por ciento), despachos de cemento (19,0 por ciento) y crédito total (7,7 por ciento); pero disminuyeron la inversión pública (-9,7 por ciento), créditos hipotecarios (-5,2 por ciento) y créditos de consumo (-1,9 por ciento).

Actividad primaria

- El sector **agropecuario** creció en 8,7 por ciento interanual en octubre, impulsado por el desempeño positivo del subsector agrícola, que estuvo relacionado con las mayores áreas cosechadas de arroz cáscara y plátano; se presentaron lluvias con anomalías positivas y altas temperaturas, con ello, en el periodo enero-octubre, la producción agropecuaria acumuló un crecimiento de 9,1 por ciento, explicado por el mejor desempeño agrícola, el cual estuvo vinculado a la mayor producción de arroz cáscara, café, cacao y maíz amarillo.
- La **producción interna de pescado** se contrajo en 18,1 por ciento interanual en octubre, debido a la menor crianza en piscigranjas de gamitana, paco y camarón gigante; con ello, en el periodo enero-octubre, la producción interna de pescado acumuló una disminución de 20,7 por ciento.

Otros indicadores de actividad económica

- La **manufactura** aumentó 25,7 por ciento interanual en octubre, impulsada por el desempeño positivo de la industria no primaria y determinado por la mayor producción de aceite y manteca, jabón, cemento y, ladrillo y bloques de cemento; con ello, en el periodo enero-octubre la manufactura avanzó en 14,8 por ciento, como resultado de la mayor producción de aceite y manteca, y jabón.
- Los **despachos de cemento** crecieron 19,0 por ciento interanual en octubre, impulsados por el mayor gasto en obras privadas como la autoconstrucción, pero atenuados, en parte, por el menor gasto en obras públicas, cuyo indicador fue negativo (-9,7 por ciento interanual), asociado a la menor inversión del Gobierno Nacional; pero en el periodo enero-octubre, los despachos de cemento acumularon una disminución de 9,5 por ciento.
- El número de **arribos de turistas a establecimientos de hospedaje** se contrajo en 98,8 por ciento interanual en marzo de 2020, debido a las restricciones de movilidad y transporte de pasajeros por el COVID-19. El turismo interno retrocedió en 98,8 por ciento interanual y el receptivo registró una disminución de 97,9 por ciento.
- El **empleo** en empresas privadas formales de 10 y más trabajadores en Tarapoto se expandió en 1,7 por ciento interanual en diciembre de 2019, impulsado por los mayores requerimientos de personal en la actividad económica comercio; con ello, en el periodo enero-diciembre de 2019, el empleo en Tarapoto acumuló un crecimiento de 3,8 por ciento interanual, sostenido por el dinamismo de las actividades económicas comercio y servicios.

- El **crédito total** aumentó en 7,7 por ciento interanual en octubre, a S/ 3 093 millones; por tipo, se registró variaciones mixtas, así, los créditos a **empresas** aumentaron en 14,8 por ciento, impulsados por el programa de Reactiva Perú; pero los créditos **hipotecarios** disminuyeron en 5,2 por ciento, y también los créditos de **consumo** en 1,9 por ciento.
- La **inversión pública** cayó en 9,7 por ciento interanual en octubre, tasa menor a las observadas en meses anteriores, por el reinicio de algunos proyectos desde agosto; la caída se dio en el Gobierno Nacional, el cual ostentó una contracción de 75,4 por ciento, por menor avance de la carretera Juanjuí-Tocache y la Escuela Técnica Superior de Suboficiales de la Policía Nacional del Perú; en cambio, el Gobierno Regional aumentó su inversión en 45,6 por ciento, por la adquisición de maquinaria pesada para prevenir y mitigar desastres naturales en las carreteras y la construcción de la carretera Chazuta-Curiyacu; y los Gobiernos Locales la aumentaron 15,6 por ciento, por obras de sistemas de agua potable, vías urbanas y defensa ribereña.
- En el periodo enero-octubre, la inversión pública cayó en 38,7 por ciento, por la menor ejecución de obras de los tres niveles gobierno, en particular Gobierno Nacional y Gobiernos Locales, observando caídas acumuladas de 55,9 por ciento y 34,4 por ciento, respectivamente.
- En los proyectos con mayor monto devengado del **Gobierno Nacional**, destaca S/ 5,3 millones en la Escuela Técnica Superior de Suboficiales de la Policía Nacional del Perú; y S/ 2,5 millones en la carretera Juanjuí-Tocache; en el **Gobierno Regional** S/ 6,1 millones en la adquisición de maquinaria pesada para la prevención y mitigación de desastres naturales en carreteras; y S/ 2,7 millones en la carretera departamental tramo Chazuta-Curiyacu; y en los **Gobiernos Locales** S/ 15,0 millones en el sistema de agua potable de Nueva Cajamarca; S/ 2,5 millones en la defensa ribereña margen izquierda del Asentamiento Humano Cumbaza y S/ 2,2 millones en vías urbanas de la localidad de Tingo de Ponasa, en Picota.

Cuadro N° 1
SAN MARTÍN: OTROS INDICADORES DE ACTIVIDAD ECONÓMICA
(Variación % respecto a similar mes del año anterior)

	May.20	Jun.20	Jul.20	Ago.20	Set.20	Oct.20
Producción industrial 1/	↓ -8,1	↑ 3,5	↑ 9,2	↑ 42,6	↑ 56,9	↑ 25,7
Despachos de cemento 1/	↓ -39,2	↓ -30,6	↓ -2,4	↑ 3,6	↑ 27,1	↑ 19,0
Arribos a los establecimientos hospedaje	n.d.	n.d.	n.d.	n.d.	n.d.	n.d.
Crédito total	↑ 2,4	↑ 3,7	↑ 6,3	↑ 6,7	↑ 7,8	↑ 7,7
Crédito de consumo	↑ 5,4	↑ 3,0	↑ 0,9	↓ -1,0	↓ -2,0	↓ -1,9
Crédito hipotecario	↓ -2,2	↓ -3,3	↓ -4,2	↓ -4,9	↓ -5,5	↓ -5,2
Inversión pública 1/	↓ -72,4	↓ -71,0	↓ -63,7	↓ -39,7	↓ -30,0	↓ -9,7

1/ En términos reales.

Fuentes: SBS y AFP, MEF, MINCETUR y DIREPRO.

Elaboración: BCRP, Sucursal Iquitos. Departamento de Estudios Económicos.

I. ACTIVIDAD PRODUCTIVA

1. Actividad primaria

1.1 Sector agropecuario

- El sector agropecuario avanzó en 8,7 por ciento interanual en octubre, impulsado por el desempeño positivo del subsector agrícola, que estuvo vinculado a las mayores áreas cosechadas de arroz cáscara, como consecuencia de las mayores siembras de junio. Durante el mes se presentó un clima verano, pero con ocurrencia de lluvias con anomalías positivas interanuales y altas temperaturas favorables para el cultivo cacao.
- En el periodo enero-octubre, la producción agropecuaria acumuló un crecimiento de 9,1 por ciento, sustentado por el desempeño positivo del subsector agrícola, el cual respondió a la mayor producción de arroz cáscara, café, cacao y maíz amarillo duro.

Cuadro N° 2
SAN MARTÍN: PRODUCCIÓN DE PRINCIPALES PRODUCTOS AGROPECUARIOS^{1/}
(Toneladas)

Sub-sectores	Estructura Porcentual 2018 ^{2/}	Octubre				Enero - Octubre			
		2019	2020	Var. %	Contribución ^{3/}	2019	2020	Var. %	Contribución ^{3/}
AGRÍCOLA	88,2			11,1	9,2			10,6	9,3
Orientado a la industria	42,1			7,3	2,2			12,6	5,6
Caña de azúcar	0,4	15 039	11 625	-22,7	-0,2	129 411	125 460	-3,1	0,0
Palma aceitera	6,0	43 997	41 839	-4,9	-0,5	344 075	333 948	-2,9	-0,2
Maíz amarillo duro	3,3	1 263	2 194	73,7	0,5	106 056	122 749	15,7	0,6
Cacao	12,7	4 381	4 994	14,0	2,4	45 184	47 873	6,0	0,7
Café	19,7	60	58	-3,3	0,0	83 705	100 656	20,3	4,5
Orientado al mercado interno	46,1			13,1	7,1			8,5	3,7
Arroz cáscara	29,3	49 906	59 896	20,0	6,4	624 381	714 369	14,4	4,0
Yuca	1,3	6 846	6 811	-0,5	0,0	71 496	74 424	4,1	0,1
Plátano	6,5	32 352	33 941	4,9	0,4	326 178	325 019	-0,4	0,0
Naranja	0,9	5 441	2 391	-56,1	-1,0	40 715	29 986	-26,4	-0,3
Piña	0,2	625	572	-8,5	0,0	7 016	6 831	-2,6	0,0
Papaya	0,2	2 054	3 070	49,5	0,2	17 384	25 168	44,8	0,1
Otros	7,7	261 024	298 901	11,9	1,1	2 764 563	2 748 485	-3,4	-0,2
PECUARIO	11,8			-3,2	-0,5			-1,6	-0,2
Carne de aves ^{4/}	6,8	3 241	3 036	-6,3	-0,6	33 734	32 980	-2,2	-0,2
Carne de porcino ^{4/}	0,5	253	252	-0,4	0,0	2 454	2 407	-1,9	0,0
Carne de vacuno ^{4/}	1,2	518	517	-0,2	0,0	5 154	5 030	-2,4	0,0
Huevos	1,9	1 151	1 180	2,5	0,1	11 441	11 526	0,7	0,0
Leche	1,3	2 669	2 685	0,6	0,0	28 704	28 549	-0,5	0,0
Otros	0,0	7	7	0,0	0,0	60	57	-5,0	0,0
SECTOR AGROPECUARIO	100,0			8,7	8,7			9,1	9,1

1/ Cifras preliminares.

2/ Estimado a precios de 2007.

3/ En base a la estructura porcentual de similar periodo de 2019.

4/ Peso neto.

Fuente: DRASAM y MINAGRI.

Elaboración: BCRP, Sucursal Iquitos. Departamento de Estudios Económicos.

- El subsector agrícola creció en 11,1 por ciento interanual en octubre, impulsado por la mayor producción de arroz cáscara, cacao y maíz amarillo duro; en arroz y maíz influyeron las mayores áreas cosechadas; y en cacao el clima favorable. Se presentó un verano intenso, lluvias con anomalías positivas y altas temperaturas; con ello, en el periodo enero-octubre, la producción agrícola avanzó en 10,6 por ciento, por la mayor producción de arroz cáscara y café.
- El subsector pecuario registró una contracción de 3,2 por ciento interanual en octubre, explicada por la menor producción de carne de aves, porcino y vacuno; con ello, en el periodo enero-octubre, la producción pecuaria acumuló una disminución de 1,6 por ciento.

- En el periodo agosto-octubre de la campaña 2020-2021, las siembras cayeron en 11,7 por ciento (6 383 hectáreas menos) frente a similar periodo de la campaña anterior, debido a la menor frontera agrícola de arroz y maíz amarillo por el clima verano intenso y falta de financiamiento.

Cuadro N° 3
SAN MARTÍN: SUPERFICIE SEMBRADA 1/
(Hectáreas)

	Campaña Agrícola ^{2/}		Variación	
	2019/2020	2020/2021	Absoluta	Porcentual
CULTIVOS TRANSITORIOS	52 748	46 614	-6 134	-11,6
Arroz cáscara	29 102	24 160	-4 942	-17,0
Maíz amarillo	21 461	19 962	-1 499	-7,0
Maní	79	79		0,0
Yuca	1 420	1 597	177	12,5
Frijol grano seco	273	384	111	40,7
Frijol chichayo	241	226	- 15	-6,2
Otros	172	206	34	19,8
CULTIVOS PERMANENTES	2 008	1 759	- 249	-12,4
Palma aceitera	37	255	218	589,2
Plátano	1 113	770	- 343	-30,8
Papaya	251	64	- 187	-74,5
Café	212	258	46	21,7
Cacao	246	271	25	10,2
Otros	607	670	63	10,4
Total	54 756	48 373	-6 383	-11,7

1/ Cifras preliminares.

2/ De agosto a octubre.

Fuente: DRASAM.

Elaboración: BCRP, Sucursal Iquitos. Departamento de Estudios Económicos

1.2 Sector pesca

- La producción interna de pescado cayó en 18,1 por ciento interanual en octubre, debido a la menor crianza en piscigranjas de gamitana, paco y camarón gigante; ello a pesar del mayor desembarque de boquichico y otras especies (toa y carachama) provenientes de los ríos, Huallaga y Mayo.
- En el periodo enero-octubre, la producción interna de pescado acumuló una contracción de 20,7 por ciento interanual, influyendo el menor desempeño de la crianza en piscigranjas de todas las especies, en particular gamitana; aunado el menor desembarque de boquichico y de otras especies provenientes de los ríos Huallaga, Mayo y Saposoa, por el COVID-19.

Cuadro N° 4
SAN MARTÍN: PRODUCCIÓN PESQUERA ^{1/}
(Toneladas)

	Octubre		Var. %	Enero - Octubre		Var. %
	2019	2020		2019	2020	
Producción Interna	276	226	-18,1	2 542	2 016	-20,7
Fresco	276	226	-18,1	2 542	2 016	-20,7
Tilapia	119	123	3,4	1 130	1 027	-9,1
Gamitana	66	12	-81,8	502	209	-58,4
Camaron gigante	3	2	-33,3	24	23	-4,2
Paco	71	70	-1,4	711	647	-9,0
Paiche	0	0	-	0	0	-
Boquichico	6	7	16,7	65	42	-35,4
Otras especies	11	12	9,1	110	68	-38,2
SECTOR PESCA ^{1/}			-18,1			-20,7

^{1/} Estimado a precios de 2007. Cifras preliminares.

Fuente: DIREPRO.

Elaboración: BCRP, Sucursal Iquitos. Departamento de Estudios Económicos.

2. Otros indicadores sectoriales

2.1 Sector manufactura

- La actividad manufacturera registró una expansión de 25,7 por ciento interanual en octubre, explicada por el desempeño positivo de la industria no primaria, con ello, en el periodo enero-octubre creció en 14,8 por ciento, debido al dinamismo de la industria no primaria.
- La industria primaria no registró indicador de desempeño en octubre, debido a la ausencia de producción de biodiesel, pero en el periodo enero-octubre acumuló una contracción de 100,0 por ciento, por la ausencia de producción de biodiesel en la planta de Tocache.

Cuadro N° 5
SAN MARTÍN: ÍNDICE DE VOLUMEN FÍSICO MANUFACTURERO ^{1/}
(Var. % real respecto a similar periodo del año anterior)

Ramas de actividad	Estructura %	Octubre		Enero - Octubre	
	2017 ^{2/}	Var. %	Contribución ^{3/}	Var. %	Contribución ^{3/}
MANUFACTURA PRIMARIA	2,7	-	-	-100,0	-0,6
Biodiesel	2,7	-	-	-100,0	-0,6
MANUFACTURA NO PRIMARIA	97,3	25,7	25,7	15,6	15,5
Aceite y manteca	56,2	39,7	23,6	35,3	21,4
Queso y mantequilla	3,1	-	-	-100,0	-0,3
Chocolates	1,2	-	-	-63,6	-0,7
Bebidas gaseosas	4,6	-	-	-100,0	-0,9
Madera aserrada	1,7	-49,7	-2,1	-8,2	-0,2
Jabón	3,7	79,8	3,5	36,1	1,6
Ladrillos, bloques y adoquines	0,5	25,1	0,1	-44,5	-0,1
Cemento	26,3	5,9	1,8	-18,2	-5,4
SECTOR MANUFACTURA	100,0	25,7	25,7	14,8	14,8

^{1/} Cifras preliminares.

^{2/} Estimado a precios de 2007.

^{3/} En base a la estructura porcentual de similar periodo de 2019.

Fuente: DIREPRO y Empresas.

Elaboración: BCRP, Sucursal Iquitos. Departamento de Estudios Económicos.

- La industria no primaria avanzó en 25,7 por ciento interanual en octubre, impulsada por la mayor producción de manteca y aceite de palma aceitera, jabón, cemento y, ladrillos y bloques de cemento, con ello, en el periodo enero-octubre acumuló un crecimiento de 15,6 por ciento, explicado por la mayor producción de aceite y manteca, y jabón.

Gráfico N° 1
SAN MARTÍN: IVF MANUFACTURA NO PRIMARIA
 (Var. % real respecto a similar periodo del año anterior)

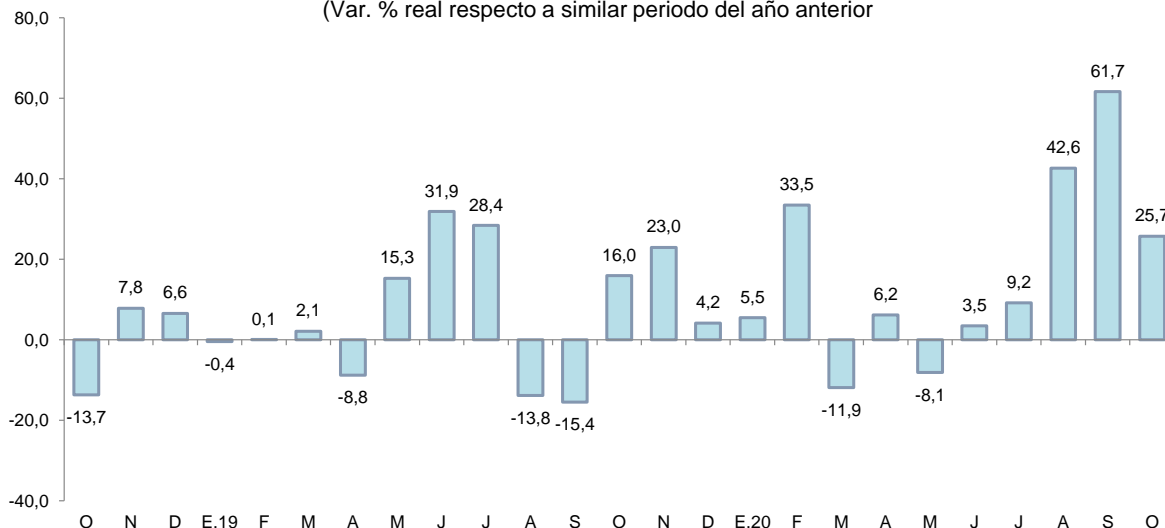

Fuente: DIREPRO y EMPRESAS
 Elaboración: BCRP, Sucursal Iquitos. Departamento de Estudios Económicos.

2.2 Despachos de cemento

- Los despachos de cemento crecieron en 19,0 por ciento interanual octubre, impulsados por el mayor gasto en obras privadas como la autoconstrucción, pero el gasto en obras públicas registró un indicador negativo (-9,7 por ciento interanual en octubre), asociado a la menor inversión del Gobierno Nacional, ello ocurrió a pesar del reinicio de algunos proyectos y la recuperación de la inversión del Gobierno Regional y de los Gobiernos Locales.
- En el periodo enero-octubre, los despachos de cemento acumularon una contracción de 9,5 por ciento interanual, explicada por el menor gasto en obras públicas, que registró un indicador negativo (-38,7 por ciento acumulado a octubre), el cual se explicó por la menor inversión de los tres niveles de gobierno, en particular del Gobierno Nacional y Gobiernos Locales.

Gráfico N° 2
SAN MARTÍN: DESPACHOS DE CEMENTO
 (Var. % respecto a similar periodo del año anterior)

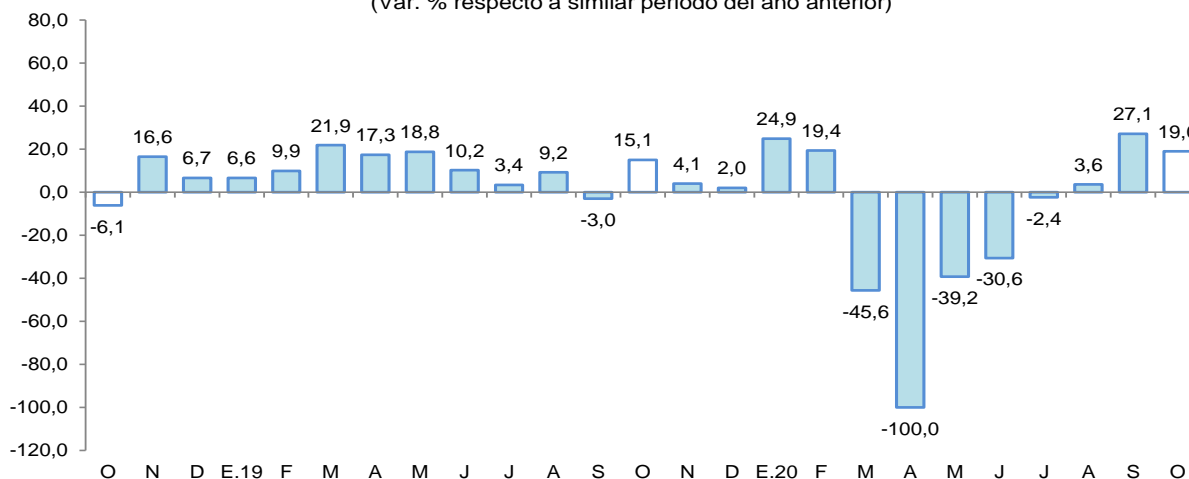

Fuente: Cementos Pacasmayo y Cementos Selva.
 Elaboración: BCRP, Sucursal Iquitos. Departamento de Estudios Económicos.

2.3 Arribos de turistas a establecimientos de hospedaje

- Según MINCETUR, el número de arribos de turistas a los establecimientos de hospedaje se contrajo en 98,8 por ciento interanual en marzo de 2020, debido a las restricciones de movilidad y transporte de pasajeros por el COVID-19. El turismo interno cayó en 98,8 por ciento interanual y el receptivo registró una disminución de 97,9 por ciento.
- En el periodo enero-marzo de 2020, el número de arribos de turistas a los establecimientos de hospedaje acumuló una caída de 12,2 por ciento interanual. El turismo interno cayó en 13,1 por ciento interanual; mientras el receptivo registró un crecimiento de 48,4 por ciento interanual.

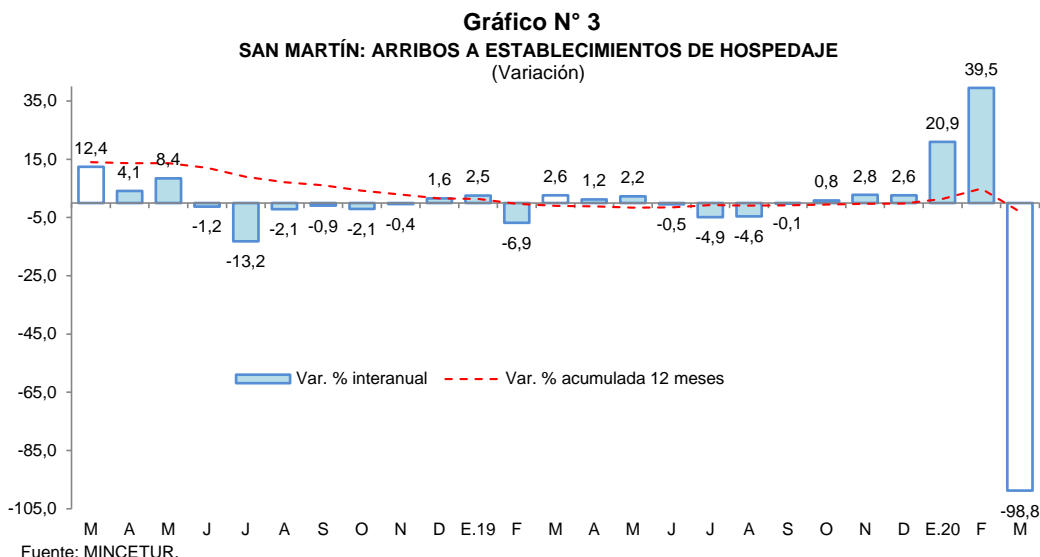

II. ASPECTOS LABORALES

1. Empleo

- El empleo en empresas privadas formales de 10 y más trabajadores en Tarapoto registró un incremento de 1,7 por ciento interanual en diciembre de 2019, explicado por el mayor requerimiento de trabajadores en una de las cinco ramas de actividad económica: comercio (9,9 por ciento).

Cuadro N° 6
CIUDAD DE TARAPOTO: ÍNDICE MENSUAL DE EMPLEO EN EMPRESAS PRIVADAS FORMALES DE 10 A MÁS TRABAJADORES, POR RAMA DE ACTIVIDAD^{1/}
(Octubre 2010=100)

Rama de Actividad	Diciembre			Enero - Diciembre		
	2018	2019	Var. %	2018	2019	Var. %
Primaria ^{2/}	126,2	118,6	-6,0	123,5	119,2	-3,5
Manufactura	90,5	78,9	-12,9	89,6	81,8	-8,6
Comercio	151,1	166,1	9,9	142,8	160,2	12,2
Transporte y Comunicaciones	150,9	143,5	-4,9	151,1	146,3	-3,2
Servicios ^{3/}	137,4	137,4	0,0	134,7	137,2	1,9
Total	136,1	138,4	1,7	132,1	137,1	3,8

Nota: La información corresponde al primer día de cada mes.

^{1/} Cifras preliminares.

^{2/} Conformada por las subramas agricultura, pesca e hidrocarburos.

^{3/} Conformada por las subramas servicios prestados a empresas, restaurantes y hoteles, establecimientos financieros, enseñanza, servicios sociales y comunales; y electricidad, gas y agua.

Fuente: M TPE – Encuesta Nacional de Variación Mensual del Empleo (ENVME).

Elaboración: BCRP, Sucursal Iquitos. Departamento de Estudios Económicos.

- En el periodo enero-diciembre de 2019, el empleo en empresas privadas formales acumuló un crecimiento promedio de 3,8 por ciento interanual, explicado por la mayor solicitud de puestos de trabajo en las ramas de actividad económica de comercio y servicios.

Gráfico N° 4
CIUDAD DE TARAPOTO: EMPLEO FORMAL URBANO EN EMPRESAS DE 10 A MÁS
TRABAJADORES (Año base octubre 2010=100)
 (Var. % respecto a similar periodo del año anterior)

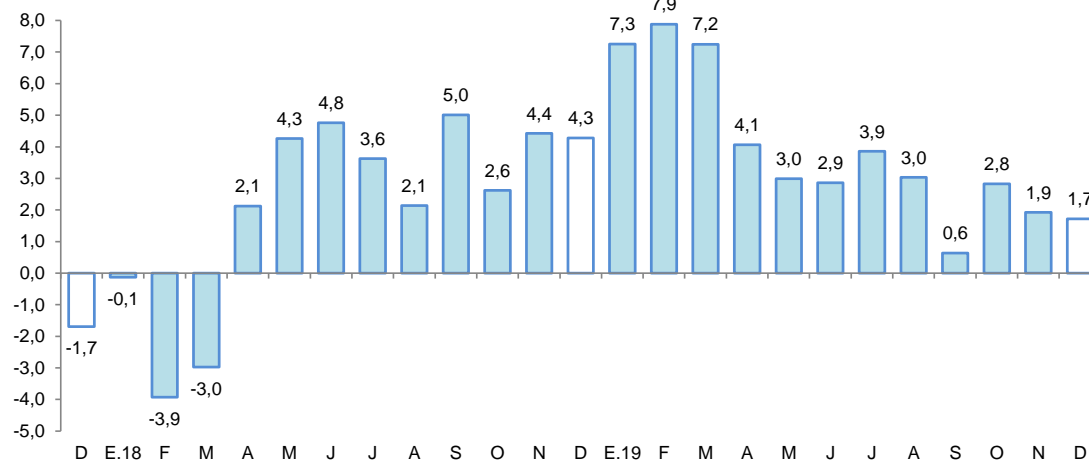

Fuente: MTPE – Encuesta Nacional de Variación Mensual del Empleo (ENVME).

III. SECTOR EXTERNO

1. Exportaciones

- Las exportaciones totalizaron US\$ 13,9 millones en setiembre, superiores en 59,8 por ciento respecto a similar mes del año anterior, debido a los mayores volúmenes exportados de productos agropecuarios como conservas de palmito, cacao en grano, aceite crudo de palma y aceite refinado de palma.
- En el periodo enero-setiembre, las exportaciones acumularon un crecimiento de 34,1 por ciento interanual, influyendo las mayores ventas de café en grano y productos agropecuarios como manteca, aceite refinado de palma, cacao en granos, aceite crudo de palma y arroz blanco.

Cuadro N° 7
SAN MARTÍN: EXPORTACIONES POR GRUPO DE PRODUCTOS ^{1/}
 (Valor FOB en millones de US\$)

Tipo	Estructura % 2/	Setiembre			Enero-Setiembre		
		2019	2019	2020	Var. %	2019	2020
PRODUCTOS TRADICIONALES	12,9	3,6	3,3	- 8,3	15,6	19,3	23,7
Pesqueros	0,0	0,0	0,0	-	0,0	0,0	-
Agrícolas	12,9	3,6	3,3	- 8,3	15,6	19,3	23,7
PRODUCTOS NO TRADICIONALES	87,1	5,1	10,6	107,8	55,4	75,8	36,8
Agropecuarios	62,7	5,1	10,5	105,9	54,0	75,6	40,0
Pesqueros	0,0	0,0	0,0	-	0,0	0,0	-
Maderas y sus manufacturas	0,0	0,0	0,0	-	0,0	0,0	-
Resto	24,4	0,0	0,1	-	1,4	0,1	-92,9
TOTAL EXPORTACIONES	100,0	8,7	13,9	59,8	70,9	95,1	34,1

1/ Cifras preliminares.

2/ En base a la estructura de similar periodo de 2019.

Fuente: SUNAT

Elaboración: BCRP, Sucursal Iquitos. Departamento de Estudios Económicos.

- Las exportaciones de productos tradicionales disminuyeron en 8,3 por ciento interanual en setiembre, debido a las menores ventas de café en grano, pero en el periodo enero-setiembre acumularon un crecimiento de 23,7 por ciento interanual.
- Las exportaciones de productos no tradicionales alcanzaron un nivel que es 2,1 veces las registradas en setiembre del año anterior, inducidas por las mayores ventas de productos agropecuarios, en los que destacan cacao en grano, aceite refinado de palma y aceite crudo de palma; con ello, en el periodo enero-setiembre acumularon un crecimiento de 36,8 por ciento, explicado por las mayores ventas de productos agropecuarios como manteca de palma, aceite refinado de palma, cacao en grano, aceite crudo de palma y arroz blanco.

IV. CRÉDITO Y DEPÓSITOS

1. Crédito

- En octubre, los créditos en San Martín registraron un saldo de S/ 3 093 millones y un crecimiento de 7,7 por ciento interanual. La banca múltiple representó el 64,2 por ciento de los créditos, registrando un incremento de 11,2 por ciento; las instituciones no bancarias participaron del 28,4 por ciento de las colocaciones y expandieron sus saldos en 5,4 por ciento, destacando el crecimiento de las edpymes (7,0 por ciento), cajas municipales (6,1 por ciento), empresas financieras (3,6 por ciento) y cajas rurales (3,4 por ciento).

Cuadro N° 8

SAN MARTÍN: CRÉDITO (NOMINAL SBS) - OCTUBRE 2020

En millones de soles

	Estructura % Oct-20	Octubre		Var.% Nominal Oct-20 / Oct-19
		2019	2020	
Banco de la Nación	5,9	202	183	-9,1
Agrobanco	1,4	50	44	-12,2
Banca Múltiple	64,2	1 786	1 987	11,2
Instituciones No Bancarias	28,4	834	879	5,4
Financieras	7,6	226	234	3,6
Cajas Municipales	20,1	585	620	6,1
Cajas Rurales	0,4	12	12	3,4
Edpymes	0,4	12	13	7,0
Arrendamiento Financiero	0,0	0	0	-
TOTAL	100,0	2 872	3 093	7,7
Empresas	62,8	1 691	1 941	14,8
Personas	37,2	1 181	1 152	-2,5
Consumo	31,2	984	965	-1,9
Hipotecario	6,0	197	187	-5,2
MN	98,9	2 825	3 060	8,3
ME	1,1	47	33	-30,1
ME (Mill. US\$)		14	9	-35,3

Fuente: SBS y AFP

Elaboración: BCRP, Sucursal Iquitos. Departamento de Estudios Económicos.

- Según tipo de crédito, destaca el crecimiento del segmento empresas (14,8 por ciento), por el programa Reactiva Perú; mientras que, del tipo consumo (-1,9 por ciento) e hipotecario (-5,2 por ciento) registraron contracciones.

- La ratio crédito/depósitos pasó de 2,38 en octubre del año anterior a 1,73 en octubre de 2020, es decir, disminuyó en 0,65 puntos porcentuales, lo que significa que el crecimiento de los créditos fue menor que el registrado por los depósitos; además, una ratio mayor que la unidad, indica que San Martín es un demandante neto de crédito.

Gráfico N° 5

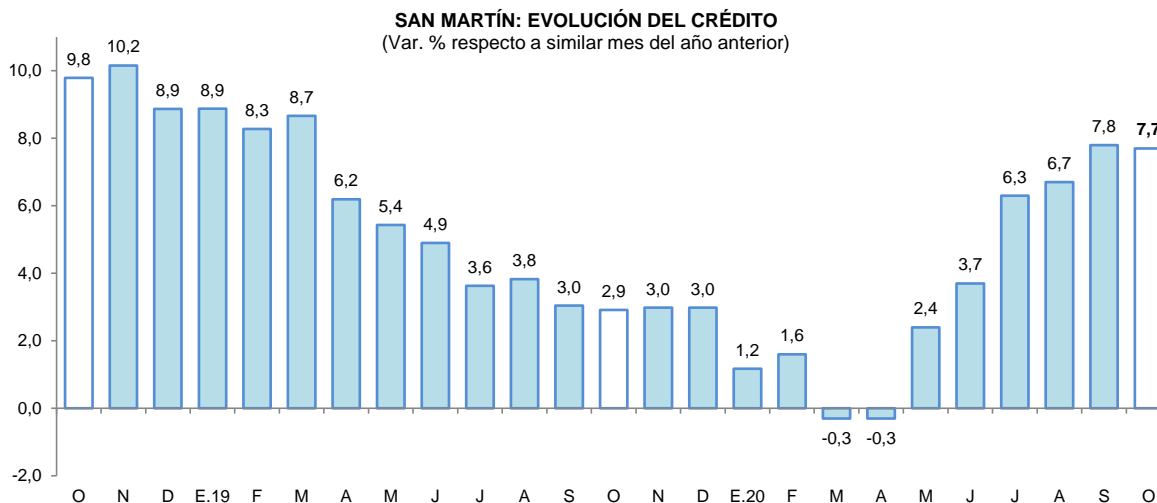

Fuente: SBS y AFP.

- Por tipo de moneda, los créditos estuvieron conformados en 98,9 por ciento por moneda nacional, alcanzando una expansión del 8,3 por ciento respecto al comparativo interanual; mientras que, las colocaciones en moneda extranjera representaron el 1,1 por ciento del total y cayeron 30,1 por ciento; con ello, la participación de la moneda nacional se expandió en 0,5 puntos porcentuales.

Gráfico N° 6

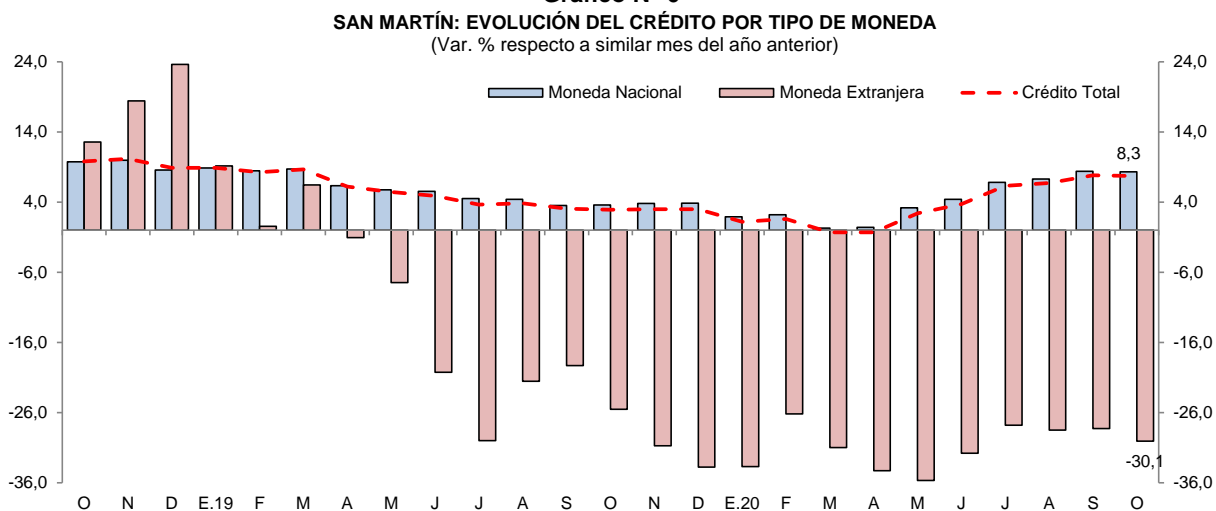

Fuente: SBS y AFP.

- La tasa de morosidad en setiembre de 2020 fue de 9,1 por ciento, menor en 1,7 puntos porcentuales frente a similar mes del año anterior. La tasa de morosidad de las cajas municipales (7,7 por ciento) se redujo en 0,7 puntos porcentuales; asimismo, en la banca múltiple (8,5 por ciento) disminuyó en 2,4 puntos porcentuales respecto a setiembre del año anterior.

Gráfico N° 7
SAN MARTÍN: TASA DE MOROSIDAD ^{1/}
(Porcentaje)

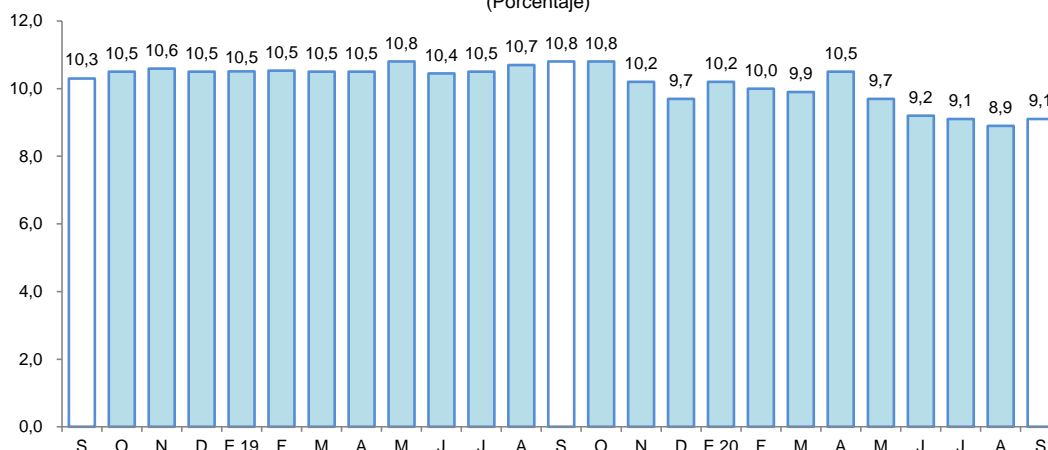

1/ preliminar, calculado en base a: (créditos vencidos + créditos en cobranza judicial) / colocaciones brutas.
Fuente: SBS y AFP.

2. Depósitos

- Al finalizar el mes de octubre, el saldo de depósitos sumó S/ 1 788 millones, lo que significó un aumento de 48,1 por ciento interanual. Por modalidad de captación, los depósitos de ahorro, a la vista y a plazo representaron el 58,0; 30,5 y; 11,4 por ciento del total, respectivamente. Registrando una expansión los depósitos de ahorro (72,1 por ciento) y a la vista (45,8 por ciento). La expansión en moneda nacional fue de 54,5 por ciento; mientras que, la caída en moneda extranjera fue de 1,2 por ciento.

Cuadro N° 9
SAN MARTÍN: DEPÓSITO (NOMINAL SBS) - OCTUBRE 2020

En millones de soles

	Estructura % Oct-20	Octubre		Var.% Nominal
		2019	2020	Oct-20 / Oct-19
Banco de la Nación	20,7	227	371	63,0
Banca Múltiple	58,2	750	1 040	38,6
Instituciones No Bancarias	21,1	230	377	64,1
Financieras	0,6	8	12	50,1
Cajas Municipales	20,4	222	365	64,6
Cajas Rurales	0,0	0	0	81,3
TOTAL	100,0	1 208	1 788	48,1
Vista	30,5	374	546	45,8
Ahorro	58,0	603	1 037	72,1
A plazo	11,4	230	205	-11,1
MN	92,3	1 068	1 650	54,5
ME	7,7	139	138	-1,2
ME (Mill. US\$)		42	38	-8,5

Fuente: SBS y AFP

Elaboración: BCRP, Sucursal Iquitos. Departamento de Estudios Económicos.

- La banca múltiple canalizó el 58,2 por ciento de los depósitos, expandiéndose en 38,6 por ciento; las instituciones no bancarias participaron del 21,1 por ciento del total y sus saldos se incrementaron en 64,1 por ciento, explicados por la mayor captación de las cajas municipales (64,6 por ciento) y empresas financieras (50,1 por ciento). Por su lado, el Banco de la Nación participa con el 20,7 por ciento del total y sus saldos se incrementaron en 63,0 por ciento interanual.

Gráfico N° 8
SAN MARTÍN: EVOLUCIÓN DE LOS DEPÓSITOS
 (Var. % respecto a similar mes del año anterior)

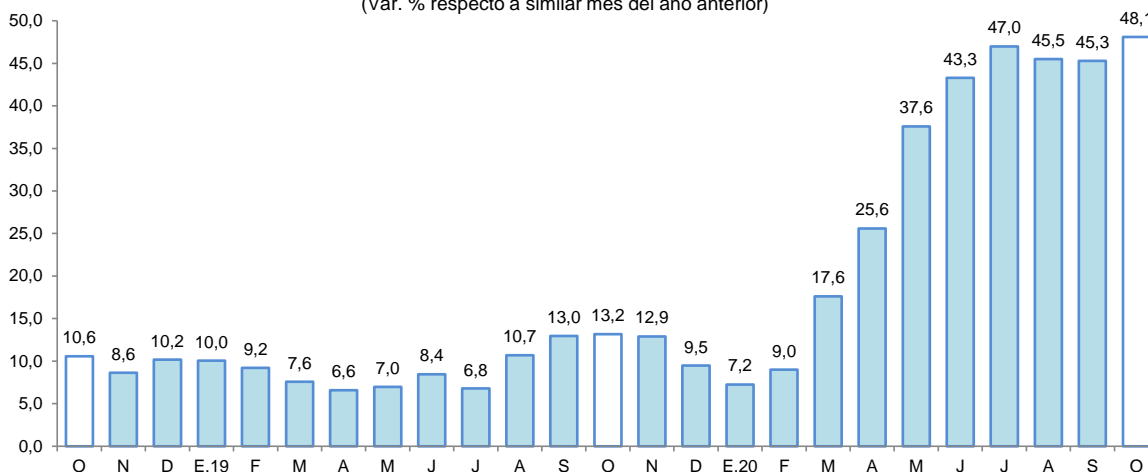

Fuente: SBS

- El coeficiente de dolarización fue de 7,7 por ciento, menor en 3,8 puntos porcentuales a la tasa registrada en octubre del año anterior. Cabe señalar que, la expansión de la liquidez en moneda nacional fue impulsada por los mayores depósitos de ahorro y a la vista; mientras que, los menores depósitos en moneda extranjera se deben a que se redujeron los depósitos a la vista y a plazo.

Gráfico N° 9
SAN MARTÍN: EVOLUCIÓN DE LOS DEPÓSITOS POR TIPO DE MONEDA
 (Var. % respecto a similar mes del año anterior)

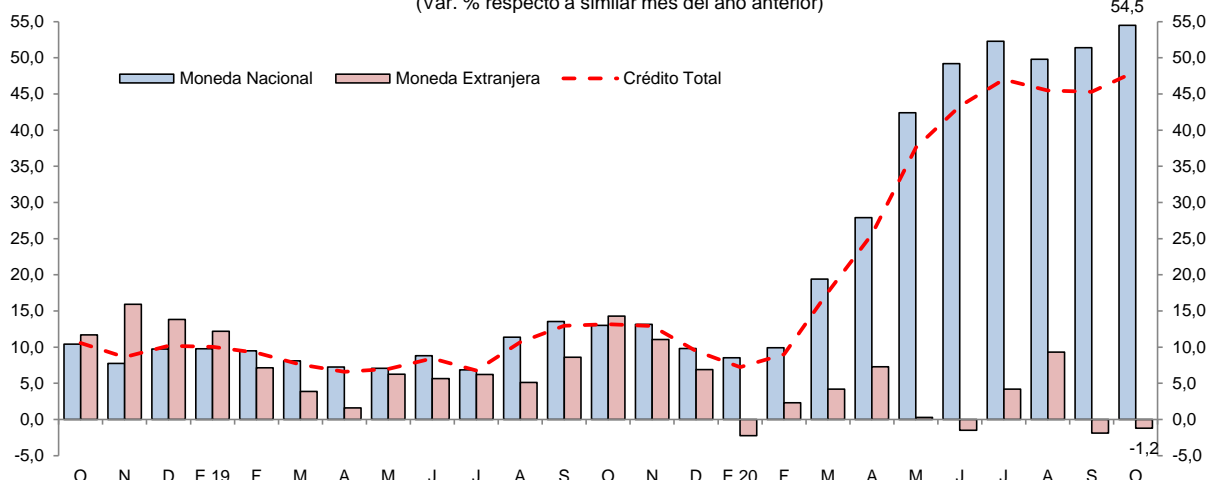

Fuente: SBS

V. EJECUCIÓN DEL PRESUPUESTO DE GASTOS DEL GOBIERNO GENERAL

1. Gasto corriente no financiero

- El gasto corriente no financiero aumentó en 89,0 por ciento interanual en octubre, impulsado por los mayores gastos de los tres niveles gobierno, así, el Gobierno Nacional lo incrementó en 160,7 por ciento, explicado el alto monto de otros gastos corrientes por subvenciones a otras personas naturales y por transferencias corriente a otras organizaciones; los Gobiernos Locales lo aumentaron en 110,8 por ciento, debido a los mayores montos en contratación de servicios de mantenimiento, acondicionamiento y reparaciones; y, contratación de servicios profesionales y técnicos; y el Gobierno Regional lo expandió en 21,3 por ciento, impulsado por otros gastos corrientes por pago de sentencias y laudos arbitrales a pensionistas gubernamentales, mayores remuneraciones al personal del Magisterio y personal de la Salud; y por contratación administrativo de servicios.

- En el periodo enero-octubre, el gasto corriente no financiero creció en 26,9 por ciento interanual, inducido por los mayores gastos de los tres niveles de gobierno, en particular Gobierno Nacional, el cual ostentó un crecimiento acumulado de 57,9 por ciento.

Cuadro N° 10
SAN MARTÍN: GASTO CORRIENTE NO FINANCIERO ^{1/}
(Millones de soles)

	Octubre			Enero - Octubre		
	2019	2020	Var. % real	2019	2020	Var. % real
Gobierno Nacional	75,1	204,9	160,7	598,2	970,5	57,9
Gobierno Regional	88,8	109,3	21,3	843,7	891,7	4,3
Gobiernos Locales	23,0	48,0	110,8	199,6	256,1	28,4
Total	187,0	362,3	89,0	1 641,5	2 118,4	26,9

1/ Información actualizada al 30 de noviembre de 2020.

Fuente: MEF.

Elaboración: BCRP, Sucursal Iquitos.

2. Inversión pública

- La inversión pública disminuyó en 9,7 por ciento interanual en octubre, tasa de un dígito y menor a las observadas en meses anteriores, por el reinicio de algunos proyectos desde agosto; la caída se dio en el Gobierno Nacional, el cual ostentó una contracción de 75,4 por ciento, por menor devengado de la carretera Juanjuí-Tocache y de la Escuela Técnica Superior de Suboficiales de la Policía Nacional del Perú; en cambio, el Gobierno Regional la aumentó en 45,6 por ciento, impulsada por el avance en la compra de maquinaria pesada para prevenir y mitigar desastres naturales en las carreteras y de la construcción de la carretera Chazuta-Curiyacu; y los Gobiernos Locales la incrementaron en 15,6 por ciento, por ejecución de obras de sistemas de agua potable y alcantarillado, vías urbanas y defensa ribereña.
- En el periodo enero-octubre, la inversión pública se contrajo en 38,7 por ciento, influyendo la menor ejecución de obras de los tres niveles de gobierno, en particular Gobierno Nacional y Gobiernos Locales, con caídas acumuladas de 55,9 por ciento y 34,4 por ciento, respectivamente.

Cuadro N° 11
SAN MARTÍN: INVERSIÓN PÚBLICA ^{1/2/}
(Millones de soles)

	Octubre			Enero - Octubre		
	2019	2020	Var. % real	2019	2020	Var. % real
Gobierno Nacional	37,4	9,4	-75,4	303,2	135,9	-55,9
Gobierno Regional	21,2	31,4	45,6	190,8	158,7	-18,2
Gobiernos Locales	50,8	59,7	15,6	305,7	204,1	-34,4
Total	109,5	100,5	-9,7	799,7	498,7	-38,7

1/ Información actualizada al 30 de noviembre de 2020.

2/ Comprende la adquisición de activos no financieros.

Fuente: MEF.

Elaboración: BCRP, Sucursal Iquitos.

- En el periodo enero-octubre, la inversión ejecutada representó el 37,8 por ciento del presupuesto institucional modificado (PIM); el Gobierno Regional avanzó el 53,8 por ciento; el Gobierno Nacional el 45,0 por ciento y los Gobiernos Locales avanzaron el 28,2 por ciento.

Gráfico N° 10

SAN MARTÍN: INVERSIÓN PÚBLICA
(Var. % real respecto a similar periodo del año anterior)

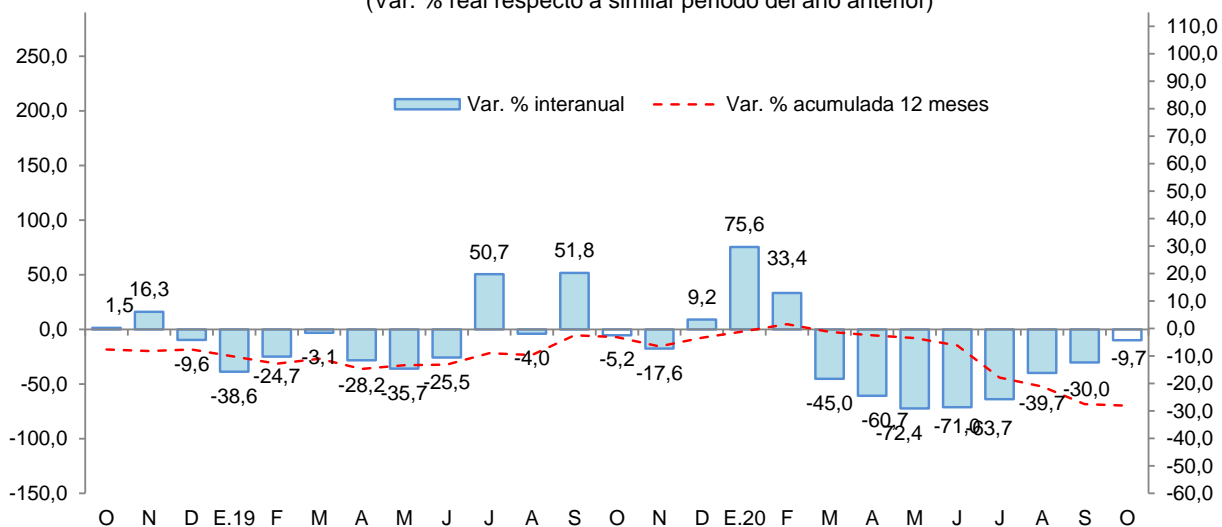

Fuente: MEF.

Elaboración: BCRP, Sucursal Iquitos.

Los proyectos con mayor monto devengado, por nivel de gobierno, son los siguientes:

- **El Gobierno Nacional** invirtió S/ 5,3 millones en la Escuela Técnica Superior de Suboficiales de la Policía Nacional del Perú en Tarapoto; y S/ 2,5 millones en la carretera Juanjui-Tocache.
- **El Gobierno Regional** colocó S/ 6,1 millones en la compra de maquinaria pesada para la prevención y mitigación de desastres naturales en carreteras; y S/ 2,7 millones en la carretera departamental tramo Chazuta-Curiyacu.
- **Los Gobiernos Locales** desembolsaron S/ 15,0 millones en el sistema de agua potable de Nueva Cajamarca; S/ 2,5 millones en la defensa ribereña margen izquierda del Asentamiento Humano Cumbaza y S/ 2,2 millones en vías urbanas de la localidad de Tingo de Ponasa, en Picota.

VI. ANEXOS



BANCO CENTRAL DE RESERVA DEL PERÚ – SUCURSAL QUITOS

Anexo Nº 01

SAN MARTÍN: PRODUCCIÓN AGROPECUARIA ^{1/}
(T.M.)

	2019				2020												
	Oct.	Nov.	Dic.	Ene.-Dic.	Ene.	Feb.	Mar.	Abr.	May.	Jun.	Jul.	Ago.	Set.	Oct.			
TOTAL AGRÍCOLA	422 988	465 250	478 806	5 504 220	461 822	500 368	469 907	474 990	504 945	487 563	446 818	424 210	418 053	466 292	TOTAL AGRÍCOLA		
Arroz cáscara	49 906	66 046	74 529	764 956	67 584	75 070	77 513	78 081	82 761	86 439	67 317	64 954	54 754	59 896	Arroz cáscara		
Plátano	32 352	33 612	33 128	392 918	33 267	31 909	29 636	32 701	32 500	32 334	32 876	29 843	36 012	33 941	Plátano		
Yuca	6 846	7 516	7 013	86 025	7 239	7 503	8 802	7 084	12 439	6 748	6 223	4 758	6 817	6 811	Yuca		
Naranja	5 441	2 700	2 784	46 199	958	1 396	1 246	1 126	6 705	3 566	5 647	6 101	850	2 391	Naranja		
Papaya	2 054	2 388	2 290	22 062	2 337	2 023	2 321	1 520	2 309	2 404	3 269	2 758	3 157	3 070	Papaya		
Piña	625	823	874	8 713	541	534	594	597	1 330	613	740	714	596	572	Piña		
Cocotero	655	673	678	7 942	594	621	571	566	576	543	454	400	507	631	Cocotero		
Tomate	381	373	344	2 777	310	237	295	204	210	116	135	221	204	196	Tomate		
Pijuayo	2	4	4	194	6	15	17	32	27	27	25	6	7	21	Pijuayo		
Caña de azúcar	15 039	12 415	11 701	153 527	13 485	14 801	14 445	14 253	13 879	11 863	10 544	8 646	11 919	11 625	Caña de azúcar		
Maíz amarillo duro	1 263	2 223	2 631	110 910	18 900	35 962	5 015	923	7 687	15 568	24 218	10 347	1 935	2 194	Maíz amarillo duro		
Palma aceitera	43 997	44 897	42 931	431 903	36 376	31 484	29 971	29 971	34 906	28 191	28 229	35 518	37 463	41 839	Palma aceitera		
Cacao	4 381	5 021	3 980	54 185	4 299	4 874	4 405	4 865	5 552	6 257	4 189	4 841	3 597	4 994	Cacao		
Café	60	42	1 693	85 440	210	3 413	10 413	31 873	28 633	16 271	5 720	2 089	1 976	58	Café		
Sacha inchi	119	148	140	1 993	98	86	81	102	119	120	134	121	149	127	Sacha inchi		
Otros agrícolas															Otros agrícolas		
Stevia	200	120	190	2 475	0	0	0	0	0	0	0	0	0	0	Stevia		
Algodón	0	0	0	0	0	0	0	0	0	0	0	0	0	0	Algodón		
Tabaco	0	0	300	1 800	0	0	300	0	300	0	300	0	300	0	Tabaco		
Aguaje	1 453	1 547	1 589	27 759	2 549	2 447	3 517	2 607	2 695	3 495	2 763	2 429	3 049	2 193	Aguaje		
Caimito	0	0	8	756	58	147	73	183	10	4	2	0	0	0	Caimito		
Cocona	182	163	100	1 512	164	166	171	152	166	212	208	138	194	246	Cocona		
Pacae	195	252	477	12 822	1 649	3 308	1 717	354	20	3	155	1	75	143	Pacae		
Toronja	1	1	5	39	3	3	3	4	2	3	3	2	3	2	Toronja		
Resto agrícola	257 836	284 286	291 417	3 287 313	271 195	284 369	278 801	267 792	272 119	272 786	253 667	250 323	254 489	295 342	Resto agrícola		
TOTAL PECUARIO	7 839	7 656	8 210	97 413	7 423	8 079	8 138	8 481	8 502	8 171	8 455	7 855	7 768	7 677	TOTAL PECUARIO		
Carne de ave	3 241	3 090	3 601	40 425	3 040	3 238	3 230	3 537	3 601	3 249	3 558	3 274	3 217	3 036	Carne de ave		
Carne de porcino	253	240	341	3 035	270	217	191	224	244	289	291	214	215	252	Carne de porcino		
Carne de vacuno	518	537	563	6 254	531	509	511	449	517	553	532	471	440	517	Carne de vacuno		
Carne de ovino	7	5	7	72	6	5	6	5	6	6	6	5	5	7	Carne de ovino		
Leche	2 669	2 619	2 442	33 765	2 468	2 930	2 959	3 028	3 053	3 080	2 987	2 710	2 649	2 685	Leche		
Huevos	1 151	1 165	1 256	13 862	1 108	1 180	1 241	1 238	1 081	994	1 081	1 181	1 242	1 180	Huevos		

^{1/} Cifras preliminares.

Fuente: Dirección Regional del MINAGRI de San Martín.

Elaboración: BCRP - Sucursal Iquitos.



Anexo Nº 02

**SAN MARTÍN: INDICADORES DEL SECTOR PESQUERO
(T.M.)**

	2019				2020										
	Oct.	Nov.	Dic.	Ene.-Dic.	Ene.	Feb.	Mar.	Abr.	May.	Jun.	Jul.	Ago.	Set.	Oct.	
A. INGRESO OTROS DPTOS.	576	605	587	6 262	535	524	352	406	327	302	381	451	504	451	A. INGRESO OTROS DPTOS.
- Fresco	311	331	328	3 384	302	293	196	219	171	163	204	243	270	226	- Fresco
- Salpreso	18	18	21	175	15	16	8	13	9	14	16	19	20	20	- Salpreso
- Seco-salado	247	256	238	2 703	218	215	148	174	147	125	161	189	214	205	- Seco-salado
B. PRODUCCIÓN INTERNA	276	264	283	3 089	242	243	188	171	206	165	180	190	205	226	B. PRODUCCIÓN INTERNA
- Acuicultura	256	245	265	2 857	233	235	181	164	201	158	171	175	188	209	- Acuicultura
- Extracción río Huallaga	20	19	18	232	9	8	7	7	5	7	9	15	17	17	- Extracción río Huallaga
TOTAL DESEMBARQUE (A+B)	852	869	870	9 351	777	767	540	577	533	467	561	641	709	677	TOTAL DESEMBARQUE (A+B)

Fuente: Dirección Regional de la Producción de San Martín.

Elaboración: BCRP - Sucursal Iquitos.



Anexo Nº 03

SAN MARTÍN: PRODUCCIÓN DE MADERA ROLLIZA
(m³)

	2019				2020										
	Oct.	Nov.	Dic.	Ene.-Dic.	Ene.	Feb.	Mar.	Abr.	May.	Jun.	Jul.	Ago.	Set.	Oct.	
Especies de madera															Especies de madera
Alfaro	0	0	0	0	0	0	0	0	0	0	0	0	0	n.d.	Alfaro
Ana caspi	38	5	0	261	0	0	0	0	0	0	0	1	0	n.d.	Ana caspi
Bolaina	0	0	0	447	0	0	2	0	0	0	6	0	0	n.d.	Bolaina
Caoba	0	0	0	0	0	0	0	0	0	0	0	0	0	n.d.	Caoba
Capirona	2	25	0	34	0	0	0	0	0	0	0	0	0	n.d.	Capirona
Catahua	41	9	0	50	0	0	0	0	0	0	0	4	31	n.d.	Catahua
Cedro	1	0	0	1	0	0	0	0	0	0	72	0	0	n.d.	Cedro
Cedro (otros)	205	45	0	825	91	0	0	0	0	0	0	0	0	n.d.	Cedro (otros)
Copaiba	22	61	0	343	0	0	0	0	0	6	3	0	0	n.d.	Copaiba
Cumala	50	1	0	657	0	0	0	0	0	0	5	0	0	n.d.	Cumala
Estoraque	0	0	0	0	0	0	0	0	0	0	0	0	0	n.d.	Estoraque
Huangana shiringa	0	0	0	0	0	0	0	0	0	0	0	0	0	n.d.	Huangana shiringa
Huayruro	57	97	0	510	0	0	0	0	0	6	16	0	0	n.d.	Huayruro
Ishpingo	0	0	0	0	0	0	0	0	0	0	0	0	0	n.d.	Ishpingo
Leche caspi	0	0	0	41	0	0	0	0	0	0	0	0	0	n.d.	Leche caspi
Manchinga	170	9	0	182	0	0	0	0	0	0	0	38	24	n.d.	Manchinga
Marupa	43	6	0	582	2	0	0	0	0	0	0	2	1	n.d.	Marupa
Mashonaste	7	0	0	80	1	0	0	0	0	3	0	0	0	n.d.	Mashonaste
Moena	2	27	0	331	1	0	4	0	0	1	3	0	3	n.d.	Moena
Papelilo caspi	23	12	0	419	0	0	0	0	0	0	0	0	3	n.d.	Papelilo caspi
Pashaco	9	0	0	50	0	0	0	0	0	0	0	0	3	n.d.	Pashaco
Pumaquiro	0	0	0	0	0	0	0	0	0	0	0	0	0	n.d.	Pumaquiro
Quina Quina	0	27	0	263	0	0	0	0	0	0	0	0	0	n.d.	Quina Quina
Quinilla	35	5	0	310	0	0	0	0	0	0	0	0	0	n.d.	Quinilla
Tornillo	992	30	0	3 732	386	0	0	0	0	0	0	0	0	n.d.	Tornillo
Otros	402	127	281	4 193	2	813	570	0	0	948	18	9	14	n.d.	Otros
TOTAL	2 099	486	281	13 310	483	813	576	0	0	964	123	55	80	n.d.	TOTAL

Fuente: Nodo CIEF San Martín - Autoridad Regional Ambiental.

Elaboración: BCRP - Sucursal Iquitos.



Anexo Nº 04

SAN MARTÍN: PRODUCCIÓN DE MADERA ASERRADA

(m³)

	2019				2020										
	Oct.	Nov.	Dic.	Ene.-Dic.	Ene.	Feb.	Mar.	Abr.	May.	Jun.	Jul.	Ago.	Set.	Oct.	
Especies de madera															Especies de madera
Alfaro	0	0	0	0	0	0	0	0	0	0	0	0	0	n.d.	Alfaro
Ana caspi	30	2	0	161	8	0	0	0	0	0	29	17	20	n.d.	Ana caspi
Bolaina	0	0	0	108	0	38	0	0	480	297	9	85	0	n.d.	Bolaina
Caoba	0	0	0	0	0	0	0	0	0	0	0	0	0	n.d.	Caoba
Capirona	2	14	0	29	0	0	0	0	0	0	0	80	5	n.d.	Capirona
Catahua	50	0	0	50	0	50	0	0	0	0	0	0	0	n.d.	Catahua
Cedro	0	0	0	0	9	32	0	0	0	0	0	17	5	n.d.	Cedro
Cedro (otros)	277	48	0	351	0	0	65	0	0	0	0	0	0	n.d.	Cedro (otros)
Copaiba	143	47	0	377	96	9	22	0	18	34	210	127	218	n.d.	Copaiba
Cumala	42	0	0	651	153	171	95	0	173	196	27	149	92	n.d.	Cumala
Estoraque	0	0	0	0	0	0	0	0	0	0	27	4	2	n.d.	Estoraque
Huayruro	46	51	0	369	41	64	62	0	6	28	23	47	51	n.d.	Huayruro
Ishpingo	0	0	0	0	0	0	0	0	0	0	0	0	0	n.d.	Ishpingo
Leche caspi	0	0	0	36	0	0	0	0	0	0	0	0	0	n.d.	Leche caspi
Manchinga	179	0	0	186	0	0	0	0	0	0	0	0	0	n.d.	Manchinga
Marupa	46	5	0	456	19	55	25	0	0	34	42	21	113	n.d.	Marupa
Mashonaste	7	0	0	58	14	4	9	0	0	0	3	12	23	n.d.	Mashonaste
Moena	27	14	0	213	44	60	1	0	13	3	15	13	3	n.d.	Moena
Papelillo caspi	25	10	0	391	4	28	51	0	3	0	64	26	39	n.d.	Papelillo caspi
Pashaco	9	0	0	48	0	0	0	0	0	0	0	0	27	n.d.	Pashaco
Pumaquiro	0	0	0	0	0	0	0	0	0	0	0	0	0	n.d.	Pumaquiro
Quina quina	18	19	0	253	0	0	46	0	0	0	16	7	5	n.d.	Quina quina
Quinilla	23	9	0	242	12	5	16	0	0	12	0	0	3	n.d.	Quinilla
Rifari	50	9	0	134	3	9	18	0	7	6	9	10	3	n.d.	Rifari
Riñón de huangana	0	0	0	0	0	0	0	0	0	0	0	0	0	n.d.	Riñón de huangana
Tornillo	1 020	333	0	2 478	325	114	130	0	0	188	4	131	106	n.d.	Tornillo
Zapote	4	0	0	4	0	0	12	0	9	126	19	11	0	n.d.	Zapote
Otros	283	113	201	3 174	185	293	115	0	69	125	148	321	243	n.d.	Otros
TOTAL	2 280	674	201	9 769	914	930	667	0	777	1 049	647	1 080	958	n.d.	TOTAL

Fuente: Nodo CIEF San Martín - Autoridad Regional Ambiental.

Elaboración: BCRP - Sucursal Iquitos.



Anexo Nº 05

SAN MARTIN: PRODUCCIÓN MANUFACTURERA ^{1/}
(Índice de volumen físico: 2007=100)

C I I U	2019				2020										C I I U	
	Oct.	Nov.	Dic.	Ene.-Dic.	Ene.	Feb.	Mar.	Abr.	May.	Jun.	Jul.	Ago.	Set.	Oct.		
MANUFACTURA PRIMARIA	0,0	0,0	20,7	11,4	0,0	0,0	0,0	0,0	0,0	0,0	0,0	0,0	0,0	0,0	0,0	MANUFACTURA PRIMARIA
2320 - Biodiesel	0,0	0,0	20,7	11,4	0,0	0,0	0,0	0,0	0,0	0,0	0,0	0,0	0,0	0,0	0,0	2320 - Biodiesel
MANUFACTURA NO PRIMARIA	168,2	172,9	151,0	145,9	146,1	161,3	121,3	132,7	147,6	162,2	179,0	193,0	194,7	211,5	MANUFACTURA NO PRIMARIA	
1514 - Aceite y manteca	201,9	229,0	187,5	181,2	187,5	224,3	181,1	252,7	252,2	252,6	246,3	251,9	247,7	282,1	1514 - Aceite y manteca	
1520 - Quesos y mantequillas	0,0	0,0	0,0	8,7	0,0	0,0	0,0	0,0	0,0	0,0	0,0	0,0	0,0	0,0	1520 - Quesos y mantequillas	
1543 - Chocolates	195,9	256,9	261,2	181,8	261,2	233,9	110,2	0,0	0,0	0,0	0,0	0,0	0,0	0,0	1543 - Chocolates	
1554 - Bebidas gaseosas	0,0	0,0	0,0	13,6	0,0	0,0	0,0	0,0	0,0	0,0	0,0	0,0	0,0	0,0	1554 - Bebidas gaseosas	
2010 - Madera aserrada	53,4	15,8	4,7	19,1	21,4	21,8	15,6	0,0	18,2	24,5	15,1	25,3	22,4	26,8	2010 - Madera aserrada	
2411 - Jabón	441,2	237,9	163,7	355,1	163,7	327,2	313,0	438,4	434,1	578,6	579,0	785,7	840,5	793,1	2411 - Jabón	
2695 - Ladrillos, bloques y adoquines	27,2	30,3	42,9	37,0	22,5	35,6	11,7	1,3	10,4	11,9	27,3	16,9	34,1	34,1	2695 - Ladrillos, bloques y adoquines	
2694 - Cemento	247,6	237,8	238,6	210,8	216,2	188,2	110,8	0,0	61,4	114,9	216,2	247,5	262,1	262,1	2694 - Cemento	
TOTAL	155,7	160,1	141,3	135,9	135,2	149,3	112,3	122,8	136,7	150,2	165,7	178,6	180,2	195,8	TOTAL	

1/ cifras preliminares

Fuente: Dirección Regional de la Producción de San Martín - Encuesta a Empresas Industriales.

Elaboración: BCRP - Sucursal Iquitos.



Anexo Nº 06

SAN MARTIN: PRODUCCIÓN MANUFACTURERA ^{1/}
(Variación porcentual)

C I I U	2019/2018				2020/2019										C I I U
	Oct.	Nov.	Dic.	Ene.-Dic.	Ene.	Feb.	Mar.	Abr.	May.	Jun.	Jul.	Ago.	Set.	Oct.	
MANUFACTURA PRIMARIA	-	-	-50,5	-100,0	-100,0	-	-	-	-	-	-	-	-	-	MANUFACTURA PRIMARIA
2320 - Biodiesel	-	-	-50,5	-100,0	-100,0	-	-	-	-	-	-	-	-	-	2320 - Biodiesel
MANUFACTURA NO PRIMARIA	16,0	23,0	4,2	15,6	5,5	33,5	-11,9	6,2	-8,1	3,5	9,2	42,6	61,7	25,7	MANUFACTURA NO PRIMARIA
1514 - Aceite y manteca	16,7	46,7	12,1	35,3	9,3	79,6	5,9	57,1	17,4	25,6	6,5	62,3	98,2	39,7	1514 - Aceite y manteca
1520 - Quesos y mantequillas	-100,0	-100,0	-	-100,0	-100,0	-	-	-	-100,0	-100,0	-100,0	-	-	-	1520 - Quesos y mantequillas
1543 - Chocolates	55,0	19,8	-0,5	-63,6	57,4	14,0	-62,4	-100,0	-100,0	-100,0	-	-100,0	-100,0	-100,0	1543 - Chocolates
1554 - Bebidas gaseosas	-	-100,0	-100,0	-100,0	-100,0	-100,0	-	-	-	-	-	-	-	-	1554 - Bebidas gaseosas
2010 - Madera aserrada	3,0	-27,1	-78,7	-8,2	371,1	48,1	-45,5	-100,0	-42,5	-3,3	-4,4	139,5	103,4	-49,7	2010 - Madera aserrada
2411 - Jabón	15,0	4,2	-25,9	36,1	-33,1	-3,4	-14,9	45,5	31,7	17,6	27,0	63,4	106,5	79,8	2411 - Jabón
2695 - Ladrillos, bloques y adoquines	-51,3	-21,7	-8,7	-44,5	-16,1	-51,2	-77,8	-97,0	-64,3	-49,7	-26,9	-47,9	32,3	25,1	2695 - Ladrillos, bloques y adoquines
2694 - Cemento	18,1	8,0	12,3	-18,2	14,9	-10,5	-41,7	-100,0	-69,0	-43,4	17,1	7,5	14,7	5,9	2694 - Cemento
TOTAL	16,0	20,4	2,9	14,8	1,4	33,5	-11,9	6,2	-8,1	3,5	9,2	42,6	56,9	25,7	TOTAL

^{1/} cifras preliminares

Fuente: Dirección Regional de la Producción de San Martín - Encuesta a Empresas Industriales.

Elaboración: BCRP - Sucursal Iquitos.



Anexo Nº 07

**TARAPOTO: EMPLEO FORMAL URBANO EN EMPRESAS DE 10 Y MÁS TRABAJADORES
POR SECTORES ECONÓMICOS ^{4/}
(Variación porcentual con respecto al mismo mes del año anterior)**

Año	Mes	Primario ^{1/}	Industria	Comercio	Transporte	Servicios ^{2/}	Total
2019	OCT.	-5,7	-11,7	9,8	-3,8	2,2	2,8
	NOV.	-6,3	-13,4	11,4	-4,2	-0,2	1,9
	DIC.	-6,0	-12,9	9,9	-4,9	0,0	1,7
2020	ENE.	-15,1	0,7	4,9	n.d.	5,7	3,0
	FEB.	-13,1	3,6	4,8	n.d.	7,5	3,8
	MAR.	-11,2	0,3	2,7	n.d.	5,6	0,2
	ABR.	-13,6	-1,6	-5,9	n.d.	-10,0	-14,0
	MAY.	-14,2	-3,1	-10,3	n.d.	-18,7	-19,7
	JUN.	-13,1	3,0	-7,7	n.d.	-7,8	-13,1
	JUL.	-10,1	-0,4	-7,5	n.d.	-17,0	-15,1
	AGO.	-3,1	2,1	-6,6	n.d.	-16,6	-12,0
	SET.	n.d.	n.d.	n.d.	n.d.	n.d.	n.d.
	OCT. ^{3/}	n.d.	n.d.	n.d.	n.d.	n.d.	n.d.

Nota: La información corresponde al primer día de cada mes.

1/ Conformada por las subramas agricultura, pesca y minería.

2/ Conformada por las subramas servicios prestados a empresas, restaurantes y hoteles, establecimientos financieros, enseñanza, servicios sociales y comunales; y electricidad, gas y agua.

3/ Preliminar.

4/ A partir de enero 2020 corresponde al empleo formal asalariado privado según planilla electrónica.

Fuente: MTPE – Encuesta Nacional de Variación Mensual del Empleo (ENVME).

Elaboración: BCRP - Sucursal Iquitos.

Anexo Nº 08

SAN MARTÍN: EXPORTACIONES POR GRUPO DE PRODUCTOS
(Valor FOB - Millones de US\$)

	2019				2020										
	Oct.	Nov.	Dic.	Ene.-Dic.	Ene.	Feb.	Mar.	Abr.	May.	Jun.	Jul.	Ago.	Set.	Oct.	
1. Productos tradicionales	3,1	4,0	2,6	25,3	1,6	1,2	0,5	0,8	1,6	2,3	4,5	3,5	3,3	n.d.	1. Productos tradicionales
- Algodón	0,0	0,0	0,0	0,0	0,0	0,0	0,0	0,0	0,0	0,0	0,0	0,0	0,0	0,0	n.d.
- Café verde en grano seco	3,1	4,0	2,6	25,3	1,6	1,2	0,5	0,8	1,6	2,3	4,5	3,5	3,3	n.d.	- Café verde en grano seco
2. Productos no tradicionales	7,1	8,5	9,5	80,3	10,9	16,6	7,9	5,0	5,5	5,2	5,6	8,6	10,6	n.d.	2. Productos no tradicionales
- Forestales	0,0	0,0	0,0	0,1	0,0	0,0	0,0	0,0	0,0	0,0	0,0	0,0	0,0	n.d.	- Forestales
* Madera aserrada	0,0	0,0	0,0	0,1	0,0	0,0	0,0	0,0	0,0	0,0	0,0	0,0	0,0	n.d.	* Madera aserrada
* Tablillas y Frisos	0,0	0,0	0,0	0,0	0,0	0,0	0,0	0,0	0,0	0,0	0,0	0,0	0,0	n.d.	* Tablillas y Frisos
* Machihembrado	0,0	0,0	0,0	0,0	0,0	0,0	0,0	0,0	0,0	0,0	0,0	0,0	0,0	n.d.	* Machihembrado
* Otros acabados	0,0	0,0	0,0	0,0	0,0	0,0	0,0	0,0	0,0	0,0	0,0	0,0	0,0	n.d.	* Otros acabados
- Pesqueros	0,0	0,0	0,0	0,0	0,0	0,0	0,0	0,0	0,0	0,0	0,0	0,0	0,0	n.d.	- Pesqueros
* Paiche salado	0,0	0,0	0,0	0,0	0,0	0,0	0,0	0,0	0,0	0,0	0,0	0,0	0,0	n.d.	* Paiche salado
- Agroindustriales	7,0	8,4	9,2	78,5	10,9	16,5	7,9	5,0	5,5	5,2	5,6	8,6	10,5	n.d.	- Agroindustriales
* Conservas de palmito	0,6	0,7	1,0	8,6	0,3	1,0	0,7	0,8	0,6	0,6	0,9	0,7	0,6	n.d.	* Conservas de palmito
* Tabaco negro / rubio	0,2	0,2	0,3	2,9	0,0	0,0	0,0	0,0	0,7	0,0	0,0	0,0	0,1	n.d.	* Tabaco negro / rubio
* Manteca y aceite de palma	0,1	0,5	0,2	2,9	0,3	0,7	0,5	0,2	0,5	0,1	0,2	0,2	0,0	n.d.	* Manteca y aceite de palma
* Cacao y cáscara de cacao	2,3	1,6	1,4	20,5	1,3	1,4	0,6	0,7	2,2	1,7	2,9	2,7	4,3	n.d.	* Cacao y cáscara de cacao
* Aceite de sachá inchi	1,2	2,0	1,7	13,4	1,7	1,5	1,7	2,7	1,3	0,9	1,4	1,2	1,8	n.d.	* Aceite de sachá inchi
* Uña de gato	0,0	0,0	0,0	0,0	0,0	0,0	0,0	0,0	0,0	0,0	0,0	0,0	0,0	n.d.	* Uña de gato
* Chocolates	0,0	0,0	0,0	0,0	0,0	0,0	0,0	0,0	0,0	0,0	0,0	0,0	0,0	n.d.	* Chocolates
* Puros	0,0	0,1	0,0	0,3	0,0	0,0	0,0	0,0	0,0	0,0	0,0	0,0	0,0	n.d.	* Puros
* Otros ^{1/}	2,6	3,2	4,6	30,0	7,4	12,0	4,4	0,6	0,2	1,8	0,2	3,8	3,5	n.d.	* Otros ^{1/}
- Resto ^{2/}	0,0	0,1	0,3	1,7	0,0	0,0	0,0	0,0	0,0	0,0	0,0	0,0	0,1	n.d.	- Resto ^{2/}
TOTAL EXPORTACIONES (1+2)	10,2	12,4	12,1	105,6	12,5	17,8	8,3	5,8	7,1	7,5	10,1	12,1	13,9	n.d.	TOTAL EXPORTACIONES (1+2)

1/ Plantas vivas, achiote, maca, semillas de pijuayo, etc.

2/ Manufactura de piedras preciosas, bisutería, material publicitario, objetos de adorno, etc.

Fuente: SUNAT.

Elaboración: BCRP - Sucursal Iquitos.



Anexo Nº 09

SAN MARTÍN: EJECUCIÓN DEL PRESUPUESTO DE GASTOS DEL GOBIERNO NACIONAL ^{1/}
(Millones de soles)

	2019				2020										
	Oct.	Nov.	Dic.	Ene.-Dic.	Ene.	Feb.	Mar.	Abr.	May.	Jun.	Jul.	Ago.	Set.	Oct.	
GASTOS NO FINANCIEROS	112,6	116,3	137,6	1 197,8	71,0	90,5	95,2	157,4	112,5	45,6	110,9	151,3	67,9	215,7	GASTOS NO FINANCIEROS
a. GASTOS CORRIENTES	75,1	73,9	67,7	739,8	50,5	70,5	83,8	144,9	110,9	44,1	79,2	137,4	44,1	204,9	a. GASTOS CORRIENTES
1. Personal y obligaciones	21,0	22,7	27,5	261,0	20,9	19,0	19,2	19,7	22,0	19,3	24,9	19,3	19,5	20,2	1. Personal y obligaciones
2. Pensiones y prestaciones sociales	0,5	0,2	2,4	19,5	1,6	1,7	1,6	1,9	5,5	5,5	1,3	0,2	0,1	1,8	2. Pensiones y prestaciones sociales
3. Bienes y servicios	34,2	26,9	22,6	237,5	24,5	12,0	8,3	27,7	7,6	9,2	31,9	24,1	10,1	32,5	3. Bienes y servicios
4. Otros gastos corrientes	19,5	19,8	13,3	178,3	3,5	21,8	53,1	79,9	75,7	10,2	12,8	90,7	11,7	149,7	4. Otros gastos corrientes
5. Donaciones y transferencias	0,0	4,3	1,9	43,5	0,0	16,0	1,6	15,8	0,1	0,0	8,2	3,1	2,7	0,7	5. Donaciones y transferencias
b. GASTOS DE CAPITAL	37,4	42,4	69,9	458,0	20,5	20,0	11,3	12,5	1,5	1,5	31,7	14,0	23,8	10,7	b. GASTOS DE CAPITAL
1. Adquisición de activos no financieros	37,4	42,3	55,3	400,8	20,5	20,0	11,3	12,4	1,5	1,5	23,0	13,5	22,8	9,4	1. Adquisición de activos no financieros
2. Otros gastos de capital	0,0	0,1	14,6	46,5	0,0	0,0	0,0	0,1	0,0	0,0	0,0	0,5	1,0	1,0	2. Donaciones y transferencias
3. Donaciones y transferencias	0,0	0,0	0,0	10,7	0,0	0,0	0,0	0,0	0,0	0,0	8,7	0,0	0,0	0,4	3. Otros gastos de capital

1/ Información actualizada al 30 de noviembre de 2020.

Fuente: MEF.

Elaboración: BCRP - Sucursal Iquitos.



Anexo Nº 10

SAN MARTÍN: EJECUCIÓN DEL PRESUPUESTO DE GASTOS DEL GOBIERNO REGIONAL ^{1/}
(Millones de soles)

	2019				2020										
	Oct.	Nov.	Dic.	Ene.-Dic.	Ene.	Feb.	Mar.	Abr.	May.	Jun.	Jul.	Ago.	Set.	Oct.	
GASTOS NO FINANCIEROS	110,1	125,0	244,9	1 404,5	81,6	92,3	96,5	92,3	89,9	101,4	120,0	116,4	119,3	140,8	GASTOS NO FINANCIEROS
a. GASTOS CORRIENTES	88,8	93,7	162,5	1 099,9	73,9	72,1	83,7	85,5	84,6	86,9	106,7	91,9	97,1	109,3	a. GASTOS CORRIENTES
1. Personal y obligaciones	59,3	64,1	92,1	734,5	61,6	57,0	62,0	64,8	62,4	61,7	71,3	65,1	63,8	65,4	1. Personal y obligaciones
2. Pensiones y prestaciones sociales	3,9	4,0	6,6	49,5	4,7	3,6	3,5	3,8	3,5	3,6	4,8	3,5	3,6	3,7	2. Pensiones y prestaciones sociales
3. Bienes y servicios	25,6	25,7	53,8	275,9	7,5	11,5	18,2	17,0	18,7	21,6	30,7	23,3	29,7	30,2	3. Bienes y servicios
4. Donaciones y transferencias	0,0	0,0	0,0	1,1	0,0	0,0	0,0	0,0	0,0	0,0	0,0	0,0	0,0	0,7	4. Donaciones y transferencias
5. Otros gastos corrientes	0,0	0,0	9,9	38,9	0,0	0,0	0,0	0,0	0,0	0,0	0,0	0,0	0,0	9,4	5. Otros gastos corrientes
b. GASTOS DE CAPITAL	21,2	31,3	82,4	304,6	7,7	20,2	12,8	6,8	5,3	14,5	13,2	24,5	22,2	31,4	b. GASTOS DE CAPITAL
1. Adquisición de activos no financieros	21,2	31,3	82,4	304,6	7,7	20,2	12,8	6,8	5,3	14,5	13,2	24,5	22,2	31,4	1. Adquisición de activos no financieros
2. Donaciones y transferencias	0,0	0,0	0,0	0,0	0,0	0,0	0,0	0,0	0,0	0,0	0,0	0,0	0,0	0,0	2. Donaciones y transferencias
3. Otros gastos de capital	0,0	0,0	0,0	0,0	0,0	0,0	0,0	0,0	0,0	0,0	0,0	0,0	0,0	0,0	3. Otros gastos de capital

1/ Información actualizada al 30 de noviembre de 2020.

Fuente: MEF.

Elaboración: BCRP - Sucursal Iquitos.



Anexo Nº 11

SAN MARTÍN: EJECUCIÓN DEL PRESUPUESTO DE GASTOS DE LOS GOBIERNOS LOCALES 1/
(Millones de soles)

	2019				2020										
	Oct.	Nov.	Dic.	Ene.-Dic.	Ene.	Feb.	Mar.	Abr.	May.	Jun.	Jul.	Ago.	Set.	Oct.	
GASTOS NO FINANCIEROS	73,8	51,4	108,3	664,9	21,7	35,7	43,3	27,3	27,7	24,8	38,0	49,5	84,8	107,7	GASTOS NO FINANCIEROS
a. GASTOS CORRIENTES	23,0	20,7	35,1	255,4	15,8	16,2	24,9	21,7	17,6	19,5	24,9	28,7	38,9	48,0	a. GASTOS CORRIENTES
1. Personal y obligaciones	4,3	4,2	5,3	48,8	4,9	3,2	4,8	3,8	3,9	3,6	4,8	4,2	4,0	4,4	1. Personal y obligaciones
2. Pensiones y prestaciones sociales	1,3	1,2	2,1	14,1	0,4	0,6	1,0	0,8	1,5	1,7	1,3	1,7	1,6	1,5	2. Pensiones y prestaciones sociales
3. Bienes y servicios	16,0	14,4	21,6	175,7	10,3	11,9	17,9	16,6	11,7	13,6	18,3	21,9	31,9	40,6	3. Bienes y servicios
4. Donaciones y transferencias	1,2	0,7	5,6	13,7	0,2	0,2	0,4	0,4	0,3	0,4	0,3	0,7	1,1	1,2	4. Donaciones y transferencias
5. Otros gastos corrientes	0,2	0,2	0,5	3,2	0,2	0,3	0,8	0,2	0,1	0,2	0,1	0,2	0,3	0,4	5. Otros gastos corrientes
b. GASTOS DE CAPITAL	50,8	30,7	73,2	409,5	5,9	19,5	18,4	5,6	10,2	5,3	13,1	20,8	45,8	59,7	b. GASTOS DE CAPITAL
1. Adquisición de activos no financieros	50,8	30,2	73,2	409,1	5,9	19,5	18,4	5,6	10,2	5,3	13,1	20,7	45,8	59,7	1. Adquisición de activos no financieros
2. Donaciones y transferencias	0,0	0,4	0,0	0,4	0,0	0,0	0,0	0,0	0,0	0,0	0,0	0,1	0,0	0,0	2. Donaciones y transferencias
3. Otros gastos de capital	0,0	0,0	0,0	0,0	0,0	0,0	0,0	0,0	0,0	0,0	0,0	0,0	0,0	0,0	3. Otros gastos de capital

1/ Información actualizada al 30 de noviembre de 2020.

Fuente: MEF.

Elaboración: BCRP - Sucursal Iquitos.



Anexo Nº 12

SAN MARTÍN: INVERSIÓN NO FINANCIERA DEL GOBIERNO NACIONAL ^{1/}
(Millones de soles)

FUNCIONES	2019				2020										FUNCIONES
	Oct.	Nov.	Dic.	Ene.-Dic.	Ene.	Feb.	Mar.	Abr.	May.	Jun.	Jul.	Ago.	Set.	Oct.	
AGROPECUARIA	1,1	3,1	2,1	16,7	1,9	0,6	0,8	0,3	0,4	0,2	0,3	0,9	3,1	1,2	AGROPECUARIA
CULTURA Y DEPORTE	0,1	0,0	0,1	0,1	0,0	0,0	0,0	0,0	0,0	0,0	0,0	0,0	0,0	0,0	CULTURA Y DEPORTE
EDUCACIÓN	3,2	5,6	11,8	39,7	1,0	1,3	2,6	0,6	0,1	0,0	2,8	0,2	6,4	5,6	EDUCACIÓN
ENERGÍA	0,0	0,0	0,0	0,1	0,0	0,0	0,0	0,0	0,0	0,0	0,0	0,0	0,2	0,1	ENERGÍA
INDUSTRIA	0,4	0,4	0,7	4,5	0,0	0,1	0,0	0,0	0,0	0,1	0,1	0,1	2,6	0,6	INDUSTRIA
JUSTICIA	0,1	1,0	3,5	5,1	0,0	0,2	0,0	0,1	0,0	0,3	0,1	0,2	0,4	0,4	JUSTICIA
AMBIENTE	0,4	0,8	0,3	8,8	0,0	0,3	1,6	0,5	0,1	0,0	0,1	0,2	0,4	1,4	AMBIENTE
ORDEN PUBLICO Y SEGURIDAD	7,5	5,3	5,6	56,2	0,4	1,0	1,5	0,7	0,0	0,0	4,4	5,1	4,2	5,3	ORDEN PUBLICO Y SEGURIDAD
PESCA	0,0	0,0	0,0	0,0	0,0	0,0	0,0	0,0	0,0	0,0	0,0	0,0	0,0	0,0	PESCA
PLANEAMIENTO, GESTION Y RESERVA	0,0	0,2	1,3	2,1	0,0	0,0	0,0	0,0	0,0	0,0	0,0	0,0	0,0	0,0	PLANEAMIENTO, GESTION Y RESERVA
PROTECCIÓN SOCIAL	0,0	0,0	0,0	0,0	0,0	0,0	0,0	0,0	0,0	0,0	0,0	0,0	0,0	0,0	PROTECCIÓN SOCIAL
SANEAMIENTO	1,3	4,7	10,9	32,2	0,1	4,5	3,8	1,5	0,1	0,1	0,0	3,1	3,9	4,1	SANEAMIENTO
TRABAJO	0,0	0,0	0,0	0,1	0,0	0,0	0,0	0,0	0,0	0,0	0,0	0,0	0,0	0,0	TRABAJO
TRANSPORTE	23,1	21,0	18,7	182,9	17,0	11,9	0,6	8,6	0,7	0,7	15,1	3,6	1,4	-11,0	TRANSPORTE
COMUNICACIONES	-0,1	0,0	0,0	45,1	0,0	0,0	0,0	0,0	0,0	0,0	0,0	0,0	0,0	0,0	COMUNICACIONES
TURISMO	0,4	0,3	0,4	7,2	0,1	0,2	0,5	0,0	0,0	0,0	0,0	0,0	0,0	1,6	TURISMO
VIVIENDA Y DESARROLLO URBANO	0,0	0,0	0,0	0,0	0,0	0,0	0,0	0,0	0,0	0,0	0,0	0,0	0,0	0,0	VIVIENDA Y DESARROLLO URBANO
TOTAL INVERSIONES	37,4	42,3	55,3	400,8	20,5	20,0	11,3	12,4	1,5	1,5	23,0	13,5	22,8	9,4	TOTAL INVERSIONES

1/ Información actualizada al 30 de noviembre de 2020.

Fuente: MEF.

Elaboración: BCRP - Sucursal Iquitos.



Anexo Nº 13

SAN MARTÍN: INVERSIÓN NO FINANCIERA DEL GOBIERNO REGIONAL ^{1/}
(Millones de soles)

FUNCIONES	2019				2020										FUNCIONES
	Oct.	Nov.	Dic.	Ene.-Dic.	Ene.	Feb.	Mar.	Abr.	May.	Jun.	Jul.	Ago.	Set.	Oct.	
AGROPECUARIA	2,1	3,2	7,9	21,8	0,0	1,2	1,0	1,0	0,5	1,0	1,4	2,4	2,4	3,2	AGROPECUARIA
CULTURA Y DEPORTE	0,8	2,9	6,7	19,5	0,0	0,6	0,4	0,4	0,1	0,0	0,4	0,2	1,5	0,4	CULTURA Y DEPORTE
EDUCACIÓN	9,3	14,9	30,7	116,6	1,2	10,0	7,1	3,0	0,8	0,2	1,2	1,8	9,3	8,3	EDUCACIÓN
ENERGÍA	0,0	0,0	0,1	0,2	0,0	0,0	0,0	0,0	0,0	0,0	0,0	0,1	0,1	0,1	ENERGÍA
INDUSTRIA	0,0	0,0	0,0	0,1	0,0	0,0	0,2	0,0	0,0	0,0	0,1	0,2	0,2	0,1	INDUSTRIA
MEDIO AMBIENTE	0,4	0,6	1,7	4,1	0,0	0,1	0,0	0,1	0,0	0,0	0,1	0,4	0,5	0,5	MEDIO AMBIENTE
MINERÍA	0,0	0,0	0,0	0,1	0,0	0,0	0,0	0,0	0,0	0,0	0,0	0,0	0,0	0,0	MINERÍA
ORDEN PUBLICO Y SEGURIDAD	0,0	0,0	0,0	0,0	0,0	0,0	0,0	0,0	0,0	0,1	0,0	0,0	0,0	0,0	ORDEN PUBLICO Y SEGURIDAD
PESCA	0,0	0,2	0,3	1,0	0,0	0,0	0,1	0,3	0,1	0,0	0,3	0,2	0,2	0,3	PESCA
PLANEAMIENTO, GESTION Y RESERVA	2,1	2,4	7,7	33,7	2,2	2,5	1,7	1,7	1,8	2,1	5,4	2,4	2,1	2,4	PLANEAMIENTO, GESTION Y RESERVA
SALUD	4,2	4,4	15,9	72,3	0,3	0,3	0,4	0,1	1,2	10,7	3,8	15,0	2,8	3,0	SALUD
SANEAMIENTO	0,2	0,8	4,2	6,2	0,0	0,7	0,5	0,1	0,1	0,1	0,4	0,7	1,0	1,2	SANEAMIENTO
TRABAJO	0,0	0,0	0,0	0,0	0,0	0,0	0,0	0,0	0,0	0,0	0,0	0,0	0,0	0,0	TRABAJO
TRANSPORTE	1,9	1,7	6,6	26,1	4,0	4,8	1,2	0,2	0,6	0,2	0,1	1,1	2,0	11,7	TRANSPORTE
COMUNICACIONES	0,0	0,0	0,0	0,1	0,0	0,0	0,0	0,0	0,0	0,0	0,0	0,0	0,0	0,0	COMUNICACIONES
TURISMO	0,1	0,1	0,5	1,6	0,0	0,0	0,0	0,0	0,0	0,0	0,0	0,0	0,0	0,1	TURISMO
VIVIENDA Y DESARROLLO URBANO	0,0	0,0	0,0	1,1	0,0	0,0	0,0	0,0	0,0	0,0	0,0	0,0	0,0	0,1	VIVIENDA Y DESARROLLO URBANO
TOTAL INVERSIONES	21,2	31,3	82,4	304,6	7,7	20,2	12,8	6,8	5,3	14,5	13,2	24,5	22,2	31,4	TOTAL INVERSIONES

1/ Información actualizada al 30 de noviembre de 2020.

Fuente: MEF.

Elaboración: BCRP - Sucursal Iquitos.



Anexo Nº 14

SAN MARTÍN: INVERSIÓN NO FINANCIERA DE LOS GOBIERNOS LOCALES ^{1/}
(Millones de soles)

FUNCIONES	2019				2020										FUNCIONES
	Oct.	Nov.	Dic.	Ene.-Dic.	Ene.	Feb.	Mar.	Abr.	May.	Jun.	Jul.	Ago.	Set.	Oct.	
AGROPECUARIA	0,9	0,6	1,2	6,8	0,1	0,2	0,2	0,0	0,0	0,1	0,2	0,4	0,5	0,4	AGROPECUARIA
CULTURA Y DEPORTE	0,9	1,0	2,1	8,1	0,5	0,4	0,6	0,1	0,2	0,3	0,2	0,5	0,6	1,1	CULTURA Y DEPORTE
COMERCIO	0,1	0,1	0,3	1,3	0,1	0,1	0,0	0,0	0,0	0,0	0,2	0,0	0,0	0,0	COMERCIO
EDUCACIÓN	4,5	6,0	10,6	72,5	0,4	2,1	2,3	0,5	0,5	1,6	2,0	0,8	2,3	2,7	EDUCACIÓN
ENERGÍA	0,1	0,0	0,2	1,8	0,0	0,1	0,0	0,2	0,0	0,0	0,0	0,0	0,1	0,0	ENERGÍA
INDUSTRIA	0,0	0,0	0,0	0,5	0,0	0,0	0,0	0,0	0,0	0,0	0,0	0,0	0,0	0,0	INDUSTRIA
AMBIENTE	0,9	1,0	1,0	7,2	0,3	0,2	0,2	0,1	0,1	0,1	0,2	0,4	1,1	1,1	AMBIENTE
ORDEN PUBLICO Y SEGURIDAD	1,6	0,2	3,7	14,8	0,1	0,1	0,2	1,7	0,8	0,1	0,3	2,8	5,1	6,9	ORDEN PUBLICO Y SEGURIDAD
PLANEAMIENTO, GESTION Y RESERVA	2,7	3,8	4,4	25,2	0,3	0,7	0,7	0,3	1,5	1,1	1,1	0,9	3,8	2,3	PLANEAMIENTO, GESTION Y RESERVA
PROTECCION SOCIAL	0,1	0,1	0,4	1,4	0,0	0,1	0,3	0,1	0,0	0,0	0,0	0,0	0,1	0,2	PROTECCION SOCIAL
SALUD	0,1	0,2	0,3	2,5	0,1	0,0	0,0	0,0	0,1	0,1	0,4	0,1	0,1	0,1	SALUD
SANEAMIENTO	29,0	9,6	33,7	172,4	2,3	10,4	7,0	1,1	5,6	0,5	1,7	5,5	18,4	23,9	SANEAMIENTO
TRABAJO	0,0	0,0	0,0	0,1	0,0	0,0	0,0	0,0	0,0	0,0	0,0	0,0	0,0	0,1	TRABAJO
TRANSPORTE	6,3	4,7	11,3	76,5	1,2	4,5	5,1	1,0	1,1	1,3	5,3	8,7	8,8	9,5	TRANSPORTE
COMUNICACIONES	0,0	0,0	0,0	0,0	0,0	0,0	0,0	0,0	0,0	0,0	0,0	0,1	0,0	0,0	COMUNICACIONES
TURISMO	0,1	0,1	0,4	1,1	0,0	0,0	0,0	0,0	0,0	0,0	0,4	0,0	0,0	0,0	TURISMO
VIVIENDA Y DESARROLLO URBANO	3,7	2,7	3,6	16,8	0,5	0,7	1,6	0,6	0,1	0,1	1,0	0,5	4,7	11,4	VIVIENDA Y DESARROLLO URBANO
TOTAL INVERSIONES	50,8	30,2	73,2	409,1	5,9	19,5	18,4	5,6	10,2	5,3	13,1	20,7	45,8	59,7	TOTAL INVERSIONES

1/ Información actualizada al 30 de noviembre de 2020.

Fuente: MEF.

Elaboración: BCRP - Sucursal Iquitos.



Anexo Nº 15

SAN MARTÍN: DEPÓSITOS ^{1/}
(Saldos en millones de soles)

	2019			2020										
	Oct.	Nov.	Dic.	Ene.	Feb.	Mar.	Abr.	May.	Jun.	Jul.	Ago.	Set.	Oct.	
A. BANCA MÚLTIPLE	750	760	757	673	661	681	700	865	953	1 014	1 023	1 037	1 040	A. BANCA MÚLTIPLE
B. EMPRESAS FINANCIERAS	8	8	9	9	9	9	9	9	9	10	11	11	12	B. EMPRESAS FINANCIERAS
C. CAJAS MUNICIPALES	222	225	230	233	234	247	273	273	298	324	336	353	365	C. CAJAS MUNICIPALES
D. CAJAS RURALES	0	0	0	0	0	0	0	0	0	0	0	0	0	D. CAJAS RURALES
E. BANCO DE LA NACIÓN	227	230	262	279	273	283	311	326	325	333	341	330	371	E. BANCO DE LA NACIÓN
DEPÓSITOS TOTALES	1 208	1 224	1 258	1 194	1 178	1 220	1 292	1 474	1 586	1 682	1 711	1 731	1 788	DEPÓSITOS TOTALES

1/ cifras preliminares.

Fuente: SBS y AFP.

Elaboración: BCRP - Sucursal Iquitos.

Anexo Nº 16

SAN MARTÍN: CRÉDITO ^{1/}
(Saldos en millones de soles)

	2019			2020										
	Oct.	Nov.	Dic.	Ene.	Feb.	Mar.	Abr.	May.	Jun.	Jul.	Ago.	Set.	Oct.	
A. BANCA MÚLTIPLE	1 786	1 799	1 794	1 745	1 762	1 740	1 723	1 822	1 871	1 927	1 950	1 981	1 987	A. BANCA MÚLTIPLE
B. EMPRESAS FINANCIERAS	226	233	236	240	245	245	240	236	236	236	237	237	234	B. EMPRESAS FINANCIERAS
C. CAJAS MUNICIPALES	585	590	592	591	597	582	570	567	568	581	592	604	620	C. CAJAS MUNICIPALES
D. CAJAS RURALES	12	11	11	11	11	11	11	11	11	11	11	12	12	D. CAJAS RURALES
E. EDPYMES	12	12	13	13	14	14	13	13	12	13	13	13	13	E. EDPYMES
F. BANCO DE LA NACIÓN ^{2/}	202	202	202	203	204	203	199	196	192	186	182	184	183	F. BANCO DE LA NACIÓN ^{2/}
G. AGROBANCO ^{3/}	50	50	45	45	45	46	46	46	46	45	45	44	44	G. AGROBANCO ^{3/}
TOTAL	2 872	2 899	2 893	2 849	2 878	2 840	2 802	2 890	2 936	2 999	3 030	3 073	3 093	TOTAL
Moneda Nacional	2 825	2 852	2 851	2 811	2 836	2 801	2 765	2 853	2 900	2 964	2 996	3 039	3 060	Moneda Nacional
Moneda Extranjera	47	47	43	38	42	39	37	37	36	34	34	34	33	Moneda Extranjera

1/ cifras preliminares.

2/ Solo considera los créditos de consumo e hipotecario.

3/ No considera los créditos a las demás empresas del Sistema Financiero.

Fuente: SBS y AFP.

Elaboración: BCRP - Sucursal Iquitos.



Anexo Nº 17

SAN MARTÍN: TASA DE MOROSIDAD ^{1/}
(En porcentaje)

ENTIDADES FINANCIERAS	2019			2020										ENTIDADES FINANCIERAS
	Oct.	Nov.	Dic.	Ene.	Feb.	Mar.	Abr.	May.	Jun.	Jul.	Ago.	Set.	Oct.	
Banca Múltiple	10,9	10,2	9,6	10,3	10,0	9,8	10,6	9,2	8,7	8,6	8,4	8,5	n.d.	Banca Múltiple
Empresas Financieras	6,1	5,6	4,9	5,5	5,5	5,4	5,7	6,0	5,9	5,7	6,1	6,9	n.d.	Empresas Financieras
Cajas Municipales	8,4	8,0	8,2	8,4	8,6	8,5	8,6	8,6	8,2	7,9	7,6	7,7	n.d.	Cajas Municipales
Cajas Rurales de Ahorro y Crédito	38,1	39,4	38,9	40,0	40,5	41,1	42,0	41,8	41,8	41,4	40,4	40,1	n.d.	Cajas Rurales de Ahorro y Crédito
EDPYMEs	6,6	5,5	4,4	5,3	5,4	4,8	5,3	5,4	8,6	7,5	7,0	7,3	n.d.	EDPYMEs
Banco de la Nación ^{2/}	2,3	2,3	2,3	2,3	2,4	2,4	2,5	2,6	2,6	2,7	2,7	2,8	n.d.	Banco de la Nación ^{2/}
Agrobanco ^{3/}	87,0	87,2	85,7	85,8	84,8	84,7	85,2	85,0	84,9	85,0	86,0	86,4	n.d.	Agrobanco ^{3/}
TOTAL	10,8	10,2	9,7	10,2	10,0	9,9	10,5	9,7	9,2	9,1	8,9	9,1	n.d.	TOTAL

1/ Cifras preliminares, calculadas en base a: (créditos vencidos + créditos en cobranza judicial) / colocaciones brutas.

2/ Solo considera los créditos de consumo e hipotecario.

3/ No considera los créditos a las demás empresas del Sistema Financiero.

Fuente: SBS y AFP.

Elaboración: BCRP - Sucursal Iquitos.

