

BANCO CENTRAL DE RESERVA DEL PERÚ
SUCURSAL IQUITOS



SAN MARTÍN: Síntesis de Actividad Económica
SETIEMBRE 2020¹

Departamento de Estudios Económicos

¹ En el presente informe participaron Arnulfo Cumbicus y Mario López.

ÍNDICE

	<i>Página</i>
RESUMEN EJECUTIVO.....	3
I. ACTIVIDAD PRODUCTIVA.....	5
1. Actividad primaria.....	5
1.1 Sector agropecuario.....	5
1.2 Sector pesca.....	6
2. Otros indicadores sectoriales.....	7
2.1 Sector manufactura.....	7
2.2 Despachos de cemento.....	8
2.3 Arribos de turistas a establecimientos de hospedaje.....	9
II. ASPECTOS LABORALES.....	9
1. Empleo.....	9
III. SECTOR EXTERNO.....	10
1. Exportaciones.....	10
IV. CRÉDITO Y DEPÓSITOS.....	11
1. Crédito.....	11
2. Depósitos.....	13
V. EJECUCIÓN DEL PRESUPUESTO DE GASTOS DEL GOBIERNO GENERAL.....	14
1. Gasto corriente no financiero.....	14
2. Inversión pública.....	15
VI. ANEXOS.....	17



RESUMEN EJECUTIVO

Principales hechos de importancia

- En setiembre, el sector **agropecuario** creció 2,4 por ciento interanual, impulsado por el desempeño positivo del subsector agrícola, que estuvo relacionado con las mayores áreas cosechadas de café, plátano, papaya y arroz cáscara, por el clima verano; ocurrieron pocas lluvias y con anomalías negativas, y altas temperaturas; mientras **pesca** se contrajo en 24,9 por ciento, debido a la menor crianza en piscigranjas de gamitana, tilapia, paco y camarón gigante.
- En **otros indicadores de actividad económica** observaron crecimiento la manufactura (56,9 por ciento), despachos de cemento (27,1 por ciento) y crédito total (7,8 por ciento); pero disminuyeron la inversión pública (-30,0 por ciento), créditos hipotecarios (-5,5 por ciento) y créditos de consumo (-2,0 por ciento).

Actividad primaria

- El sector **agropecuario** avanzó 2,4 por ciento interanual en setiembre, impulsado por el desempeño positivo del subsector agrícola, que estuvo relacionado con mayores áreas cosechadas de café, plátano y arroz cáscara, por el favorable clima verano; se presentaron pocas lluvias con anomalías negativas y altas temperaturas, con ello, en el periodo enero-setiembre, la producción agropecuaria acumuló un incremento de 9,1 por ciento, explicado por el mejor desempeño agrícola, el cual estuvo vinculado a la mayor producción de café y arroz cáscara.
- La **producción interna de pescado** registró una contracción de 24,9 por ciento interanual en setiembre, explicada por la menor crianza en piscigranjas de gamitana, tilapia, paco y camarón gigante; con ello, en el periodo enero-setiembre, la producción interna de pescado acumuló una disminución de 21,0 por ciento.

Otros indicadores de actividad económica

- La **manufactura** registró un fuerte incremento de 56,9 por ciento interanual en setiembre, impulsado por el desempeño positivo de la industria no primaria, la cual estuvo vinculada a la mayor producción de aceite y manteca, jabón y cemento, con ello, en el periodo enero-setiembre la manufactura acumuló un crecimiento de 13,4 por ciento, explicado por la mayor producción de aceite y manteca, jabón y madera aserrada.
- Los **despachos de cemento** avanzaron 27,1 por ciento interanual en setiembre, debido al mayor gasto en obras privadas como la autoconstrucción, pero atenuados, en parte, por el menor gasto en obras públicas, cuyo indicador fue negativo (-30,0 por ciento interanual), asociado a la menor inversión de los tres niveles de gobierno, en particular Gobierno Nacional; pero en el periodo enero-setiembre, los despachos de cemento cayeron en 13,6 por ciento.
- El número de **arribos de turistas a establecimientos de hospedaje** se redujo en 98,8 por ciento interanual en marzo de 2020, debido a las restricciones de movilidad y transporte de pasajeros por el COVID-19. El turismo interno retrocedió en 98,8 por ciento interanual y el receptivo registró una disminución de 97,9 por ciento interanual.
- El **empleo** en empresas privadas formales de 10 y más trabajadores en Tarapoto se expandió en 1,7 por ciento interanual en diciembre de 2019, impulsado por los mayores requerimientos de personal en la actividad económica comercio; con ello, en el periodo enero-diciembre de 2019, el empleo en Tarapoto acumuló un crecimiento de 3,8 por ciento interanual, sostenido por el dinamismo de las actividades económicas comercio y servicios.

- El **crédito total** se incrementó en 7,8 por ciento interanual en setiembre, a S/ 3 073 millones; por tipo, se registró variaciones mixtas, así, los créditos a **empresas** aumentaron en 15,0 por ciento, impulsados por el programa de Reactiva Perú; pero los créditos **hipotecarios** disminuyeron en 5,5 por ciento, y también los créditos de **consumo** en 2,0 por ciento.
- La **inversión pública** se contrajo en 30,0 por ciento interanual en setiembre, tasa menor a las observadas en meses anteriores, por el reinicio de algunos proyectos desde agosto; la caída se debe a la menor ejecución de obras de los tres niveles de gobierno, así, el Gobierno Nacional disminuyó su inversión en 53,8 por ciento, por el menor devengado de la carretera de Juanjui-Tocache; el Gobierno Regional la contrajo en 19,1 por ciento, por menor devengado en hospitales como el de Rioja; y los Gobiernos Locales la redujeron en 13,6 por ciento, por el poca avance de los proyectos de sistemas de agua potable.
- En el periodo enero-setiembre, la inversión pública disminuyó en 43,2 por ciento, por la menor ejecución de obras de los tres niveles gobierno, en particular Gobierno Nacional y Gobiernos Locales, observando caídas acumuladas de 53,1 por ciento y 44,3 por ciento, respectivamente.
- En los proyectos con mayor monto devengado del **Gobierno Nacional** destacan S/ 4,2 millones en mejoramiento de la Escuela Técnica Superior de Suboficiales de la Policía Nacional del Perú en Tarapoto; S/ 2,6 millones en la cadena productiva acuícola en Ahuashiyacu; y S/ 2,5 millones en el desarrollo local en el ámbito de Sierra y Selva del Perú a través de Avanzar Perú; y en el **Gobierno Regional** S/ 2,9 millones en la construcción del camino vecinal al centro poblado de Pilluana; y S/ 1,9 millones en mejoramiento de infraestructura educativa de varios colegios de la UGEL de Tocache; y en los **Gobiernos Locales** S/ 8,4 millones en mejoramiento del sistema de agua potable de Nueva Cajamarca; y S/ 2,2 millones en mejoramiento de sistemas de agua potable de varias localidades del distrito de Soritor.

Cuadro N° 1
SAN MARTÍN: OTROS INDICADORES DE ACTIVIDAD ECONÓMICA
(Variación % respecto a similar mes del año anterior)

	Abr.20	May.20	Jun.20	Jul.20	Ago.20	Set.20
Producción industrial 1/	↑ 6,2	↓ -8,1	↑ 3,5	↑ 9,2	↑ 42,6	↑ 56,9
Despachos de cemento 1/	↓ -100,0	↓ -39,2	↓ -30,6	↓ -2,4	↑ 3,6	↑ 27,1
Arribos a los establecimientos hospedaje	n.d.	n.d.	n.d.	n.d.	n.d.	n.d.
Crédito total	↓ -0,3	↑ 2,4	↑ 3,7	↑ 6,3	↑ 6,7	↑ 7,8
Crédito de consumo	↑ 8,1	↑ 5,4	↑ 3,0	↑ 0,9	↓ -1,0	↓ -2,0
Crédito hipotecario	↓ -0,3	↓ -2,2	↓ -3,3	↓ -4,2	↓ -4,9	↓ -5,5
Inversión pública 1/	↓ -60,7	↓ -72,4	↓ -71,0	↓ -63,7	↓ -39,7	↓ -30,0

1/ En términos reales.

Fuentes: SBS y AFP, MEF, MINCETUR y DIREPRO.

Elaboración: BCRP, Sucursal Iquitos. Departamento de Estudios Económicos.

I. ACTIVIDAD PRODUCTIVA

1. Actividad primaria

1.1 Sector agropecuario

- El sector agropecuario creció 2,4 por ciento interanual en setiembre, impulsado por el desempeño positivo del subsector agrícola, que estuvo vinculado a mayores áreas cosechadas de café, plátano y arroz cáscara. Durante el mes se presentó un clima verano, con ocurrencia de lluvias con anomalías negativas y altas temperaturas.
- En el periodo enero-setiembre, la producción agropecuaria acumuló una expansión de 9,1 por ciento, sustentada por el desempeño positivo del subsector agrícola, el cual respondió a la mayor producción de café y arroz cáscara.

Cuadro N° 2
SAN MARTÍN: PRODUCCIÓN DE PRINCIPALES PRODUCTOS AGROPECUARIOS^{1/}
(Toneladas)

Sub-sectores	Estructura Porcentual 2018 ^{2/}	Setiembre				Enero - Setiembre			
		2019	2020	Var. %	Contribución ^{3/}	2019	2020	Var. %	Contribución ^{3/}
AGRÍCOLA	88,2			3,6	3,0			10,5	9,3
Orientado a la industria	42,1			11,8	3,3			12,8	5,9
Caña de azúcar	0,4	12 580	11 919	-5,3	0,0	114 372	113 835	-0,5	0,0
Palma aceitera	6,0	40 540	37 463	-7,6	-0,7	300 078	292 109	-2,7	-0,1
Maíz amarillo duro	3,3	3 188	1 935	-39,3	-0,6	104 793	120 555	15,0	0,6
Cacao	12,7	3 652	3 597	-1,5	-0,2	40 803	42 879	5,1	0,6
Café	19,7	622	1 976	217,7	4,9	83 645	100 598	20,3	4,8
Orientado al mercado interno	46,1			-0,7	-0,4			8,1	3,4
Arroz cáscara	29,3	54 415	54 754	0,6	0,2	574 475	654 473	13,9	3,9
Yuca	1,3	6 914	6 817	-1,4	0,0	64 650	67 613	4,6	0,1
Plátano	6,5	32 504	36 012	10,8	0,9	293 826	291 078	-0,9	-0,1
Naranja	0,9	4 955	850	-82,8	-1,3	35 274	27 595	-21,8	-0,2
Piña	0,2	741	596	-19,6	0,0	6 391	6 259	-2,1	0,0
Papaya	0,2	1 416	3 157	123,0	0,4	15 330	22 098	44,1	0,1
Otros	7,7	260 075	256 331	-4,8	-0,4	2 503 539	2 434 088	-5,0	-0,3
PECUARIO	11,8			-3,7	-0,6			-1,4	-0,2
Carne de aves ^{4/}	6,8	3 395	3 217	-5,2	-0,5	30 493	29 944	-1,8	-0,1
Carne de porcino ^{4/}	0,5	236	215	-8,9	-0,1	2 201	2 155	-2,1	0,0
Carne de vacuno ^{4/}	1,2	480	440	-8,3	-0,1	4 636	4 513	-2,7	0,0
Huevos	1,9	1 214	1 242	2,3	0,1	10 290	10 346	0,5	0,0
Leche	1,3	2 606	2 649	1,7	0,0	26 035	25 864	-0,7	0,0
Otros	0,0	6	5	-16,7	0,0	53	50	-5,7	0,0
SECTOR AGROPECUARIO	100,0			2,4	2,4			9,1	9,1

1/ Cifras preliminares.

2/ Estimado a precios de 2007.

3/ En base a la estructura porcentual de similar periodo de 2019.

4/ Peso neto.

Fuente: DRASAM y MINAGRI.

Elaboración: BCRP, Sucursal Iquitos. Departamento de Estudios Económicos.

- El subsector agrícola avanzó 3,6 por ciento interanual en setiembre, impulsado por la mayor producción de café, plátano, papaya y arroz cáscara; en arroz influyó su mayor rendimiento; en café, plátano y papaya sus mayores áreas cosechadas. Se presentó un verano intenso, lluvias con anomalías negativas y altas temperaturas; con ello, en el periodo enero-setiembre, la producción agrícola avanzó 10,5 por ciento, por la mayor producción de café y arroz cáscara.
- El subsector pecuario registró una disminución de 3,7 por ciento interanual en setiembre, explicada por la menor producción de carne de aves, de porcino y vacuno; con ello, en el periodo enero-setiembre, la producción pecuaria acumuló una disminución de 1,4 por ciento.

- En el periodo agosto-setiembre de la campaña 2020-2021, las siembras registraron una contracción de 9,3 por ciento (3 497 hectáreas menos) frente a similar periodo de la campaña anterior, debido a la menor frontera agrícola de arroz por el clima verano intenso.

Cuadro N° 3
SAN MARTÍN: SUPERFICIE SEMBRADA 1/
(Hectáreas)

	Campaña Agrícola ^{2/}		Variación	
	2019/2020	2020/2021	Absoluta	Porcentual
CULTIVOS TRANSITORIOS	36 285	32 939	-3 346	-9,2
Arroz cáscara	19 579	15 913	-3 666	-18,7
Maíz amarillo	15 169	15 370	201	1,3
Maní	61	35	- 26	-42,6
Yuca	947	1 012	65	6,9
Frijol grano seco	253	326	73	28,9
Frijol chichlayo	152	128	- 24	-15,8
Otros	124	155	31	25,0
CULTIVOS PERMANENTES	1 222	1 071	- 151	-12,4
Palma aceitera	17	255	238	1 400,0
Plátano	859	502	- 357	-41,6
Papaya	104	26	- 78	-75,0
Café	94	127	33	35,1
Cacao	138	131	- 7	-5,1
Otros	242	288	46	19,0
Total	37 507	34 010	-3 497	-9,3

1/ Cifras preliminares.

2/ De agosto a setiembre.

Fuente: DRASAM.

Elaboración: BCRP, Sucursal Iquitos. Departamento de Estudios Económicos

1.2 Sector pesca

- La producción interna de pescado registró una contracción de 24,9 por ciento interanual en setiembre, explicada por la menor crianza en piscigranjas de gamitana, tilapia, paco y camarón gigante; a pesar del mayor desembarque de boquichico y otras especies (toa y carachama) provenientes de los ríos, Huallaga, Saposoa y Mayo.
- En el periodo enero-setiembre, la producción interna de pescado acumuló una disminución de 21,0 por ciento interanual, influyendo el menor desempeño de la crianza en piscigranjas de las especies gamitana, tilapia y paco; aunado el menor desembarque de boquichico y de otras especies provenientes de los ríos Huallaga, Mayo y Saposoa, por el COVID-19.

Cuadro N° 4
SAN MARTÍN: PRODUCCIÓN PESQUERA ^{1/}
(Toneladas)

	Setiembre		Var. %	Enero - Setiembre		Var. %
	2019	2020		2019	2020	
Producción Interna	273	205	-24,9	2 266	1 790	-21,0
Fresco	273	205	-24,9	2 266	1 790	-21,0
Tilapia	114	106	-7,0	1 011	904	-10,6
Gamitana	67	11	-83,6	436	197	-54,8
Camaron gigante	3	2	-33,3	21	21	0,0
Paco	72	67	-6,9	640	577	-9,8
Paiche	0	0	-	0	0	-
Boquichico	6	7	16,7	59	35	-40,7
Otras especies	11	12	9,1	99	56	-43,4
SECTOR PESCA ^{1/}			-24,9			-21,0

^{1/} Estimado a precios de 2007. Cifras preliminares.

Fuente: DIREPRO.

Elaboración: BCRP, Sucursal Iquitos. Departamento de Estudios Económicos.

2. Otros indicadores sectoriales

2.1 Sector manufactura

- La actividad manufacturera registró un crecimiento de 56,9 por ciento interanual en setiembre, impulsada por el desempeño positivo de la industria no primaria, con ello, en el periodo enero-setiembre avanzó en 13,4 por ciento, debido al dinamismo de la industria no primaria.
- La industria primaria no registró indicador de desempeño en setiembre, debido a la ausencia de producción de biodiesel, pero en el periodo enero-setiembre acumuló una disminución de 100,0 por ciento, por la ausencia de producción de biodiesel en la planta de Tocache.

Cuadro N° 5
SAN MARTÍN: ÍNDICE DE VOLUMEN FÍSICO MANUFACTURERO ^{1/}
(Var. % real respecto a similar periodo del año anterior)

Ramas de actividad	Estructura % 2017 ^{2/}	Setiembre		Enero - Setiembre	
		Var. %	Contribución ^{3/}	Var. %	Contribución ^{3/}
MANUFACTURA PRIMARIA	2,7	-	-	-100,0	-0,7
Biodiesel	2,7	-	-	-100,0	-0,7
MANUFACTURA NO PRIMARIA	97,3	61,7	59,8	14,2	14,1
Aceite y manteca	56,2	98,2	49,0	34,7	21,1
Queso y mantequilla	3,1	-	-	-100,0	-0,4
Chocolates	1,2	-	-	-58,8	-0,7
Bebidas gaseosas	4,6	-	-	-100,0	-1,0
Madera aserrada	1,7	103,4	1,3	6,2	0,1
Jabón	3,7	106,5	5,9	30,5	1,4
Ladrillos, bloques y adoquines	0,5	32,3	0,1	-50,0	-0,2
Cemento	26,3	14,7	5,6	-21,5	-6,3
SECTOR MANUFACTURA	100,0	56,9	56,9	13,4	13,4

^{1/} Cifras preliminares.

^{2/} Estimado a precios de 2007.

^{3/} En base a la estructura porcentual de similar periodo de 2019.

Fuente: DIREPRO y Empresas.

Elaboración: BCRP, Sucursal Iquitos. Departamento de Estudios Económicos.

- La industria no primaria creció 61,7 por ciento interanual en setiembre, debido a la mayor producción de manteca y aceite, jabón, cemento, madera aserrada y, ladrillos y bloques de cemento, con ello, en el periodo enero-setiembre acumuló un crecimiento de 14,2 por ciento, impulsada por la mayor producción de aceite y manteca, jabón y madera aserrada.

Gráfico N° 1
SAN MARTÍN: IVF MANUFACTURA NO PRIMARIA
 (Var. % real respecto a similar periodo del año anterior)

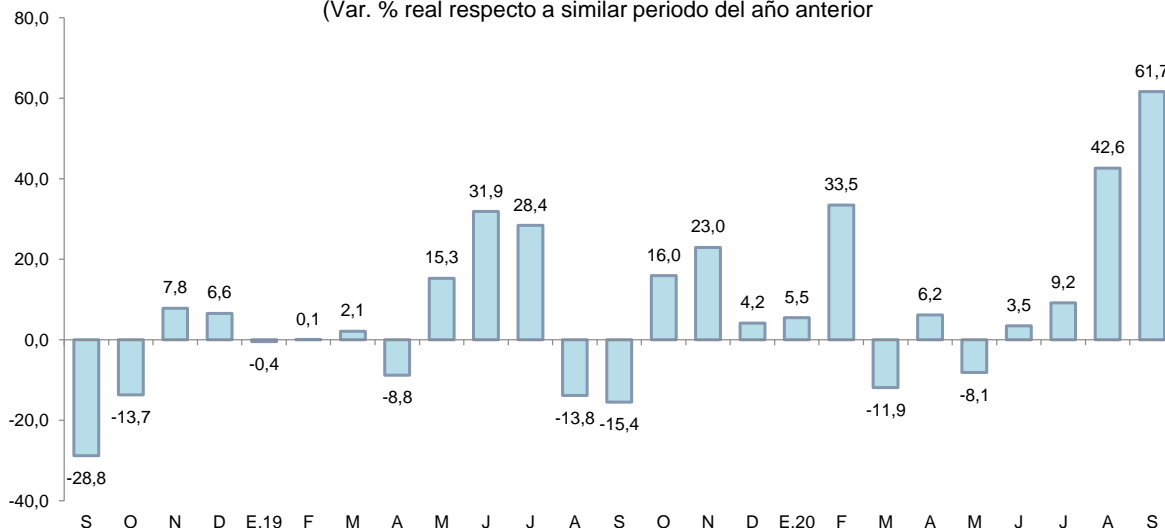

Fuente: DIREPRO y EMPRESAS
 Elaboración: BCRP, Sucursal Iquitos. Departamento de Estudios Económicos.

2.2 Despachos de cemento

- Los despachos de cemento avanzaron 27,1 por ciento interanual setiembre, impulsados por el mayor gasto en obras privadas como la autoconstrucción, pero el gasto en obras públicas registró un indicador negativo (-30,0 por ciento interanual en setiembre), asociado a la menor inversión de los tres niveles de gobierno, ello ocurrió a pesar del reinicio de algunos proyectos.
- En el periodo enero-setiembre, los despachos de cemento acumularon una contracción de 13,6 por ciento interanual, explicada por el menor gasto en obras públicas, que registró un indicador negativo (-43,2 por ciento acumulado a setiembre), el cual se explicó por la menor inversión de los tres niveles de gobierno, en particular Gobierno Nacional y Gobiernos Locales.

Gráfico N° 2
SAN MARTÍN: DESPACHOS DE CEMENTO
 (Var. % respecto a similar periodo del año anterior)

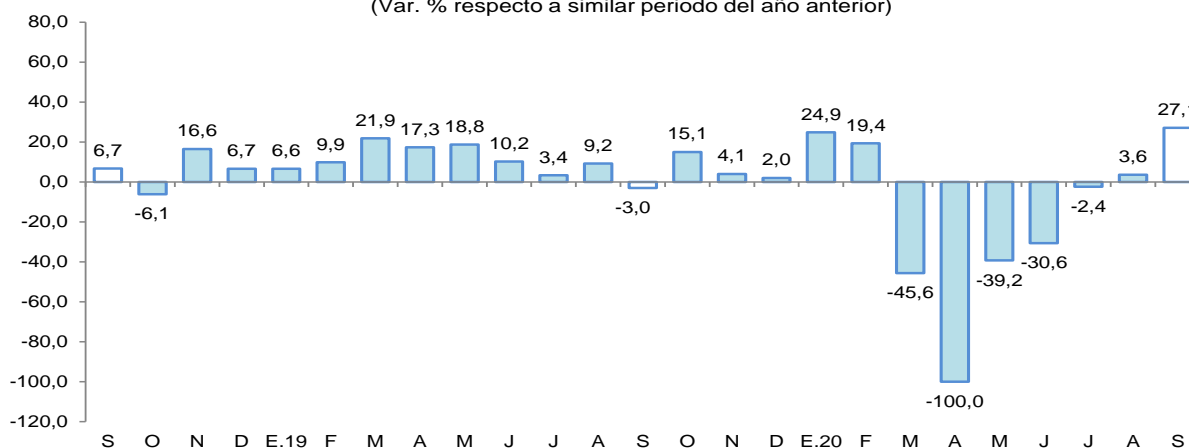

Fuente: Cementos Pacasmayo y Cementos Selva.
 Elaboración: BCRP, Sucursal Iquitos. Departamento de Estudios Económicos.

2.3 Arribos de turistas a establecimientos de hospedaje

- Según MINCETUR, el número de arribos de turistas a los establecimientos de hospedaje se redujo en 98,8 por ciento interanual en marzo de 2020, debido a las restricciones de movilidad y transporte de pasajeros por el COVID-19. El turismo interno retrocedió en 98,8 por ciento interanual y el receptivo registró una disminución de 97,9 por ciento interanual.
- En el periodo enero-marzo de 2020, el número de arribos de turistas a los establecimientos de hospedaje acumuló una caída de 12,2 por ciento interanual. El turismo interno se redujo en 13,1 por ciento interanual; mientras que, el receptivo registra un crecimiento de 48,4 por ciento interanual.

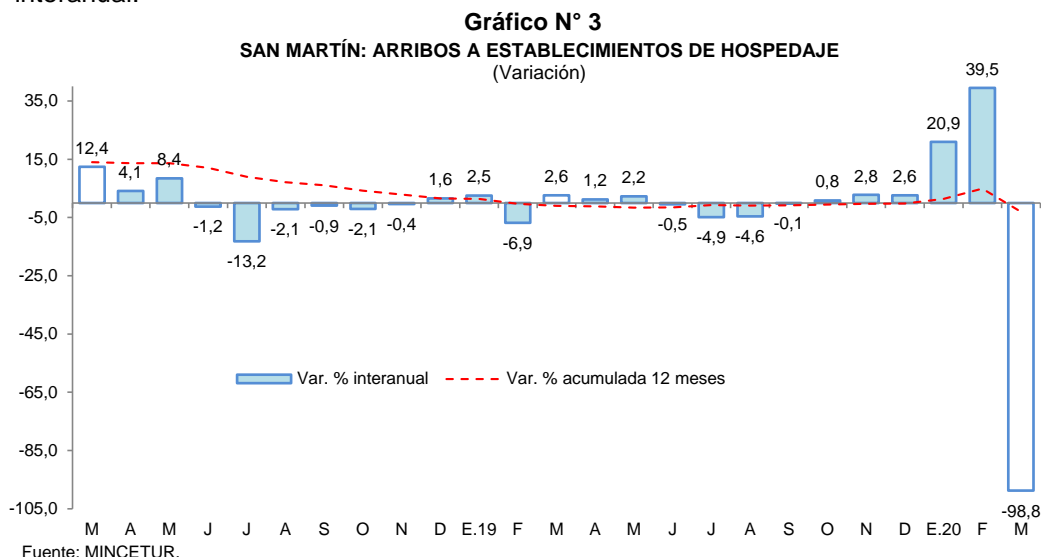

II. ASPECTOS LABORALES

1. Empleo

- El empleo en empresas privadas formales de 10 y más trabajadores en Tarapoto registró un incremento de 1,7 por ciento interanual en diciembre de 2019, explicado por el mayor requerimiento de trabajadores en una de las cinco ramas de actividad económica: comercio (9,9 por ciento).

Cuadro N° 6
CIUDAD DE TARAPOTO: ÍNDICE MENSUAL DE EMPLEO EN EMPRESAS PRIVADAS FORMALES DE 10 A MÁS TRABAJADORES, POR RAMA DE ACTIVIDAD^{1/}
(Octubre 2010=100)

Rama de Actividad	Diciembre			Enero - Diciembre		
	2018	2019	Var. %	2018	2019	Var. %
Primaria ^{2/}	126,2	118,6	-6,0	123,5	119,2	-3,5
Manufactura	90,5	78,9	-12,9	89,6	81,8	-8,6
Comercio	151,1	166,1	9,9	142,8	160,2	12,2
Transporte y Comunicaciones	150,9	143,5	-4,9	151,1	146,3	-3,2
Servicios ^{3/}	137,4	137,4	0,0	134,7	137,2	1,9
Total	136,1	138,4	1,7	132,1	137,1	3,8

Nota: La información corresponde al primer día de cada mes.

^{1/} Cifras preliminares.

^{2/} Conformada por las subramas agricultura, pesca e hidrocarburos.

^{3/} Conformada por las subramas servicios prestados a empresas, restaurantes y hoteles, establecimientos financieros, enseñanza, servicios sociales y comunales; y electricidad, gas y agua.

Fuente: M TPE – Encuesta Nacional de Variación Mensual del Empleo (ENVME).

Elaboración: BCRP, Sucursal Iquitos. Departamento de Estudios Económicos.

- En el periodo enero-diciembre de 2019, el empleo en empresas privadas formales acumuló un crecimiento promedio de 3,8 por ciento interanual, explicado por la mayor solicitud de puestos de trabajo en las ramas de actividad económica de comercio y servicios.

Gráfico N° 4
CIUDAD DE TARAPOTO: EMPLEO FORMAL URBANO EN EMPRESAS DE 10 A MÁS
TRABAJADORES (Año base octubre 2010=100)
 (Var. % respecto a similar periodo del año anterior)

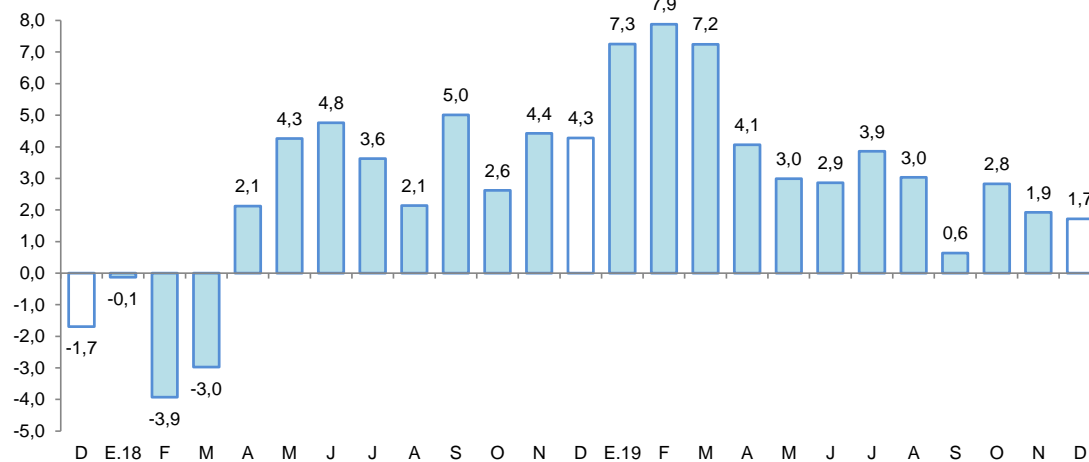

Fuente: MTPE – Encuesta Nacional de Variación Mensual del Empleo (ENVME).

III. SECTOR EXTERNO

1. Exportaciones

- Las exportaciones totalizaron US\$ 13,9 millones en setiembre, superiores en 59,8 por ciento respecto a similar mes del año anterior, debido a los mayores volúmenes exportados de productos agropecuarios como conservas de palmito, cacao en grano, aceite crudo de palma y aceite refinado de palma.
- En el periodo enero-setiembre, las exportaciones acumularon un crecimiento de 34,1 por ciento interanual, influyendo las mayores ventas de café en grano y productos agropecuarios como manteca, aceite refinado de palma, cacao en granos, aceite crudo de palma y arroz blanco.

Cuadro N° 7
SAN MARTÍN: EXPORTACIONES POR GRUPO DE PRODUCTOS ^{1/}
 (Valor FOB en millones de US\$)

Tipo	Estructura %2/	Setiembre			Enero-Setiembre		
		2019	2019	2020	Var. %	2019	2020
PRODUCTOS TRADICIONALES	12,9	3,6	3,3	- 8,3	15,6	19,3	23,7
Pesqueros	0,0	0,0	0,0	-	0,0	0,0	-
Agrícolas	12,9	3,6	3,3	- 8,3	15,6	19,3	23,7
PRODUCTOS NO TRADICIONALES	87,1	5,1	10,6	107,8	55,4	75,8	36,8
Agropecuarios	62,7	5,1	10,5	105,9	54,0	75,6	40,0
Pesqueros	0,0	0,0	0,0	-	0,0	0,0	-
Maderas y sus manufacturas	0,0	0,0	0,0	-	0,0	0,0	-
Resto	24,4	0,0	0,1	-	1,4	0,1	-92,9
TOTAL EXPORTACIONES	100,0	8,7	13,9	59,8	70,9	95,1	34,1

1/ Cifras preliminares.

2/ En base a la estructura de similar periodo de 2019.

Fuente: SUNAT

Elaboración: BCRP, Sucursal Iquitos. Departamento de Estudios Económicos.

- Las exportaciones de productos tradicionales disminuyeron en 8,3 por ciento interanual en setiembre, debido a las menores ventas de café en grano, pero en el periodo enero-setiembre acumularon un crecimiento de 23,7 por ciento interanual.
- Las exportaciones de productos no tradicionales alcanzaron un nivel que es 2,1 veces las registradas en setiembre del año anterior, inducidas por las mayores ventas de productos agropecuarios, en los que destacan cacao en grano, aceite refinado de palma y aceite crudo de palma; con ello, en el periodo enero-setiembre acumularon un crecimiento de 36,8 por ciento, explicado por las mayores ventas de productos agropecuarios como manteca de palma, aceite refinado de palma, cacao en grano, aceite crudo de palma y arroz blanco.

IV. CRÉDITO Y DEPÓSITOS

1. Crédito

- En setiembre, los créditos en San Martín registraron un saldo de S/ 3 073 millones y un crecimiento de 7,8 por ciento interanual. La banca múltiple representó el 64,5 por ciento de los créditos, registrando un incremento de 11,3 por ciento; las instituciones no bancarias participaron del 28,1 por ciento de las colocaciones y expandieron sus saldos en 5,4 por ciento, destacando el crecimiento de las empresas financieras (8,5 por ciento), edpymes (8,0 por ciento), cajas municipales (4,3 por ciento) y cajas rurales (1,0 por ciento).

Cuadro N° 8

SAN MARTÍN: CRÉDITO (NOMINAL SBS) - SETIEMBRE 2020

En millones de soles

	Estructura % Set-20	Setiembre		Var.% Nominal Set-20 / Set-19
		2019	2020	
Banco de la Nación	6,0	202	184	-9,1
Agrobanco	1,4	50	44	-11,8
Banca Múltiple	64,5	1 779	1 981	11,3
Instituciones No Bancarias	28,1	821	865	5,4
Financieras	7,7	218	237	8,5
Cajas Municipales	19,6	579	604	4,3
Cajas Rurales	0,4	11	12	1,0
Edpymes	0,4	12	13	8,0
Arrendamiento Financiero	0,0	0	0	-
TOTAL	100,0	2 852	3 073	7,8
Empresas	62,8	1 678	1 931	15,0
Personas	37,2	1 173	1 143	-2,6
Consumo	31,1	976	956	-2,0
Hipotecario	6,1	197	186	-5,5
MN	98,9	2 804	3 039	8,4
ME	1,1	48	34	-28,3
ME (Mill. US\$)		14	10	-32,6

Fuente: SBS y AFP

Elaboración: BCRP, Sucursal Iquitos. Departamento de Estudios Económicos.

- Según tipo de crédito, destaca el crecimiento del segmento empresas (15,0 por ciento), por el programa Reactiva Perú; mientras que, del tipo consumo (-2,0 por ciento) e hipotecario (-5,5 por ciento) registraron contracciones.

- La ratio crédito/depositos pasó de 2,39 en setiembre del año anterior a 1,78 en setiembre de 2020, es decir, disminuyó en 0,61 puntos porcentuales, lo que significa que el crecimiento de los créditos fue menor que el registrado por los depósitos; además, una ratio mayor que la unidad, indica que San Martín es un demandante neto de crédito.

Gráfico N° 5

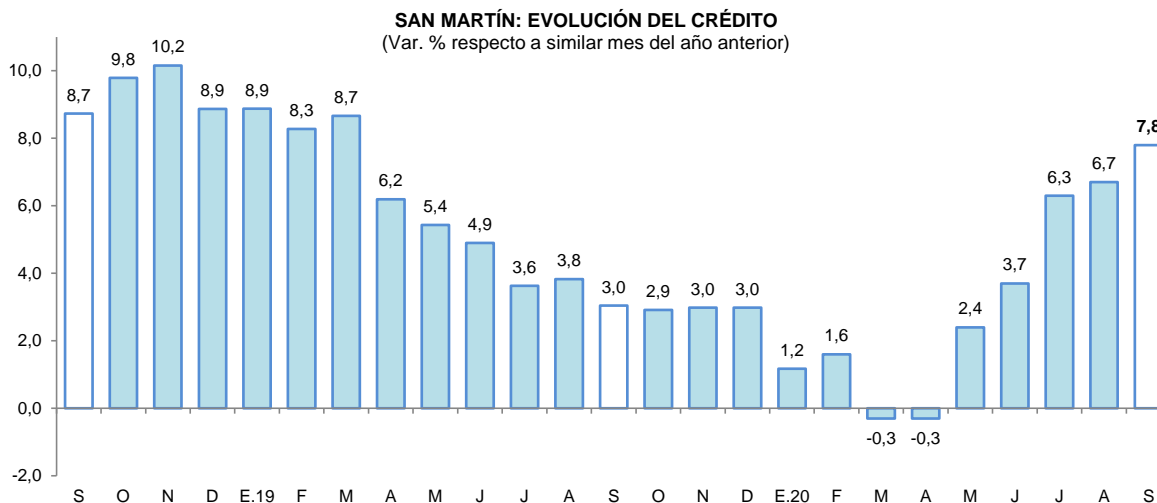

Fuente: SBS y AFP.

- Por tipo de moneda, los créditos estuvieron conformados en 98,9 por ciento por moneda nacional, alcanzando una expansión del 8,4 por ciento respecto al comparativo interanual; y las colocaciones en moneda extranjera representaron el 1,1 por ciento del total y cayeron 28,3 por ciento; con ello, la participación de la moneda nacional se expandió en 0,6 puntos porcentuales.

Gráfico N° 6

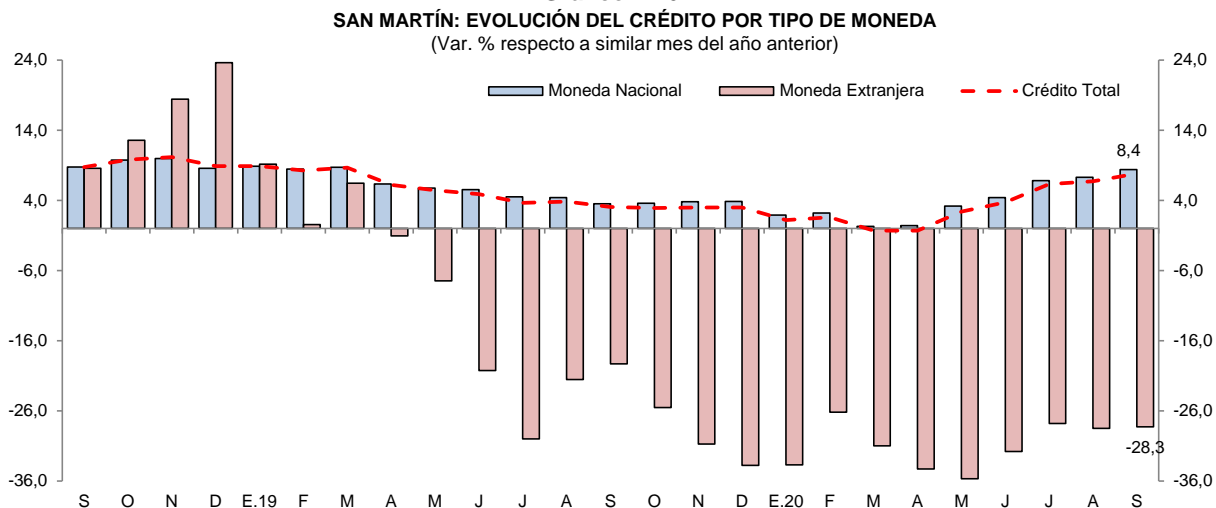

Fuente: SBS y AFP.

- La tasa de morosidad en agosto de 2020 fue de 8,9 por ciento, menor en 1,8 puntos porcentuales frente a similar mes del año anterior. La tasa de morosidad de las cajas municipales (7,6 por ciento) se redujo en 0,5 puntos porcentuales; asimismo, en la banca múltiple (8,4 por ciento) disminuyó en 2,6 puntos porcentuales respecto a agosto del año anterior.

Gráfico N° 7
SAN MARTÍN: TASA DE MOROSIDAD ^{1/}
(Porcentaje)

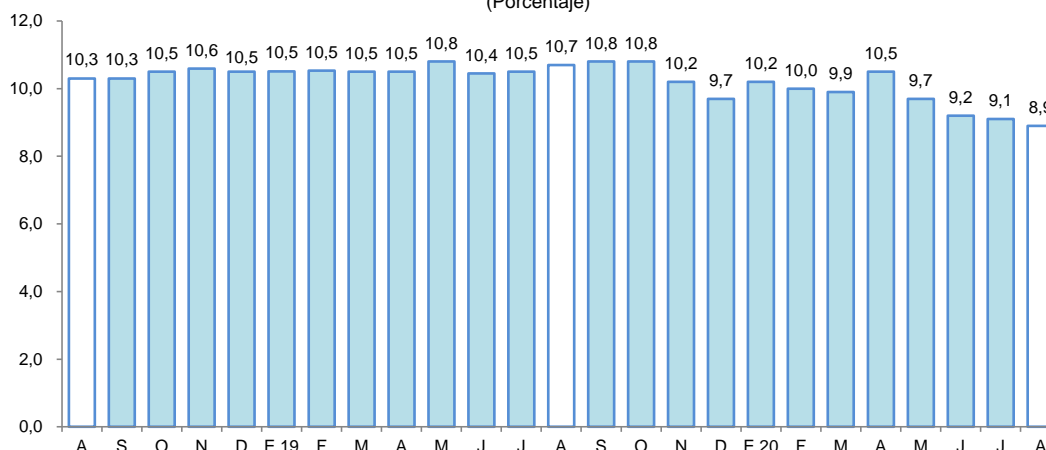

1/ preliminar, calculado en base a: (créditos vencidos + créditos en cobranza judicial) / colocaciones brutas.
Fuente: SBS y AFP.

2. Depósitos

- Al finalizar el mes de setiembre, el saldo de depósitos sumó S/ 1 731 millones, lo que significó un aumento de 45,3 por ciento interanual. Por modalidad de captación, los depósitos de ahorro, a la vista y a plazo representaron el 56,8; 31,2 y; 12,0 por ciento del total, respectivamente. Registrando una expansión los depósitos de ahorro (64,0 por ciento) y a la vista (52,5 por ciento). La expansión en moneda nacional fue de 51,4 por ciento; mientras que, la caída en moneda extranjera fue de 1,9 por ciento.

Cuadro N° 9
SAN MARTÍN: DEPÓSITO (NOMINAL SBS) - SETIEMBRE 2020

En millones de soles

	Estructura % Set-20	Setiembre		Var.% Nominal Set-20 / Set-19
		2019	2020	
Banco de la Nación	19,1	225	330	46,4
Banca Múltiple	59,9	739	1 037	40,4
Instituciones No Bancarias	21,0	227	364	60,4
Financieras	0,6	7	11	61,1
Cajas Municipales	20,4	220	353	60,4
Cajas Rurales	0,0	0	0	65,2
TOTAL	100,0	1 191	1 731	45,3
Vista	31,2	355	541	52,5
Ahorro	56,8	599	982	64,0
A plazo	12,0	238	208	-12,5
MN	92,3	1 056	1 598	51,4
ME	7,7	135	133	-1,9
ME (Mill. US\$)		40	37	-7,7

Fuente: SBS y AFP

Elaboración: BCRP, Sucursal Iquitos. Departamento de Estudios Económicos.

- La banca múltiple canalizó el 59,9 por ciento de los depósitos, expandiéndose en 40,4 por ciento; las instituciones no bancarias participaron del 21,0 por ciento del total y sus saldos se incrementaron en 60,4 por ciento, explicados por la mayor captación de las cajas municipales (60,4 por ciento) y empresas financieras (61,1 por ciento). Por su lado, el Banco de la Nación participa con el 19,1 por ciento del total y sus saldos se incrementaron en 46,4 por ciento interanual.

Gráfico N° 8
SAN MARTÍN: EVOLUCIÓN DE LOS DEPÓSITOS
 (Var. % respecto a similar mes del año anterior)

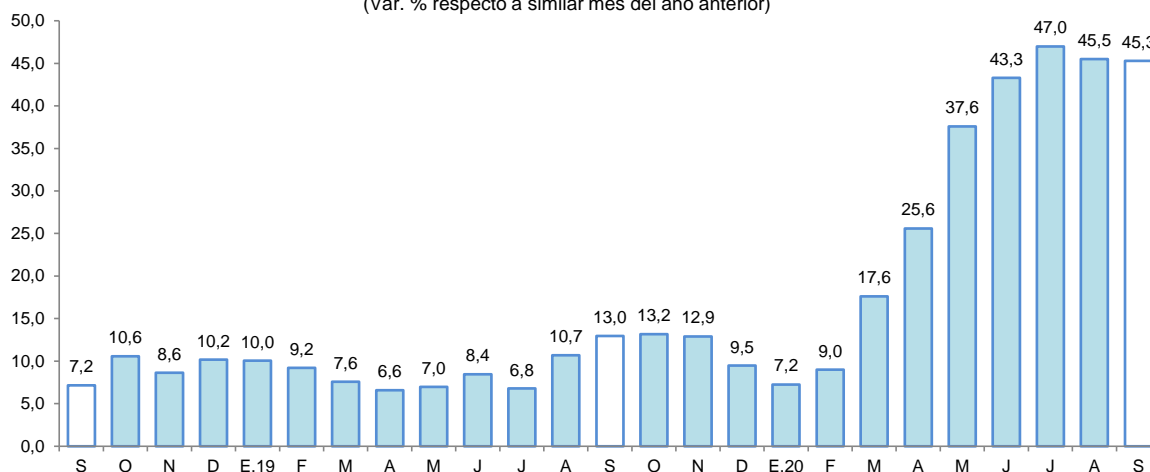

Fuente: SBS

- El coeficiente de dolarización fue de 7,7 por ciento, menor en 3,7 puntos porcentuales a la tasa registrada en setiembre del año anterior. Cabe señalar que, la expansión de la liquidez en moneda nacional fue impulsada por los mayores depósitos de ahorro y a la vista; mientras que, los menores depósitos en moneda extranjera se deben a que se redujeron los depósitos a la vista y a plazo.

Gráfico N° 9
SAN MARTÍN: EVOLUCIÓN DE LOS DEPÓSITOS POR TIPO DE MONEDA
 (Var. % respecto a similar mes del año anterior)

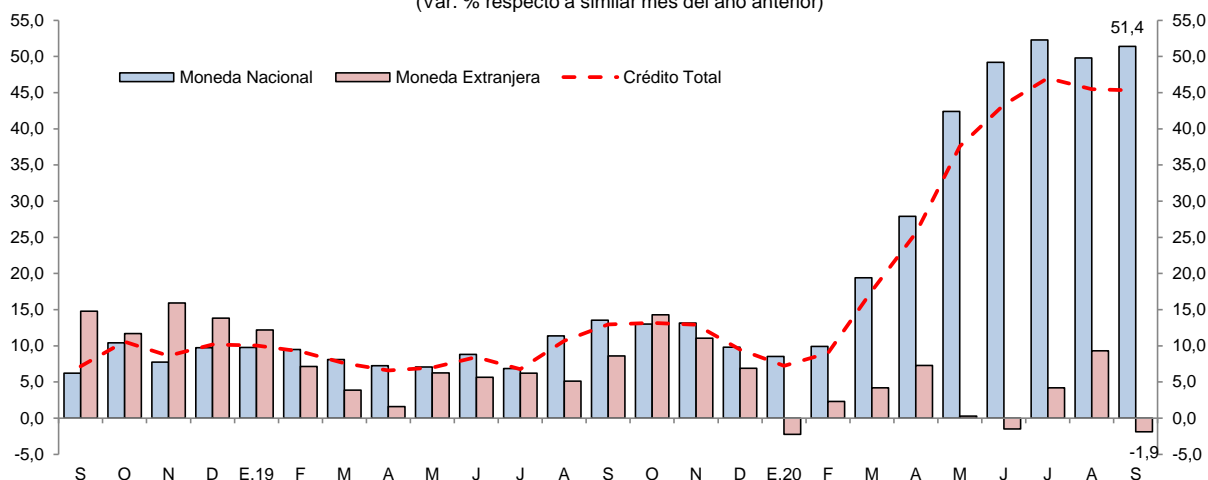

Fuente: SBS

V. EJECUCIÓN DEL PRESUPUESTO DE GASTOS DEL GOBIERNO GENERAL

1. Gasto corriente no financiero

- El gasto corriente no financiero creció 18,1 por ciento interanual en setiembre, impulsado por los mayores gastos de los Gobiernos Locales y Gobierno Regional, así, los Gobiernos Locales los incrementaron en 84,2 por ciento, explicados por mayores montos en contratación de servicios de mantenimiento, acondicionamiento y reparaciones; y, contratación de servicios profesionales y técnicos; y el Gobierno Regional los aumentó en 10,4 por ciento, impulsados por las mayores remuneraciones al Magisterio; compras de suministros médicos y contrato administrativo de servicios; mientras el Gobierno Nacional disminuyó sus gastos ligeramente en 0,3 por ciento.

- En el periodo enero-setiembre, el gasto corriente se incrementó en 18,9 por ciento interanual, inducido por los mayores gastos de los tres niveles de gobierno, en particular Gobierno Nacional, el cual ostentó un crecimiento acumulado de 42,9 por ciento.

Cuadro N° 10
SAN MARTÍN: GASTO CORRIENTE NO FINANCIERO ^{1/}
(Millones de soles)

	Setiembre			Enero - Setiembre		
	2019	2020	Var. % real	2019	2020	Var. % real
Gobierno nacional	43,5	44,1	-0,3	523,1	765,6	42,9
Gobierno regional	87,1	97,1	10,4	754,9	782,4	2,3
Gobiernos locales	21,3	38,9	84,2	176,6	208,1	17,7
Total	151,9	180,1	18,1	1 454,6	1 756,1	18,9

^{1/} Información actualizada al 31 de octubre de 2020.

Fuente: MEF.

Elaboración: BCRP, Sucursal Iquitos.

2. Inversión pública

- La inversión pública disminuyó en 30,0 por ciento interanual en setiembre, tasa menor a las observadas en meses anteriores, por el reinicio de algunos proyectos desde agosto; la caída se debe a la menor ejecución de obras de los tres niveles de gobierno. El Gobierno Nacional disminuyó su inversión en 53,8 por ciento, por menor devengado de la carretera de Juanjuí-Tocache; el Gobierno Regional la contrajo en 19,1 por ciento, por menor devengado en construcción de hospitales como el de Rioja; y los Gobiernos Locales la redujeron en 13,6 por ciento, por menor devengado en los proyectos de sistemas de agua potable.
- En el periodo enero-setiembre, la inversión pública cayó en 43,2 por ciento, influyendo la menor ejecución de obras de los tres niveles de gobierno, en particular Gobierno Nacional y Gobiernos Locales, con disminuciones acumuladas de 53,1 por ciento y 44,3 por ciento, respectivamente.

Cuadro N° 11
SAN MARTÍN: INVERSIÓN PÚBLICA ^{1/2/}
(Millones de soles)

	Setiembre			Enero - Setiembre		
	2019	2020	Var. % real	2019	2020	Var. % real
Gobierno nacional	48,4	22,8	-53,8	265,7	126,5	-53,1
Gobierno regional	26,9	22,2	-19,1	169,6	127,3	-26,2
Gobiernos locales	52,1	45,8	-13,6	254,9	144,4	-44,3
Total	127,4	90,7	-30,0	690,2	398,2	-43,2

^{1/} Información actualizada al 31 de octubre de 2020.

^{2/} Comprende la adquisición de activos no financieros.

Fuente: MEF.

Elaboración: BCRP, Sucursal Iquitos.

- En el periodo enero-setiembre, la inversión ejecutada representó el 29,1 por ciento del presupuesto institucional modificado (PIM); el Gobierno Regional avanzó el 43,4 por ciento; el Gobierno Nacional el 35,2 por ciento y los Gobiernos Locales avanzaron el 20,1 por ciento.

Gráfico N° 10

SAN MARTÍN: INVERSIÓN PÚBLICA
(Var. % real respecto a similar periodo del año anterior)

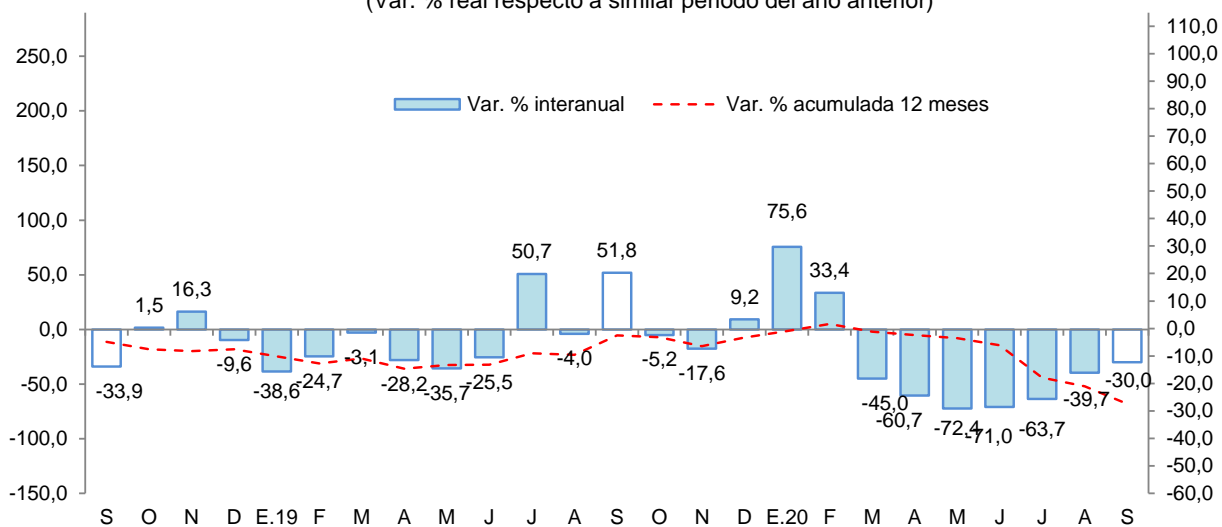

Fuente: MEF.

Elaboración: BCRP, Sucursal Iquitos.

Los proyectos con mayor monto devengado, por nivel de gobierno, son los siguientes:

- **El Gobierno Nacional** invirtió S/ 4,2 millones en mejoramiento de la Escuela Técnica Superior de Suboficiales de la Policía Nacional del Perú en Tarapoto; S/ 2,6 millones en la cadena productiva acuícola en Ahuashiyacu; y S/ 2,5 millones en el desarrollo local en el ámbito de Sierra y Selva del Perú a través de Avanzar Perú.
- **El Gobierno Regional** colocó S/ 2,9 millones en la construcción del camino vecinal al centro poblado de Pilluana; y S/ 1,9 millones en mejoramiento de infraestructura educativa de varios colegios de la UGEL de Tocache.
- **Los Gobiernos Locales** desembolsaron S/ 8,4 millones en mejoramiento del sistema de agua potable de la ciudad de Nueva Cajamarca; y S/ 2,2 millones en el mejoramiento de sistemas de agua potable de varias localidades del distrito de Soritor.

VI. ANEXOS



Anexo Nº 01

SAN MARTÍN: PRODUCCIÓN AGROPECUARIA ^{1/}
(T.M.)

	2019					2020										
	Set.	Oct.	Nov.	Dic.	Ene.-Dic.	Ene.	Feb.	Mar.	Abr.	May.	Jun.	Jul.	Ago.	Set.		
TOTAL AGRÍCOLA	421 602	424 576	465 250	478 806	5 505 808	460 397	499 334	467 602	473 544	503 741	484 724	444 408	424 023	415 407	TOTAL AGRÍCOLA	
Arroz cáscara	54 415	49 906	66 046	74 529	764 956	67 584	75 070	77 513	78 081	82 761	86 439	67 317	64 954	54 754	Arroz cáscara	
Plátano	32 504	32 352	33 612	33 128	392 918	33 267	31 909	29 636	32 701	32 500	32 334	32 876	29 843	36 012	Plátano	
Yuca	6 914	6 846	7 516	7 013	86 025	7 239	7 503	8 802	7 084	12 439	6 748	6 223	4 758	6 817	Yuca	
Naranja	4 955	5 441	2 700	2 784	46 199	958	1 396	1 246	1 126	6 705	3 566	5 647	6 101	850	Naranja	
Papaya	1 416	2 054	2 388	2 290	22 062	2 337	2 023	2 321	1 520	2 309	2 404	3 269	2 758	3 157	Papaya	
Piña	741	625	823	874	8 713	541	534	594	597	1 330	613	740	714	596	Piña	
Cocotero	584	655	673	678	7 942	594	621	571	566	576	543	454	400	507	Cocotero	
Tomate	335	381	373	344	2 777	310	237	295	204	210	116	135	221	204	Tomate	
Pijuayo	1	2	4	4	194	6	15	17	32	27	27	25	6	7	Pijuayo	
Caña de azúcar	12 580	15 039	12 415	11 701	153 527	13 485	14 801	14 445	14 253	13 879	11 863	10 544	8 646	11 919	Caña de azúcar	
Maíz amarillo duro	3 188	1 263	2 223	2 631	110 910	18 900	35 962	5 015	923	7 687	15 568	24 218	10 347	1 935	Maíz amarillo duro	
Palma aceitera	40 540	43 997	44 897	42 931	431 903	36 376	31 484	29 971	29 971	34 906	28 191	28 229	35 518	37 463	Palma aceitera	
Cacao	3 652	4 381	5 021	3 980	54 185	4 299	4 874	4 405	4 865	5 552	6 257	4 189	4 841	3 597	Cacao	
Café	622	60	42	1 693	85 440	210	3 413	10 413	31 873	28 633	16 271	5 720	2 089	1 976	Café	
Sacha inchi	168	119	148	140	1 993	98	86	81	102	119	120	134	121	149	Sacha inchi	
Otros agrícolas															Otros agrícolas	
Stevia	250	200	120	190	2 475	0	0	0	0	0	0	0	0	0	Stevia	
Algodón	0	0	0	0	0	0	0	0	0	0	0	0	0	0	Algodón	
Tabaco	300	0	0	300	1 800	0	0	300	0	300	0	300	0	300	Tabaco	
Aguaje	2 562	1 453	1 547	1 589	27 759	1 124	1 413	1 212	1 161	1 491	656	353	2 242	403	Aguaje	
Caimito	0	0	0	8	756	58	147	73	183	10	4	2	0	0	Caimito	
Cocona	134	182	163	100	1 512	164	166	171	152	166	212	208	138	194	Cocona	
Pacae	30	195	252	477	12 822	1 649	3 308	1 717	354	20	3	155	1	75	Pacae	
Toronja	2	1	1	5	39	3	3	3	4	2	3	3	2	3	Toronja	
Resto agrícola	255 709	259 424	284 286	291 417	3 288 901	271 195	284 369	278 801	267 792	272 119	272 786	253 667	250 323	254 489	Resto agrícola	
TOTAL PECUARIO	7 937	7 839	7 656	8 210	97 413	7 423	8 079	8 138	8 481	8 502	8 171	8 455	7 855	7 768	TOTAL PECUARIO	
Carne de ave	3 395	3 241	3 090	3 601	40 425	3 040	3 238	3 230	3 537	3 601	3 249	3 558	3 274	3 217	Carne de ave	
Carne de porcino	236	253	240	341	3 035	270	217	191	224	244	289	291	214	215	Carne de porcino	
Carne de vacuno	480	518	537	563	6 254	531	509	511	449	517	553	532	471	440	Carne de vacuno	
Carne de ovino	6	7	5	7	72	6	5	6	5	6	6	6	5	5	Carne de ovino	
Leche	2 606	2 669	2 619	2 442	33 765	2 468	2 930	2 959	3 028	3 053	3 080	2 987	2 710	2 649	Leche	
Huevos	1 214	1 151	1 165	1 256	13 862	1 108	1 180	1 241	1 238	1 081	994	1 081	1 181	1 242	Huevos	

^{1/} Cifras preliminares.

Fuente: Dirección Regional del MINAGRI de San Martín.

Elaboración: BCRP - Sucursal Iquitos.



Anexo Nº 02

**SAN MARTÍN: INDICADORES DEL SECTOR PESQUERO
(T.M.)**

	2019					2020										
	Set.	Oct.	Nov.	Dic.	Ene.-Dic.	Ene.	Feb.	Mar.	Abr.	May.	Jun.	Jul.	Ago.	Set.		
A. INGRESO OTROS DPTOS.	593	576	605	587	6 262	535	524	352	406	327	302	381	451	504	A. INGRESO OTROS DPTOS.	
- Fresco	319	311	331	328	3 384	302	293	196	219	171	163	204	243	270	- Fresco	
- Salpreso	19	18	18	21	175	15	16	8	13	9	14	16	19	20	- Salpreso	
- Seco-salado	255	247	256	238	2 703	218	215	148	174	147	125	161	189	214	- Seco-salado	
B. PRODUCCIÓN INTERNA	273	276	264	283	3 089	242	243	188	171	206	165	180	190	205	B. PRODUCCIÓN INTERNA	
- Acuicultura	252	256	245	265	2 857	233	235	181	164	201	158	171	175	188	- Acuicultura	
- Extracción río Huallaga	21	20	19	18	232	9	8	7	7	5	7	9	15	17	- Extracción río Huallaga	
TOTAL DESEMBARQUE (A+B)	866	852	869	870	9 351	777	767	540	577	533	467	561	641	709	TOTAL DESEMBARQUE (A+B)	

Fuente: Dirección Regional de la Producción de San Martín.

Elaboración: BCRP - Sucursal Iquitos.



Anexo Nº 03

SAN MARTÍN: PRODUCCIÓN DE MADERA ROLLIZA
(m³)

	2019					2020									
	Set.	Oct.	Nov.	Dic.	Ene.-Dic.	Ene.	Feb.	Mar.	Abr.	May.	Jun.	Jul.	Ago.	Set.	
Especies de madera															Especies de madera
Alfaro	0	0	0	0	0	0	0	0	0	0	0	0	0	0	Alfaro
Ana caspi	12	38	5	0	261	0	0	0	0	0	0	0	1	0	Ana caspi
Bolaina	15	0	0	0	447	0	0	2	0	0	0	6	0	0	Bolaina
Caoba	0	0	0	0	0	0	0	0	0	0	0	0	0	0	Caoba
Capirona	1	2	25	0	34	0	0	0	0	0	0	0	0	0	Capirona
Catahua	0	41	9	0	50	0	0	0	0	0	0	0	4	31	Catahua
Cedro	0	1	0	0	1	0	0	0	0	0	0	72	0	0	Cedro
Cedro (otros)	187	205	45	0	825	91	0	0	0	0	0	0	0	0	Cedro (otros)
Copaiba	74	22	61	0	343	0	0	0	0	0	6	3	0	0	Copaiba
Cumala	28	50	1	0	657	0	0	0	0	0	0	5	0	0	Cumala
Estoraque	0	0	0	0	0	0	0	0	0	0	0	0	0	0	Estoraque
Huangana shiringa	0	0	0	0	0	0	0	0	0	0	0	0	0	0	Huangana shiringa
Huayruro	43	57	97	0	510	0	0	0	0	0	6	16	0	0	Huayruro
Ishpingo	0	0	0	0	0	0	0	0	0	0	0	0	0	0	Ishpingo
Leche caspi	0	0	0	0	41	0	0	0	0	0	0	0	0	0	Leche caspi
Manchinga	0	170	9	0	182	0	0	0	0	0	0	0	38	24	Manchinga
Marupa	9	43	6	0	582	2	0	0	0	0	0	0	2	1	Marupa
Mashonaste	11	7	0	0	80	1	0	0	0	0	3	0	0	0	Mashonaste
Moena	35	2	27	0	331	1	0	4	0	0	1	3	0	3	Moena
Papelilo caspi	50	23	12	0	419	0	0	0	0	0	0	0	0	3	Papelilo caspi
Pashaco	0	9	0	0	50	0	0	0	0	0	0	0	0	3	Pashaco
Pumaquiro	0	0	0	0	0	0	0	0	0	0	0	0	0	0	Pumaquiro
Quina Quina	91	0	27	0	263	0	0	0	0	0	0	0	0	0	Quina Quina
Quinilla	37	35	5	0	310	0	0	0	0	0	0	0	0	0	Quinilla
Tornillo	1 367	992	30	0	3 732	386	0	0	0	0	0	0	0	0	Tornillo
Otros	278	402	127	281	4 193	2	813	570	0	0	948	18	9	14	Otros
TOTAL	2 238	2 099	486	281	13 310	483	813	576	0	0	964	123	55	80	TOTAL

Fuente: Nodo CIEF San Martín - Autoridad Regional Ambiental.

Elaboración: BCRP - Sucursal Iquitos.



Anexo Nº 04

SAN MARTÍN: PRODUCCIÓN DE MADERA ASERRADA

(m³)

	2019					2020										Especies de madera
	Set.	Oct.	Nov.	Dic.	Ene.-Dic.	Ene.	Feb.	Mar.	Abr.	May.	Jun.	Jul.	Ago.	Set.		
Especies de madera															Especies de madera	
Alfaro	0	0	0	0	0	0	0	0	0	0	0	0	0	0	Alfaro	
Ana caspi	8	30	2	0	161	8	0	0	0	0	0	29	17	20	Ana caspi	
Bolaina	8	0	0	0	108	0	38	0	0	480	297	9	85	0	Bolaina	
Caoba	0	0	0	0	0	0	0	0	0	0	0	0	0	0	Caoba	
Capirona	1	2	14	0	29	0	0	0	0	0	0	0	80	5	Capirona	
Catahua	0	50	0	0	50	0	50	0	0	0	0	0	0	0	Catahua	
Cedro	0	0	0	0	0	9	32	0	0	0	0	0	17	5	Cedro	
Cedro (otros)	0	277	48	0	351	0	0	65	0	0	0	0	0	0	Cedro (otros)	
Copaiba	40	143	47	0	377	96	9	22	0	18	34	210	127	218	Copaiba	
Cumala	18	42	0	0	651	153	171	95	0	173	196	27	149	92	Cumala	
Estoraque	0	0	0	0	0	0	0	0	0	0	0	27	4	2	Estoraque	
Huayruro	35	46	51	0	369	41	64	62	0	6	28	23	47	51	Huayruro	
Ishpingo	0	0	0	0	0	0	0	0	0	0	0	0	0	0	Ishpingo	
Leche caspi	0	0	0	0	36	0	0	0	0	0	0	0	0	0	Leche caspi	
Manchinga	0	179	0	0	186	0	0	0	0	0	0	0	0	0	Manchinga	
Marupa	24	46	5	0	456	19	55	25	0	0	34	42	21	113	Marupa	
Mashonaste	5	7	0	0	58	14	4	9	0	0	0	3	12	23	Mashonaste	
Moena	2	27	14	0	213	44	60	1	0	13	3	15	13	3	Moena	
Papelillo caspi	38	25	10	0	391	4	28	51	0	3	0	64	26	39	Papelillo caspi	
Pashaco	0	9	0	0	48	0	0	0	0	0	0	0	0	27	Pashaco	
Pumaquiro	0	0	0	0	0	0	0	0	0	0	0	0	0	0	Pumaquiro	
Quina quina	52	18	19	0	253	0	0	46	0	0	0	16	7	5	Quina quina	
Quinilla	13	23	9	0	242	12	5	16	0	0	12	0	0	3	Quinilla	
Rifari	5	50	9	0	134	3	9	18	0	7	6	9	10	3	Rifari	
Riñón de huangana	0	0	0	0	0	0	0	0	0	0	0	0	0	0	Riñón de huangana	
Tornillo	7	1 020	333	0	2 478	325	114	130	0	0	188	4	131	106	Tornillo	
Zapote	0	4	0	0	4	0	0	12	0	9	126	19	11	0	Zapote	
Otros	215	283	113	201	3 174	185	293	115	0	69	125	148	321	243	Otros	
TOTAL	471	2 280	674	201	9 769	914	930	667	0	777	1 049	647	1 080	958	TOTAL	

Fuente: Nodo CIEF San Martín - Autoridad Regional Ambiental.

Elaboración: BCRP - Sucursal Iquitos.



Anexo Nº 05

SAN MARTIN: PRODUCCIÓN MANUFACTURERA ^{1/}
(Índice de volumen físico: 2007=100)

C I I U	2019					2020									C I I U
	Set.	Oct.	Nov.	Dic.	Ene.-Dic.	Ene.	Feb.	Mar.	Abr.	May.	Jun.	Jul.	Ago.	Set.	
MANUFACTURA PRIMARIA	45,8	0,0	0,0	20,7	11,4	0,0	0,0	0,0	0,0	0,0	0,0	0,0	0,0	0,0	MANUFACTURA PRIMARIA
2320 - Biodiesel	45,8	0,0	0,0	20,7	11,4	0,0	0,0	0,0	0,0	0,0	0,0	0,0	0,0	0,0	2320 - Biodiesel
MANUFACTURA NO PRIMARIA	120,4	168,2	172,9	151,0	145,9	146,1	161,3	121,3	132,7	147,6	162,2	179,0	193,0	194,7	MANUFACTURA NO PRIMARIA
1514 - Aceite y manteca	125,0	201,9	229,0	187,5	181,2	187,5	224,3	181,1	252,7	252,2	252,6	246,3	251,9	247,7	1514 - Aceite y manteca
1520 - Quesos y mantequillas	0,0	0,0	0,0	0,0	8,7	0,0	0,0	0,0	0,0	0,0	0,0	0,0	0,0	0,0	1520 - Quesos y mantequillas
1543 - Chocolates	262,1	195,9	256,9	261,2	181,8	261,2	233,9	110,2	0,0	0,0	0,0	0,0	0,0	0,0	1543 - Chocolates
1554 - Bebidas gaseosas	0,0	0,0	0,0	0,0	13,6	0,0	0,0	0,0	0,0	0,0	0,0	0,0	0,0	0,0	1554 - Bebidas gaseosas
2010 - Madera aserrada	11,0	53,4	15,8	4,7	19,1	21,4	21,8	15,6	0,0	18,2	24,5	15,1	25,3	22,4	2010 - Madera aserrada
2411 - Jabón	407,0	441,2	237,9	163,7	355,1	163,7	327,2	313,0	438,4	434,1	578,6	579,0	785,7	840,5	2411 - Jabón
2695 - Ladrillos, bloques y adoquines	25,7	27,2	30,3	42,9	37,0	22,5	35,6	11,7	1,3	10,4	11,9	27,3	16,9	34,1	2695 - Ladrillos, bloques y adoquines
2694 - Cemento	228,5	247,6	237,8	238,6	210,8	216,2	188,2	110,8	0,0	61,4	114,9	216,2	247,5	262,1	2694 - Cemento
TOTAL	114,9	155,7	160,1	141,3	135,9	135,2	149,3	112,3	122,8	136,7	150,2	165,7	178,6	180,2	TOTAL

1/ cifras preliminares

Fuente: Dirección Regional de la Producción de San Martín - Encuesta a Empresas Industriales.

Elaboración: BCRP - Sucursal Iquitos.



Anexo Nº 06

SAN MARTIN: PRODUCCIÓN MANUFACTURERA ^{1/}
(Variación porcentual)

C I I U	2019/2018					2020/2019									C I I U
	Set.	Oct.	Nov.	Dic.	Ene.-Dic.	Ene.	Feb.	Mar.	Abr.	May.	Jun.	Jul.	Ago.	Set.	
MANUFACTURA PRIMARIA	-	-	-	-50,5	-100,0	-100,0	-	-	-	-	-	-	-	-	MANUFACTURA PRIMARIA
2320 - Biodiesel	-	-	-	-50,5	-100,0	-100,0	-	-	-	-	-	-	-	-	2320 - Biodiesel
MANUFACTURA NO PRIMARIA	-15,4	16,0	23,0	4,2	14,2	5,5	33,5	-11,9	6,2	-8,1	3,5	9,2	42,6	61,7	MANUFACTURA NO PRIMARIA
1514 - Aceite y manteca	-16,5	16,7	46,7	12,1	34,7	9,3	79,6	5,9	57,1	17,4	25,6	6,5	62,3	98,2	1514 - Aceite y manteca
1520 - Quesos y mantequillas	-100,0	-100,0	-100,0	-	-100,0	-100,0	-	-	-	-100,0	-100,0	-100,0	-	-	1520 - Quesos y mantequillas
1543 - Chocolates	151,6	55,0	19,8	-0,5	-58,8	57,4	14,0	-62,4	-100,0	-100,0	-100,0	-	-100,0	-100,0	1543 - Chocolates
1554 - Bebidas gaseosas	-	-	-100,0	-100,0	-100,0	-100,0	-100,0	-	-	-	-	-	-	-	1554 - Bebidas gaseosas
2010 - Madera aserrada	-87,6	3,0	-27,1	-78,7	6,2	371,1	48,1	-45,5	-100,0	-42,5	-3,3	-4,4	139,5	103,4	2010 - Madera aserrada
2411 - Jabón	-3,2	15,0	4,2	-25,9	30,5	-33,1	-3,4	-14,9	45,5	31,7	17,6	27,0	63,4	106,5	2411 - Jabón
2695 - Ladrillos, bloques y adoquines	-38,8	-51,3	-21,7	-8,7	-50,0	-16,1	-51,2	-77,8	-97,0	-64,3	-49,7	-26,9	-47,9	32,3	2695 - Ladrillos, bloques y adoquines
2694 - Cemento	4,3	18,1	8,0	12,3	-21,5	14,9	-10,5	-41,7	-100,0	-69,0	-43,4	17,1	7,5	14,7	2694 - Cemento
TOTAL	-12,9	16,0	20,4	2,9	13,4	1,4	33,5	-11,9	6,2	-8,1	3,5	9,2	42,6	56,9	TOTAL

^{1/} cifras preliminares

Fuente: Dirección Regional de la Producción de San Martín - Encuesta a Empresas Industriales.

Elaboración: BCRP - Sucursal Iquitos.



Anexo Nº 07

**TARAPOTO: EMPLEO FORMAL URBANO EN EMPRESAS DE 10 Y MÁS TRABAJADORES
POR SECTORES ECONÓMICOS ^{4/}
(Variación porcentual con respecto al mismo mes del año anterior)**

Año	Mes	Primario ^{1/}	Industria	Comercio	Transporte	Servicios ^{2/}	Total
2019	SET.	-7,4	-14,4	10,2	-2,1	-2,0	0,6
	OCT.	-5,7	-11,7	9,8	-3,8	2,2	2,8
	NOV.	-6,3	-13,4	11,4	-4,2	-0,2	1,9
	DIC.	-6,0	-12,9	9,9	-4,9	0,0	1,7
2020	ENE.	-15,1	0,7	4,9	n.d.	5,7	3,0
	FEB.	-13,1	3,6	4,8	n.d.	7,5	3,8
	MAR.	-11,2	0,3	2,7	n.d.	5,6	0,2
	ABR.	-13,6	-1,6	-5,9	n.d.	-10,0	-14,0
	MAY.	-14,2	-3,1	-10,3	n.d.	-18,7	-19,7
	JUN.	-13,1	3,0	-7,7	n.d.	-7,8	-13,1
	JUL.	-10,1	-0,4	-7,5	n.d.	-17,0	-15,1
	AGO.	n.d.	n.d.	n.d.	n.d.	n.d.	n.d.
	SET. ^{3/}	n.d.	n.d.	n.d.	n.d.	n.d.	n.d.

Nota: La información corresponde al primer día de cada mes.

1/ Conformada por las subramas agricultura, pesca y minería.

2/ Conformada por las subramas servicios prestados a empresas, restaurantes y hoteles, establecimientos financieros, enseñanza, servicios sociales y comunales; y electricidad, gas y agua.

3/ Preliminar.

4/ A partir de enero 2020 corresponde al empleo formal asalariado privado según planilla electrónica.

Fuente: MTPE – Encuesta Nacional de Variación Mensual del Empleo (ENVME).

Elaboración: BCRP - Sucursal Iquitos.

Anexo Nº 08

SAN MARTÍN: EXPORTACIONES POR GRUPO DE PRODUCTOS
(Valor FOB - Millones de US\$)

	2019					2020										
	Set.	Oct.	Nov.	Dic.	Ene.-Dic.	Ene.	Feb.	Mar.	Abr.	May.	Jun.	Jul.	Ago.	Set.		
1. Productos tradicionales	3,6	3,1	4,0	2,6	25,3	1,6	1,2	0,5	0,8	1,6	2,3	4,5	3,5	3,3	1. Productos tradicionales	
- Algodón	0,0	0,0	0,0	0,0	0,0	0,0	0,0	0,0	0,0	0,0	0,0	0,0	0,0	0,0	- Algodón	
- Café verde en grano seco	3,6	3,1	4,0	2,6	25,3	1,6	1,2	0,5	0,8	1,6	2,3	4,5	3,5	3,3	- Café verde en grano seco	
2. Productos no tradicionales	5,1	7,1	8,5	9,5	80,3	10,9	16,6	7,9	5,0	5,5	5,2	5,6	8,6	10,6	2. Productos no tradicionales	
- Forestales	0,0	0,0	0,0	0,0	0,1	0,0	0,0	0,0	0,0	0,0	0,0	0,0	0,0	0,0	- Forestales	
* Madera aserrada	0,0	0,0	0,0	0,0	0,1	0,0	0,0	0,0	0,0	0,0	0,0	0,0	0,0	0,0	* Madera aserrada	
* Tablillas y Frisos	0,0	0,0	0,0	0,0	0,0	0,0	0,0	0,0	0,0	0,0	0,0	0,0	0,0	0,0	* Tablillas y Frisos	
* Machihembrado	0,0	0,0	0,0	0,0	0,0	0,0	0,0	0,0	0,0	0,0	0,0	0,0	0,0	0,0	* Machihembrado	
* Otros acabados	0,0	0,0	0,0	0,0	0,0	0,0	0,0	0,0	0,0	0,0	0,0	0,0	0,0	0,0	* Otros acabados	
- Pesqueros	0,0	0,0	0,0	0,0	0,0	0,0	0,0	0,0	0,0	0,0	0,0	0,0	0,0	0,0	- Pesqueros	
* Paiche salado	0,0	0,0	0,0	0,0	0,0	0,0	0,0	0,0	0,0	0,0	0,0	0,0	0,0	0,0	* Paiche salado	
- Agroindustriales	5,1	7,0	8,4	9,2	78,5	10,9	16,5	7,9	5,0	5,5	5,2	5,6	8,6	10,5	- Agroindustriales	
* Conservas de palmito	0,6	0,6	0,7	1,0	8,6	0,3	1,0	0,7	0,8	0,6	0,6	0,9	0,7	0,6	* Conservas de palmito	
* Tabaco negro / rubio	0,5	0,2	0,2	0,3	2,9	0,0	0,0	0,0	0,0	0,7	0,0	0,0	0,0	0,1	* Tabaco negro / rubio	
* Manteca y aceite de palma	0,5	0,1	0,5	0,2	2,9	0,3	0,7	0,5	0,2	0,5	0,1	0,2	0,2	0,0	* Manteca y aceite de palma	
* Cacao y cáscara de cacao	0,8	2,3	1,6	1,4	20,5	1,3	1,4	0,6	0,7	2,2	1,7	2,9	2,7	4,3	* Cacao y cáscara de cacao	
* Aceite de sachá inchi	1,2	1,2	2,0	1,7	13,4	1,7	1,5	1,7	2,7	1,3	0,9	1,4	1,2	1,8	* Aceite de sachá inchi	
* Uña de gato	0,0	0,0	0,0	0,0	0,0	0,0	0,0	0,0	0,0	0,0	0,0	0,0	0,0	0,0	* Uña de gato	
* Chocolates	0,0	0,0	0,0	0,0	0,0	0,0	0,0	0,0	0,0	0,0	0,0	0,0	0,0	0,0	* Chocolates	
* Puros	0,0	0,0	0,1	0,0	0,3	0,0	0,0	0,0	0,0	0,0	0,0	0,0	0,0	0,0	* Puros	
* Otros ^{1/}	1,4	2,6	3,2	4,6	30,0	7,4	12,0	4,4	0,6	0,2	1,8	0,2	3,8	3,5	* Otros ^{1/}	
- Resto ^{2/}	0,0	0,0	0,1	0,3	1,7	0,0	0,0	0,0	0,0	0,0	0,0	0,0	0,0	0,1	- Resto ^{2/}	
TOTAL EXPORTACIONES (1+2)	8,7	10,2	12,4	12,1	105,6	12,5	17,8	8,3	5,8	7,1	7,5	10,1	12,1	13,9	TOTAL EXPORTACIONES (1+2)	

1/ Plantas vivas, achiote, maca, semillas de pijuayo, etc.

2/ Manufactura de piedras preciosas, bisutería, material publicitario, objetos de adorno, etc.

Fuente: SUNAT.

Elaboración: BCRP - Sucursal Iquitos.



Anexo Nº 09

SAN MARTÍN: EJECUCIÓN DEL PRESUPUESTO DE GASTOS DEL GOBIERNO NACIONAL ^{1/}
(Millones de soles)

	2019					2020										
	Set.	Oct.	Nov.	Dic.	Ene.-Dic.	Ene.	Feb.	Mar.	Abr.	May.	Jun.	Jul.	Ago.	Set.		
GASTOS NO FINANCIEROS	91,9	112,6	116,3	137,6	1 197,8	71,0	90,5	95,2	157,4	112,5	45,6	110,9	152,1	67,9	GASTOS NO FINANCIEROS	
a. GASTOS CORRIENTES	43,5	75,1	73,9	67,7	739,8	50,5	70,5	83,8	144,9	110,9	44,1	79,2	137,4	44,1	a. GASTOS CORRIENTES	
1. Personal y obligaciones	20,5	21,0	22,7	27,5	261,0	20,9	19,0	19,2	19,7	22,0	19,3	24,9	19,3	19,5	1. Personal y obligaciones	
2. Pensiones y prestaciones sociales	0,6	0,5	0,2	2,4	19,5	1,6	1,7	1,6	1,9	5,5	5,5	1,3	0,2	0,1	2. Pensiones y prestaciones sociales	
3. Bienes y servicios	11,7	34,2	26,9	22,6	237,5	24,5	12,0	8,3	27,7	7,6	9,2	31,9	24,1	10,1	3. Bienes y servicios	
4. Otros gastos corrientes	8,7	19,5	19,8	13,3	178,3	3,5	21,8	53,1	79,9	75,7	10,2	12,8	90,7	11,7	5. Otros gastos corrientes	
5. Donaciones y transferencias	2,0	0,0	4,3	1,9	43,5	0,0	16,0	1,6	15,8	0,1	0,0	8,2	3,1	2,7	5. Donaciones y transferencias	
b. GASTOS DE CAPITAL	48,4	37,4	42,4	69,9	458,0	20,5	20,0	11,3	12,5	1,5	1,5	31,7	14,7	23,8	b. GASTOS DE CAPITAL	
1. Adquisición de activos no financieros	48,4	37,4	42,3	55,3	400,8	20,5	20,0	11,3	12,4	1,5	1,5	23,0	13,5	22,8	1. Adquisición de activos no financieros	
2. Otros gastos de capital	0,0	0,0	0,1	14,6	46,5	0,0	0,0	0,0	0,1	0,0	0,0	0,0	1,3	1,0	2. Donaciones y transferencias	
3. Donaciones y transferencias	0,0	0,0	0,0	0,0	10,7	0,0	0,0	0,0	0,0	0,0	0,0	8,7	0,0	0,0	3. Otros gastos de capital	

1/ Información actualizada al 31 de octubre de 2020.

Fuente: MEF.

Elaboración: BCRP - Sucursal Iquitos.



Anexo Nº 10

SAN MARTÍN: EJECUCIÓN DEL PRESUPUESTO DE GASTOS DEL GOBIERNO REGIONAL ^{1/}
(Millones de soles)

	2019					2020										
	Set.	Oct.	Nov.	Dic.	Ene.-Dic.	Ene.	Feb.	Mar.	Abr.	May.	Jun.	Jul.	Ago.	Set.		
GASTOS NO FINANCIEROS	114,1	110,1	125,0	244,9	1 404,5	81,6	92,3	96,5	92,3	89,9	101,4	120,0	116,4	119,3	GASTOS NO FINANCIEROS	
a. GASTOS CORRIENTES	87,1	88,8	93,7	162,5	1 099,9	73,9	72,1	83,7	85,5	84,6	86,9	106,7	91,9	97,1	a. GASTOS CORRIENTES	
1. Personal y obligaciones	59,6	59,3	64,1	92,1	734,5	61,6	57,0	62,0	64,8	62,4	61,7	71,3	65,1	63,8	1. Personal y obligaciones	
2. Pensiones y prestaciones sociales	4,3	3,9	4,0	6,6	49,5	4,7	3,6	3,5	3,8	3,5	3,6	4,8	3,5	3,6	2. Pensiones y prestaciones sociales	
3. Bienes y servicios	23,2	25,6	25,7	53,8	275,9	7,5	11,5	18,2	17,0	18,7	21,6	30,7	23,3	29,7	3. Bienes y servicios	
4. Donaciones y transferencias	0,0	0,0	0,0	0,0	1,1	0,0	0,0	0,0	0,0	0,0	0,0	0,0	0,0	0,0	4. Donaciones y transferencias	
5. Otros gastos corrientes	0,0	0,0	0,0	9,9	38,9	0,0	0,0	0,0	0,0	0,0	0,0	0,0	0,0	0,0	5. Otros gastos corrientes	
b. GASTOS DE CAPITAL	26,9	21,2	31,3	82,4	304,6	7,7	20,2	12,8	6,8	5,3	14,5	13,2	24,5	22,2	b. GASTOS DE CAPITAL	
1. Adquisición de activos no financieros	26,9	21,2	31,3	82,4	304,6	7,7	20,2	12,8	6,8	5,3	14,5	13,2	24,5	22,2	1. Adquisición de activos no financieros	
2. Donaciones y transferencias	0,0	0,0	0,0	0,0	0,0	0,0	0,0	0,0	0,0	0,0	0,0	0,0	0,0	0,0	2. Donaciones y transferencias	
3. Otros gastos de capital	0,0	0,0	0,0	0,0	0,0	0,0	0,0	0,0	0,0	0,0	0,0	0,0	0,0	0,0	3. Otros gastos de capital	

1/ Información actualizada al 31 de octubre de 2020.

Fuente: MEF.

Elaboración: BCRP - Sucursal Iquitos.



Anexo Nº 11

SAN MARTÍN: EJECUCIÓN DEL PRESUPUESTO DE GASTOS DE LOS GOBIERNOS LOCALES 1/
(Millones de soles)

	2019					2020										
	Set.	Oct.	Nov.	Dic.	Ene.-Dic.	Ene.	Feb.	Mar.	Abr.	May.	Jun.	Jul.	Ago.	Set.		
GASTOS NO FINANCIEROS	73,4	73,8	51,4	108,3	664,9	21,7	35,7	43,3	27,3	27,7	24,8	38,0	49,5	84,8	GASTOS NO FINANCIEROS	
a. GASTOS CORRIENTES	21,3	23,0	20,7	35,1	255,4	15,8	16,2	24,9	21,7	17,6	19,5	24,9	28,7	38,9	a. GASTOS CORRIENTES	
1. Personal y obligaciones	3,7	4,3	4,2	5,3	48,8	4,9	3,2	4,8	3,8	3,9	3,6	4,8	4,2	4,0	1. Personal y obligaciones	
2. Pensiones y prestaciones sociales	1,3	1,3	1,2	2,1	14,1	0,4	0,6	1,0	0,8	1,5	1,7	1,3	1,7	1,6	2. Pensiones y prestaciones sociales	
3. Bienes y servicios	14,6	16,0	14,4	21,6	175,7	10,3	11,9	17,9	16,6	11,7	13,6	18,3	21,9	31,9	3. Bienes y servicios	
4. Donaciones y transferencias	1,4	1,2	0,7	5,6	13,7	0,2	0,2	0,4	0,4	0,3	0,4	0,3	0,7	1,1	4. Donaciones y transferencias	
5. Otros gastos corrientes	0,3	0,2	0,2	0,5	3,2	0,2	0,3	0,8	0,2	0,1	0,2	0,1	0,2	0,3	5. Otros gastos corrientes	
b. GASTOS DE CAPITAL	52,1	50,8	30,7	73,2	409,5	5,9	19,5	18,4	5,6	10,2	5,3	13,1	20,8	45,8	b. GASTOS DE CAPITAL	
1. Adquisición de activos no financieros	52,1	50,8	30,2	73,2	409,1	5,9	19,5	18,4	5,6	10,2	5,3	13,1	20,7	45,8	1. Adquisición de activos no financieros	
2. Donaciones y transferencias	0,0	0,0	0,4	0,0	0,4	0,0	0,0	0,0	0,0	0,0	0,0	0,0	0,1	0,0	2. Donaciones y transferencias	
3. Otros gastos de capital	0,0	0,0	0,0	0,0	0,0	0,0	0,0	0,0	0,0	0,0	0,0	0,0	0,0	0,0	3. Otros gastos de capital	

1/ Información actualizada al 31 de octubre de 2020.

Fuente: MEF.

Elaboración: BCRP - Sucursal Iquitos.



Anexo Nº 12

SAN MARTÍN: INVERSIÓN NO FINANCIERA DEL GOBIERNO NACIONAL ^{1/}
(Millones de soles)

FUNCIONES	2019					2020										FUNCIONES
	Set.	Oct.	Nov.	Dic.	Ene.-Dic.	Ene.	Feb.	Mar.	Abr.	May.	Jun.	Jul.	Ago.	Set.		
AGROPECUARIA	0,8	1,1	3,1	2,1	16,7	1,9	0,6	0,8	0,3	0,4	0,2	0,3	0,9	3,1	AGROPECUARIA	
CULTURA Y DEPORTE	0,0	0,1	0,0	0,1	0,1	0,0	0,0	0,0	0,0	0,0	0,0	0,0	0,0	0,0	CULTURA Y DEPORTE	
EDUCACIÓN	2,8	3,2	5,6	11,8	39,7	1,0	1,3	2,6	0,6	0,1	0,0	2,8	0,2	6,4	EDUCACIÓN	
ENERGÍA	0,0	0,0	0,0	0,0	0,1	0,0	0,0	0,0	0,0	0,0	0,0	0,0	0,0	0,2	ENERGÍA	
INDUSTRIA	1,7	0,4	0,4	0,7	4,5	0,0	0,1	0,0	0,0	0,0	0,1	0,1	0,1	2,6	INDUSTRIA	
JUSTICIA	0,1	0,1	1,0	3,5	5,1	0,0	0,2	0,0	0,1	0,0	0,3	0,1	0,2	0,4	JUSTICIA	
AMBIENTE	0,2	0,4	0,8	0,3	8,8	0,0	0,3	1,6	0,5	0,1	0,0	0,1	0,2	0,4	AMBIENTE	
ORDEN PUBLICO Y SEGURIDAD	6,9	7,5	5,3	5,6	56,2	0,4	1,0	1,5	0,7	0,0	0,0	4,4	5,1	4,2	ORDEN PUBLICO Y SEGURIDAD	
PESCA	0,0	0,0	0,0	0,0	0,0	0,0	0,0	0,0	0,0	0,0	0,0	0,0	0,0	0,0	PESCA	
PLANEAMIENTO, GESTION Y RESERVA	0,0	0,0	0,2	1,3	2,1	0,0	0,0	0,0	0,0	0,0	0,0	0,0	0,0	0,0	PLANEAMIENTO, GESTION Y RESERVA	
PROTECCIÓN SOCIAL	0,0	0,0	0,0	0,0	0,0	0,0	0,0	0,0	0,0	0,0	0,0	0,0	0,0	0,0	PROTECCIÓN SOCIAL	
SANEAMIENTO	10,8	1,3	4,7	10,9	32,2	0,1	4,5	3,8	1,5	0,1	0,1	0,0	3,1	3,9	SANEAMIENTO	
TRABAJO	0,0	0,0	0,0	0,0	0,1	0,0	0,0	0,0	0,0	0,0	0,0	0,0	0,0	0,0	TRABAJO	
TRANSPORTE	24,4	23,1	21,0	18,7	182,9	17,0	11,9	0,6	8,6	0,7	0,7	15,1	3,6	1,4	TRANSPORTE	
COMUNICACIONES	0,0	-0,1	0,0	0,0	45,1	0,0	0,0	0,0	0,0	0,0	0,0	0,0	0,0	0,0	COMUNICACIONES	
TURISMO	0,6	0,4	0,3	0,4	7,2	0,1	0,2	0,5	0,0	0,0	0,0	0,0	0,0	0,0	TURISMO	
VIVIENDA Y DESARROLLO URBANO	0,0	0,0	0,0	0,0	0,0	0,0	0,0	0,0	0,0	0,0	0,0	0,0	0,0	0,0	VIVIENDA Y DESARROLLO URBANO	
TOTAL INVERSIONES	48,4	37,4	42,3	55,3	400,8	20,5	20,0	11,3	12,4	1,5	1,5	23,0	13,5	22,8	TOTAL INVERSIONES	

1/ Información actualizada al 31 de octubre de 2020.

Fuente: MEF.

Elaboración: BCRP - Sucursal Iquitos.



Anexo Nº 13

SAN MARTÍN: INVERSIÓN NO FINANCIERA DEL GOBIERNO REGIONAL ^{1/}
(Millones de soles)

FUNCIONES	2019					2020									FUNCIONES
	Set.	Oct.	Nov.	Dic.	Ene.-Dic.	Ene.	Feb.	Mar.	Abr.	May.	Jun.	Jul.	Ago.	Set.	
AGROPECUARIA	1,6	2,1	3,2	7,9	21,8	0,0	1,2	1,0	1,0	0,5	1,0	1,4	2,4	2,4	AGROPECUARIA
CULTURA Y DEPORTE	3,4	0,8	2,9	6,7	19,5	0,0	0,6	0,4	0,4	0,1	0,0	0,4	0,2	1,5	CULTURA Y DEPORTE
EDUCACIÓN	5,1	9,3	14,9	30,7	116,6	1,2	10,0	7,1	3,0	0,8	0,2	1,2	1,8	9,3	EDUCACIÓN
ENERGÍA	0,0	0,0	0,0	0,1	0,2	0,0	0,0	0,0	0,0	0,0	0,0	0,0	0,1	0,1	ENERGÍA
INDUSTRIA	0,0	0,0	0,0	0,0	0,1	0,0	0,0	0,2	0,0	0,0	0,0	0,1	0,2	0,2	INDUSTRIA
MEDIO AMBIENTE	0,2	0,4	0,6	1,7	4,1	0,0	0,1	0,0	0,1	0,0	0,0	0,1	0,4	0,5	MEDIO AMBIENTE
MINERÍA	0,0	0,0	0,0	0,0	0,1	0,0	0,0	0,0	0,0	0,0	0,0	0,0	0,0	0,0	MINERÍA
ORDEN PUBLICO Y SEGURIDAD	0,0	0,0	0,0	0,0	0,0	0,0	0,0	0,0	0,0	0,0	0,1	0,0	0,0	0,0	ORDEN PUBLICO Y SEGURIDAD
PESCA	0,0	0,0	0,2	0,3	1,0	0,0	0,0	0,1	0,3	0,1	0,0	0,3	0,2	0,2	PESCA
PLANEAMIENTO, GESTION Y RESERVA	3,3	2,1	2,4	7,7	33,7	2,2	2,5	1,7	1,7	1,8	2,1	5,4	2,4	2,1	PLANEAMIENTO, GESTION Y RESERVA
SALUD	9,7	4,2	4,4	15,9	72,3	0,3	0,3	0,4	0,1	1,2	10,7	3,8	15,0	2,8	SALUD
SANEAMIENTO	0,2	0,2	0,8	4,2	6,2	0,0	0,7	0,5	0,1	0,1	0,1	0,4	0,7	1,0	SANEAMIENTO
TRABAJO	0,0	0,0	0,0	0,0	0,0	0,0	0,0	0,0	0,0	0,0	0,0	0,0	0,0	0,0	TRABAJO
TRANSPORTE	3,1	1,9	1,7	6,6	26,1	4,0	4,8	1,2	0,2	0,6	0,2	0,1	1,1	2,0	TRANSPORTE
COMUNICACIONES	0,0	0,0	0,0	0,0	0,1	0,0	0,0	0,0	0,0	0,0	0,0	0,0	0,0	0,0	COMUNICACIONES
TURISMO	0,3	0,1	0,1	0,5	1,6	0,0	0,0	0,0	0,0	0,0	0,0	0,0	0,0	0,0	TURISMO
VIVIENDA Y DESARROLLO URBANO	0,0	0,0	0,0	0,0	1,1	0,0	0,0	0,0	0,0	0,0	0,0	0,0	0,0	0,0	VIVIENDA Y DESARROLLO URBANO
TOTAL INVERSIONES	26,9	21,2	31,3	82,4	304,6	7,7	20,2	12,8	6,8	5,3	14,5	13,2	24,5	22,2	TOTAL INVERSIONES

1/ Información actualizada al 31 de octubre de 2020.

Fuente: MEF.

Elaboración: BCRP - Sucursal Iquitos.



Anexo Nº 14

SAN MARTÍN: INVERSIÓN NO FINANCIERA DE LOS GOBIERNOS LOCALES ^{1/}
(Millones de soles)

FUNCIONES	2019					2020									FUNCIONES
	Set.	Oct.	Nov.	Dic.	Ene.-Dic.	Ene.	Feb.	Mar.	Abr.	May.	Jun.	Jul.	Ago.	Set.	
AGROPECUARIA	0,8	0,9	0,6	1,2	6,8	0,1	0,2	0,2	0,0	0,0	0,1	0,2	0,4	0,5	AGROPECUARIA
CULTURA Y DEPORTE	0,8	0,9	1,0	2,1	8,1	0,5	0,4	0,6	0,1	0,2	0,3	0,2	0,5	0,6	CULTURA Y DEPORTE
COMERCIO	0,0	0,1	0,1	0,3	1,3	0,1	0,1	0,0	0,0	0,0	0,0	0,2	0,0	0,0	COMERCIO
EDUCACIÓN	5,8	4,5	6,0	10,6	72,5	0,4	2,1	2,3	0,5	0,5	1,6	2,0	0,8	2,3	EDUCACIÓN
ENERGÍA	0,9	0,1	0,0	0,2	1,8	0,0	0,1	0,0	0,2	0,0	0,0	0,0	0,0	0,1	ENERGÍA
INDUSTRIA	0,5	0,0	0,0	0,0	0,5	0,0	0,0	0,0	0,0	0,0	0,0	0,0	0,0	0,0	INDUSTRIA
AMBIENTE	0,7	0,9	1,0	1,0	7,2	0,3	0,2	0,2	0,1	0,1	0,1	0,2	0,4	1,1	AMBIENTE
ORDEN PUBLICO Y SEGURIDAD	2,1	1,6	0,2	3,7	14,8	0,1	0,1	0,2	1,7	0,8	0,1	0,3	2,8	5,1	ORDEN PUBLICO Y SEGURIDAD
PLANEAMIENTO, GESTION Y RESERVA	4,9	2,7	3,8	4,4	25,2	0,3	0,7	0,7	0,3	1,5	1,1	1,1	0,9	3,8	PLANEAMIENTO, GESTION Y RESERVA
PROTECCION SOCIAL	0,0	0,1	0,1	0,4	1,4	0,0	0,1	0,3	0,1	0,0	0,0	0,0	0,0	0,1	PROTECCION SOCIAL
SALUD	0,2	0,1	0,2	0,3	2,5	0,1	0,0	0,0	0,0	0,1	0,1	0,4	0,1	0,1	SALUD
SANEAMIENTO	23,5	29,0	9,6	33,7	172,4	2,3	10,4	7,0	1,1	5,6	0,5	1,7	5,5	18,4	SANEAMIENTO
TRABAJO	0,0	0,0	0,0	0,0	0,1	0,0	0,0	0,0	0,0	0,0	0,0	0,0	0,0	0,0	TRABAJO
TRANSPORTE	10,3	6,3	4,7	11,3	76,5	1,2	4,5	5,1	1,0	1,1	1,3	5,3	8,7	8,8	TRANSPORTE
COMUNICACIONES	0,0	0,0	0,0	0,0	0,0	0,0	0,0	0,0	0,0	0,0	0,0	0,1	0,0	0,0	COMUNICACIONES
TURISMO	0,0	0,1	0,1	0,4	1,1	0,0	0,0	0,0	0,0	0,0	0,0	0,4	0,0	0,0	TURISMO
VIVIENDA Y DESARROLLO URBANO	1,5	3,7	2,7	3,6	16,8	0,5	0,7	1,6	0,6	0,1	0,1	1,0	0,5	4,7	VIVIENDA Y DESARROLLO URBANO
TOTAL INVERSIONES	52,1	50,8	30,2	73,2	409,1	5,9	19,5	18,4	5,6	10,2	5,3	13,1	20,7	45,8	TOTAL INVERSIONES

1/ Información actualizada al 31 de octubre de 2020.

Fuente: MEF.

Elaboración: BCRP - Sucursal Iquitos.



Anexo Nº 15

SAN MARTÍN: DEPÓSITOS ^{1/}
(Saldos en millones de soles)

	2019				2020									
	Set.	Oct.	Nov.	Dic.	Ene.	Feb.	Mar.	Abr.	May.	Jun.	Jul.	Ago.	Set.	
A. BANCA MÚLTIPLE	739	750	760	757	673	661	681	700	865	953	1 014	1 023	1 037	A. BANCA MÚLTIPLE
B. EMPRESAS FINANCIERAS	7	8	8	9	9	9	9	9	9	9	10	11	11	B. EMPRESAS FINANCIERAS
C. CAJAS MUNICIPALES	220	222	225	230	233	234	247	273	273	298	324	336	353	C. CAJAS MUNICIPALES
D. CAJAS RURALES	0	0	0	0	0	0	0	0	0	0	0	0	0	D. CAJAS RURALES
E. BANCO DE LA NACIÓN	225	227	230	262	279	273	283	311	326	325	333	341	330	E. BANCO DE LA NACIÓN
DEPÓSITOS TOTALES	1 191	1 208	1 224	1 258	1 194	1 178	1 220	1 292	1 474	1 586	1 682	1 711	1 731	DEPÓSITOS TOTALES

1/ cifras preliminares.

Fuente: SBS y AFP.

Elaboración: BCRP - Sucursal Iquitos.

Anexo Nº 16

SAN MARTÍN: CRÉDITO ^{1/}
(Saldos en millones de soles)

	2019				2020									
	Set.	Oct.	Nov.	Dic.	Ene.	Feb.	Mar.	Abr.	May.	Jun.	Jul.	Ago.	Set.	
A. BANCA MÚLTIPLE	1 779	1 786	1 799	1 794	1 745	1 762	1 740	1 723	1 822	1 871	1 927	1 950	1 981	A. BANCA MÚLTIPLE
B. EMPRESAS FINANCIERAS	218	226	233	236	240	245	245	240	236	236	236	237	237	B. EMPRESAS FINANCIERAS
C. CAJAS MUNICIPALES	579	585	590	592	591	597	582	570	567	568	581	592	604	C. CAJAS MUNICIPALES
D. CAJAS RURALES	11	12	11	11	11	11	11	11	11	11	11	11	12	D. CAJAS RURALES
E. EDPYMES	12	12	12	13	13	14	14	13	13	12	13	13	13	E. EDPYMES
F. BANCO DE LA NACIÓN ^{2/}	202	202	202	202	203	204	203	199	196	192	186	182	184	F. BANCO DE LA NACIÓN ^{2/}
G. AGROBANCO ^{3/}	50	50	50	45	45	45	46	46	46	46	45	45	44	G. AGROBANCO ^{3/}
TOTAL	2 852	2 872	2 899	2 893	2 849	2 878	2 840	2 802	2 890	2 936	2 999	3 030	3 073	TOTAL
Moneda Nacional	2 804	2 825	2 852	2 851	2 811	2 836	2 801	2 765	2 853	2 900	2 964	2 996	3 039	Moneda Nacional
Moneda Extranjera	48	47	47	43	38	42	39	37	37	36	34	34	34	Moneda Extranjera

1/ cifras preliminares.

2/ Solo considera los créditos de consumo e hipotecario.

3/ No considera los créditos a las demás empresas del Sistema Financiero.

Fuente: SBS y AFP.

Elaboración: BCRP - Sucursal Iquitos.



Anexo Nº 17

SAN MARTÍN: TASA DE MOROSIDAD ^{1/}
(En porcentaje)

ENTIDADES FINANCIERAS	2019				2020									ENTIDADES FINANCIERAS
	Set.	Oct.	Nov.	Dic.	Ene.	Feb.	Mar.	Abr.	May.	Jun.	Jul.	Ago.	Set.	
Banca Múltiple	10,9	10,9	10,2	9,6	10,3	10,0	9,8	10,6	9,2	8,7	8,6	8,4	n.d.	Banca Múltiple
Empresas Financieras	6,2	6,1	5,6	4,9	5,5	5,5	5,4	5,7	6,0	5,9	5,7	6,1	n.d.	Empresas Financieras
Cajas Municipales	8,4	8,4	8,0	8,2	8,4	8,6	8,5	8,6	8,6	8,2	7,9	7,6	n.d.	Cajas Municipales
Cajas Rurales de Ahorro y Crédito	36,3	38,1	39,4	38,9	40,0	40,5	41,1	42,0	41,8	41,8	41,4	40,4	n.d.	Cajas Rurales de Ahorro y Crédito
EDPYMEs	6,5	6,6	5,5	4,4	5,3	5,4	4,8	5,3	5,4	8,6	7,5	7,0	n.d.	EDPYMEs
Banco de la Nación ^{2/}	2,3	2,3	2,3	2,3	2,3	2,4	2,4	2,5	2,6	2,6	2,7	2,7	n.d.	Banco de la Nación ^{2/}
Agrobanco ^{3/}	86,0	87,0	87,2	85,7	85,8	84,8	84,7	85,2	85,0	84,9	85,0	86,0	n.d.	Agrobanco ^{3/}
TOTAL	10,8	10,8	10,2	9,7	10,2	10,0	9,9	10,5	9,7	9,2	9,1	8,9	n.d.	TOTAL

1/ Cifras preliminares, calculadas en base a: (créditos vencidos + créditos en cobranza judicial) / colocaciones brutas.

2/ Solo considera los créditos de consumo e hipotecario.

3/ No considera los créditos a las demás empresas del Sistema Financiero.

Fuente: SBS y AFP.

Elaboración: BCRP - Sucursal Iquitos.

