

**BANCO CENTRAL DE RESERVA DEL PERÚ**  
**SUCURSAL IQUITOS**



**SAN MARTÍN: Síntesis de Actividad Económica**  
**JULIO 2020<sup>1</sup>**

**Departamento de Estudios Económicos**

---

<sup>1</sup> En el presente informe participaron Arnulfo Cumbicus y Mario López.

## ÍNDICE

	<i>Página</i>
<b>RESUMEN EJECUTIVO.....</b>	<b>3</b>
<b>I. ACTIVIDAD PRODUCTIVA.....</b>	<b>5</b>
1. Actividad primaria.....	5
1.1 Sector agropecuario.....	5
1.2 Sector pesca.....	6
2. Otros indicadores sectoriales.....	7
2.1 Sector manufactura.....	7
2.2 Despachos de cemento.....	8
2.3 Arribos de turistas a establecimientos de hospedaje.....	9
<b>II. ASPECTOS LABORALES.....</b>	<b>9</b>
1. Empleo.....	9
<b>III. SECTOR EXTERNO.....</b>	<b>10</b>
1. Exportaciones.....	10
<b>IV. CRÉDITO Y DEPÓSITOS.....</b>	<b>11</b>
1. Crédito.....	11
2. Depósitos.....	13
<b>V. EJECUCIÓN DEL PRESUPUESTO DE GASTOS DEL GOBIERNO GENERAL.....</b>	<b>14</b>
1. Gasto corriente no financiero.....	14
2. Inversión pública.....	15
<b>VI. ANEXOS.....</b>	<b>17</b>



## RESUMEN EJECUTIVO

---

### Principales hechos de importancia

- En julio, el sector **agropecuario** se expandió 2,0 por ciento interanual, impulsado por el desempeño positivo del subsector agrícola, que estuvo relacionado con la recuperación de las áreas cosechadas de café y plátano, y la temporada de algunos frutales como piña y papaya, a pesar de la ocurrencia de lluvias con anomalías negativas y altas temperaturas con días de friaje; mientras **pesca** cayó en 27,1 por ciento, debido a la menor crianza en piscigranjas de tilapia, paco y gamitana; y la menor pesca de boquichico y otras especies en los ríos amazónicos.
- En **otros indicadores de actividad económica** observaron crecimiento la manufactura (9,1 por ciento), crédito total (6,3 por ciento) y los créditos de consumo (0,9 por ciento), pero cayeron la inversión pública (-63,7 por ciento), crédito hipotecario (-4,2 por ciento) y los despachos de cemento (-2,4 por ciento).

### Actividad primaria

- El sector **agropecuario** creció 2,0 por ciento interanual en julio, impulsado por el desempeño positivo del subsector agrícola, que estuvo relacionado con la recuperación de las áreas cosechadas de café y plátano, y la temporada de algunos frutales como piña y papaya, a pesar de la ocurrencia de lluvias con anomalías negativas y altas temperaturas con días de friaje, con ello, en el periodo enero-julio, la producción agropecuaria acumuló un crecimiento de 4,4 por ciento, inducido por mejor desempeño agrícola, que estuvo relacionado básicamente con la mayor producción de arroz cáscara, cacao y maíz amarillo duro.
- La **producción interna de pescado** registró una contracción de 27,1 por ciento interanual en julio, vinculada a la menor crianza en piscigranjas de tilapia, paco y gamitana; aunado la menor pesca de boquichico y otras especies en los ríos Huallaga, Mayo y Saposoa; con ello, en el periodo enero-julio, la producción interna de pescado acumuló una caída de 21,0 por ciento.

### Otros indicadores de actividad económica

- La **manufactura** creció en 9,1 por ciento interanual en julio, debido al desempeño positivo de la industria no primaria, impulsada por la mayor producción de aceite y manteca, cemento y jabón, con ello, en el periodo enero-julio la manufactura acumuló un crecimiento de 4,1 por ciento, explicado por la mayor producción de aceite y manteca, y jabón.
- Los **despachos de cemento** cayeron en 2,4 por ciento interanual en julio, tasa menor a la observada en meses anteriores y se explicada, en parte, por la contracción del gasto en obras públicas, cuyo indicador fue negativo (-63,7 por ciento interanual), asociado a la menor inversión de los tres niveles de gobierno, en particular gobierno nacional y gobierno regional; con ello, en el periodo enero-julio, los despachos de cemento acumularon una caída de 23,5 por ciento.
- El número de **arribos de turistas a establecimientos de hospedaje** avanzó en 2,6 por ciento interanual en diciembre de 2019, influyendo el mayor flujo de turistas nacionales; pero en el periodo enero-diciembre de 2019, el número de arribos de turistas a establecimientos de hospedaje acumuló una caída marginal de 0,2 por ciento, explicada por el menor flujo de turistas nacionales y extranjeros.
- El **empleo** en empresas privadas formales de 10 y más trabajadores en Tarapoto se expandió en 1,7 por ciento interanual en diciembre de 2019, impulsado por los mayores requerimientos de personal en la actividad económica comercio; con ello, en el periodo enero-diciembre de 2019, el empleo en Tarapoto acumuló un crecimiento de 3,8 por ciento interanual, sostenido por el dinamismo de las actividades económicas comercio y servicios.



- El **crédito total** avanzó en 6,3 por ciento interanual en julio, a S/ 2 999 millones; por tipo, se registró variaciones mixtas, así, los créditos a **empresas** aumentaron en 10,5 por ciento, los créditos de **consumo** en 0,9 por ciento, pero los créditos **hipotecarios** cayeron en 4,2 por ciento.
- La **inversión pública** cayó en 63,7 por ciento interanual en julio, inducida por la menor ejecución de obras de los tres niveles de gobierno, por la paralización de la mayoría de proyectos en una coyuntura de Declaratoria de Emergencia Nacional. El gobierno nacional la contrajo en 69,6 por ciento, por la paralización de la carretera de Juanjuí-Tocache, y la conclusión del proyecto de banda ancha en el segundo semestre del año anterior; el gobierno regional registró una caída de 62,9 por ciento, relacionada con la conclusión de algunos hospitales y obras de infraestructura educativa a finales de 2019 en la UGEL de Tocache, Lamas, Mariscal Cáceres, Bellavista y Picota; y los gobiernos locales observaron una caída de 46,5 por ciento, explicada por la conclusión y paralización de obras de sistemas de agua potable.
- En el periodo enero-julio, la inversión pública disminuyó en 47,6 por ciento, por la menor ejecución de obras de los tres niveles gobierno, en particular gobiernos locales y gobierno nacional, observando contracciones acumuladas de 53,5 por ciento y 52,1 por ciento, respectivamente.
- Los proyectos con mayor monto devengado, a nivel de gobierno, en julio destaca por el lado del **gobierno nacional** S/ 14,7 millones como adelanto para la construcción de la carretera Chimbote- Tocache; y S/ 4,4 millones para el reinicio de la construcción de la Escuela Técnica Superior de Suboficiales de la Policía Nacional de Tarapoto; en el **gobierno regional** S/ 1,0 millones en la remodelación de ambientes de usos múltiples en el hospital de Tarapoto; y en los **gobiernos locales** S/ 2,9 millones en la ampliación de la capacidad operativa del pool de maquinaria pesada de la municipalidad distrital de Alonso de Alvarado en Lamas.

**Cuadro N° 1**  
**SAN MARTÍN: OTROS INDICADORES DE ACTIVIDAD ECONÓMICA**  
(Variación % respecto a similar mes del año anterior)

	Feb.20	Mar.20	Abr.20	May.20	Jun.20	Jul.20
Producción industrial 1/	↑ 32,7	↓ -11,2	↑ 7,2	↓ -7,7	↑ 3,2	↑ 9,1
Despachos de cemento 1/	↑ 19,4	↓ -45,6	↓ -100,0	↓ -39,2	↓ -30,6	↓ -2,4
Arribos a los establecimientos hospedaje	n.d.	n.d.	n.d.	n.d.	n.d.	n.d.
Crédito total	↑ 1,6	↓ -0,3	↓ -0,3	↑ 2,4	↑ 3,7	↑ 6,3
Crédito de consumo	↑ 12,3	↑ 10,5	↑ 8,1	↑ 5,4	↑ 3,0	↑ 0,9
Crédito hipotecario	↑ 4,4	↑ 1,4	↓ -0,3	↓ -2,2	↓ -3,3	↓ -4,2
Inversión pública 1/	↑ 33,4	↓ -45,1	↓ -60,7	↓ -72,3	↓ -70,9	↓ -63,7

1/ En términos reales.

Fuentes: SBS y AFP, MEF, MINCETUR y DIREPRO.

Elaboración: BCRP, Sucursal Iquitos. Departamento de Estudios Económicos.



## I. ACTIVIDAD PRODUCTIVA

### 1. Actividad primaria

#### 1.1 Sector agropecuario

- El sector agropecuario creció 2,0 por ciento interanual en julio, impulsado por el desempeño positivo del subsector agrícola, que estuvo acompañado de la recuperación de las áreas cosechadas de café y plátano, y la temporada de algunos frutales como piña y papaya, a pesar de la ocurrencia de lluvias con anomalías negativas y altas temperaturas con días de friaje.
- En el periodo enero-julio, la producción agropecuaria acumuló un crecimiento de 4,4 por ciento, sustentado por el desempeño positivo del subsector agrícola, el cual respondió a la mayor producción de arroz cáscara, cacao y maíz amarillo duro.

**Cuadro N° 2**  
SAN MARTÍN: PRODUCCIÓN DE PRINCIPALES PRODUCTOS AGROPECUARIOS<sup>1/</sup>  
(Toneladas)

Sub-sectores	Estructura Porcentual 2018 <sup>2/</sup>	Julio				Enero - Julio			
		2019	2020	Var. %	Contribución <sup>3/</sup>	2019	2020	Var. %	Contribución <sup>3/</sup>
<b>AGRÍCOLA</b>	<b>88,4</b>			<b>2,4</b>	<b>2,1</b>			<b>4,9</b>	<b>4,4</b>
<b>Orientado a la industria</b>	<b>42,4</b>			<b>9,9</b>	<b>4,2</b>			<b>1,5</b>	<b>0,7</b>
Caña de azúcar	0,5	10 477	10 528	0,5	0,0	91 246	93 208	2,2	0,0
Palma aceitera	6,0	30 215	28 229	-6,6	-0,3	220 813	219 128	-0,8	0,0
Maíz amarillo duro	3,3	28 840	24 218	-16,0	-1,6	98 599	107 667	9,2	0,4
Cacao	12,8	4 607	4 179	-9,3	-1,1	32 942	34 309	4,1	0,5
Café	19,8	6 556	9 493	44,8	7,2	81 601	81 218	-0,5	-0,1
<b>Orientado al mercado interno</b>	<b>46,0</b>			<b>-4,8</b>	<b>-2,2</b>			<b>9,1</b>	<b>3,7</b>
Arroz cáscara	29,5	72 387	68 018	-6,0	-1,8	461 855	533 595	15,5	4,1
Yuca	1,3	7 295	6 223	-14,7	-0,2	50 710	56 038	10,5	0,1
Plátano	6,0	32 445	32 876	1,3	0,1	231 129	225 038	-2,6	-0,1
Naranja	1,0	7 110	5 647	-20,6	-0,3	22 266	14 684	-34,1	-0,2
Piña	0,2	656	740	12,8	0,0	5 044	4 929	-2,3	0,0
Papaya	0,2	2 050	2 388	16,5	0,0	12 059	15 112	25,3	0,1
Otros	7,7	268 627	270 518	0,8	0,1	1 979 484	1 937 370	-4,3	-0,3
<b>PECUARIO</b>	<b>11,6</b>			<b>-0,4</b>	<b>-0,1</b>			<b>-0,5</b>	<b>0,0</b>
Carne de aves <sup>4/</sup>	6,6	3 631	3 558	-2,0	-0,1	23 526	23 453	-0,3	0,0
Carne de porcino <sup>4/</sup>	0,5	261	291	11,5	0,1	1 730	1 726	-0,2	0,0
Carne de vacuno <sup>4/</sup>	1,2	533	532	-0,2	0,0	3 660	3 602	-1,6	0,0
Huevos	1,9	1 065	1 081	1,5	0,0	7 926	7 923	0,0	0,0
Leche	1,3	2 958	2 987	1,0	0,0	20 667	20 505	-0,8	0,0
Otros	0,0	6	6	0,0	0,0	41	40	-2,4	0,0
<b>SECTOR AGROPECUARIO</b>	<b>100,0</b>			<b>2,0</b>	<b>2,0</b>			<b>4,4</b>	<b>4,4</b>

1/ Cifras preliminares.

2/ Estimado a precios de 2007.

3/ En base a la estructura porcentual de similar periodo de 2019.

4/ Peso neto.

Fuente: DRASAM y MINAGRI.

Elaboración: BCRP, Sucursal Iquitos. Departamento de Estudios Económicos.

- El subsector agrícola aumentó 2,4 por ciento interanual en julio, inducido por la mayor producción de café, plátano, papaya y piña; los dos primeros por la recuperación de las áreas cosechadas; y los frutales por estar en temporada; a pesar de las lluvias con anomalías negativas y altas temperaturas con días de friaje; con ello, en el periodo enero-julio, la producción agrícola acumuló un crecimiento de 4,9 por ciento, explicado principalmente por la mayor producción arroz cáscara y sus mayores áreas cosechadas; y también por la mayor producción de cacao y maíz amarillo.



- El subsector pecuario registró una disminución de 0,4 por ciento interanual en julio, explicada por la menor producción de carne de aves y vacuno; con ello, en el periodo enero-julio, la producción pecuaria acumuló una contracción de 0,5 por ciento.
- En la campaña 2019-2020, las siembras registraron un crecimiento de 9,2 por ciento (15 253 hectáreas más) frente a la campaña anterior, debido a la mayor frontera agrícola de arroz, plátano y maíz amarillo, disponibilidad de agua en los canales de riego, limpieza y mantenimiento de infraestructura de riego y disponibilidad de insumos.

**Cuadro N° 3**  
**SAN MARTÍN: SUPERFICIE SEMBRADA 1/**  
(Hectáreas)

	Campaña Agrícola <sup>2/</sup>		Variación	
	2018/2019	2019/2020	Absoluta	Porcentual
<b>CULTIVOS TRANSITORIOS</b>	<b>157 132</b>	<b>170 749</b>	<b>13 617</b>	<b>8,7</b>
Arroz cáscara	102 128	114 521	12 393	12,1
Maíz amarillo	44 152	44 963	811	1,8
Maní	422	435	13	3,1
Yuca	5 685	5 861	176	3,1
Frijol grano seco	3 050	2 953	- 97	-3,2
Frijol chichayo	1 054	1 180	126	12,0
Otros	641	836	195	30,4
<b>CULTIVOS PERMANENTES</b>	<b>9 204</b>	<b>10 840</b>	<b>1 636</b>	<b>17,8</b>
Palma aceitera	44	72	28	63,6
Plátano	2 459	3 349	890	36,2
Papaya	702	1 005	303	43,2
Café	2 535	1 444	-1 091	-43,0
Cacao	1 660	2 315	655	39,5
Otros	5 999	6 414	415	6,9
<b>Total</b>	<b>166 336</b>	<b>181 589</b>	<b>15 253</b>	<b>9,2</b>

1/ Cifras preliminares.

2/ De agosto a julio.

Fuente: DRASAM.

Elaboración: BCRP, Sucursal Iquitos. Departamento de Estudios Económicos

## 1.2 Sector pesca

- La producción interna de pescado registró una disminución de 27,1 por ciento interanual en julio, explicada por la menor crianza en piscigranjas de tilapia, gamitana y paco; aunado la menor pesca de boquichico y otras especies en los ríos, Huallaga, Saposoa y Mayo.
- En el periodo enero-julio, la producción interna de pescado acumuló una contracción de 21,0 por ciento interanual, influyendo el menor desempeño de la crianza en piscigranjas de las especies gamitana, tilapia y paco; aunado la menor pesca de boquichico y de otras especies en los ríos de Huallaga, Mayo y Saposoa.



**Cuadro N° 4**  
**SAN MARTÍN: PRODUCCIÓN PESQUERA <sup>1/</sup>**  
(Toneladas)

	Julio		Var. %	Enero - Julio		Var. %
	2019	2020		2019	2020	
<b>Producción Interna</b>	<b>247</b>	<b>180</b>	<b>-27,1</b>	<b>1 766</b>	<b>1 395</b>	<b>-21,0</b>
<b>Fresco</b>	<b>247</b>	<b>180</b>	<b>-27,1</b>	<b>1 766</b>	<b>1 395</b>	<b>-21,0</b>
Tilapia	120	97	-19,2	786	696	-11,5
Gamitana	21	9	-57,1	349	178	-49,0
Camaron gigante	2	2	0,0	15	16	6,7
Paco	82	63	-23,2	495	448	-9,5
Paiche	0	0	-	0	0	-
Boquichico	8	4	-50,0	44	22	-50,0
Otras especies	14	5	-64,3	77	35	-54,5
<b>SECTOR PESCA <sup>1/</sup></b>			<b>-27,1</b>			<b>-21,0</b>

<sup>1/</sup> Estimado a precios de 2007. Cifras preliminares.

Fuente: DIREPRO.

Elaboración: BCRP, Sucursal Iquitos. Departamento de Estudios Económicos.

## 2. Otros indicadores sectoriales

### 2.1 Sector manufactura

- La actividad manufacturera creció 9,1 por ciento interanual en julio, impulsada por el desempeño positivo de la industria no primaria, con ello, en el periodo enero-julio acumuló un crecimiento de 4,1 por ciento, explicado por el dinamismo de la industria no primaria.
- La industria primaria no registró indicador de desempeño en julio, debido a la ausencia de producción de biodiesel, pero en el periodo enero-julio acumuló una disminución de 100,0 por ciento, por la ausencia de producción de biodiesel en la planta de Tocache.

**Cuadro N° 5**  
**SAN MARTÍN: ÍNDICE DE VOLUMEN FÍSICO MANUFACTURERO <sup>1/</sup>**  
(Var. % real respecto a similar periodo del año anterior)

Ramas de actividad	Estructura % 2017 <sup>2/</sup>	Julio		Enero - Julio	
		Var. %	Contribución <sup>3/</sup>	Var. %	Contribución <sup>3/</sup>
<b>MANUFACTURA PRIMARIA</b>	<b>2,7</b>	<b>-</b>	<b>-</b>	<b>-100,0</b>	<b>-0,6</b>
Biodiesel	2,7	-	-	-100,0	-0,6
<b>MANUFACTURA NO PRIMARIA</b>	<b>97,3</b>	<b>9,1</b>	<b>9,1</b>	<b>4,7</b>	<b>4,6</b>
Aceite y manteca	56,2	6,5	4,5	25,2	15,8
Queso y mantequilla	3,1	-100,0	-0,5	-100,0	-0,5
Chocolates	1,2	-	-	-46,1	-0,5
Bebidas gaseosas	4,6	-	-	-100,0	-1,2
Madera aserrada	1,7	-11,4	-0,1	-13,9	-0,3
Jabón	3,7	27,0	1,3	12,0	0,5
Ladrillos, bloques y adoquines	0,5	-26,9	-0,1	-57,7	-0,2
Cemento	26,3	17,1	4,0	-32,6	-9,0
<b>SECTOR MANUFACTURA</b>	<b>100,0</b>	<b>9,1</b>	<b>9,1</b>	<b>4,1</b>	<b>4,1</b>

<sup>1/</sup> Cifras preliminares.

<sup>2/</sup> Estimado a precios de 2007.

<sup>3/</sup> En base a la estructura porcentual de similar periodo de 2019.

Fuente: DIREPRO y Empresas.

Elaboración: BCRP, Sucursal Iquitos. Departamento de Estudios Económicos.

- La industria no primaria creció en 9,1 por ciento interanual en julio, impulsada por la mayor producción de manteca y aceite, cemento y jabón, con ello, en el periodo enero-julio acumuló una expansión de 4,7 por ciento, influyendo la mayor producción de aceite y manteca, y jabón.

**Gráfico N° 1**  
**SAN MARTÍN: IVF MANUFACTURA NO PRIMARIA**  
 (Var. % real respecto a similar periodo del año anterior)

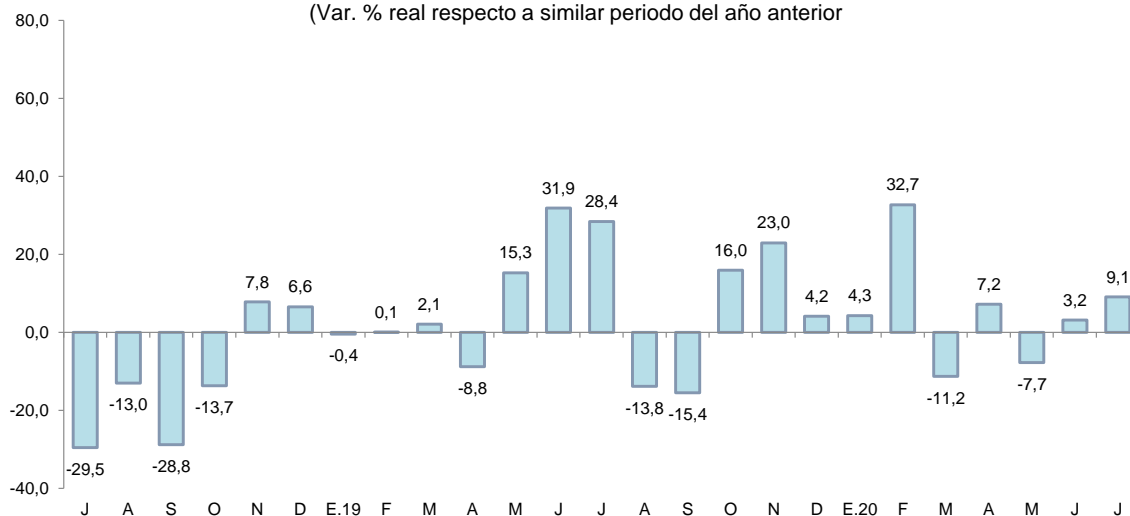

Fuente: DIREPRO y EMPRESAS  
 Elaboración: BCRP, Sucursal Iquitos. Departamento de Estudios Económicos.

## 2.2 Despachos de cemento

- Los despachos de cemento cayeron en 2,4 por ciento interanual julio, tasa menor a la observada en meses anteriores, en parte, por la disminución del gasto en obras públicas, el cual registró un indicador negativo (-63,9 por ciento interanual en julio), asociado a la menor inversión de los tres niveles de gobierno, por la paralización de obras por el Covid-19.
- En el periodo enero-julio, los despachos de cemento acumularon una disminución de 23,5 por ciento interanual, explicada por el menor gasto en obras públicas, que registró un indicador negativo (-47,6 por ciento acumulado a julio), el cual se explicó por la menor inversión de los tres niveles de gobierno, en particular gobiernos locales y gobierno nacional, con disminuciones de 53,5 por ciento y 52,1 por ciento, respectivamente.

**Gráfico N° 2**  
**SAN MARTÍN: DESPACHOS DE CEMENTO**  
 (Var. % respecto a similar periodo del año anterior)

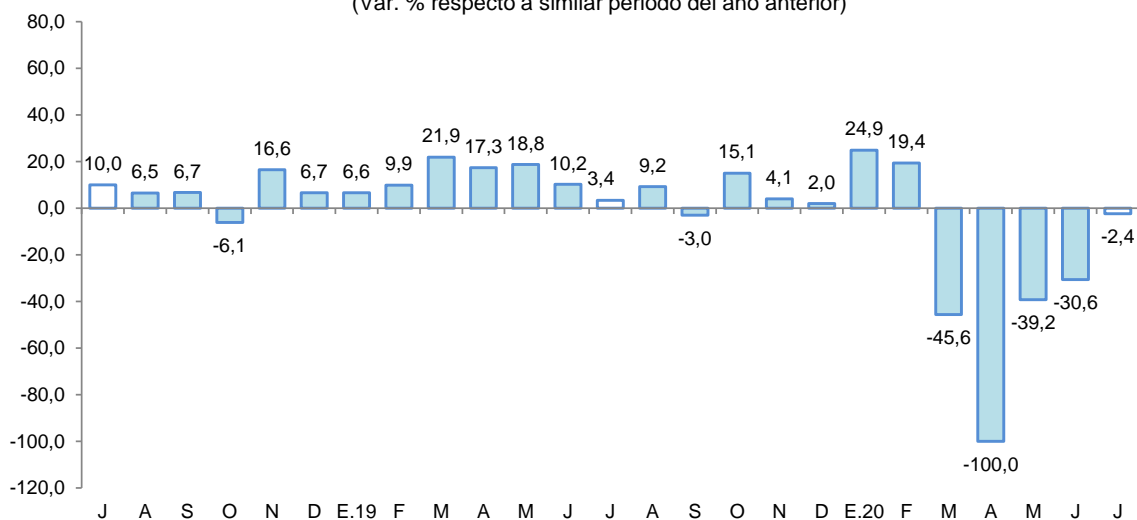

Fuente: Cementos Pacasmayo y Cementos Selva.  
 Elaboración: BCRP, Sucursal Iquitos. Departamento de Estudios Económicos.





### 2.3 Arribos de turistas a establecimientos de hospedaje

- Según MINCETUR, el número de arribos de turistas a los establecimientos de hospedaje se incrementó en 2,6 por ciento interanual en diciembre de 2019. El turismo interno avanzó en 3,1 por ciento interanual; mientras que, el receptivo registró una disminución de 25,1 por ciento interanual.
- En el periodo enero-diciembre de 2019, el número de arribos de turistas a los establecimientos de hospedaje acumuló una caída de 0,2 por ciento interanual. El turismo interno casi se mantuvo al registra una disminución muy marginal; y el receptivo se contrajo en 12,4 por ciento interanual.

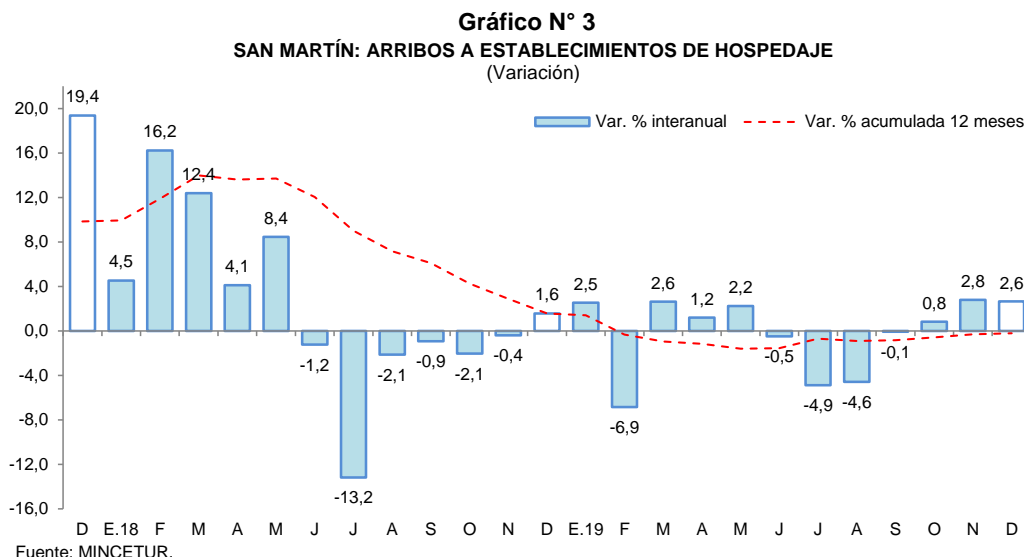

## II. ASPECTOS LABORALES

### 1. Empleo

- El empleo en empresas privadas formales de 10 y más trabajadores en Tarapoto registró un incremento de 1,7 por ciento interanual en diciembre de 2019, explicado por el mayor requerimiento de trabajadores en una de las cinco ramas de actividad económica: comercio (9,9 por ciento).

**Cuadro N° 6**  
**CIUDAD DE TARAPOTO: ÍNDICE MENSUAL DE EMPLEO EN EMPRESAS PRIVADAS FORMALES DE 10 A MÁS TRABAJADORES, POR RAMA DE ACTIVIDAD<sup>1/</sup>**  
(Octubre 2010=100)

Rama de Actividad	Diciembre			Enero - Diciembre		
	2018	2019	Var. %	2018	2019	Var. %
Primaria <sup>2/</sup>	126,2	118,6	-6,0	123,5	119,2	-3,5
Manufactura	90,5	78,9	-12,9	89,6	81,8	-8,6
Comercio	151,1	166,1	9,9	142,8	160,2	12,2
Transporte y Comunicaciones	150,9	143,5	-4,9	151,1	146,3	-3,2
Servicios <sup>3/</sup>	137,4	137,4	0,0	134,7	137,2	1,9
<b>Total</b>	<b>136,1</b>	<b>138,4</b>	<b>1,7</b>	<b>132,1</b>	<b>137,1</b>	<b>3,8</b>

Nota: La información corresponde al primer día de cada mes.

<sup>1/</sup> Cifras preliminares.

<sup>2/</sup> Conformada por las subramas agricultura, pesca e hidrocarburos.

<sup>3/</sup> Conformada por las subramas servicios prestados a empresas, restaurantes y hoteles, establecimientos financieros, enseñanza, servicios sociales y comunales; y electricidad, gas y agua.

Fuente: M TPE – Encuesta Nacional de Variación Mensual del Empleo (ENVME).

Elaboración: BCRP, Sucursal Iquitos. Departamento de Estudios Económicos.



- En el periodo enero-diciembre de 2019, el empleo en empresas privadas formales acumuló un crecimiento promedio de 3,8 por ciento interanual, explicado por la mayor solicitud de puestos de trabajo en las ramas de actividad económica de comercio y servicios.

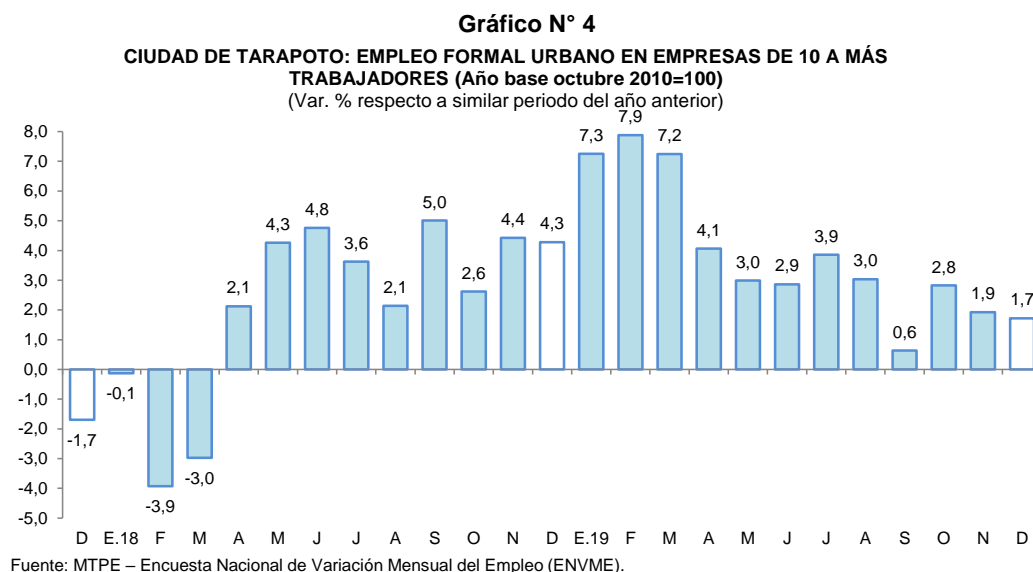

### III. SECTOR EXTERNO

#### 1. Exportaciones

- Las exportaciones totalizaron US\$ 10,1 millones en julio, superiores 13,5 por ciento respecto a similar mes del año anterior, debido a los mayores volúmenes exportados de café en grano y productos agropecuarios como manteca, aceite de palma y conservas de palmito.
- En el periodo enero-julio, las exportaciones acumularon un crecimiento de 35,0 por ciento interanual, influyendo las mayores ventas de café en grano, productos agropecuarios (manteca, aceite de palma y conservas de palmito) y de “otros productos no tradicionales”.

**Cuadro N° 7**  
**SAN MARTÍN: EXPORTACIONES POR GRUPO DE PRODUCTOS <sup>1/</sup>**  
(Valor FOB en millones de US\$)

Tipo	Estructura %2/		Julio		Enero-Julio		
	2019	2019	2020	Var. %	2019	2020	Var. %
<b>PRODUCTOS TRADICIONALES</b>	<b>12,9</b>	<b>2,7</b>	<b>4,5</b>	<b>66,7</b>	<b>9,1</b>	<b>12,5</b>	<b>37,4</b>
Pesqueros	0,0	0,0	0,0	-	0,0	0,0	-
Agrícolas	12,9	2,7	4,5	66,7	9,1	12,5	35,2
<b>PRODUCTOS NO TRADICIONALES</b>	<b>87,1</b>	<b>6,2</b>	<b>5,6</b>	<b>-9,7</b>	<b>42,1</b>	<b>56,6</b>	<b>34,4</b>
Agropecuarios	62,7	4,6	5,4	17,4	37,0	37,5	1,4
Pesqueros	0,0	0,0	0,0	-	0,0	0,0	-
Maderas y sus manufacturas	0,0	0,0	0,0	-	0,0	0,0	-
Otros no tradicionales	24,4	1,6	0,2	- 87,5	5,1	19,1	274,5
<b>TOTAL EXPORTACIONES</b>	<b>100,0</b>	<b>8,9</b>	<b>10,1</b>	<b>13,5</b>	<b>51,2</b>	<b>69,1</b>	<b>35,0</b>

1/ Cifras preliminares.

2/ En base a la estructura de similar periodo de 2019.

Fuente: SUNAT

Elaboración: BCRP, Sucursal Iquitos. Departamento de Estudios Económicos.

- Las exportaciones de productos tradicionales crecieron en 66,7 por ciento interanual en julio, debido a las mayores ventas de café en grano, con ello, en el periodo enero-julio acumularon un crecimiento de 37,4 por ciento interanual.
- Las exportaciones de productos no tradicionales disminuyeron en 9,7 por ciento interanual en julio, inducidas por las menores ventas de “otros productos no tradicionales”; pero en el periodo enero-julio acumularon un crecimiento de 34,4 por ciento, influyendo las mayores ventas de “otros productos no tradicionales” y productos agropecuarios como manteca y aceite de palma.

## IV. CRÉDITO Y DEPÓSITOS

### 1. Crédito

- En julio, los créditos en San Martín registraron un saldo de S/ 2 999 millones y un crecimiento de 6,3 por ciento interanual. La banca múltiple representó el 64,2 por ciento de los créditos, registrando un incremento de 8,5 por ciento; las instituciones no bancarias participaron del 28,0 por ciento de las colocaciones y expandieron sus saldos en 4,7 por ciento, destacando el crecimiento de las empresas financieras (11,9 por ciento), edpymes (9,9 por ciento) y cajas municipales (2,2 por ciento); mientras que, cajas rurales se contrajeron en 5,7 por ciento.

**Cuadro N° 8**  
**SAN MARTÍN: CRÉDITO (NOMINAL SBS) - JULIO 2020**

En millones de soles

	Estructura %	Julio		Var.% Nominal	
		Jul-20	2019	2020	Jul-20 / Jul-19
<b>Banco de la Nación</b>	<b>6,2</b>		<b>200</b>	<b>186</b>	<b>-7,0</b>
<b>Agrobanco</b>	<b>1,5</b>		<b>44</b>	<b>45</b>	<b>2,4</b>
<b>Banca Múltiple</b>	<b>64,2</b>		<b>1 775</b>	<b>1 927</b>	<b>8,5</b>
<b>Instituciones No Bancarias</b>	<b>28,0</b>		<b>803</b>	<b>841</b>	<b>4,7</b>
Financieras	7,9		211	236	11,9
Cajas Municipales	19,4		568	581	2,2
Cajas Rurales	0,4		12	11	-5,7
Edpymes	0,4		12	13	9,9
Arrendamiento Financiero	0,0		0	0	-
<b>TOTAL</b>	<b>100,0</b>		<b>2 822</b>	<b>2 999</b>	<b>6,3</b>
<b>Empresas</b>	<b>61,7</b>		<b>1 673</b>	<b>1 849</b>	<b>10,5</b>
<b>Personas</b>	<b>38,3</b>		<b>1 149</b>	<b>1 150</b>	<b>0,0</b>
Consumo	32,1		954	962	0,9
Hipotecario	6,3		196	188	-4,2
MN	98,9		2 775	2 964	6,8
ME	1,1		47	34	-27,8
ME (Mill. US\$)			14	10	-32,3

Fuente: SBS y AFP

Elaboración: BCRP, Sucursal Iquitos. Departamento de Estudios Económicos.

- Según tipo de crédito, destaca el crecimiento del segmento empresas (10,5 por ciento) y del tipo consumo (0,9 por ciento); mientras que, hipotecario registra contracción (-4,2 por ciento).
- La ratio crédito/depósitos pasó de 2,47 en julio del año anterior a 1,78 en julio de 2020, es decir, disminuyó en 0,69 puntos porcentuales, lo que significa que el crecimiento de los créditos fue menor que el registrado por los depósitos; además, una ratio mayor que la unidad, indica que San Martín es un demandante neto de crédito.

**Gráfico N° 5**

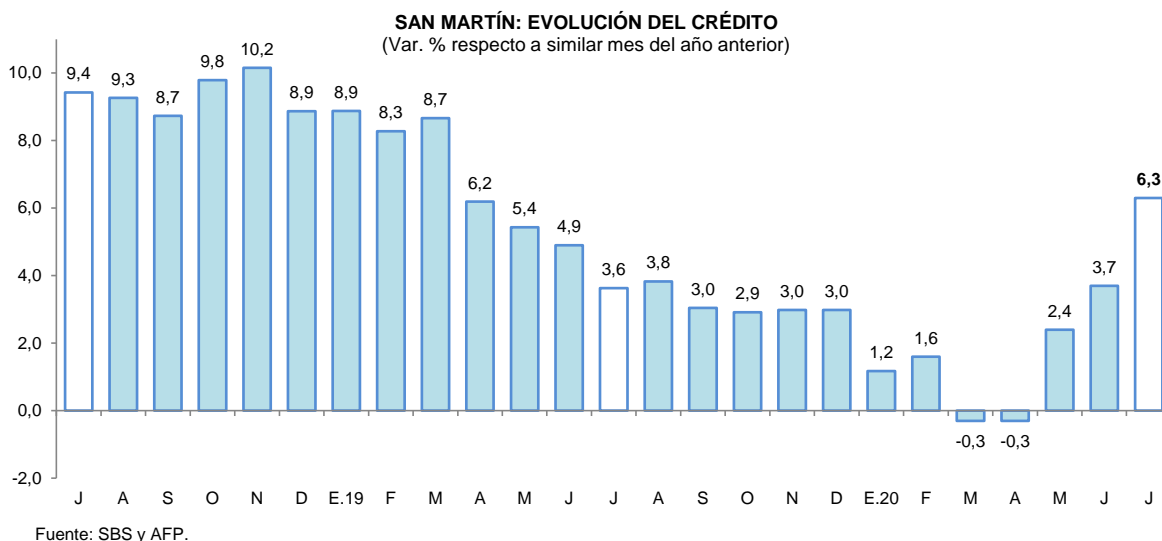

- Por tipo de moneda, los créditos estuvieron conformados en 98,9 por ciento por moneda nacional, alcanzando una expansión del 6,8 por ciento respecto al comparativo interanual; y las colocaciones en moneda extranjera representaron el 1,1 por ciento del total y cayeron 27,8 por ciento; con ello, la participación de la moneda nacional se expandió en 0,6 puntos porcentuales.

**Gráfico N° 6**

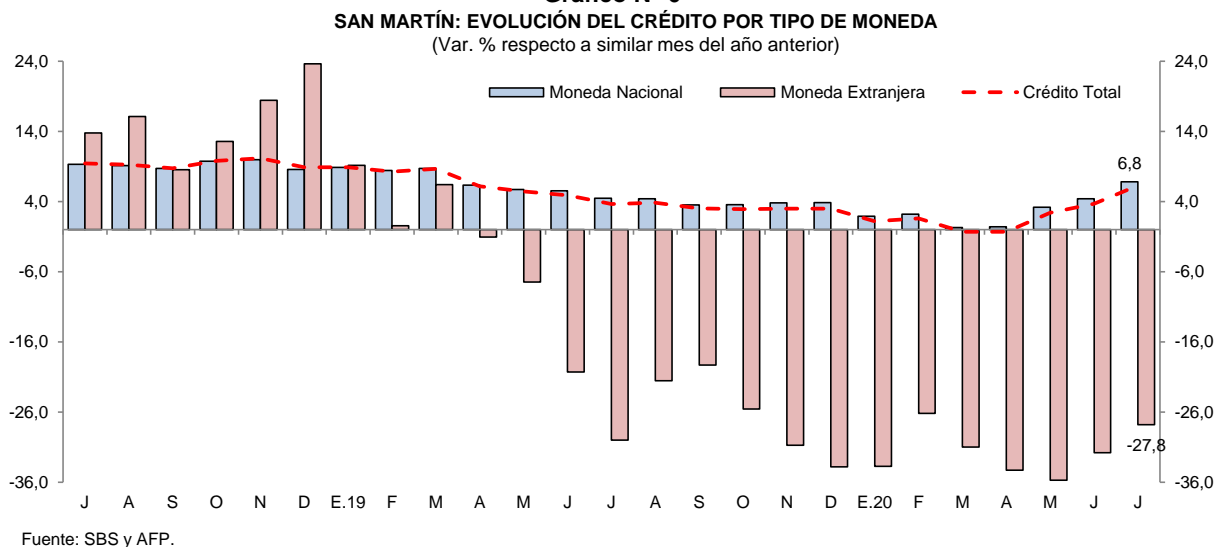

- La tasa de morosidad en junio de 2020 fue de 9,2 por ciento, menor en 1,2 puntos porcentuales frente a similar mes del año anterior. La tasa de morosidad de las cajas municipales (8,2 por ciento) se incrementó en 1,1 puntos porcentuales; mientras que, en la banca múltiple (8,7 por ciento) disminuyó en 2,4 puntos porcentuales respecto a junio del año anterior.



**Gráfico N° 7**  
**SAN MARTÍN: TASA DE MOROSIDAD <sup>1/</sup>**  
(Porcentaje)

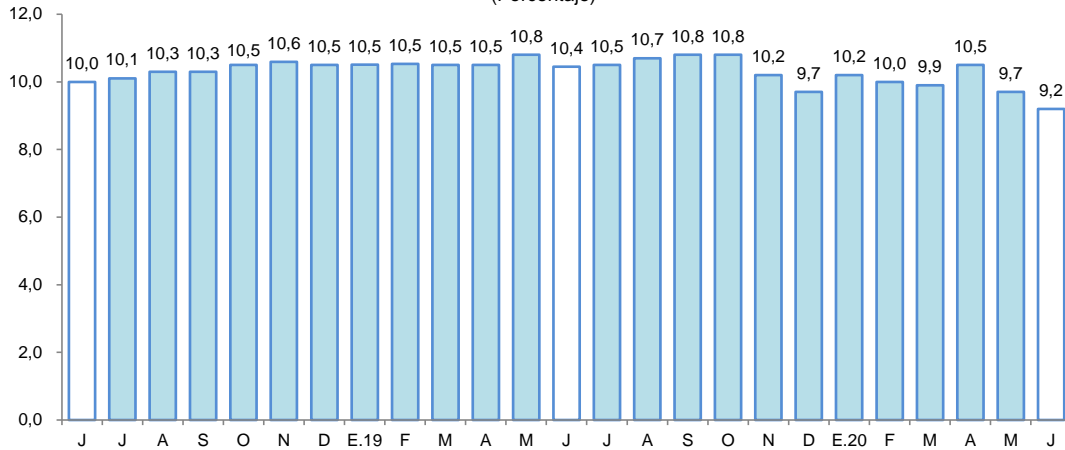

<sup>1/</sup> preliminar, calculado en base a: (créditos vencidos + créditos en cobranza judicial) / colocaciones brutas.  
Fuente: SBS y AFP.

## 2. Depósitos

- Al finalizar el mes de julio, el saldo de depósitos sumó S/ 1 682 millones, lo que significó un aumento de 47,0 por ciento interanual. Por modalidad de captación, los depósitos de ahorro, a la vista y a plazo representaron el 55,8; 31,2 y; 13,1 por ciento del total, respectivamente. Registrando una expansión los depósitos de ahorro (59,0 por ciento) y a la vista (67,7 por ciento). La expansión en moneda nacional fue de 52,3 por ciento; mientras que, en moneda extranjera se redujo en 2,2 por ciento.

**Cuadro N° 9**  
**SAN MARTÍN: DEPÓSITO (NOMINAL SBS) - JULIO 2020**

En millones de soles

	Estructura % Jul-20	Julio		Var.% Nominal Jul-20 / Jul-19
		2019	2020	
<b>Banco de la Nación</b>	<b>19,8</b>	<b>221</b>	<b>333</b>	<b>50,7</b>
<b>Banca Múltiple</b>	<b>60,3</b>	<b>694</b>	<b>1 014</b>	<b>46,1</b>
<b>Instituciones No Bancarias</b>	<b>19,9</b>	<b>228</b>	<b>335</b>	<b>46,5</b>
Financieras	0,6	6	10	76,4
Cajas Municipales	19,3	223	324	45,7
Cajas Rurales	0,0	0	0	95,7
<b>TOTAL</b>	<b>100,0</b>	<b>1 144</b>	<b>1 682</b>	<b>47,0</b>
Vista	31,2	313	524	67,7
Ahorro	55,8	590	938	59,0
A plazo	13,1	241	220	-9,0
MN	92,3	1 019	1 552	52,3
ME	7,7	125	130	4,2
ME (Mill. US\$)		38	37	-2,2

Fuente: SBS y AFP

Elaboración: BCRP, Sucursal Iquitos. Departamento de Estudios Económicos.

- La banca múltiple canalizó el 60,3 por ciento de los depósitos, expandiéndose en 46,1 por ciento; las instituciones no bancarias participaron del 19,9 por ciento del total y sus saldos se incrementaron en 46,5 por ciento, explicados por la mayor captación de las cajas municipales (45,7 por ciento) y empresas financieras (76,4 por ciento). Por su lado, el Banco de la Nación participa con el 19,8 por ciento del total y sus saldos se incrementaron en 50,7 por ciento interanual.

**Gráfico N° 8**  
**SAN MARTÍN: EVOLUCIÓN DE LOS DEPÓSITOS**  
 (Var. % respecto a similar mes del año anterior)

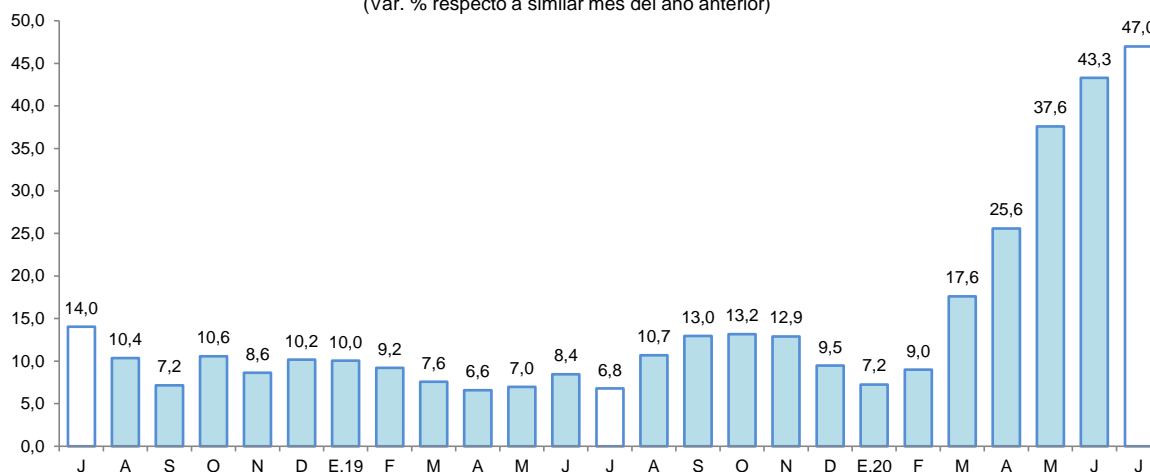

Fuente: SBS

- El coeficiente de dolarización fue de 7,7 por ciento, menor en 3,2 puntos porcentuales a la tasa registrada en julio del año anterior. Cabe señalar que, la expansión de la liquidez tanto en moneda nacional como extranjera fue impulsada por los mayores depósitos de ahorro y a la vista; ya que los depósitos a plazo se redujeron en ambos casos.

**Gráfico N° 9**  
**SAN MARTÍN: EVOLUCIÓN DE LOS DEPÓSITOS POR TIPO DE MONEDA**  
 (Var. % respecto a similar mes del año anterior)

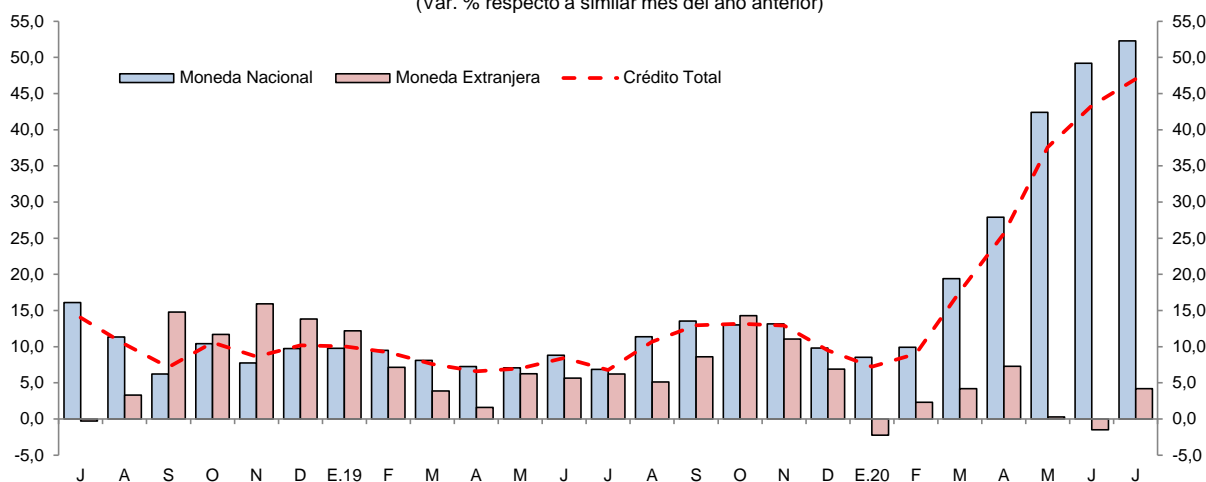

Fuente: SBS

## V. EJECUCIÓN DEL PRESUPUESTO DE GASTOS DEL GOBIERNO GENERAL

### 1. Gasto corriente no financiero

- El gasto corriente no financiero registró una expansión de 5,0 por ciento interanual en julio, impulsada por los mayores gastos del gobierno regional y de los gobiernos locales, así, el gobierno regional incrementó sus gastos en 25,7 por ciento y los gobiernos locales en 6,0 por ciento. El primero explicado por el aumento de remuneraciones al magisterio y salud; y los gobiernos locales debido a las mayores compras de bienes y servicios profesionales y técnicos y, contrato administrativo de servicios; mientras el gobierno nacional disminuyó sus gastos en 14,0 por ciento, lo que estuvo relacionado con las menores transferencias corrientes y pensiones.



- En el periodo enero-julio, el gasto corriente se incrementó en 17,6 por ciento interanual, inducido por los mayores gastos de los tres niveles de gobierno, en particular gobierno nacional, el cual ostentó un crecimiento acumulado de 33,3 por ciento.

**Cuadro N° 10**  
**SAN MARTÍN: GASTO CORRIENTE NO FINANCIERO <sup>1/</sup>**  
(Millones de soles)

	Julio			Enero - Julio		
	2019	2020	Var. % real	2019	2020	Var. % real
Gobierno nacional	91,8	79,2	-14,0	428,1	584,1	33,3
Gobierno regional	84,6	106,7	25,7	545,3	593,4	8,0
Gobiernos locales	23,5	24,9	6,0	131,6	140,5	6,4
<b>Total</b>	<b>199,9</b>	<b>210,8</b>	<b>5,0</b>	<b>1 105,0</b>	<b>1 318,0</b>	<b>17,6</b>

<sup>1/</sup> Información actualizada al 31 de agosto de 2020.

Fuente: MEF.

Elaboración: BCRP, Sucursal Iquitos.

## 2. Inversión pública

- La inversión pública cayó en 63,7 por ciento interanual en julio, debido a la menor ejecución de obras de los tres niveles de gobierno, por la paralización de la mayoría de proyectos en una coyuntura de Declaratoria de Emergencia Nacional. El gobierno nacional redujo su inversión en 69,6 por ciento, por la paralización de la carretera de Juanjuí-Tocache, y la conclusión del proyecto de banda ancha en el segundo semestre del año anterior; el gobierno regional la disminuyó en 62,9 por ciento, por paralización de algunos hospitales, y colegios en la UGEL de Tocache, Lamas, Mariscal Cáceres, Bellavista y Picota; y los gobiernos locales disminuyeron su inversión en 46,5 por ciento, debido al menor devengado en obras de sistemas de agua potable.
- En el periodo enero-julio, la inversión pública disminuyó en 47,6 por ciento, influyendo la menor ejecución de obras de los tres niveles de gobierno, en particular gobiernos locales y gobierno nacional, con disminuciones acumuladas de 53,5 por ciento y 52,1 por ciento, respectivamente.

**Cuadro N° 11**  
**SAN MARTÍN: INVERSIÓN PÚBLICA <sup>1/2/</sup>**  
(Millones de soles)

	Julio			Enero - Julio		
	2019	2020	Var. % real	2019	2020	Var. % real
Gobierno nacional	74,4	23,0	-69,6	185,0	90,0	-52,1
Gobierno regional	35,1	13,2	-62,9	117,1	80,5	-32,3
Gobiernos locales	24,0	13,1	-46,5	164,9	77,9	-53,5
<b>Total</b>	<b>133,5</b>	<b>49,3</b>	<b>-63,7</b>	<b>467,0</b>	<b>248,5</b>	<b>-47,6</b>

<sup>1/</sup> Información actualizada al 31 de agosto de 2020.

<sup>2/</sup> Comprende la adquisición de activos no financieros.

Fuente: MEF.

Elaboración: BCRP, Sucursal Iquitos.

- En el periodo enero-julio, la inversión ejecutada representó el 19,0 por ciento del presupuesto institucional modificado (PIM); el gobierno regional avanzó el 27,8 por ciento; el gobierno nacional el 23,9 por ciento y los gobiernos locales avanzaron el 12,2 por ciento.

Gráfico N° 10

**SAN MARTÍN: INVERSIÓN PÚBLICA**

(Var. % real respecto a similar periodo del año anterior)

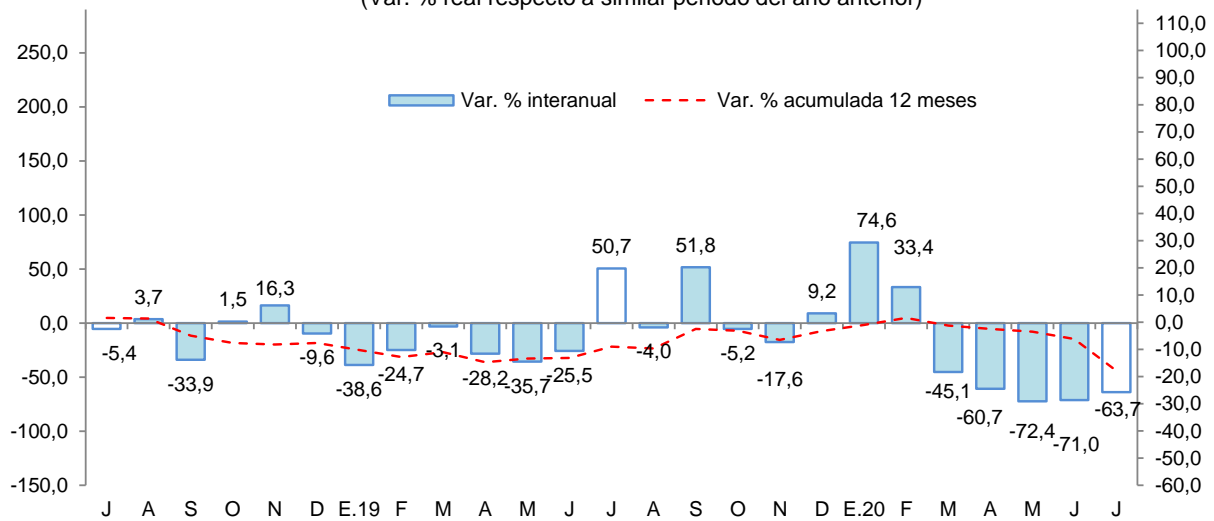

Fuente: MEF.

Elaboración: BCRP, Sucursal Iquitos.

Los proyectos con mayor monto devengado, por nivel de gobierno, son los siguientes:

- **El gobierno nacional** invirtió S/ 14,7 millones como adelanto para la construcción de la carretera Chimbote-Tocache; y S/ 4,4 millones para el reinicio de la construcción de la Escuela Técnica Superior de Suboficiales de la Policía Nacional de Tarapoto.
- **El gobierno regional** colocó S/ 1,0 millones en la remodelación de los ambientes de usos múltiples en el hospital de Tarapoto.
- **Los gobiernos locales** desembolsaron S/ 2,9 millones en la ampliación de la capacidad operativa del pool de maquinaria pesada de la municipalidad distrital de Alonso de Alvarado en Lamas.



**VI. ANEXOS**



BANCO CENTRAL DE RESERVA DEL PERÚ – SUCURSAL IQUITOS

Anexo Nº 01

SAN MARTÍN: PRODUCCIÓN AGROPECUARIA <sup>1/</sup>  
(T.M.)

	2019							2020							
	Jul.	Ago.	Set.	Oct.	Nov.	Dic.	Ene.-Dic.	Ene.	Feb.	Mar.	Abr.	May.	Jun.	Jul.	
<b>TOTAL AGRÍCOLA</b>	<b>471 265</b>	<b>431 137</b>	<b>422 434</b>	<b>424 481</b>	<b>466 134</b>	<b>478 580</b>	<b>5 510 514</b>	<b>460 785</b>	<b>496 244</b>	<b>466 595</b>	<b>468 588</b>	<b>491 585</b>	<b>475 442</b>	<b>463 057</b>	<b>TOTAL AGRÍCOLA</b>
Arroz cáscara	72 387	58 205	54 415	49 906	66 046	74 529	764 956	67 084	74 320	77 513	77 981	81 911	86 768	68 018	Arroz cáscara
Plátano	32 445	29 282	32 504	32 352	33 612	33 128	392 007	33 267	31 909	29 541	32 701	32 493	32 251	32 876	Plátano
Yuca	7 295	7 026	6 914	6 846	7 516	7 013	86 025	7 239	7 503	8 802	7 084	12 439	6 748	6 223	Yuca
Naranja	7 110	8 053	4 955	5 441	2 700	2 784	46 199	1 135	857	1 221	1 104	1 789	2 931	5 647	Naranja
Papaya	2 050	1 855	1 416	2 054	2 388	2 290	22 062	2 337	2 023	2 321	1 520	2 309	2 214	2 388	Papaya
Piña	656	606	741	625	823	874	8 713	521	534	594	597	1 330	613	740	Piña
Cocotero	571	547	584	655	673	678	7 942	594	621	571	566	576	550	454	Cocotero
Tomate	162	302	335	381	373	344	2 777	310	237	295	204	210	116	135	Tomate
Pijuayo	1	5	1	2	4	4	194	6	15	17	32	27	27	25	Pijuayo
Caña de azúcar	10 477	10 546	12 580	15 039	12 415	11 701	153 527	13 485	14 801	14 445	14 207	13 879	11 863	10 528	Caña de azúcar
Maíz amarillo duro	28 840	3 006	3 188	1 263	2 223	2 631	110 910	18 900	34 583	4 672	923	7 687	16 684	24 218	Maíz amarillo duro
Palma aceitera	30 215	38 725	40 540	43 997	44 897	42 931	431 903	36 376	31 484	29 971	29 971	34 906	28 191	28 229	Palma aceitera
Cacao	4 607	4 209	3 652	4 381	5 021	3 980	54 185	4 301	4 874	4 405	4 852	5 552	6 146	4 179	Cacao
Café	6 556	1 422	622	60	42	1 693	85 440	187	3 126	9 839	26 243	22 215	10 115	9 493	Café
Sacha inchi	140	171	168	119	148	140	1 993	98	86	81	102	119	120	134	Sacha inchi
Otros agrícolas															Otros agrícolas
Stevia	220	135	250	200	120	190	2 475	0	0	0	0	0	0	0	Stevia
Algodón	0	0	0	0	0	0	0	0	0	0	0	0	0	0	Algodón
Tabaco	300	0	300	0	0	300	1 800	0	0	300	0	300	0	300	Tabaco
Aguaje	2 527	2 179	2 562	1 453	1 547	1 589	27 759	1 111	1 413	1 212	1 161	1 491	656	2 968	Aguaje
Caimito	0	0	0	0	0	8	756	58	147	67	183	10	4	0	Caimito
Cocona	148	134	134	182	163	100	1 512	164	166	171	152	166	212	208	Cocona
Pacae	3	0	30	195	252	477	12 822	1 651	3 261	1 697	363	20	3	155	Pacae
Toronja	1	4	2	1	1	5	39	3	3	3	4	2	3	3	Toronja
Resto agrícola	264 554	264 725	256 541	259 329	285 170	291 191	3 294 518	271 958	284 281	278 857	268 638	272 154	269 227	266 136	Resto agrícola
<b>TOTAL PECUARIO</b>	<b>8 454</b>	<b>8 221</b>	<b>7 937</b>	<b>7 839</b>	<b>7 656</b>	<b>8 210</b>	<b>97 413</b>	<b>7 423</b>	<b>8 079</b>	<b>8 138</b>	<b>8 481</b>	<b>8 502</b>	<b>8 171</b>	<b>8 455</b>	<b>TOTAL PECUARIO</b>
Carne de ave	3 631	3 572	3 395	3 241	3 090	3 601	40 425	3 040	3 238	3 230	3 537	3 601	3 249	3 558	Carne de ave
Carne de porcino	261	235	236	253	240	341	3 035	270	217	191	224	244	289	291	Carne de porcino
Carne de vacuno	533	496	480	518	537	563	6 254	531	509	511	449	517	553	532	Carne de vacuno
Carne de ovino	6	6	6	7	5	7	72	6	5	6	5	6	6	6	Carne de ovino
Leche	2 958	2 762	2 606	2 669	2 619	2 442	33 765	2 468	2 930	2 959	3 028	3 053	3 080	2 987	Leche
Huevos	1 065	1 150	1 214	1 151	1 165	1 256	13 862	1 108	1 180	1 241	1 238	1 081	994	1 081	Huevos

<sup>1/</sup> Cifras preliminares.

Fuente: Dirección Regional del MINAGRI de San Martín.

Elaboración: BCRP - Sucursal Iquitos.



Anexo Nº 02

**SAN MARTÍN: INDICADORES DEL SECTOR PESQUERO  
(T.M.)**

	2019							2020							
	Jul.	Ago.	Set.	Oct.	Nov.	Dic.	Ene.-Dic.	Ene.	Feb.	Mar.	Abr.	May.	Jun.	Jul.	
<b>A. INGRESO OTROS DPTOS.</b>	<b>518</b>	<b>574</b>	<b>593</b>	<b>576</b>	<b>605</b>	<b>587</b>	<b>6 262</b>	<b>535</b>	<b>524</b>	<b>352</b>	<b>406</b>	<b>327</b>	<b>302</b>	<b>381</b>	<b>A. INGRESO OTROS DPTOS.</b>
- Fresco	300	306	319	311	331	328	3 384	302	293	196	219	171	163	204	- Fresco
- Salpreso	13	15	19	18	18	21	175	15	16	8	13	9	14	16	- Salpreso
- Seco-salado	205	253	255	247	256	238	2 703	218	215	148	174	147	125	161	- Seco-salado
<b>B. PRODUCCIÓN INTERNA</b>	<b>247</b>	<b>227</b>	<b>273</b>	<b>276</b>	<b>264</b>	<b>283</b>	<b>3 089</b>	<b>242</b>	<b>243</b>	<b>188</b>	<b>171</b>	<b>206</b>	<b>165</b>	<b>180</b>	<b>B. PRODUCCIÓN INTERNA</b>
- Acuicultura	223	202	252	256	245	265	2 857	233	235	181	164	201	158	171	- Acuicultura
- Extracción río Huallaga	24	25	21	20	19	18	232	9	8	7	7	5	7	9	- Extracción río Huallaga
<b>TOTAL DESEMBARQUE (A+B)</b>	<b>765</b>	<b>801</b>	<b>866</b>	<b>852</b>	<b>869</b>	<b>870</b>	<b>9 351</b>	<b>777</b>	<b>767</b>	<b>540</b>	<b>577</b>	<b>533</b>	<b>467</b>	<b>561</b>	<b>TOTAL DESEMBARQUE (A+B)</b>

Fuente: Dirección Regional de la Producción de San Martín.

Elaboración: BCRP - Sucursal Iquitos.



Anexo Nº 03

**SAN MARTÍN: PRODUCCIÓN DE MADERA ROLLIZA**  
(m<sup>3</sup>)

	2019							2020							
	Jul.	Ago.	Set.	Oct.	Nov.	Dic.	Ene.-Dic.	Ene.	Feb.	Mar.	Abr.	May.	Jun.	Jul.	
<b>Especies de madera</b>															<b>Especies de madera</b>
Alfaro	0	0	0	0	0	0	0	0	0	0	0	0	0	n.d.	Alfaro
Ana caspi	30	49	12	38	5	0	261	0	0	0	0	0	0	n.d.	Ana caspi
Bolaina	17	11	15	0	0	0	447	0	0	2	0	0	0	n.d.	Bolaina
Caoba	0	0	0	0	0	0	0	0	0	0	0	0	0	n.d.	Caoba
Capirona	0	6	1	2	25	0	34	0	0	0	0	0	0	n.d.	Capirona
Catahua	0	0	0	41	9	0	50	0	0	0	0	0	0	n.d.	Catahua
Cedro	0	0	0	1	0	0	1	0	0	0	0	0	0	n.d.	Cedro
Cedro (otros)	0	387	187	205	45	0	825	91	0	0	0	0	0	n.d.	Cedro (otros)
Copaiba	9	0	74	22	61	0	343	0	0	0	0	0	6	n.d.	Copaiba
Cumala	23	19	28	50	1	0	657	0	0	0	0	0	0	n.d.	Cumala
Estoraque	0	0	0	0	0	0	0	0	0	0	0	0	0	n.d.	Estoraque
Huangana shiringa	0	0	0	0	0	0	0	0	0	0	0	0	0	n.d.	Huangana shiringa
Huayruro	45	36	43	57	97	0	510	0	0	0	0	0	6	n.d.	Huayruro
Ishpingo	0	0	0	0	0	0	0	0	0	0	0	0	0	n.d.	Ishpingo
Leche caspi	0	0	0	0	0	0	41	0	0	0	0	0	0	n.d.	Leche caspi
Manchinga	3	0	0	170	9	0	182	0	0	0	0	0	0	n.d.	Manchinga
Marupa	68	4	9	43	6	0	582	2	0	0	0	0	0	n.d.	Marupa
Mashonaste	0	0	11	7	0	0	80	1	0	0	0	0	3	n.d.	Mashonaste
Moena	2	148	35	2	27	0	331	1	0	4	0	0	1	n.d.	Moena
Papelilo caspi	20	82	50	23	12	0	419	0	0	0	0	0	0	n.d.	Papelilo caspi
Pashaco	4	9	0	9	0	0	50	0	0	0	0	0	0	n.d.	Pashaco
Pumaquiuro	0	0	0	0	0	0	0	0	0	0	0	0	0	n.d.	Pumaquiuro
Quina Quina	14	30	91	0	27	0	263	0	0	0	0	0	0	n.d.	Quina Quina
Quinilla	78	12	37	35	5	0	310	0	0	0	0	0	0	n.d.	Quinilla
Tornillo	25	105	1 367	992	30	0	3 732	386	0	0	0	0	0	n.d.	Tornillo
Otros	325	463	278	402	127	281	4 192	3	813	570	0	0	949	n.d.	Otros
<b>TOTAL</b>	<b>662</b>	<b>1 362</b>	<b>2 238</b>	<b>2 099</b>	<b>486</b>	<b>281</b>	<b>13 310</b>	<b>483</b>	<b>813</b>	<b>576</b>	<b>0</b>	<b>0</b>	<b>964</b>	<b>n.d.</b>	<b>TOTAL</b>

Fuente: Nodo CIEF San Martín - Autoridad Regional Ambiental.

Elaboración: BCRP - Sucursal Iquitos.



Anexo Nº 04

**SAN MARTÍN: PRODUCCIÓN DE MADERA ASERRADA**  
(m<sup>3</sup>)

	2019							2020							
	Jul.	Ago.	Set.	Oct.	Nov.	Dic.	Ene.-Dic.	Ene.	Feb.	Mar.	Abr.	May.	Jun.	Jul.	
<b>Especies de madera</b>															<b>Especies de madera</b>
Alfaro	0	0	0	0	0	0	0	0	0	0	0	0	0	n.d.	Alfaro
Ana caspi	28	23	8	30	2	0	161	8	0	0	0	0	0	n.d.	Ana caspi
Bolaina	15	18	8	0	0	0	108	0	38	0	0	480	297	n.d.	Bolaina
Caoba	0	0	0	0	0	0	0	0	0	0	0	0	0	n.d.	Caoba
Capirona	0	6	1	2	14	0	29	0	0	0	0	0	0	n.d.	Capirona
Catahua	0	0	0	50	0	0	50	0	50	0	0	0	0	n.d.	Catahua
Cedro	0	0	0	0	0	0	0	9	32	0	0	0	0	n.d.	Cedro
Cedro (otros)	0	16	0	277	48	0	351	0	0	65	0	0	0	n.d.	Cedro (otros)
Copaiba	5	0	40	143	47	0	377	96	9	22	0	18	34	n.d.	Copaiba
Cumala	94	11	18	42	0	0	651	153	171	95	0	173	196	n.d.	Cumala
Estoraque	0	0	0	0	0	0	0	0	0	0	0	0	0	n.d.	Estoraque
Huayruro	43	34	35	46	51	0	369	41	64	62	0	6	28	n.d.	Huayruro
Ishpingo	0	0	0	0	0	0	0	0	0	0	0	0	0	n.d.	Ishpingo
Leche caspi	0	0	0	0	0	0	36	0	0	0	0	0	0	n.d.	Leche caspi
Manchinga	3	0	0	179	0	0	186	0	0	0	0	0	0	n.d.	Manchinga
Marupa	24	6	24	46	5	0	456	19	55	25	0	0	34	n.d.	Marupa
Mashonaste	1	0	5	7	0	0	58	14	4	9	0	0	0	n.d.	Mashonaste
Moena	5	15	2	27	14	0	213	44	60	1	0	13	3	n.d.	Moena
Papelillo caspi	17	66	38	25	10	0	391	4	28	51	0	3	0	n.d.	Papelillo caspi
Pashaco	10	0	0	9	0	0	48	0	0	0	0	0	0	n.d.	Pashaco
Pumaquiro	0	0	0	0	0	0	0	0	0	0	0	0	0	n.d.	Pumaquiro
Quina quina	17	31	52	18	19	0	253	0	0	46	0	0	0	n.d.	Quina quina
Quinilla	49	21	13	23	9	0	242	12	5	16	0	0	12	n.d.	Quinilla
Rifari	11	17	5	50	9	0	134	3	9	18	0	7	6	n.d.	Rifari
Riñón de huangana	0	0	0	0	0	0	0	0	0	0	0	0	0	n.d.	Riñón de huangana
Tornillo	27	52	7	1 020	333	0	2 478	325	114	130	0	0	188	n.d.	Tornillo
Zapote	0	0	0	4	0	0	4	0	0	12	0	9	126	n.d.	Zapote
Otros	327	135	215	282	113	201	3 174	185	293	115	0	69	125	n.d.	Otros
<b>TOTAL</b>	<b>677</b>	<b>451</b>	<b>471</b>	<b>2 280</b>	<b>674</b>	<b>201</b>	<b>9 769</b>	<b>914</b>	<b>930</b>	<b>667</b>	<b>0</b>	<b>777</b>	<b>1 049</b>	<b>n.d.</b>	<b>TOTAL</b>

Fuente: Nodo CIEF San Martín - Autoridad Regional Ambiental.

Elaboración: BCRP - Sucursal Iquitos.



Anexo Nº 05

**SAN MARTIN: PRODUCCIÓN MANUFACTURERA <sup>1/</sup>**  
**(Índice de volumen físico: 2007=100)**

C I I U	2019							2020							C I I U
	Jul.	Ago.	Set.	Oct.	Nov.	Dic.	Ene.-Dic.	Ene.	Feb.	Mar.	Abr.	May.	Jun.	Jul.	
<b>MANUFACTURA PRIMARIA</b>	<b>0,0</b>	<b>0,0</b>	<b>45,8</b>	<b>0,0</b>	<b>0,0</b>	<b>20,7</b>	<b>11,4</b>	<b>0,0</b>	<b>0,0</b>	<b>0,0</b>	<b>0,0</b>	<b>0,0</b>	<b>0,0</b>	<b>0,0</b>	<b>MANUFACTURA PRIMARIA</b>
2320 - Biodiesel	0,0	0,0	45,8	0,0	0,0	20,7	11,4	0,0	0,0	0,0	0,0	0,0	0,0	0,0	2320 - Biodiesel
<b>MANUFACTURA NO PRIMARIA</b>	<b>163,9</b>	<b>135,3</b>	<b>120,4</b>	<b>168,2</b>	<b>172,9</b>	<b>151,0</b>	<b>145,9</b>	<b>144,4</b>	<b>160,4</b>	<b>122,2</b>	<b>134,0</b>	<b>148,4</b>	<b>161,8</b>	<b>178,8</b>	<b>MANUFACTURA NO PRIMARIA</b>
1514 - Aceite y manteca	231,3	155,2	125,0	201,9	229,0	187,5	181,2	187,5	224,3	181,1	252,7	252,2	252,6	246,3	1514 - Aceite y manteca
1520 - Quesos y mantequillas	16,5	0,0	0,0	0,0	0,0	0,0	8,7	0,0	0,0	0,0	0,0	0,0	0,0	0,0	1520 - Quesos y mantequillas
1543 - Chocolates	0,0	82,7	262,1	195,9	256,9	261,2	181,8	261,2	233,9	110,2	0,0	0,0	0,0	0,0	1543 - Chocolates
1554 - Bebidas gaseosas	0,0	0,0	0,0	0,0	0,0	0,0	13,6	0,0	0,0	0,0	0,0	0,0	0,0	0,0	1554 - Bebidas gaseosas
2010 - Madera aserrada	15,8	10,6	11,0	53,4	24,9	21,2	21,2	9,4	15,2	22,2	9,4	23,4	21,1	14,0	2010 - Madera aserrada
2411 - Jabón	455,8	480,9	407,0	441,2	237,9	163,7	355,1	163,7	327,2	313,0	438,4	434,1	578,6	579,0	2411 - Jabón
2695 - Ladrillos, bloques y adoquines	37,4	32,5	25,7	27,2	30,3	42,9	37,0	22,5	35,6	11,7	1,3	10,4	11,9	27,3	2695 - Ladrillos, bloques y adoquines
2694 - Cemento	184,6	230,2	228,5	247,6	237,8	238,6	210,8	216,2	188,2	110,8	0,0	61,4	114,9	216,2	2694 - Cemento
<b>TOTAL</b>	<b>151,7</b>	<b>125,2</b>	<b>114,9</b>	<b>155,7</b>	<b>160,1</b>	<b>141,3</b>	<b>135,9</b>	<b>133,7</b>	<b>148,5</b>	<b>113,1</b>	<b>124,0</b>	<b>137,3</b>	<b>149,7</b>	<b>165,5</b>	<b>TOTAL</b>

1/ cifras preliminares

Fuente: Dirección Regional de la Producción de San Martín - Encuesta a Empresas Industriales.

Elaboración: BCRP - Sucursal Iquitos.



Anexo Nº 06

**SAN MARTIN: PRODUCCIÓN MANUFACTURERA <sup>1/</sup>**  
(Variación porcentual)

C I I U	2019/2018							2020/2019							C I I U
	Jul.	Ago.	Set.	Oct.	Nov.	Dic.	Ene.-Dic.	Ene.	Feb.	Mar.	Abr.	May.	Jun.	Jul.	
<b>MANUFACTURA PRIMARIA</b>	<b>-100,0</b>	<b>-100,0</b>	-	-	-	<b>-50,5</b>	<b>-100,0</b>	<b>-100,0</b>	-	-	-	-	-	-	<b>MANUFACTURA PRIMARIA</b>
2320 - Biodiesel	-100,0	-100,0	-	-	-	-50,5	-100,0	-100,0	-	-	-	-	-	-	2320 - Biodiesel
<b>MANUFACTURA NO PRIMARIA</b>	<b>28,4</b>	<b>-13,8</b>	<b>-15,4</b>	<b>16,0</b>	<b>23,0</b>	<b>4,2</b>	<b>4,7</b>	<b>4,3</b>	<b>32,7</b>	<b>-11,2</b>	<b>7,2</b>	<b>-7,7</b>	<b>3,2</b>	<b>9,1</b>	<b>MANUFACTURA NO PRIMARIA</b>
1514 - Aceite y manteca	65,4	-6,3	-16,5	16,7	46,7	12,1	25,2	9,3	79,6	5,9	57,1	17,4	25,6	6,5	1514 - Aceite y manteca
1520 - Quesos y mantequillas	-73,3	-100,0	-100,0	-100,0	-100,0	-	-100,0	-100,0	-	-	-	-100,0	-100,0	-100,0	1520 - Quesos y mantequillas
1543 - Chocolates	-100,0	-63,4	151,6	55,0	19,8	-0,5	-46,1	57,4	14,0	-62,4	-100,0	-100,0	-100,0	-	1543 - Chocolates
1554 - Bebidas gaseosas	-100,0	-100,0	-	-	-100,0	-100,0	-100,0	-100,0	-100,0	-	-	-	-	-	1554 - Bebidas gaseosas
2010 - Madera aserrada	-62,1	-89,6	-87,6	3,0	15,2	-4,1	-13,9	106,2	3,5	-22,4	-25,0	-26,0	-17,1	-11,4	2010 - Madera aserrada
2411 - Jabón	141,8	32,9	-3,2	15,0	4,2	-25,9	12,0	-33,1	-3,4	-14,9	45,5	31,7	17,6	27,0	2411 - Jabón
2695 - Ladrillos, bloques y adoquines	-31,5	6,0	-38,8	-51,3	-21,7	-8,7	-57,7	-16,1	-51,2	-77,8	-97,0	-64,3	-49,7	-26,9	2695 - Ladrillos, bloques y adoquines
2694 - Cemento	-8,3	7,2	4,3	18,1	8,0	12,3	-32,6	14,9	-10,5	-41,7	-100,0	-69,0	-43,4	17,1	2694 - Cemento
<b>TOTAL</b>	<b>19,5</b>	<b>-18,0</b>	<b>-12,9</b>	<b>16,0</b>	<b>20,4</b>	<b>2,9</b>	<b>4,1</b>	<b>0,2</b>	<b>32,7</b>	<b>-11,2</b>	<b>7,2</b>	<b>-7,7</b>	<b>3,2</b>	<b>9,1</b>	<b>TOTAL</b>

1/ cifras preliminares

Fuente: Dirección Regional de la Producción de San Martín - Encuesta a Empresas Industriales.

Elaboración: BCRP - Sucursal Iquitos.



**Anexo Nº 07**

**TARAPOTO: EMPLEO FORMAL URBANO EN EMPRESAS DE 10 Y MÁS TRABAJADORES  
POR SECTORES ECONÓMICOS**

**(Variación porcentual con respecto al mismo mes del año anterior)**

Año	Mes	Primario <sup>1/</sup>	Industria	Comercio	Transporte	Servicios <sup>2/</sup>	Total <sup>4/</sup>
2019	JUL.	-9,1	-11,2	13,0	-3,2	2,8	3,9
	AGO.	-6,9	-8,9	9,6	-3,9	2,6	3,0
	SET.	-7,4	-14,4	10,2	-2,1	-2,0	0,6
	OCT.	-5,7	-11,7	9,8	-3,8	2,2	2,8
	NOV.	-6,3	-13,4	11,4	-4,2	-0,2	1,9
	DIC.	-6,0	-12,9	9,9	-4,9	0,0	1,7
2020	ENE.	n.d.	n.d.	n.d.	n.d.	n.d.	3,0
	FEB.	n.d.	n.d.	n.d.	n.d.	n.d.	-3,1
	MAR.	n.d.	n.d.	n.d.	n.d.	n.d.	-2,3
	ABR.	n.d.	n.d.	n.d.	n.d.	n.d.	n.d.
	MAY.	n.d.	n.d.	n.d.	n.d.	n.d.	n.d.
	JUN.	n.d.	n.d.	n.d.	n.d.	n.d.	n.d.
	JUL. <sup>3/</sup>	n.d.	n.d.	n.d.	n.d.	n.d.	n.d.

Nota: La información corresponde al primer día de cada mes.

1/ Conformada por las subramas agricultura, pesca y minería.

2/ Conformada por las subramas servicios prestados a empresas, restaurantes y hoteles, establecimientos financieros , enseñanza, servicios sociales y comunales; y electricidad, gas y agua.

3/ Preliminar.

4/ A partir de enero 2020 corresponde al empleo formal asalariado privado según planilla electrónica.

Fuente: MTPE – Encuesta Nacional de Variación Mensual del Empleo (ENVME).

Elaboración: BCRP - Sucursal Iquitos.





Anexo Nº 08

**SAN MARTÍN: EXPORTACIONES POR GRUPO DE PRODUCTOS**  
(Valor FOB - Millones de US\$)

	2019							2020							
	Jul.	Ago.	Set.	Oct.	Nov.	Dic.	Ene.-Dic.	Ene.	Feb.	Mar.	Abr.	May.	Jun.	Jul.	
<b>1. Productos tradicionales</b>	<b>2,7</b>	<b>2,5</b>	<b>3,4</b>	<b>2,9</b>	<b>4,0</b>	<b>2,6</b>	<b>24,5</b>	<b>1,6</b>	<b>1,2</b>	<b>0,5</b>	<b>0,8</b>	<b>1,6</b>	<b>2,3</b>	<b>4,5</b>	<b>1. Productos tradicionales</b>
- Algodón	0,0	0,0	0,0	0,0	0,0	0,0	0,0	0,0	0,0	0,0	0,0	0,0	0,0	0,0	- Algodón
- Café verde en grano seco	2,7	2,5	3,4	2,9	4,0	2,6	24,5	1,6	1,2	0,5	0,8	1,6	2,3	4,5	- Café verde en grano seco
<b>2. Productos no tradicionales</b>	<b>6,2</b>	<b>7,2</b>	<b>5,1</b>	<b>7,0</b>	<b>8,5</b>	<b>9,5</b>	<b>79,4</b>	<b>10,9</b>	<b>16,6</b>	<b>7,9</b>	<b>5,0</b>	<b>5,5</b>	<b>5,2</b>	<b>5,6</b>	<b>2. Productos no tradicionales</b>
- Forestales	<b>0,0</b>	<b>0,0</b>	<b>0,0</b>	<b>0,0</b>	<b>0,0</b>	<b>0,0</b>	<b>0,1</b>	<b>0,0</b>	<b>0,0</b>	<b>0,0</b>	<b>0,0</b>	<b>0,0</b>	<b>0,0</b>	<b>0,0</b>	- Forestales
* Madera aserrada	0,0	0,0	0,0	0,0	0,0	0,0	0,1	0,0	0,0	0,0	0,0	0,0	0,0	0,0	* Madera aserrada
* Tablillas y Frisos	0,0	0,0	0,0	0,0	0,0	0,0	0,0	0,0	0,0	0,0	0,0	0,0	0,0	0,0	* Tablillas y Frisos
* Machihembrado	0,0	0,0	0,0	0,0	0,0	0,0	0,0	0,0	0,0	0,0	0,0	0,0	0,0	0,0	* Machihembrado
* Otros acabados	0,0	0,0	0,0	0,0	0,0	0,0	0,0	0,0	0,0	0,0	0,0	0,0	0,0	0,0	* Otros acabados
- Pesqueros	<b>0,0</b>	<b>0,0</b>	<b>0,0</b>	<b>0,0</b>	<b>0,0</b>	<b>0,0</b>	<b>0,0</b>	<b>0,0</b>	<b>0,0</b>	<b>0,0</b>	<b>0,0</b>	<b>0,0</b>	<b>0,0</b>	<b>0,0</b>	- Pesqueros
* Paiche salado	0,0	0,0	0,0	0,0	0,0	0,0	0,0	0,0	0,0	0,0	0,0	0,0	0,0	0,0	* Paiche salado
- Agroindustriales	<b>4,6</b>	<b>6,5</b>	<b>5,0</b>	<b>7,0</b>	<b>8,3</b>	<b>7,3</b>	<b>71,2</b>	<b>7,8</b>	<b>7,7</b>	<b>3,5</b>	<b>4,4</b>	<b>5,3</b>	<b>3,4</b>	<b>5,4</b>	- Agroindustriales
* Conservas de palmito	0,7	0,7	0,6	0,6	0,7	1,0	8,4	0,3	1,0	0,7	0,8	0,6	0,6	0,9	* Conservas de palmito
* Tabaco negro / rubio	0,4	0,3	0,5	0,2	0,2	0,3	2,9	0,0	0,0	0,0	0,0	0,7	0,0	0,0	* Tabaco negro / rubio
* Manteca y aceite de palma	0,1	0,3	0,5	0,1	0,5	0,2	2,9	0,3	0,7	0,5	0,2	0,5	0,1	0,2	* Manteca y aceite de palma
* Cacao y cáscara de cacao	2,9	2,7	0,8	2,3	1,6	1,4	20,2	1,3	1,4	0,6	0,7	2,2	1,7	2,9	* Cacao y cáscara de cacao
* Aceite de sachá inchi	0,4	0,3	1,2	1,2	2,0	1,7	13,3	1,6	1,5	1,6	2,7	1,3	0,9	1,4	* Aceite de sachá inchi
* Uña de gato	0,0	0,0	0,0	0,0	0,0	0,0	0,0	0,0	0,0	0,0	0,0	0,0	0,0	0,0	* Uña de gato
* Chocolates	0,0	0,0	0,0	0,0	0,0	0,0	0,0	0,0	0,0	0,0	0,0	0,0	0,0	0,0	* Chocolates
* Puros	0,0	0,0	0,0	0,0	0,1	0,0	0,3	0,0	0,0	0,0	0,0	0,0	0,0	0,0	* Puros
* Otros <sup>1/</sup>	0,0	2,2	1,4	2,6	3,2	2,8	23,2	4,3	3,2	0,1	0,0	0,0	0,0	0,0	* Otros <sup>1/</sup>
- Resto <sup>2/</sup>	<b>1,6</b>	<b>0,7</b>	<b>0,0</b>	<b>0,0</b>	<b>0,1</b>	<b>2,1</b>	<b>8,1</b>	<b>3,0</b>	<b>8,8</b>	<b>4,4</b>	<b>0,6</b>	<b>0,2</b>	<b>1,8</b>	<b>0,2</b>	- Resto <sup>2/</sup>
<b>TOTAL EXPORTACIONES (1+2)</b>	<b>8,9</b>	<b>9,8</b>	<b>8,4</b>	<b>9,9</b>	<b>12,4</b>	<b>12,1</b>	<b>103,8</b>	<b>12,5</b>	<b>17,8</b>	<b>8,3</b>	<b>5,8</b>	<b>7,1</b>	<b>7,5</b>	<b>10,1</b>	<b>TOTAL EXPORTACIONES (1+2)</b>

1/ Plantas vivas, achiote, maca, semillas de pijuayo, etc.

2/ Manufactura de piedras preciosas, bisutería, material publicitario, objetos de adorno, etc.

Fuente: SUNAT.

Elaboración: BCRP - Sucursal Iquitos.



Anexo Nº 09

**SAN MARTÍN: EJECUCIÓN DEL PRESUPUESTO DE GASTOS DEL GOBIERNO NACIONAL <sup>1/</sup>**  
(Millones de soles)

	2019							2020							
	Jul.	Ago.	Set.	Oct.	Nov.	Dic.	Ene.-Dic.	Ene.	Feb.	Mar.	Abr.	May.	Jun.	Jul.	
<b>GASTOS NO FINANCIEROS</b>	<b>169,3</b>	<b>84,0</b>	<b>91,9</b>	<b>112,6</b>	<b>116,3</b>	<b>137,6</b>	<b>1 197,8</b>	<b>70,8</b>	<b>90,5</b>	<b>95,2</b>	<b>157,4</b>	<b>112,5</b>	<b>45,6</b>	<b>110,9</b>	<b>GASTOS NO FINANCIEROS</b>
<b>a. GASTOS CORRIENTES</b>	<b>91,8</b>	<b>51,5</b>	<b>43,5</b>	<b>75,1</b>	<b>73,9</b>	<b>67,7</b>	<b>739,8</b>	<b>50,5</b>	<b>70,5</b>	<b>83,8</b>	<b>144,9</b>	<b>110,9</b>	<b>44,1</b>	<b>79,2</b>	<b>a. GASTOS CORRIENTES</b>
1. Personal y obligaciones	24,9	20,4	20,5	21,0	22,7	27,5	261,0	20,9	19,0	19,2	19,7	22,0	19,3	24,9	1. Personal y obligaciones
2. Pensiones y prestaciones sociales	6,9	0,7	0,6	0,5	0,2	2,4	19,5	1,6	1,7	1,6	1,9	5,5	5,5	1,3	2. Pensiones y prestaciones sociales
3. Bienes y servicios	30,4	14,1	11,7	34,2	26,9	22,6	237,5	24,5	12,0	8,3	27,7	7,6	9,2	31,9	3. Bienes y servicios
4. Otros gastos corrientes	19,9	17,7	8,7	19,5	19,8	13,3	178,3	3,5	21,8	53,1	79,9	75,7	10,2	12,8	5. Otros gastos corrientes
5. Donaciones y transferencias	9,8	- 1,3	2,0	0,0	4,3	1,9	43,5	0,0	16,0	1,6	15,8	0,1	0,0	8,2	5. Donaciones y transferencias
<b>b. GASTOS DE CAPITAL</b>	<b>77,4</b>	<b>32,5</b>	<b>48,4</b>	<b>37,4</b>	<b>42,4</b>	<b>69,9</b>	<b>458,0</b>	<b>20,4</b>	<b>20,0</b>	<b>11,3</b>	<b>12,4</b>	<b>1,5</b>	<b>1,5</b>	<b>31,7</b>	<b>b. GASTOS DE CAPITAL</b>
1. Adquisición de activos no financieros	74,4	32,4	48,4	37,4	42,3	55,3	400,8	20,4	20,0	11,3	12,3	1,5	1,5	23,0	1. Adquisición de activos no financieros
2. Otros gastos de capital	2,8	0,0	0,0	0,0	0,1	14,6	46,5	0,0	0,0	0,0	0,1	0,0	0,0	0,0	2. Donaciones y transferencias
3. Donaciones y transferencias	0,2	0,1	0,0	0,0	0,0	0,0	10,7	0,0	0,0	0,0	0,0	0,0	0,0	8,7	3. Otros gastos de capital

1/ Información actualizada al 31 de agosto de 2020.

Fuente: MEF.

Elaboración: BCRP - Sucursal Iquitos.



Anexo Nº 10

**SAN MARTÍN: EJECUCIÓN DEL PRESUPUESTO DE GASTOS DEL GOBIERNO REGIONAL <sup>1/</sup>**  
(Millones de soles)

	2019							2020							
	Jul.	Ago.	Set.	Oct.	Nov.	Dic.	Ene.-Dic.	Ene.	Feb.	Mar.	Abr.	May.	Jun.	Jul.	
<b>GASTOS NO FINANCIEROS</b>	<b>119,7</b>	<b>148,0</b>	<b>114,1</b>	<b>110,1</b>	<b>125,0</b>	<b>244,9</b>	<b>1 404,5</b>	<b>81,6</b>	<b>92,3</b>	<b>96,5</b>	<b>92,3</b>	<b>89,9</b>	<b>101,4</b>	<b>120,0</b>	<b>GASTOS NO FINANCIEROS</b>
<b>a. GASTOS CORRIENTES</b>	<b>84,6</b>	<b>122,4</b>	<b>87,1</b>	<b>88,8</b>	<b>93,7</b>	<b>162,5</b>	<b>1 099,9</b>	<b>73,9</b>	<b>72,1</b>	<b>83,7</b>	<b>85,5</b>	<b>84,6</b>	<b>86,9</b>	<b>106,7</b>	<b>a. GASTOS CORRIENTES</b>
1. Personal y obligaciones	62,5	57,1	59,6	59,3	64,1	92,1	734,5	61,6	57,0	62,0	64,8	62,4	61,7	71,3	1. Personal y obligaciones
2. Pensiones y prestaciones sociales	4,5	3,8	4,3	3,9	4,0	6,6	49,5	4,7	3,6	3,5	3,8	3,5	3,6	4,8	2. Pensiones y prestaciones sociales
3. Bienes y servicios	16,9	61,4	23,2	25,6	25,7	53,8	275,9	7,5	11,5	18,2	17,0	18,7	21,6	30,7	3. Bienes y servicios
4. Donaciones y transferencias	0,6	0,0	0,0	0,0	0,0	0,0	1,1	0,0	0,0	0,0	0,0	0,0	0,0	0,0	4. Donaciones y transferencias
5. Otros gastos corrientes	0,0	0,0	0,0	0,0	0,0	9,9	38,9	0,0	0,0	0,0	0,0	0,0	0,0	0,0	5. Otros gastos corrientes
<b>b. GASTOS DE CAPITAL</b>	<b>35,1</b>	<b>25,5</b>	<b>26,9</b>	<b>21,2</b>	<b>31,3</b>	<b>82,4</b>	<b>304,6</b>	<b>7,7</b>	<b>20,2</b>	<b>12,8</b>	<b>6,8</b>	<b>5,3</b>	<b>14,5</b>	<b>13,2</b>	<b>b. GASTOS DE CAPITAL</b>
1. Adquisición de activos no financieros	35,1	25,5	26,9	21,2	31,3	82,4	304,6	7,7	20,2	12,8	6,8	5,3	14,5	13,2	1. Adquisición de activos no financieros
2. Donaciones y transferencias	0,0	0,0	0,0	0,0	0,0	0,0	0,0	0,0	0,0	0,0	0,0	0,0	0,0	0,0	2. Donaciones y transferencias
3. Otros gastos de capital	0,0	0,0	0,0	0,0	0,0	0,0	0,0	0,0	0,0	0,0	0,0	0,0	0,0	0,0	3. Otros gastos de capital

1/ Información actualizada al 31 de agosto de 2020.

Fuente: MEF.

Elaboración: BCRP - Sucursal Iquitos.



Anexo Nº 11

**SAN MARTÍN: EJECUCIÓN DEL PRESUPUESTO DE GASTOS DE LOS GOBIERNOS LOCALES 1/**  
(Millones de soles)

	2019							2020							
	Jul.	Ago.	Set.	Oct.	Nov.	Dic.	Ene.-Dic.	Ene.	Feb.	Mar.	Abr.	May.	Jun.	Jul.	
<b>GASTOS NO FINANCIEROS</b>	<b>47,5</b>	<b>61,5</b>	<b>73,4</b>	<b>73,8</b>	<b>51,4</b>	<b>108,3</b>	<b>664,9</b>	<b>21,7</b>	<b>35,7</b>	<b>43,3</b>	<b>27,3</b>	<b>27,7</b>	<b>24,8</b>	<b>38,0</b>	<b>GASTOS NO FINANCIEROS</b>
<b>a. GASTOS CORRIENTES</b>	<b>23,5</b>	<b>23,7</b>	<b>21,3</b>	<b>23,0</b>	<b>20,7</b>	<b>35,1</b>	<b>255,4</b>	<b>15,8</b>	<b>16,2</b>	<b>24,9</b>	<b>21,7</b>	<b>17,6</b>	<b>19,5</b>	<b>24,9</b>	<b>a. GASTOS CORRIENTES</b>
1. Personal y obligaciones	5,0	3,7	3,7	4,3	4,2	5,3	48,8	4,9	3,2	4,8	3,8	3,9	3,6	4,8	1. Personal y obligaciones
2. Pensiones y prestaciones sociales	1,4	1,7	1,3	1,3	1,2	2,1	14,1	0,4	0,6	1,0	0,8	1,5	1,7	1,3	2. Pensiones y prestaciones sociales
3. Bienes y servicios	15,9	16,7	14,6	16,0	14,4	21,6	175,7	10,3	11,9	17,9	16,6	11,7	13,6	18,3	3. Bienes y servicios
4. Donaciones y transferencias	0,9	1,3	1,4	1,2	0,7	5,6	13,7	0,2	0,2	0,4	0,4	0,3	0,4	0,3	4. Donaciones y transferencias
5. Otros gastos corrientes	0,3	0,2	0,3	0,2	0,2	0,5	3,2	0,2	0,3	0,8	0,2	0,1	0,2	0,1	5. Otros gastos corrientes
<b>b. GASTOS DE CAPITAL</b>	<b>24,0</b>	<b>37,9</b>	<b>52,1</b>	<b>50,8</b>	<b>30,7</b>	<b>73,2</b>	<b>409,5</b>	<b>5,9</b>	<b>19,5</b>	<b>18,4</b>	<b>5,6</b>	<b>10,2</b>	<b>5,3</b>	<b>13,1</b>	<b>b. GASTOS DE CAPITAL</b>
1. Adquisición de activos no financieros	24,0	37,9	52,1	50,8	30,2	73,2	409,1	5,9	19,5	18,4	5,6	10,2	5,3	13,1	1. Adquisición de activos no financieros
2. Donaciones y transferencias	0,0	0,0	0,0	0,0	0,4	0,0	0,4	0,0	0,0	0,0	0,0	0,0	0,0	0,0	2. Donaciones y transferencias
3. Otros gastos de capital	0,0	0,0	0,0	0,0	0,0	0,0	0,0	0,0	0,0	0,0	0,0	0,0	0,0	0,0	3. Otros gastos de capital

1/ Información actualizada al 31 de agosto de 2020.

Fuente: MEF.

Elaboración: BCRP - Sucursal Iquitos.



Anexo Nº 12

**SAN MARTÍN: INVERSIÓN NO FINANCIERA DEL GOBIERNO NACIONAL <sup>1/</sup>**  
(Millones de soles)

FUNCIONES	2019							2020							FUNCIONES
	Jul.	Ago.	Set.	Oct.	Nov.	Dic.	Ene.-Dic.	Ene.	Feb.	Mar.	Abr.	May.	Jun.	Jul.	
AGROPECUARIA	1,2	1,8	0,8	1,1	3,1	2,1	16,7	1,9	0,6	0,8	0,3	0,4	0,2	0,3	AGROPECUARIA
CULTURA Y DEPORTE	0,0	0,0	0,0	0,1	0,0	0,1	0,1	0,0	0,0	0,0	0,0	0,0	0,0	0,0	CULTURA Y DEPORTE
EDUCACIÓN	6,7	2,4	2,8	3,2	5,6	11,8	39,7	1,0	1,3	2,6	0,6	0,1	0,0	2,8	EDUCACIÓN
ENERGÍA	0,0	0,0	0,0	0,0	0,0	0,0	0,1	0,0	0,0	0,0	0,0	0,0	0,0	0,0	ENERGÍA
INDUSTRIA	0,3	0,1	1,7	0,4	0,4	0,7	4,5	0,0	0,1	0,0	0,0	0,0	0,1	0,1	INDUSTRIA
JUSTICIA	0,1	0,1	0,1	0,1	1,0	3,5	5,1	0,0	0,2	0,0	0,1	0,0	0,3	0,1	JUSTICIA
AMBIENTE	0,1	4,1	0,2	0,4	0,8	0,3	8,8	0,0	0,3	1,6	0,5	0,1	0,0	0,1	AMBIENTE
ORDEN PUBLICO Y SEGURIDAD	4,2	4,8	6,9	7,5	5,3	5,6	56,2	0,3	1,0	1,5	0,7	0,0	0,0	4,4	ORDEN PUBLICO Y SEGURIDAD
PESCA	0,0	0,0	0,0	0,0	0,0	0,0	0,0	0,0	0,0	0,0	0,0	0,0	0,0	0,0	PESCA
PLANEAMIENTO, GESTION Y RESERVA	0,0	0,0	0,0	0,0	0,2	1,3	2,1	0,0	0,0	0,0	0,0	0,0	0,0	0,0	PLANEAMIENTO, GESTION Y RESERVA
PROTECCIÓN SOCIAL	0,0	0,0	0,0	0,0	0,0	0,0	0,0	0,0	0,0	0,0	0,0	0,0	0,0	0,0	PROTECCIÓN SOCIAL
SANEAMIENTO	0,7	0,7	10,8	1,3	4,7	10,9	32,2	0,1	4,5	3,8	1,5	0,1	0,1	0,0	SANEAMIENTO
TRABAJO	0,0	0,0	0,0	0,0	0,0	0,0	0,1	0,0	0,0	0,0	0,0	0,0	0,0	0,0	TRABAJO
TRANSPORTE	15,4	17,6	24,4	23,1	21,0	18,7	182,9	17,0	11,9	0,6	8,6	0,7	0,7	15,1	TRANSPORTE
COMUNICACIONES	45,1	0,0	0,0	-0,1	0,0	0,0	45,1	0,0	0,0	0,0	0,0	0,0	0,0	0,0	COMUNICACIONES
TURISMO	0,6	0,8	0,6	0,4	0,3	0,4	7,2	0,1	0,2	0,5	0,0	0,0	0,0	0,0	TURISMO
VIVIENDA Y DESARROLLO URBANO	0,0	0,0	0,0	0,0	0,0	0,0	0,0	0,0	0,0	0,0	0,0	0,0	0,0	0,0	VIVIENDA Y DESARROLLO URBANO
<b>TOTAL INVERSIONES</b>	<b>74,4</b>	<b>32,4</b>	<b>48,4</b>	<b>37,4</b>	<b>42,3</b>	<b>55,3</b>	<b>400,8</b>	<b>20,4</b>	<b>20,0</b>	<b>11,3</b>	<b>12,3</b>	<b>1,5</b>	<b>1,5</b>	<b>23,0</b>	<b>TOTAL INVERSIONES</b>

1/ Información actualizada al 31 de agosto de 2020.

Fuente: MEF.

Elaboración: BCRP - Sucursal Iquitos.



Anexo Nº 13

**SAN MARTÍN: INVERSIÓN NO FINANCIERA DEL GOBIERNO REGIONAL <sup>1/</sup>**  
(Millones de soles)

FUNCIONES	2019							2020							FUNCIONES
	Jul.	Ago.	Set.	Oct.	Nov.	Dic.	Ene.-Dic.	Ene.	Feb.	Mar.	Abr.	May.	Jun.	Jul.	
AGROPECUARIA	1,5	1,5	1,6	2,1	3,2	7,9	21,8	0,0	1,2	1,0	1,0	0,5	1,0	1,4	AGROPECUARIA
CULTURA Y DEPORTE	0,6	0,7	3,4	0,8	2,9	6,7	19,5	0,0	0,6	0,4	0,4	0,1	0,0	0,4	CULTURA Y DEPORTE
EDUCACIÓN	10,0	14,0	5,1	9,3	14,9	30,7	116,6	1,2	10,0	7,1	3,0	0,8	0,2	1,2	EDUCACIÓN
ENERGÍA	0,0	0,0	0,0	0,0	0,0	0,1	0,2	0,0	0,0	0,0	0,0	0,0	0,0	0,0	ENERGÍA
INDUSTRIA	0,1	0,0	0,0	0,0	0,0	0,0	0,1	0,0	0,0	0,2	0,0	0,0	0,0	0,1	INDUSTRIA
MEDIO AMBIENTE	0,1	0,7	0,2	0,4	0,6	1,7	4,1	0,0	0,1	0,0	0,1	0,0	0,0	0,1	MEDIO AMBIENTE
MINERÍA	0,0	0,0	0,0	0,0	0,0	0,0	0,1	0,0	0,0	0,0	0,0	0,0	0,0	0,0	MINERÍA
ORDEN PUBLICO Y SEGURIDAD	0,0	0,0	0,0	0,0	0,0	0,0	0,0	0,0	0,0	0,0	0,0	0,0	0,1	0,0	ORDEN PUBLICO Y SEGURIDAD
PESCA	0,0	0,0	0,0	0,0	0,2	0,3	1,0	0,0	0,0	0,1	0,3	0,1	0,0	0,3	PESCA
PLANEAMIENTO, GESTION Y RESERVA	2,8	2,9	3,3	2,1	2,4	7,7	33,7	2,2	2,5	1,7	1,7	1,8	2,1	5,4	PLANEAMIENTO, GESTION Y RESERVA
SALUD	16,7	2,9	9,7	4,2	4,4	15,9	72,3	0,3	0,3	0,4	0,1	1,2	10,7	3,8	SALUD
SANEAMIENTO	0,7	0,1	0,2	0,2	0,8	4,2	6,2	0,0	0,7	0,5	0,1	0,1	0,1	0,4	SANEAMIENTO
TRABAJO	0,0	0,0	0,0	0,0	0,0	0,0	0,0	0,0	0,0	0,0	0,0	0,0	0,0	0,0	TRABAJO
TRANSPORTE	2,2	1,4	3,1	1,9	1,7	6,6	26,1	4,0	4,8	1,2	0,2	0,6	0,2	0,1	TRANSPORTE
COMUNICACIONES	0,0	0,0	0,0	0,0	0,0	0,0	0,1	0,0	0,0	0,0	0,0	0,0	0,0	0,0	COMUNICACIONES
TURISMO	0,2	0,1	0,3	0,1	0,1	0,5	1,6	0,0	0,0	0,0	0,0	0,0	0,0	0,0	TURISMO
VIVIENDA Y DESARROLLO URBANO	0,0	1,1	0,0	0,0	0,0	0,0	1,1	0,0	0,0	0,0	0,0	0,0	0,0	0,0	VIVIENDA Y DESARROLLO URBANO
<b>TOTAL INVERSIONES</b>	<b>35,1</b>	<b>25,5</b>	<b>26,9</b>	<b>21,2</b>	<b>31,3</b>	<b>82,4</b>	<b>304,6</b>	<b>7,7</b>	<b>20,2</b>	<b>12,8</b>	<b>6,8</b>	<b>5,3</b>	<b>14,5</b>	<b>13,2</b>	<b>TOTAL INVERSIONES</b>

1/ Información actualizada al 31 de agosto de 2020.

Fuente: MEF.

Elaboración: BCRP - Sucursal Iquitos.



Anexo Nº 14

**SAN MARTÍN: INVERSIÓN NO FINANCIERA DE LOS GOBIERNOS LOCALES <sup>1/</sup>**  
(Millones de soles)

FUNCIONES	2019							2020							FUNCIONES
	Jul.	Ago.	Set.	Oct.	Nov.	Dic.	Ene.-Dic.	Ene.	Feb.	Mar.	Abr.	May.	Jun.	Jul.	
AGROPECUARIA	0,8	0,7	0,8	0,9	0,6	1,2	6,8	0,1	0,2	0,2	0,0	0,0	0,1	0,2	AGROPECUARIA
CULTURA Y DEPORTE	0,5	0,4	0,8	0,9	1,0	2,1	8,1	0,5	0,4	0,6	0,1	0,2	0,3	0,2	CULTURA Y DEPORTE
COMERCIO	0,0	0,0	0,0	0,1	0,1	0,3	1,3	0,1	0,1	0,0	0,0	0,0	0,0	0,2	COMERCIO
EDUCACIÓN	2,4	7,6	5,8	4,5	6,0	10,6	72,5	0,4	2,1	2,3	0,5	0,5	1,6	2,0	EDUCACIÓN
ENERGÍA	0,2	0,0	0,9	0,1	0,0	0,2	1,8	0,0	0,1	0,0	0,2	0,0	0,0	0,0	ENERGÍA
INDUSTRIA	0,0	0,0	0,5	0,0	0,0	0,0	0,5	0,0	0,0	0,0	0,0	0,0	0,0	0,0	INDUSTRIA
AMBIENTE	0,8	0,6	0,7	0,9	1,0	1,0	7,2	0,3	0,2	0,2	0,1	0,1	0,1	0,2	AMBIENTE
ORDEN PUBLICO Y SEGURIDAD	2,1	1,6	2,1	1,6	0,2	3,7	14,8	0,1	0,1	0,2	1,7	0,8	0,1	0,3	ORDEN PUBLICO Y SEGURIDAD
PLANEAMIENTO, GESTION Y RESERVA	1,3	1,7	4,9	2,7	3,8	4,4	25,2	0,3	0,7	0,7	0,3	1,5	1,1	1,1	PLANEAMIENTO, GESTION Y RESERVA
PROTECCION SOCIAL	0,1	0,0	0,0	0,1	0,1	0,4	1,4	0,0	0,1	0,3	0,1	0,0	0,0	0,0	PROTECCION SOCIAL
SALUD	-0,5	0,3	0,2	0,1	0,2	0,3	2,5	0,1	0,0	0,0	0,0	0,1	0,1	0,4	SALUD
SANEAMIENTO	8,3	11,3	23,5	29,0	9,6	33,7	172,4	2,3	10,4	7,0	1,1	5,6	0,5	1,7	SANEAMIENTO
TRABAJO	0,0	0,0	0,0	0,0	0,0	0,0	0,1	0,0	0,0	0,0	0,0	0,0	0,0	0,0	TRABAJO
TRANSPORTE	5,8	12,2	10,3	6,3	4,7	11,3	76,5	1,2	4,5	5,1	1,0	1,1	1,3	5,3	TRANSPORTE
COMUNICACIONES	0,0	0,0	0,0	0,0	0,0	0,0	0,0	0,0	0,0	0,0	0,0	0,0	0,0	0,0	COMUNICACIONES
TURISMO	0,2	0,1	0,0	0,1	0,1	0,4	1,1	0,0	0,0	0,0	0,0	0,0	0,0	0,4	TURISMO
VIVIENDA Y DESARROLLO URBANO	2,0	1,4	1,5	3,7	2,7	3,6	16,8	0,5	0,7	1,6	0,6	0,1	0,1	1,0	VIVIENDA Y DESARROLLO URBANO
<b>TOTAL INVERSIONES</b>	<b>24,0</b>	<b>37,9</b>	<b>52,1</b>	<b>50,8</b>	<b>30,2</b>	<b>73,2</b>	<b>409,1</b>	<b>5,9</b>	<b>19,5</b>	<b>18,4</b>	<b>5,6</b>	<b>10,2</b>	<b>5,3</b>	<b>13,1</b>	<b>TOTAL INVERSIONES</b>

1/ Información actualizada al 31 de agosto de 2020.

Fuente: MEF.

Elaboración: BCRP - Sucursal Iquitos.



Anexo Nº 15

**SAN MARTÍN: DEPÓSITOS <sup>1/</sup>**  
**(Saldos en millones de soles)**

	2019						2020							
	Jul.	Ago.	Set.	Oct.	Nov.	Dic.	Ene.	Feb.	Mar.	Abr.	May.	Jun.	Jul.	
A. BANCA MÚLTIPLE	694	721	739	750	760	757	673	661	681	700	865	953	1 014	A. BANCA MÚLTIPLE
B. EMPRESAS FINANCIERAS	6	6	7	8	8	9	9	9	9	9	9	9	10	B. EMPRESAS FINANCIERAS
C. CAJAS MUNICIPALES	223	224	220	222	225	230	233	234	247	273	273	298	324	C. CAJAS MUNICIPALES
D. CAJAS RURALES	0	0	0	0	0	0	0	0	0	0	0	0	0	D. CAJAS RURALES
E. BANCO DE LA NACIÓN	221	225	225	227	230	262	279	273	283	311	326	325	333	E. BANCO DE LA NACIÓN
<b>DEPÓSITOS TOTALES</b>	<b>1 144</b>	<b>1 176</b>	<b>1 191</b>	<b>1 208</b>	<b>1 224</b>	<b>1 258</b>	<b>1 194</b>	<b>1 178</b>	<b>1 220</b>	<b>1 292</b>	<b>1 474</b>	<b>1 586</b>	<b>1 682</b>	<b>DEPÓSITOS TOTALES</b>

<sup>1/</sup> cifras preliminares.

Fuente: SBS y AFP.

Elaboración: BCRP - Sucursal Iquitos.





Anexo Nº 16

**SAN MARTÍN: CRÉDITO <sup>1/</sup>**  
**(Saldos en millones de soles)**

	2019						2020							
	Jul.	Ago.	Set.	Oct.	Nov.	Dic.	Ene.	Feb.	Mar.	Abr.	May.	Jun.	Jul.	
A. BANCA MÚLTIPLE	1 775	1 778	1 779	1 786	1 799	1 794	1 745	1 762	1 740	1 723	1 822	1 871	1 927	A. BANCA MÚLTIPLE
B. EMPRESAS FINANCIERAS	211	215	218	226	233	236	240	245	245	240	236	236	236	B. EMPRESAS FINANCIERAS
C. CAJAS MUNICIPALES	568	578	579	585	590	592	591	597	582	570	567	568	581	C. CAJAS MUNICIPALES
D. CAJAS RURALES	12	11	11	12	11	11	11	11	11	11	11	11	11	D. CAJAS RURALES
E. EDPYMES	12	12	12	12	12	13	13	14	14	13	13	12	13	E. EDPYMES
F. BANCO DE LA NACIÓN <sup>2/</sup>	200	201	202	202	202	202	203	204	203	199	196	192	186	F. BANCO DE LA NACIÓN <sup>2/</sup>
G. AGROBANCO <sup>3/</sup>	44	44	50	50	50	45	45	45	46	46	46	46	45	G. AGROBANCO <sup>3/</sup>
<b>TOTAL</b>	<b>2 822</b>	<b>2 839</b>	<b>2 852</b>	<b>2 872</b>	<b>2 899</b>	<b>2 893</b>	<b>2 849</b>	<b>2 878</b>	<b>2 840</b>	<b>2 802</b>	<b>2 890</b>	<b>2 936</b>	<b>2 999</b>	<b>TOTAL</b>
Moneda Nacional	2 775	2 792	2 804	2 825	2 852	2 851	2 811	2 836	2 801	2 765	2 853	2 900	2 964	Moneda Nacional
Moneda Extranjera	47	48	48	47	47	43	38	42	39	37	37	36	34	Moneda Extranjera

1/ cifras preliminares.

2/ Solo considera los créditos de consumo e hipotecario.

3/ No considera los créditos a las demás empresas del Sistema Financiero.

Fuente: SBS y AFP.

Elaboración: BCRP - Sucursal Iquitos.



Anexo Nº 17

**SAN MARTÍN: TASA DE MOROSIDAD <sup>1/</sup>**  
**(En porcentaje)**

ENTIDADES FINANCIERAS	2019						2020							ENTIDADES FINANCIERAS
	Jul.	Ago.	Set.	Oct.	Nov.	Dic.	Ene.	Feb.	Mar.	Abr.	May.	Jun.	Jul.	
Banca Múltiple	10,9	11,0	10,9	10,9	10,2	9,6	10,3	10,0	9,8	10,6	9,2	8,7	n.d.	Banca Múltiple
Empresas Financieras	6,5	6,4	6,2	6,1	5,6	4,9	5,5	5,5	5,4	5,7	6,0	5,9	n.d.	Empresas Financieras
Cajas Municipales	7,7	8,1	8,4	8,4	8,0	8,2	8,4	8,6	8,5	8,6	8,6	8,2	n.d.	Cajas Municipales
Cajas Rurales de Ahorro y Crédito	30,2	35,1	36,3	38,1	39,4	38,9	40,0	40,5	41,1	42,0	41,8	41,8	n.d.	Cajas Rurales de Ahorro y Crédito
EDPYMEs	6,9	6,5	6,5	6,6	5,5	4,4	5,3	5,4	4,8	5,3	5,4	8,6	n.d.	EDPYMEs
Banco de la Nación <sup>2/</sup>	2,1	2,2	2,3	2,3	2,3	2,3	2,3	2,4	2,4	2,5	2,6	2,6	n.d.	Banco de la Nación <sup>2/</sup>
Agrobanco <sup>3/</sup>	83,4	84,6	86,0	87,0	87,2	85,7	85,8	84,8	84,7	85,2	85,0	84,9	n.d.	Agrobanco <sup>3/</sup>
<b>TOTAL</b>	<b>10,5</b>	<b>10,7</b>	<b>10,8</b>	<b>10,8</b>	<b>10,2</b>	<b>9,7</b>	<b>10,2</b>	<b>10,0</b>	<b>9,9</b>	<b>10,5</b>	<b>9,7</b>	<b>9,2</b>	<b>n.d.</b>	<b>TOTAL</b>

1/ Cifras preliminares, calculadas en base a: (créditos vencidos + créditos en cobranza judicial) / colocaciones brutas.

2/ Solo considera los créditos de consumo e hipotecario.

3/ No considera los créditos a las demás empresas del Sistema Financiero.

Fuente: SBS y AFP.

Elaboración: BCRP - Sucursal Iquitos.

