

BANCO CENTRAL DE RESERVA DEL PERÚ
SUCURSAL IQUITOS



SAN MARTÍN: Síntesis de Actividad Económica
JUNIO 2020¹

Departamento de Estudios Económicos

¹ En el presente informe participaron Arnulfo Cumbicus y Mario López.

ÍNDICE

	<i>Página</i>
RESUMEN EJECUTIVO.....	3
I. ACTIVIDAD PRODUCTIVA.....	5
1. Actividad primaria.....	5
1.1 Sector agropecuario.....	5
1.2 Sector pesca.....	6
2. Otros indicadores sectoriales.....	7
2.1 Sector manufactura.....	7
2.2 Despachos de cemento.....	8
2.3 Arribos de turistas a establecimientos de hospedaje.....	9
II. ASPECTOS LABORALES.....	9
1. Empleo.....	9
III. SECTOR EXTERNO.....	10
1. Exportaciones.....	10
IV. CRÉDITO Y DEPÓSITOS.....	11
1. Crédito.....	11
2. Depósitos.....	13
V. EJECUCIÓN DEL PRESUPUESTO DE GASTOS DEL GOBIERNO GENERAL.....	14
1. Gasto corriente no financiero.....	14
VI. ANEXOS.....	17



RESUMEN EJECUTIVO

Principales hechos de importancia

- En junio, el sector **agropecuario** cayó en 4,9 por ciento interanual, influyendo el desempeño negativo del sub-sector agrícola, que estuvo acompañado de la ocurrencia de lluvias con anomalías negativas y altas temperaturas. El cultivo que influyó fuertemente fue café por las menores áreas cosechadas por falta de mano de obra y restricciones en el desplazamiento. Asimismo, **pesca** disminuyó en 32,1 por ciento, debido a la menor crianza en piscigranjas de tilapia, gamitana, paco y boquichico; aunado la menor pesca en los ríos amazónicos.
- En **otros indicadores de actividad económica** crecieron el crédito total (3,7 por ciento), manufactura (3,2 por ciento) y los créditos de consumo (3,0 por ciento), pero se contrajeron la inversión pública (-70,9 por ciento), despachos de cemento (-30,6 por ciento) y los créditos hipotecarios (-3,3 por ciento).

Actividad primaria

- El sector **agropecuario** disminuyó en 4,9 por ciento interanual en junio, por el desempeño negativo del sub-sector agrícola, cuyo comportamiento respondió a las menores áreas cosechadas de café, maíz amarillo duro y yuca; junto con la ocurrencia de lluvias con anomalías negativas y altas temperaturas; pero en el periodo enero-junio, la producción agropecuaria acumuló un crecimiento de 4,7 por ciento, debido al buen desempeño agrícola, el cual estuvo relacionado básicamente con la mayor producción de arroz cáscara.
- La **producción interna de pescado** registró una disminución de 32,1 por ciento interanual en junio, debido a la menor crianza en piscigranjas de tilapia, gamitana, paco y boquichico; aunado la menor pesca en los ríos Huallaga, Mayo y Saposoa; con ello, en el periodo enero-junio, la producción interna de pescado acumuló una disminución de 20,0 por ciento.

Otros indicadores de actividad económica

- La **manufactura** se expandió en 3,2 por ciento interanual en junio, por el desempeño positivo de la industria no primaria, impulsada por la mayor producción de aceite y manteca, y jabón, con ello, en el periodo enero-junio la manufactura acumuló un crecimiento de 3,1 por ciento.
- Los **despachos de cemento** cayeron en 30,6 por ciento en junio, debido a la fuerte reducción del gasto en obras públicas, cuyo indicador fue negativo (-70,9 por ciento interanual), asociado a la menor inversión de todos los niveles de gobierno, en particular gobierno nacional y gobiernos locales; con ello, en el periodo enero-junio, los despachos de cemento acumularon una disminución de 27,7 por ciento interanual.
- El número de **arribos de turistas a establecimientos de hospedaje** avanzó en 2,6 por ciento interanual en diciembre, influyendo el mayor flujo de turistas nacionales; pero en el periodo enero-diciembre, el número de arribos de turistas a establecimientos de hospedaje acumuló una caída marginal de 0,2 por ciento, explicada por el menor flujo de turistas nacionales y extranjeros.
- El **empleo** en empresas privadas formales de 10 y más trabajadores en Tarapoto se expandió en 1,7 por ciento interanual en diciembre, impulsado por los mayores requerimientos de personal en la actividad económica comercio; con ello, en el periodo enero-diciembre, el empleo en Tarapoto acumuló un crecimiento de 3,8 por ciento interanual, sostenido por el dinamismo de las actividades económicas comercio y servicios.

- El **crédito total** se expandió 3,7 por ciento interanual en junio, a S/ 2 936 millones; por tipo, se registró variaciones mixtas, así, los créditos a **empresas** crecieron en 4,9 por ciento, los créditos de **consumo** en 3,0 por ciento, pero los créditos **hipotecarios** cayeron en 3,3 por ciento.
- La **inversión pública** cayó en 70,9 por ciento interanual en junio, debido a la menor ejecución de obras de los tres niveles de gobierno, por la paralización de la mayoría de proyectos por la Declaratoria de Emergencia Nacional. El gobierno nacional disminuyó su inversión en 92,9 por ciento, por la paralización de la construcción de la carretera Juanjuí-Tocache; los gobiernos locales disminuyeron su inversión en 83,9 por ciento, por paralización de obras de sistemas de agua potable; y el gobierno regional la disminuyó en 25,6 por ciento, por paralización de obras de infraestructura educativa en la UGEL de Lamas y Mariscal Cáceres.
- En el periodo enero-junio, la inversión pública disminuyó en 41,1 por ciento, por la menor ejecución de obras de los tres niveles gobierno, en particular gobiernos locales, los cuales acumularon una disminución de 54,6 por ciento.
- Entre los proyectos con mayor monto devengado, a nivel de gobierno, en junio destaca por el lado del **gobierno regional** S/ 4,9 millones en la adquisición de un generador de oxígeno medicinal, ventilador mecánico, equipo de rayos X digital y camilla multipropósito para el hospital de Moyobamba; y S/ 3,3 millones en la adquisición de generador de oxígeno medicinal, ventilador mecánico, monitor y bomba de infusión para el hospital de Tarapoto; en los **gobiernos locales** S/ 1,3 millones en el mejoramiento de la infraestructura educativa del colegio N° 0292 en el distrito de Tabalosos, cuyo devengado corresponde a valorizaciones de ejecución de obras antes de la cuarentena; y el **gobierno nacional** no ejecutó proyectos con devengados importantes.

Cuadro N° 1
SAN MARTÍN: OTROS INDICADORES DE ACTIVIDAD ECONÓMICA
(Variación % respecto a similar mes del año anterior)

	Ene.20	Feb.20	Mar.20	Abr.20	May.20	Jun.20
Producción industrial 1/	↑ 0,2	↑ 32,7	↓ -11,2	↑ 7,2	↓ -7,7	↑ 3,2
Despachos de cemento 1/	↑ 24,9	↑ 19,4	↓ -45,6	↓ -100,0	↓ -39,2	↓ -30,6
Arribos a los establecimientos hospedaje	n.d.	n.d.	n.d.	n.d.	n.d.	n.d.
Crédito total	↑ 1,2	↑ 1,6	↓ -0,3	↓ -0,3	↑ 2,4	↑ 3,7
Crédito de consumo	↑ 12,6	↑ 12,3	↑ 10,5	↑ 8,1	↑ 5,4	↑ 3,0
Crédito hipotecario	↑ 3,9	↑ 4,4	↑ 1,4	↓ -0,3	↓ -2,2	↓ -3,3
Inversión pública 1/	↑ 74,6	↑ 33,4	↓ -45,1	↓ -60,7	↓ -72,3	↓ -70,9

1/ En términos reales.

Fuentes: SBS y AFP, MEF, MINCETUR y DIREPRO.

Elaboración: BCRP, Sucursal Iquitos. Departamento de Estudios Económicos.



I. ACTIVIDAD PRODUCTIVA

1. Actividad primaria

1.1 Sector agropecuario

- El sector agropecuario se contrajo en 4,9 por ciento interanual en junio, por el desempeño negativo del sub-sector agrícola, cuyo resultado respondió a la caída de las cosechas de café por falta de mano de obra y restricciones para el desplazamiento; también impactaron negativamente las menores áreas cosechadas de maíz amarillo y yuca, además, hubo presencia de lluvias con anomalías negativas y altas temperaturas.
- En el periodo enero-junio, la producción agropecuaria acumuló un crecimiento de 4,7 por ciento, sustentado por el desempeño positivo del sub-sector agrícola, el cual respondió a la mayor producción de arroz cáscara, debido a las mayores áreas cosechadas.

Cuadro N° 2
SAN MARTÍN: PRODUCCIÓN DE PRINCIPALES PRODUCTOS AGROPECUARIOS^{1/}
(Toneladas)

Sub-sectores	Estructura		Junio				Enero - Junio			
	Porcentual 2018 ^{2/}	2019	2020	Var. %	Contribución ^{3/}	2019	2020	Var. %	Contribución ^{3/}	
AGRÍCOLA	88,4			-5,5	-5,0			5,3	4,8	
Orientado a la industria	42,4			-17,3	-9,1			0,4	0,2	
Caña de azúcar	0,5	10 738	11 863	10,5	0,0	80 769	82 680	2,4	0,0	
Palma aceitera	6,0	27 133	28 191	3,9	0,1	190 598	190 899	0,2	0,0	
Maíz amarillo duro	3,3	19 760	16 684	-15,6	-0,9	69 759	83 449	19,6	0,7	
Cacao	12,8	5 594	6 146	9,9	1,2	28 335	30 130	6,3	0,7	
Café	19,8	14 741	10 115	-31,4	-9,6	75 045	71 725	-4,4	-1,3	
Orientado al mercado interno	46,0			10,9	4,1			11,6	4,6	
Arroz cáscara	29,5	74 439	86 768	16,6	4,4	389 468	465 577	19,5	5,1	
Yuca	1,3	8 005	6 748	-15,7	-0,2	43 415	49 815	14,7	0,2	
Plátano	6,0	32 159	32 251	0,3	0,0	198 684	192 162	-3,3	-0,2	
Naranja	1,0	2 729	2 931	7,4	0,0	15 156	9 037	-40,4	-0,2	
Piña	0,2	669	613	-8,4	0,0	4 388	4 189	-4,5	0,0	
Papaya	0,2	2 104	2 214	5,2	0,0	10 009	12 724	27,1	0,1	
Otros	7,7	272 440	270 918	-2,1	-0,1	1 710 857	1 666 852	-5,1	-0,3	
PECUARIO	11,6			0,4	0,0			-0,5	0,0	
Carne de aves ^{4/}	6,6	3 253	3 249	-0,1	0,0	19 895	19 895	0,0	0,0	
Carne de porcino ^{4/}	0,5	269	289	7,4	0,0	1 469	1 435	-2,3	0,0	
Carne de vacuno ^{4/}	1,2	556	553	-0,5	0,0	3 127	3 070	-1,8	0,0	
Huevos	1,9	982	994	1,2	0,0	6 861	6 842	-0,3	0,0	
Leche	1,3	3 085	3 080	-0,2	0,0	17 709	17 518	-1,1	0,0	
Otros	0,0	6	6	0,0	0,0	35	34	-2,9	0,0	
SECTOR AGROPECUARIO	100,0			-4,9	-4,9			4,7	4,7	

1/ Cifras preliminares.

2/ Estimado a precios de 2007.

3/ En base a la estructura porcentual de similar periodo de 2019.

4/ Peso neto.

Fuente: DRASAM y MINAGRI.

Elaboración: BCRP, Sucursal Iquitos. Departamento de Estudios Económicos.

- El sub-sector agrícola cayó en 5,5 por ciento interanual en junio, inducido por la menor producción de café, maíz amarillo duro y yuca; todos por menores áreas cosechadas, en circunstancias de altas temperaturas y ocurrencia de lluvias con anomalías negativas; además en café influyeron la escasez de mano de obra y las restricciones en el desplazamiento; pero en el periodo enero-junio, la producción agrícola acumuló un crecimiento de 5,3 por ciento interanual, explicado por la mayor producción arroz cáscara, debido a las mayores áreas cosechadas.



- El sub-sector pecuario creció en 0,4 por ciento interanual en junio, inducido por la mayor producción de carne de porcino y huevos; pero en el periodo enero-junio, la producción pecuaria acumuló una disminución de 0,5 por ciento.
- En la campaña 2019-2020, periodo agosto-junio, las siembras registraron un crecimiento de 6,9 por ciento (10 763 hectáreas más) frente a similar periodo de la campaña anterior, debido al boom arrocero, mejor precio del cereal, y la disponibilidad de agua en los canales de riego y de insumos.

Cuadro N° 3
SAN MARTÍN: SUPERFICIE SEMBRADA 1/
(Hectáreas)

	Campaña Agrícola ^{2/}		Variación	
	2018/2019	2019/2020	Absoluta	Porcentual
CULTIVOS TRANSITORIOS	146 933	156 012	9 079	6,2
Arroz cáscara	94 224	102 006	7 782	8,3
Maíz amarillo	42 893	44 093	1 200	2,8
Maní	394	409	15	3,8
Yuca	5 231	5 233	2	0,0
Frijol grano seco	2 700	2 439	- 261	-9,7
Frijol chichayo	963	1 112	149	15,5
Otros	528	720	192	36,4
CULTIVOS PERMANENTES	8 839	10 523	1 684	19,1
Palma aceitera	44	72	28	63,6
Plátano	2 290	3 141	851	37,2
Papaya	661	986	325	49,2
Café	2 468	1 433	-1 035	-41,9
Cacao	1 603	2 257	654	40,8
Otros	5 844	6 324	480	8,2
Total	155 772	166 535	10 763	6,9

1/ Cifras preliminares.

2/ De agosto a junio.

Fuente: DRASAM.

Elaboración: BCRP, Sucursal Iquitos. Departamento de Estudios Económicos

1.2 Sector pesca

- La producción interna de pescado registró una contracción de 32,1 por ciento interanual en junio, explicada por la menor crianza en piscigranjas de tilapia, gamitana y paco; aunado la menor pesca de boquichico y otras especies en los ríos, Huallaga, Saposoa y Mayo.
- En el periodo enero-junio, la producción interna de pescado acumuló una disminución de 20,0 por ciento interanual, influyendo el menor desempeño de la crianza en piscigranjas de las especies gamitana, paco y tilapia; aunado la menor pesca de boquichico y de otras especies en los ríos de Huallaga, Mayo y Saposoa.



Cuadro N° 4
SAN MARTÍN: PRODUCCIÓN PESQUERA ^{1/}
(Toneladas)

	Junio		Var. %	Enero - Junio		Var. %
	2019	2020		2019	2020	
Producción Interna	243	165	-32,1	1 519	1 215	-20,0
Fresco	243	165	-32,1	1 519	1 215	-20,0
Tilapia	107	93	-13,1	666	599	-10,1
Gamitana	52	8	-84,6	328	169	-48,5
Camaron gigante	2	2	0,0	13	14	7,7
Paco	67	56	-16,4	413	385	-6,8
Paiche	0	0	-	0	0	-
Boquichico	4	3	-25,0	36	18	-50,0
Otras especies	11	3	-72,7	63	30	-52,4
SECTOR PESCA ^{1/}			-32,1			-20,0

^{1/} Estimado a precios de 2007. Cifras preliminares.

Fuente: DIREPRO.

Elaboración: BCRP, Sucursal Iquitos. Departamento de Estudios Económicos.

2. Otros indicadores sectoriales

2.1 Sector manufactura

- La actividad manufacturera registró una expansión de 3,2 por ciento interanual en junio, explicada por el dinamismo de la industria no primaria, con ello, en el periodo enero-junio acumuló un crecimiento de 3,1 por ciento, por el desempeño positivo de la industria no primaria.
- La industria primaria no observó indicador de desempeño en junio, debido a la ausencia de producción de biodiesel, pero en el periodo enero-junio acumuló una caída de 100,0 por ciento, explicada por la ausencia de producción de biodiesel en la planta de Tocache. Desde mediados del año anterior no hay producción de quesos y bebidas gaseosas por el cierre de empresas.

Cuadro N° 5
SAN MARTÍN: ÍNDICE DE VOLUMEN FÍSICO MANUFACTURERO ^{1/}
(Var. % real respecto a similar periodo del año anterior)

Ramas de actividad	Estructura %	Junio		Enero - Junio	
	2017 ^{2/}	Var. %	Contribución ^{3/}	Var. %	Contribución ^{3/}
MANUFACTURA PRIMARIA	2,7	-	-	-100,0	-0,7
Biodiesel	2,7	-	-	-100,0	-0,7
MANUFACTURA NO PRIMARIA	97,3	3,2	3,2	3,8	3,8
Aceite y manteca	56,2	25,6	16,3	29,3	18,0
Queso y mantequilla	3,1	-	-	-100,0	-0,5
Chocolates	1,2	-100,0	-0,5	-46,1	-0,6
Bebidas gaseosas	4,6	-	-	-100,0	-1,5
Madera aserrada	1,7	-17,1	-0,4	-14,3	-0,3
Jabón	3,7	17,6	0,9	8,7	0,4
Ladrillos, bloques y adoquines	0,5	-49,7	-0,1	-62,3	-0,2
Cemento	26,3	-43,4	-11,6	-40,5	-11,5
SECTOR MANUFACTURA	100,0	3,2	3,2	3,1	3,1

^{1/} Cifras preliminares.

^{2/} Estimado a precios de 2007.

^{3/} En base a la estructura porcentual de similar periodo de 2019.

Fuente: DIREPRO y Empresas.

Elaboración: BCRP, Sucursal Iquitos. Departamento de Estudios Económicos.

- La industria no primaria se expandió en 3,2 por ciento interanual en junio, impulsada por la mayor producción de manteca y aceite, y jabón, con ello, en el periodo enero-junio acumuló un crecimiento de 3,8 por ciento, influyendo la mayor producción de aceite y manteca, y jabón.

Gráfico N° 1
SAN MARTÍN: IVF MANUFACTURA NO PRIMARIA
 (Var. % real respecto a similar periodo del año anterior)

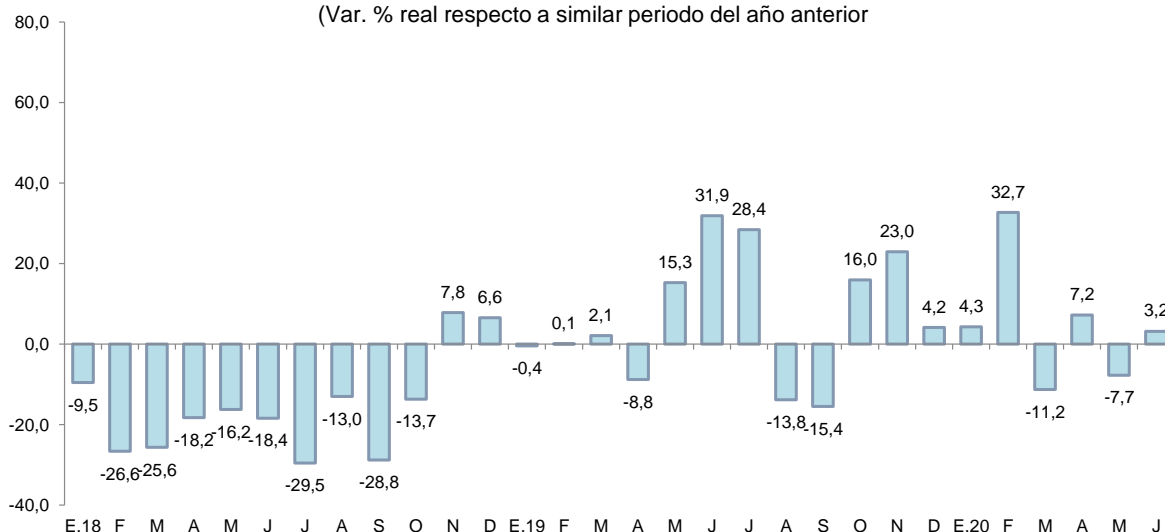

Fuente: DIREPRO y EMPRESAS
 Elaboración: BCRP, Sucursal Iquitos. Departamento de Estudios Económicos.

2.2 Despachos de cemento

- Los despachos de cemento se contrajeron en 30,6 por ciento interanual en junio, por la fuerte disminución del gasto en obras públicas, el cual registró un indicador negativo (-70,9 por ciento interanual en junio), asociado a la menor inversión de todos los niveles de gobierno, en particular gobierno nacional y gobiernos locales, por la paralización de obras por el Covid-19.
- En el periodo enero-junio, los despachos de cemento acumularon una caída de 27,7 por ciento interanual, explicada por el menor gasto en obras públicas, que registró un indicador negativo (-41,1 por ciento acumulado a junio), el cual se explicó por la menor inversión de todos los niveles de gobierno, en particular gobiernos locales y gobierno nacional, con disminuciones de 54,6 por ciento y 40,3 por ciento, respectivamente.

Gráfico N° 2
SAN MARTÍN: DESPACHOS DE CEMENTO
 (Var. % respecto a similar periodo del año anterior)

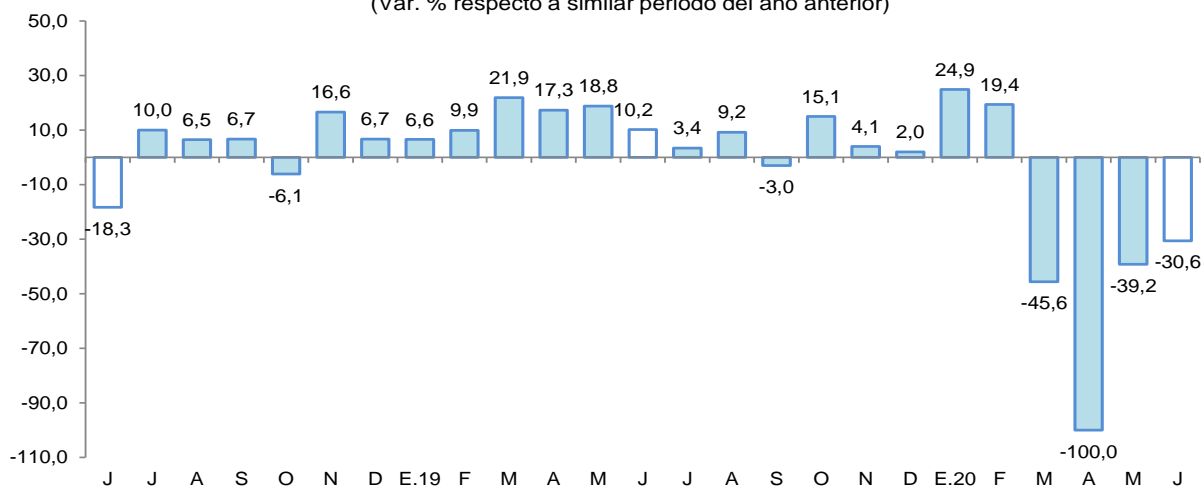

Fuente: Cementos Pacasmayo y Cementos Selva.
 Elaboración: BCRP, Sucursal Iquitos. Departamento de Estudios Económicos.



2.3 Arribos de turistas a establecimientos de hospedaje

- Según MINCETUR, el número de arribos de turistas a los establecimientos de hospedaje se incrementó en 2,6 por ciento interanual en diciembre. El turismo interno avanzó en 3,1 por ciento interanual; mientras que, el receptivo registró una disminución de 25,1 por ciento interanual.
- En el periodo enero-diciembre, el número de arribos de turistas a los establecimientos de hospedaje acumuló una caída de 0,2 por ciento interanual. El turismo interno casi se mantuvo al registra una disminución muy marginal; y el receptivo se contrajo en 12,4 por ciento interanual.

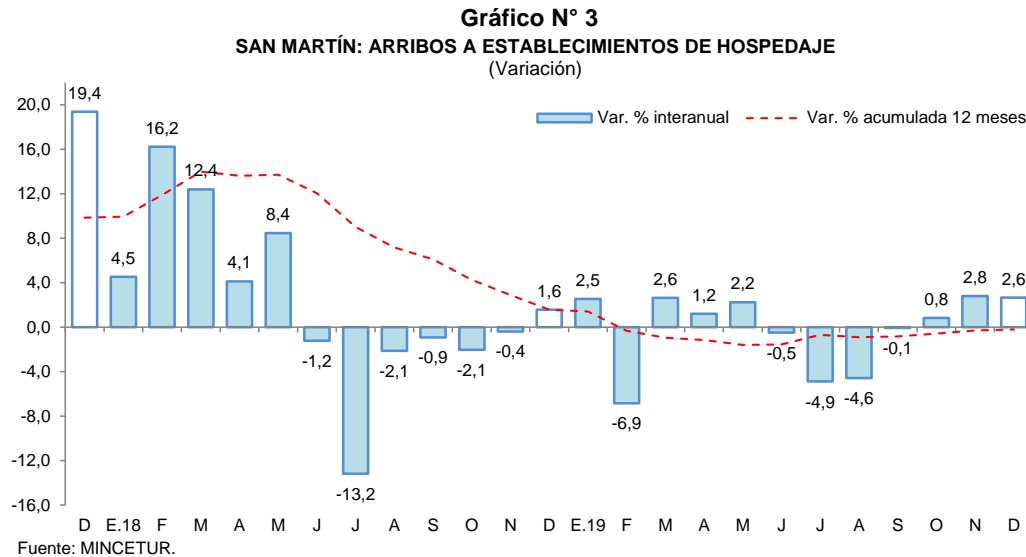

II. ASPECTOS LABORALES

1. Empleo

- El empleo en empresas privadas formales de 10 y más trabajadores en Tarapoto registró un incremento de 1,7 por ciento interanual en diciembre, explicado por el mayor requerimiento de trabajadores en una de las cinco ramas de actividad económica: comercio (9,9 por ciento).

Cuadro N° 6
CIUDAD DE TARAPOTO: ÍNDICE MENSUAL DE EMPLEO EN EMPRESAS PRIVADAS FORMALES DE 10 A MÁS TRABAJADORES, POR RAMA DE ACTIVIDAD^{1/}
(Octubre 2010=100)

Rama de Actividad	Diciembre			Enero - Diciembre		
	2018	2019	Var. %	2018	2019	Var. %
Primaria ^{2/}	126,2	118,6	-6,0	123,5	119,2	-3,5
Manufactura	90,5	78,9	-12,9	89,6	81,8	-8,6
Comercio	151,1	166,1	9,9	142,8	160,2	12,2
Transporte y Comunicaciones	150,9	143,5	-4,9	151,1	146,3	-3,2
Servicios ^{3/}	137,4	137,4	0,0	134,7	137,2	1,9
Total	136,1	138,4	1,7	132,1	137,1	3,8

Nota: La información corresponde al primer día de cada mes.

^{1/} Cifras preliminares.

^{2/} Conformada por las subramas agricultura, pesca e hidrocarburos.

^{3/} Conformada por las subramas servicios prestados a empresas, restaurantes y hoteles, establecimientos financieros, enseñanza, servicios sociales y comunales; y electricidad, gas y agua.

Fuente: MTPE – Encuesta Nacional de Variación Mensual del Empleo (ENVME).

Elaboración: BCRP, Sucursal Iquitos. Departamento de Estudios Económicos.

- En el periodo enero-diciembre, el empleo en empresas privadas formales acumuló un crecimiento promedio de 3,8 por ciento interanual, explicado por la mayor solicitud de puestos de trabajo en las ramas de actividad económica de comercio y servicios.



Gráfico N° 4

CIUDAD DE TARAPOTO: EMPLEO FORMAL URBANO EN EMPRESAS DE 10 A MÁS TRABAJADORES (Año base octubre 2010=100)
(Var. % respecto a similar periodo del año anterior)

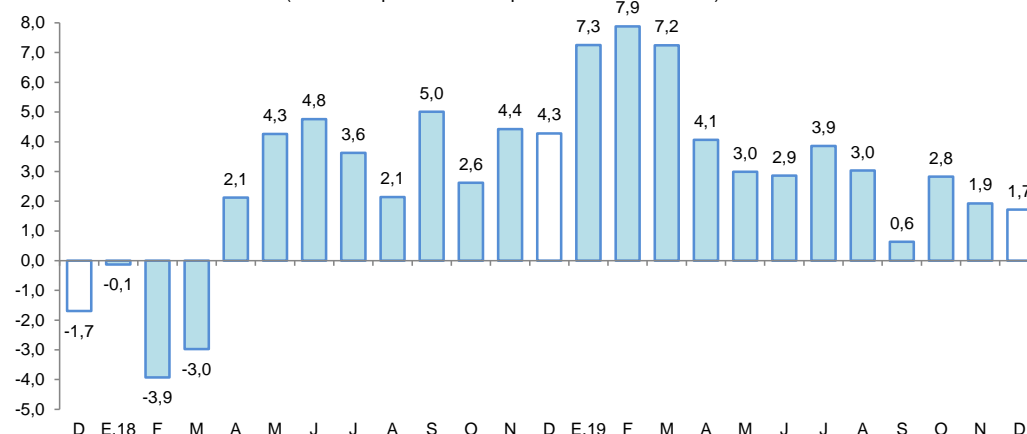

Fuente: MTPE – Encuesta Nacional de Variación Mensual del Empleo (ENVME).

III. SECTOR EXTERNO

1. Exportaciones

- Las exportaciones totalizaron US\$ 7,5 millones en junio, menores en 31,2 por ciento respecto a similar mes del año anterior, debido a los menores volúmenes exportados de productos agropecuarios (manteca, aceite de palma, cacao en grano y conservas de palmito).
- En el periodo enero-junio, las exportaciones acumularon un crecimiento de 39,5 por ciento interanual, influyendo las mayores ventas de café en grano y de “otros productos no tradicionales” como arroz blanco en grano a Colombia por la aduana de Tumbes.

Cuadro N° 7

SAN MARTÍN: EXPORTACIONES POR GRUPO DE PRODUCTOS ^{1/}
(Valor FOB en millones de US\$)

Tipo	Estructura %2/	Junio			Enero-Junio		
		2019	2019	2020	Var. %	2019	2020
PRODUCTOS TRADICIONALES	12,9	1,7	2,3	35,3	6,4	7,9	23,4
Algodón	0,0	0,0	0,2	-	0,0	0,2	-
Café	12,9	1,7	2,1	23,5	6,4	7,8	21,9
PRODUCTOS NO TRADICIONALES	87,1	9,2	5,2	-43,5	35,9	51,0	42,1
Agropecuarios	62,7	7,7	3,3	-57,1	32,4	32,1	-0,9
Pesqueros	0,0	0,0	0,0	-	0,0	0,0	-
Maderas	0,0	0,0	0,0	-	0,0	0,0	-
Otros no tradicionales	24,4	1,5	1,8	20,0	3,6	18,9	425,0
TOTAL EXPORTACIONES	100,0	10,9	7,5	-31,2	42,3	59,0	39,5

1/ Cifras preliminares.

2/ En base a la estructura de similar periodo de 2019.

Fuente: SUNAT

Elaboración: BCRP, Sucursal Iquitos. Departamento de Estudios Económicos.



- Las exportaciones de productos tradicionales se expandieron en 35,3 por ciento interanual en junio, influyendo las mayores ventas de café en grano, con ello, en el periodo enero-junio acumularon un crecimiento de 23,4 por ciento interanual.
- Las exportaciones de productos no tradicionales cayeron en 43,5 por ciento interanual en junio, debido a las menores ventas de productos agropecuarios (aceite, manteca de palma, cacao y conservas de palmito), a pesar de las mayores ventas de arroz blanco (US\$ 1,8 millones y por un volumen de 2 600 TM.); pero en el periodo enero-junio avanzaron en 42,1 por ciento, influyendo las mayores ventas de “otros productos no tradicionales” como arroz blanco.

IV. CRÉDITO Y DEPÓSITOS

1. Crédito

- En junio, los créditos en San Martín registraron un saldo de S/ 2 936 millones y un crecimiento de 3,7 por ciento interanual. La banca múltiple representó el 63,7 por ciento de los créditos, registrando un incremento de 5,0 por ciento; las instituciones no bancarias participaron del 28,2 por ciento de las colocaciones y expandieron sus saldos en 2,9 por ciento, destacando el crecimiento de las empresas financieras (13,4 por ciento) y edpymes (8,0 por ciento); mientras que, las cajas municipales (-0,7 por ciento) y cajas rurales (-11,9 por ciento) se contrajeron.

Cuadro N° 8

SAN MARTÍN: CRÉDITO (NOMINAL SBS) - JUNIO 2020

En millones de soles

	Estructura % Jun-20	Junio		Var.% Nominal Jun-20 / Jun-19
		2019	2020	
Banco de la Nación	6,5	201	192	-4,4
Agrobanco	1,6	45	46	2,0
Banca Múltiple	63,7	1 782	1 871	5,0
Instituciones No Bancarias	28,2	804	828	2,9
Financieras	8,0	208	236	13,4
Cajas Municipales	19,4	572	568	-0,7
Cajas Rurales	0,4	12	11	-11,9
Edpymes	0,4	12	12	8,0
Arrendamiento Financiero	0,0	0	0	-
TOTAL	100,0	2 832	2 936	3,7
Empresas	60,3	1 688	1 771	4,9
Personas	39,7	1 144	1 166	1,9
Consumo	33,3	949	977	3,0
Hipotecario	6,4	195	189	-3,3
MN	98,8	2 779	2 900	4,4
ME	1,2	53	36	-31,8
ME (Mill. US\$)		16	10	-36,6

Fuente: SBS y AFP

Elaboración: BCRP, Sucursal Iquitos. Departamento de Estudios Económicos.

- Según tipo de crédito, destaca el crecimiento del segmento personas: tipo consumo (3,0 por ciento) y del segmento empresas (4,9 por ciento); mientras que, hipotecario (-3,3 por ciento) registra contracción.
- La ratio crédito/depósitos pasó de 2,56 en junio del año anterior a 1,85 en junio de 2020, es decir, disminuyó en 0,71 puntos porcentuales, lo que significa que el crecimiento de los créditos fue menor que el registrado por los depósitos; además, una ratio mayor que la unidad, indica que San Martín es un demandante neto de crédito.

Gráfico N° 5

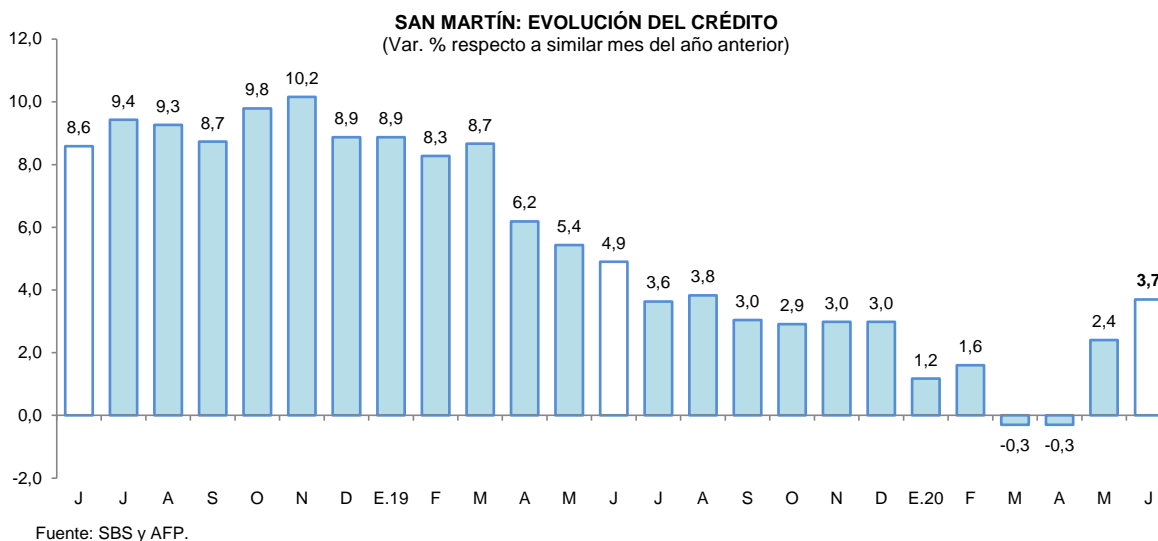

- Por tipo de moneda, los créditos estuvieron conformados en 98,8 por ciento por moneda nacional, alcanzando una expansión del 4,4 por ciento respecto al comparativo interanual; y las colocaciones en moneda extranjera representaron el 1,2 por ciento del total y cayeron 31,8 por ciento; con ello, la participación de la moneda nacional se expandió en 0,7 puntos porcentuales.

Gráfico N° 6

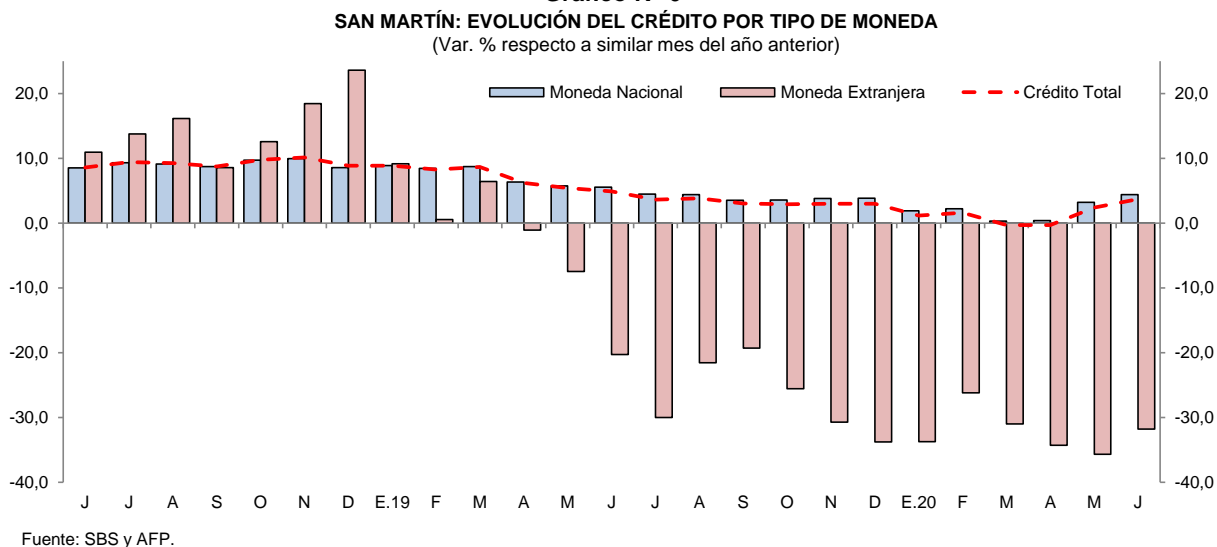

- La tasa de morosidad en mayo de 2020 fue de 9,7 por ciento, menor en 1,1 puntos porcentuales frente a similar mes del año anterior. La tasa de morosidad de las cajas municipales (8,6 por ciento) se incrementó en 1,0 puntos porcentuales; mientras que, en la banca múltiple (9,2 por ciento) disminuyó en 2,3 puntos porcentuales respecto a mayo del año anterior.

Gráfico N° 7

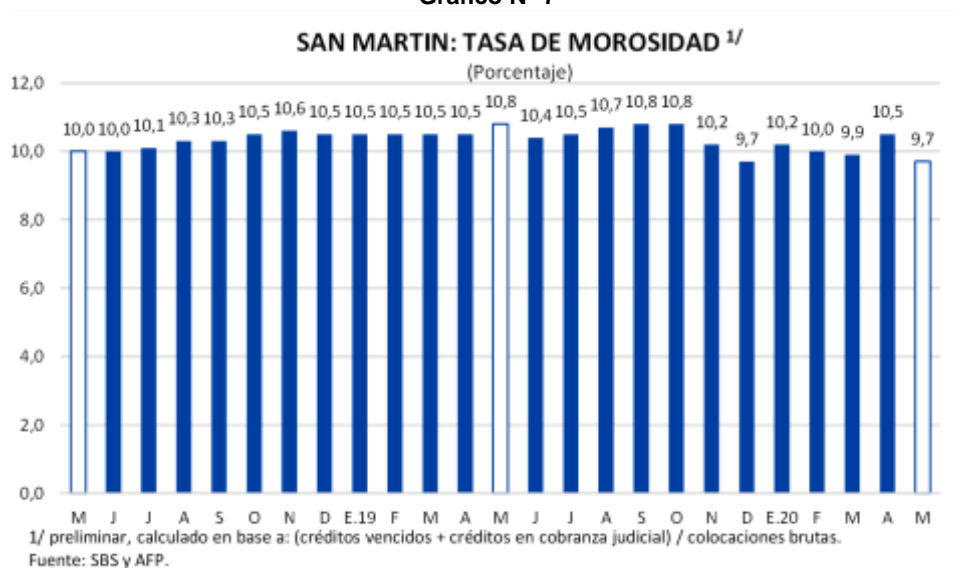

2. Depósitos

- Al finalizar el mes de junio, el saldo de depósitos sumó S/ 1 586 millones, lo que significó un aumento de 43,3 por ciento interanual. Por modalidad de captación, los depósitos de ahorro, a la vista y a plazo representaron el 53,8; 32,4 y; 13,7 por ciento del total, respectivamente. Registrando una expansión los depósitos de ahorro (52,2 por ciento) y a la vista (66,5 por ciento). La expansión en moneda nacional fue de 49,2 por ciento; mientras que, en moneda extranjera se redujo en 1,5 por ciento.

Cuadro N° 9

SAN MARTÍN: DEPÓSITO (NOMINAL SBS) - JUNIO 2020

En millones de soles

	Estructura % Jun-20	Junio		Var.% Nominal Jun-20 / Jun-19
		2019	2020	
Banco de la Nación	20,5	219	325	48,6
Banca Múltiple	60,1	674	953	41,5
Instituciones No Bancarias	19,4	214	307	43,7
Financieras	0,6	6	9	63,5
Cajas Municipales	18,8	208	298	43,1
Cajas Rurales	0,0	0	0	81,4
TOTAL	100,0	1 107	1 586	43,3
Vista	32,4	309	514	66,5
Ahorro	53,8	561	854	52,2
A plazo	13,7	237	218	-8,0
MN	91,9	977	1 458	49,2
ME	8,1	130	128	-1,5
ME (Mill. US\$)		39	36	-8,5

Fuente: SBS y AFP

Elaboración: BCRP, Sucursal Iquitos. Departamento de Estudios Económicos.

- La banca múltiple canalizó el 60,1 por ciento de los depósitos, expandiéndose en 41,5 por ciento; las instituciones no bancarias participaron del 19,4 por ciento del total y sus saldos se incrementaron en 43,7 por ciento, explicados por la mayor captación de las cajas rurales (81,4 por ciento), empresas financieras (63,5 por ciento) y cajas municipales (43,1 por ciento). Por su lado, el Banco de la Nación participa con el 20,5 por ciento del total y sus saldos se incrementaron en 48,6 por ciento interanual.

Gráfico N° 8
SAN MARTÍN: EVOLUCIÓN DE LOS DEPÓSITOS
 (Var. % respecto a similar mes del año anterior)

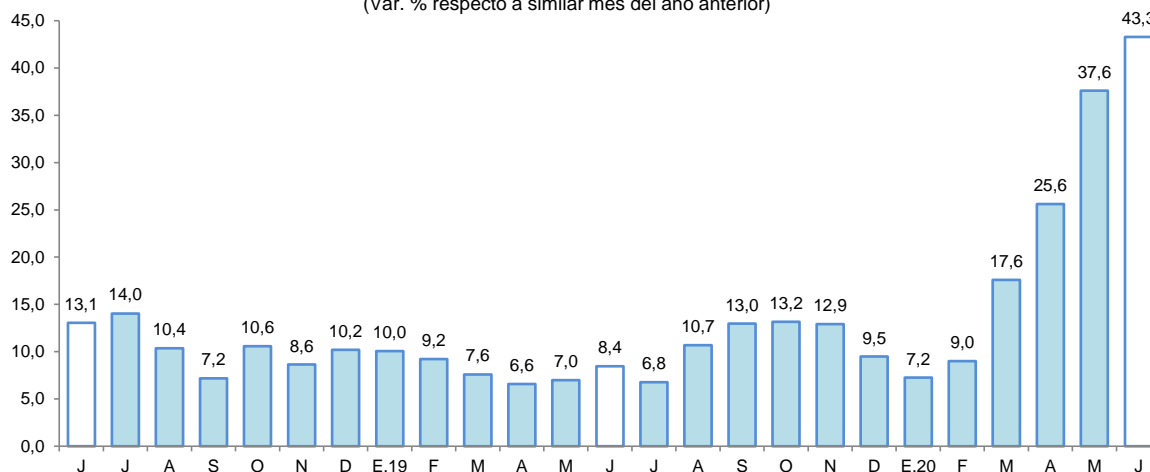

Fuente: SBS

- El coeficiente de dolarización fue de 8,1 por ciento, menor en 3,6 puntos porcentuales a la tasa registrada en junio del año anterior. Cabe señalar que, la expansión de la liquidez en moneda nacional fue impulsada por los mayores depósitos de ahorro y a la vista; mientras que, la caída en moneda extranjera se debe a los menores depósitos a la vista y a plazo.

Gráfico N° 9
SAN MARTÍN: EVOLUCIÓN DE LOS DEPÓSITOS POR TIPO DE MONEDA
 (Var. % respecto a similar mes del año anterior)

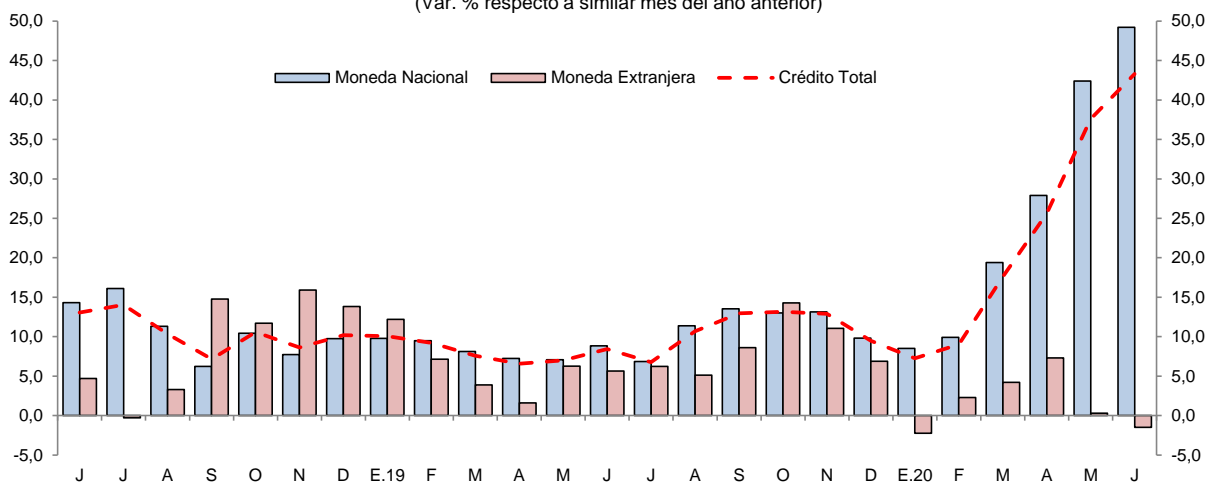

Fuente: SBS

V. EJECUCIÓN DEL PRESUPUESTO DE GASTOS DEL GOBIERNO GENERAL

1. Gasto corriente no financiero

- El gasto corriente no financiero cayó en 17,3 por ciento interanual en junio, influyendo los menores gastos de los tres niveles de gobierno, así, el gobierno nacional los disminuyó en 20,1 por ciento, gobierno regional (-17,5 por ciento) y gobiernos locales (-9,5 por ciento). El primero explicado por la disminución de otros gastos corrientes por subvenciones a personas naturales, menor monto por remuneraciones al personal militar y policial y en contratación de servicios profesionales y técnicos; en el gobierno regional influyó la ausencia de pago de sentencias y laudos arbitrales a trabajadores y pensionistas gubernamentales; y en los gobiernos locales se explicó por los menores gastos en contratación de servicios profesionales y técnicos.

- En el periodo enero-junio, el gasto corriente creció en 20,5 por ciento interanual, impulsado por los mayores gastos de los tres niveles de gobierno, en particular gobierno nacional, el cual ostentó un crecimiento acumulado de 46,3 por ciento.

Cuadro N° 10
SAN MARTÍN: GASTO CORRIENTE NO FINANCIERO ^{1/}
(Millones de soles)

	Junio			Enero - Junio		
	2019	2020	Var. % real	2019	2020	Var. % real
Gobierno nacional	54,8	44,1	-20,1	336,3	504,9	46,3
Gobierno regional	105,6	86,9	-17,5	460,7	486,7	4,8
Gobiernos locales	21,5	19,5	-9,5	108,2	115,7	6,5
Total	181,8	150,5	-17,3	905,1	1.107,2	20,5

^{1/} Información actualizada al 31 de julio de 2020.

Fuente: MEF.

Elaboración: BCRP, Sucursal Iquitos.

2. Inversión pública

- La inversión pública se contrajo en 70,9 por ciento interanual en junio, debido a la menor ejecución de obras de los tres niveles de gobierno, por la paralización de la mayoría de proyectos por la Declaratoria de Emergencia Nacional. El gobierno nacional disminuyó su inversión en 92,9 por ciento, por la paralización de la construcción de la carretera de Juanjuí-Tocache; los gobiernos locales disminuyeron su inversión en 83,9 por ciento por paralización de obras de sistemas de agua potable; y el gobierno regional la disminuyó en 25,6 por ciento, por paralización de obras de infraestructura educativa en la UGEL de Lamas y Mariscal Cáceres.
- En el periodo enero-junio, la inversión pública disminuyó en 41,1 por ciento, influyendo la menor ejecución de obras de los tres niveles de gobierno, en particular gobiernos locales y gobierno nacional, con disminuciones acumuladas de 54,6 por ciento y 40,3 por ciento, respectivamente.

Cuadro N° 11
SAN MARTÍN: INVERSIÓN PÚBLICA ^{1/2/}
(Millones de soles)

	Junio			Enero - Junio		
	2019	2020	Var. % real	2019	2020	Var. % real
Gobierno nacional	20,6	1,5	-92,9	110,5	67,0	-40,3
Gobierno regional	19,3	14,5	-25,6	82,1	67,3	-19,1
Gobiernos locales	32,6	5,3	-83,9	140,9	64,8	-54,6
Total	72,5	21,3	-70,9	333,5	199,1	-41,1

^{1/} Información actualizada al 31 de julio de 2020.

^{2/} Comprende la adquisición de activos no financieros.

Fuente: MEF.

Elaboración: BCRP, Sucursal Iquitos.

- En el periodo enero-junio, la inversión ejecutada representó el 15,6 por ciento del presupuesto institucional modificado (PIM); el gobierno regional avanzó el 23,2 por ciento; el gobierno nacional el 18,4 por ciento y los gobiernos locales avanzaron el 10,4 por ciento.

Gráfico N° 10

SAN MARTÍN: INVERSIÓN PÚBLICA
(Var. % real respecto a similar periodo del año anterior)

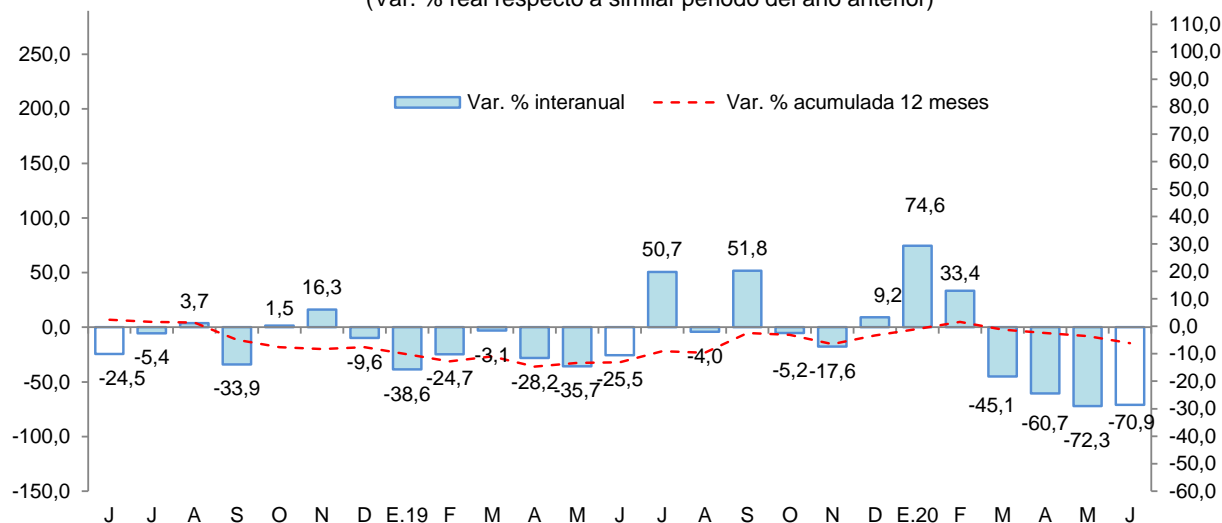

Fuente: MEF.
Elaboración: BCRP, Sucursal Iquitos.

Los proyectos con mayor monto devengado, por nivel de gobierno, son los siguientes:

- **El gobierno nacional** no registró ejecución de proyectos con devengados importantes en junio de 2020.
- **El gobierno regional** invirtió S/ 4,9 millones en la adquisición de un generador de oxígeno medicinal, ventilador mecánico, equipo de rayos X digital y camilla multipropósito para el hospital de Moyobamba; y S/ 3,3 millones en la adquisición de un generador de oxígeno medicinal, ventilador mecánico, monitor y bomba de infusión para el hospital de Tarapoto.
- **Los gobiernos locales** desembolsaron S/ 1,3 millones en el mejoramiento de la infraestructura educativa del colegio N° 0292 en el distrito de Tabalosos, cuyo devengado corresponde a valorizaciones de ejecución de obras antes de la cuarentena.

VI. ANEXOS



BANCO CENTRAL DE RESERVA DEL PERÚ – SUCURSAL QUITOS

Anexo Nº 01

SAN MARTÍN: PRODUCCIÓN AGROPECUARIA ^{1/}
(T.M.)

	2019								2020						
	Jun.	Jul.	Ago.	Set.	Oct.	Nov.	Dic.	Ene.-Dic.	Ene.	Feb.	Mar.	Abr.	May.	Jun.	
TOTAL AGRÍCOLA	470 511	471 265	431 137	422 434	424 481	466 134	478 580	5 510 514	460 785	496 244	466 595	468 588	491 585	475 442	TOTAL AGRÍCOLA
Arroz cáscara	74 439	72 387	58 205	54 415	49 906	66 046	74 529	764 956	67 084	74 320	77 513	77 981	81 911	86 768	Arroz cáscara
Plátano	32 159	32 445	29 282	32 504	32 352	33 612	33 128	392 007	33 267	31 909	29 541	32 701	32 493	32 251	Plátano
Yuca	8 005	7 295	7 026	6 914	6 846	7 516	7 013	86 025	7 239	7 503	8 802	7 084	12 439	6 748	Yuca
Naranja	2 729	7 110	8 053	4 955	5 441	2 700	2 784	46 199	1 135	857	1 221	1 104	1 789	2 931	Naranja
Papaya	2 104	2 050	1 855	1 416	2 054	2 388	2 290	22 062	2 337	2 023	2 321	1 520	2 309	2 214	Papaya
Piña	669	656	606	741	625	823	874	8 713	521	534	594	597	1 330	613	Piña
Cocotero	637	571	547	584	655	673	678	7 942	594	621	571	566	576	550	Cocotero
Tomate	178	162	302	335	381	373	344	2 777	310	237	295	204	210	116	Tomate
Pijuayo	1	1	5	1	2	4	4	194	6	15	17	32	27	27	Pijuayo
Caña de azúcar	10 738	10 477	10 546	12 580	15 039	12 415	11 701	153 527	13 485	14 801	14 445	14 207	13 879	11 863	Caña de azúcar
Maíz amarillo duro	19 760	28 840	3 006	3 188	1 263	2 223	2 631	110 910	18 900	34 583	4 672	923	7 687	16 684	Maíz amarillo duro
Palma aceitera	27 133	30 215	38 725	40 540	43 997	44 897	42 931	431 903	36 376	31 484	29 971	29 971	34 906	28 191	Palma aceitera
Cacao	5 594	4 607	4 209	3 652	4 381	5 021	3 980	54 185	4 301	4 874	4 405	4 852	5 552	6 146	Cacao
Café	14 741	6 556	1 422	622	60	42	1 693	85 440	187	3 126	9 839	26 243	22 215	10 115	Café
Sacha inchi	150	140	171	168	119	148	140	1 993	98	86	81	102	119	120	Sacha inchi
Otros agrícolas															Otros agrícolas
Stevia	230	220	135	250	200	120	190	2 475	0	0	0	0	0	0	Stevia
Algodón	0	0	0	0	0	0	0	0	0	0	0	0	0	0	Algodón
Tabaco	0	300	0	300	0	0	300	1 800	0	0	300	0	300	0	Tabaco
Aguaje	3 362	2 527	2 179	2 562	1 453	1 547	1 589	27 759	1 111	1 413	1 212	1 161	1 491	656	Aguaje
Caimito	1	0	0	0	0	0	8	756	58	147	67	183	10	4	Caimito
Cocona	152	148	134	134	182	163	100	1 512	164	166	171	152	166	212	Cocona
Pacae	9	3	0	30	195	252	477	12 822	1 651	3 261	1 697	363	20	3	Pacae
Toronja	2	1	4	2	1	1	5	39	3	3	3	4	2	3	Toronja
Resto agrícola	267 718	264 554	264 725	256 541	259 329	285 170	291 191	3 294 518	271 958	284 281	278 857	268 638	272 154	269 227	Resto agrícola
TOTAL PECUARIO	8 151	8 454	8 221	7 937	7 839	7 656	8 210	97 413	7 423	8 079	8 138	8 481	8 502	8 171	TOTAL PECUARIO
Carne de ave	3 253	3 631	3 572	3 395	3 241	3 090	3 601	40 425	3 040	3 238	3 230	3 537	3 601	3 249	Carne de ave
Carne de porcino	269	261	235	236	253	240	341	3 035	270	217	191	224	244	289	Carne de porcino
Carne de vacuno	556	533	496	480	518	537	563	6 254	531	509	511	449	517	553	Carne de vacuno
Carne de ovino	6	6	6	6	7	5	7	72	6	5	6	5	6	6	Carne de ovino
Leche	3 085	2 958	2 762	2 606	2 669	2 619	2 442	33 765	2 468	2 930	2 959	3 028	3 053	3 080	Leche
Huevos	982	1 065	1 150	1 214	1 151	1 165	1 256	13 862	1 108	1 180	1 241	1 238	1 081	994	Huevos

1/ Cifras preliminares.

Fuente: Dirección Regional del MINAGRI de San Martín.

Elaboración: BCRP - Sucursal Iquitos.



Anexo Nº 02

**SAN MARTÍN: INDICADORES DEL SECTOR PESQUERO
(T.M.)**

	2019								2020						
	Jun.	Jul.	Ago.	Set.	Oct.	Nov.	Dic.	Ene.-Dic.	Ene.	Feb.	Mar.	Abr.	May.	Jun.	
A. INGRESO OTROS DPTOS.	478	518	574	593	576	605	587	6 262	535	524	352	406	327	302	A. INGRESO OTROS DPTOS.
- Fresco	260	300	306	319	311	331	328	3 384	302	293	196	219	171	163	- Fresco
- Salpreso	12	13	15	19	18	18	21	175	15	16	8	13	9	14	- Salpreso
- Seco-salado	206	205	253	255	247	256	238	2 703	218	215	148	174	147	125	- Seco-salado
B. PRODUCCIÓN INTERNA	243	247	227	273	276	264	283	3 089	242	243	188	171	206	165	B. PRODUCCIÓN INTERNA
- Acuicultura	226	223	202	252	256	245	265	2 857	233	235	181	164	201	158	- Acuicultura
- Extracción río Huallaga	17	24	25	21	20	19	18	232	9	8	7	7	5	7	- Extracción río Huallaga
TOTAL DESEMBARQUE (A+B)	721	765	801	866	852	869	870	9 351	777	767	540	577	533	467	TOTAL DESEMBARQUE (A+B)

Fuente: Dirección Regional de la Producción de San Martín.

Elaboración: BCRP - Sucursal Iquitos.



Anexo Nº 03

SAN MARTÍN: PRODUCCIÓN DE MADERA ROLLIZA
(m³)

	2019								2020						Especies de madera
	Jun.	Jul.	Ago.	Set.	Oct.	Nov.	Dic.	Ene.-Dic.	Ene.	Feb.	Mar.	Abr.	May.	Jun.	
Especies de madera															Especies de madera
Alfaro	0	0	0	0	0	0	n.d.	n.d.	0	0	0	0	0	0	Alfaro
Ana caspi	16	30	49	12	38	5	n.d.	n.d.	0	0	0	0	0	0	Ana caspi
Bolaina	22	17	11	15	0	0	n.d.	n.d.	0	0	2	0	0	0	Bolaina
Caoba	0	0	0	0	0	0	n.d.	n.d.	0	0	0	0	0	0	Caoba
Capirona	0	0	6	1	2	25	n.d.	n.d.	0	0	0	0	0	0	Capirona
Catahua	0	0	0	0	41	9	n.d.	n.d.	0	0	0	0	0	0	Catahua
Cedro	0	0	0	0	1	0	n.d.	n.d.	0	0	0	0	0	0	Cedro
Cedro (otros)	0	0	387	187	205	45	n.d.	n.d.	91	0	0	0	0	0	Cedro (otros)
Copaiba	5	9	0	74	22	61	n.d.	n.d.	0	0	0	0	0	0	Copaiba
Cumala	143	23	19	28	50	1	n.d.	n.d.	0	0	0	0	0	0	Cumala
Estoraque	0	0	0	0	0	0	n.d.	n.d.	0	0	0	0	0	0	Estoraque
Huangana shiringa	0	0	0	0	0	0	n.d.	n.d.	0	0	0	0	0	0	Huangana shiringa
Huayruro	37	45	36	43	57	97	n.d.	n.d.	0	0	0	0	0	0	Huayruro
Ishpingo	0	0	0	0	0	0	n.d.	n.d.	0	0	0	0	0	0	Ishpingo
Leche caspi	1	0	0	0	0	0	n.d.	n.d.	0	0	0	0	0	0	Leche caspi
Manchinga	0	3	0	0	170	9	n.d.	n.d.	0	0	0	0	0	0	Manchinga
Marupa	47	68	4	9	43	6	n.d.	n.d.	2	0	0	0	0	0	Marupa
Mashonaste	0	0	0	11	7	0	n.d.	n.d.	1	0	0	0	0	3	Mashonaste
Moena	15	2	148	35	2	27	n.d.	n.d.	1	0	4	0	0	1	Moena
Papelilo caspi	20	20	82	50	23	12	n.d.	n.d.	0	0	0	0	0	0	Papelilo caspi
Pashaco	20	4	9	0	9	0	n.d.	n.d.	0	0	0	0	0	0	Pashaco
Pumaquiro	0	0	0	0	0	0	n.d.	n.d.	0	0	0	0	0	0	Pumaquiro
Quina Quina	27	14	30	91	0	27	n.d.	n.d.	0	0	0	0	0	0	Quina Quina
Quinilla	47	78	12	37	35	5	n.d.	n.d.	0	0	0	0	0	0	Quinilla
Tornillo	188	25	105	1 367	992	30	n.d.	n.d.	386	0	0	0	0	0	Tornillo
Otros	777	325	463	278	402	127	n.d.	n.d.	3	813	570	0	0	949	Otros
TOTAL	1 365	662	1 362	2 238	2 099	486	n.d.	n.d.	483	813	576	0	0	964	TOTAL

Fuente: Nodo CIEF San Martín - Autoridad Regional Ambiental.

Elaboración: BCRP - Sucursal Iquitos.



Anexo Nº 04

SAN MARTÍN: PRODUCCIÓN DE MADERA ASERRADA
(m³)

	2019								2020						
	Jun.	Jul.	Ago.	Set.	Oct.	Nov.	Dic.	Ene.-Dic.	Ene.	Feb.	Mar.	Abr.	May.	Jun.	
Especies de madera															Especies de madera
Alfaro	0	0	0	0	0	0	n.d.	n.d.	0	0	0	0	0	0	Alfaro
Ana caspi	15	28	23	8	30	2	n.d.	n.d.	8	0	0	0	0	0	Ana caspi
Bolaina	17	15	18	8	0	0	n.d.	n.d.	0	38	0	0	480	297	Bolaina
Caoba	0	0	0	0	0	0	n.d.	n.d.	0	0	0	0	0	0	Caoba
Capirona	0	0	6	1	2	14	n.d.	n.d.	0	0	0	0	0	0	Capirona
Catahua	0	0	0	0	50	0	n.d.	n.d.	0	50	0	0	0	0	Catahua
Cedro	0	0	0	0	0	0	n.d.	n.d.	9	32	0	0	0	0	Cedro
Cedro (otros)	0	0	16	0	277	48	n.d.	n.d.	0	0	65	0	0	0	Cedro (otros)
Copaiba	12	5	0	40	143	47	n.d.	n.d.	96	9	22	0	18	34	Copaiba
Cumala	148	94	11	18	42	0	n.d.	n.d.	153	171	95	0	173	196	Cumala
Estoraque	0	0	0	0	0	0	n.d.	n.d.	0	0	0	0	0	0	Estoraque
Huayruro	21	43	34	35	46	51	n.d.	n.d.	41	64	62	0	6	28	Huayruro
Ishpingo	0	0	0	0	0	0	n.d.	n.d.	0	0	0	0	0	0	Ishpingo
Leche caspi	1	0	0	0	0	0	n.d.	n.d.	0	0	0	0	0	0	Leche caspi
Manchinga	0	3	0	0	179	0	n.d.	n.d.	0	0	0	0	0	0	Manchinga
Marupa	41	24	6	24	46	5	n.d.	n.d.	19	55	25	0	0	34	Marupa
Mashonaste	3	1	0	5	7	0	n.d.	n.d.	14	4	9	0	0	0	Mashonaste
Moena	12	5	15	2	27	14	n.d.	n.d.	44	60	1	0	13	3	Moena
Papelillo caspi	16	17	66	38	25	10	n.d.	n.d.	4	28	51	0	3	0	Papelillo caspi
Pashaco	13	10	0	0	9	0	n.d.	n.d.	0	0	0	0	0	0	Pashaco
Pumaquiro	0	0	0	0	0	0	n.d.	n.d.	0	0	0	0	0	0	Pumaquiro
Quina quina	19	17	31	52	18	19	n.d.	n.d.	0	0	46	0	0	0	Quina quina
Quinilla	33	49	21	13	23	9	n.d.	n.d.	12	5	16	0	0	12	Quinilla
Rifari	14	11	17	5	50	9	n.d.	n.d.	3	9	18	0	7	6	Rifari
Riñón de huangana	0	0	0	0	0	0	n.d.	n.d.	0	0	0	0	0	0	Riñón de huangana
Tornillo	189	27	52	7	1 020	333	n.d.	n.d.	325	114	130	0	0	188	Tornillo
Zapote	0	0	0	0	4	0	n.d.	n.d.	0	0	12	0	9	126	Zapote
Otros	530	327	135	215	282	113	n.d.	n.d.	185	293	115	0	69	125	Otros
TOTAL	1 085	677	451	471	2 280	674	n.d.	n.d.	914	930	667	0	777	1 049	TOTAL

Fuente: Nodo CIEF San Martín - Autoridad Regional Ambiental.

Elaboración: BCRP - Sucursal Iquitos.



Anexo Nº 05

SAN MARTIN: PRODUCCIÓN MANUFACTURERA ^{1/}
(Índice de volumen físico: 2007=100)

C I I U	2019								2020						C I I U
	Jun.	Jul.	Ago.	Set.	Oct.	Nov.	Dic.	Ene.-Dic.	Ene.	Feb.	Mar.	Abr.	May.	Jun.	
MANUFACTURA PRIMARIA	0,0	0,0	0,0	45,8	0,0	0,0	20,7	11,4	0,0	0,0	0,0	0,0	0,0	0,0	MANUFACTURA PRIMARIA
2320 - Biodiesel	0,0	0,0	0,0	45,8	0,0	0,0	20,7	11,4	0,0	0,0	0,0	0,0	0,0	0,0	2320 - Biodiesel
MANUFACTURA NO PRIMARIA	156,8	163,9	135,3	120,4	168,2	172,9	151,0	145,9	144,4	160,4	122,2	134,0	148,4	161,8	MANUFACTURA NO PRIMARIA
1514 - Aceite y manteca	201,2	231,3	155,2	125,0	201,9	229,0	187,5	181,2	187,5	224,3	181,1	252,7	252,2	252,6	1514 - Aceite y manteca
1520 - Quesos y mantequillas	47,9	16,5	0,0	0,0	0,0	0,0	0,0	8,7	0,0	0,0	0,0	0,0	0,0	0,0	1520 - Quesos y mantequillas
1543 - Chocolates	87,4	0,0	82,7	262,1	195,9	256,9	261,2	181,8	261,2	233,9	110,2	0,0	0,0	0,0	1543 - Chocolates
1554 - Bebidas gaseosas	0,0	0,0	0,0	0,0	0,0	0,0	0,0	13,6	0,0	0,0	0,0	0,0	0,0	0,0	1554 - Bebidas gaseosas
2010 - Madera aserrada	25,4	15,8	10,6	11,0	53,4	24,9	21,2	21,2	9,4	15,2	22,2	9,4	23,4	21,1	2010 - Madera aserrada
2411 - Jabón	492,2	455,8	480,9	407,0	441,2	237,9	163,7	355,1	163,7	327,2	313,0	438,4	434,1	578,6	2411 - Jabón
2695 - Ladrillos, bloques y adoquines	23,6	37,4	32,5	25,7	27,2	30,3	42,9	37,0	22,5	35,6	11,7	1,3	10,4	11,9	2695 - Ladrillos, bloques y adoquines
2694 - Cemento	202,9	184,6	230,2	228,5	247,6	237,8	238,6	210,8	216,2	188,2	110,8	0,0	61,4	114,9	2694 - Cemento
TOTAL	145,1	151,7	125,2	114,9	155,7	160,1	141,3	135,9	133,7	148,5	113,1	124,0	137,3	149,7	TOTAL

1/ cifras preliminares

Fuente: Dirección Regional de la Producción de San Martín - Encuesta a Empresas Industriales.

Elaboración: BCRP - Sucursal Iquitos.



Anexo Nº 06

SAN MARTIN: PRODUCCIÓN MANUFACTURERA ^{1/}
(Variación porcentual)

C I I U	2019/2018								2020/2019						C I I U
	Jun.	Jul.	Ago.	Set.	Oct.	Nov.	Dic.	Ene.-Dic.	Ene.	Feb.	Mar.	Abr.	May.	Jun.	
MANUFACTURA PRIMARIA	-	-100,0	-100,0	-	-	-	-	-50,5	-100,0	-100,0	-	-	-	-	MANUFACTURA PRIMARIA
2320 - Biodiesel	-	-100,0	-100,0	-	-	-	-	-50,5	-100,0	-100,0	-	-	-	-	2320 - Biodiesel
MANUFACTURA NO PRIMARIA	31,9	28,4	-13,8	-15,4	16,0	23,0	4,2	3,8	4,3	32,7	-11,2	7,2	-7,7	3,2	MANUFACTURA NO PRIMARIA
1514 - Aceite y manteca	52,3	65,4	-6,3	-16,5	16,7	46,7	12,1	29,3	9,3	79,6	5,9	57,1	17,4	25,6	1514 - Aceite y manteca
1520 - Quesos y mantequillas	-30,6	-73,3	-100,0	-100,0	-100,0	-100,0	-	-100,0	-100,0	-	-	-	-100,0	-100,0	1520 - Quesos y mantequillas
1543 - Chocolates	-	-100,0	-63,4	151,6	55,0	19,8	-0,5	-46,1	57,4	14,0	-62,4	-100,0	-100,0	-100,0	1543 - Chocolates
1554 - Bebidas gaseosas	-100,0	-100,0	-100,0	-	-	-100,0	-100,0	-100,0	-100,0	-100,0	-	-	-	-	1554 - Bebidas gaseosas
2010 - Madera aserrada	-17,9	-62,1	-89,6	-87,6	3,0	15,2	-4,1	-14,3	106,2	3,5	-22,4	-25,0	-26,0	-17,1	2010 - Madera aserrada
2411 - Jabón	117,6	141,8	32,9	-3,2	15,0	4,2	-25,9	8,7	-33,1	-3,4	-14,9	45,5	31,7	17,6	2411 - Jabón
2695 - Ladrillos, bloques y adoquines	-27,3	-31,5	6,0	-38,8	-51,3	-21,7	-8,7	-62,3	-16,1	-51,2	-77,8	-97,0	-64,3	-49,7	2695 - Ladrillos, bloques y adoquines
2694 - Cemento	18,5	-8,3	7,2	4,3	18,1	8,0	12,3	-40,5	14,9	-10,5	-41,7	-100,0	-69,0	-43,4	2694 - Cemento
TOTAL	31,9	19,5	-18,0	-12,9	16,0	20,4	2,9	3,1	0,2	32,7	-11,2	7,2	-7,7	3,2	TOTAL

^{1/} cifras preliminares

Fuente: Dirección Regional de la Producción de San Martín - Encuesta a Empresas Industriales.

Elaboración: BCRP - Sucursal Iquitos.



Anexo Nº 07

**TARAPOTO: EMPLEO FORMAL URBANO EN EMPRESAS DE 10 Y MÁS TRABAJADORES
POR SECTORES ECONÓMICOS
(Variación porcentual con respecto al mismo mes del año anterior)**

Año	Mes	Primario ^{1/}	Industria	Comercio	Transporte	Servicios ^{2/}	Total ^{4/}
2019	JUN.	-4,7	-12,4	11,3	2,4	1,0	2,9
	JUL.	-9,1	-11,2	13,0	-3,2	2,8	3,9
	AGO.	-6,9	-8,9	9,6	-3,9	2,6	3,0
	SET.	-7,4	-14,4	10,2	-2,1	-2,0	0,6
	OCT.	-5,7	-11,7	9,8	-3,8	2,2	2,8
	NOV.	-6,3	-13,4	11,4	-4,2	-0,2	1,9
	DIC.	-6,0	-12,9	9,9	-4,9	0,0	1,7
2020	ENE.	n.d.	n.d.	n.d.	n.d.	n.d.	3,0
	FEB.	n.d.	n.d.	n.d.	n.d.	n.d.	-3,1
	MAR.	n.d.	n.d.	n.d.	n.d.	n.d.	-19,0
	ABR.	n.d.	n.d.	n.d.	n.d.	n.d.	n.d.
	MAY.	n.d.	n.d.	n.d.	n.d.	n.d.	n.d.
	JUN. ^{3/}	n.d.	n.d.	n.d.	n.d.	n.d.	n.d.

Nota: La información corresponde al primer día de cada mes.

1/ Conformada por las subramas agricultura, pesca y minería.

2/ Conformada por las subramas servicios prestados a empresas, restaurantes y hoteles, establecimientos financieros, enseñanza, servicios sociales y comunales; y electricidad, gas y agua.

3/ Preliminar.

4/ A partir de enero 2020 corresponde al empleo formal asalariado privado según planilla electrónica.

Fuente: MTPE – Encuesta Nacional de Variación Mensual del Empleo (ENVME).

Elaboración: BCRP - Sucursal Iquitos.

Anexo Nº 08

SAN MARTÍN: EXPORTACIONES POR GRUPO DE PRODUCTOS
(Valor FOB - Millones de US\$)

	2019								2020						
	Jun.	Jul.	Ago.	Set.	Oct.	Nov.	Dic.	Ene.-Dic.	Ene.	Feb.	Mar.	Abr.	May.	Jun.	
1. Productos tradicionales	1,7	2,7	2,5	3,4	2,9	4,0	2,6	24,5	1,6	1,2	0,5	0,8	1,6	2,3	1. Productos tradicionales
- Algodón	0,0	0,0	0,0	0,0	0,0	0,0	0,0	0,0	0,0	0,0	0,0	0,0	0,0	0,2	- Algodón
- Café verde en grano seco	1,7	2,7	2,5	3,4	2,9	4,0	2,6	24,5	1,6	1,2	0,5	0,8	1,6	2,1	- Café verde en grano seco
2. Productos no tradicionales	9,2	6,2	7,2	5,1	7,0	8,5	9,5	79,4	10,9	16,6	7,9	5,0	5,5	5,2	2. Productos no tradicionales
- Forestales	0,0	0,0	0,0	0,0	0,0	0,0	0,0	0,1	0,0	0,0	0,0	0,0	0,0	0,0	- Forestales
* Madera aserrada	0,0	0,0	0,0	0,0	0,0	0,0	0,0	0,1	0,0	0,0	0,0	0,0	0,0	0,0	* Madera aserrada
* Tablillas y Frisos	0,0	0,0	0,0	0,0	0,0	0,0	0,0	0,0	0,0	0,0	0,0	0,0	0,0	0,0	* Tablillas y Frisos
* Machihembrado	0,0	0,0	0,0	0,0	0,0	0,0	0,0	0,0	0,0	0,0	0,0	0,0	0,0	0,0	* Machihembrado
* Otros acabados	0,0	0,0	0,0	0,0	0,0	0,0	0,0	0,0	0,0	0,0	0,0	0,0	0,0	0,0	* Otros acabados
- Pesqueros	0,0	0,0	0,0	0,0	0,0	0,0	0,0	0,0	0,0	0,0	0,0	0,0	0,0	0,0	- Pesqueros
* Paiche salado	0,0	0,0	0,0	0,0	0,0	0,0	0,0	0,0	0,0	0,0	0,0	0,0	0,0	0,0	* Paiche salado
- Agroindustriales	7,7	4,6	6,5	5,0	7,0	8,3	7,3	71,2	7,8	7,7	3,5	4,4	5,3	3,3	- Agroindustriales
* Conservas de palmito	0,7	0,7	0,7	0,6	0,6	0,7	1,0	8,4	0,3	1,0	0,7	0,8	0,6	0,6	* Conservas de palmito
* Tabaco negro / rubio	0,0	0,4	0,3	0,5	0,2	0,2	0,3	2,9	0,0	0,0	0,0	0,0	0,7	0,0	* Tabaco negro / rubio
* Manteca y aceite de palma	0,3	0,1	0,3	0,5	0,1	0,5	0,2	2,9	0,3	0,7	0,5	0,2	0,5	0,1	* Manteca y aceite de palma
* Cacao y cáscara de cacao	2,1	2,9	2,7	0,8	2,3	1,6	1,4	20,2	1,3	1,4	0,6	0,7	2,2	1,7	* Cacao y cáscara de cacao
* Aceite de sachá inchi	1,4	0,4	0,3	1,2	1,2	2,0	1,7	13,3	1,6	1,5	1,6	2,7	1,3	0,9	* Aceite de sachá inchi
* Uña de gato	0,0	0,0	0,0	0,0	0,0	0,0	0,0	0,0	0,0	0,0	0,0	0,0	0,0	0,0	* Uña de gato
* Chocolates	0,0	0,0	0,0	0,0	0,0	0,0	0,0	0,0	0,0	0,0	0,0	0,0	0,0	0,0	* Chocolates
* Puros	0,0	0,0	0,0	0,0	0,0	0,1	0,0	0,3	0,0	0,0	0,0	0,0	0,0	0,0	* Puros
* Otros ^{1/}	3,2	0,0	2,2	1,4	2,6	3,2	2,8	23,2	4,3	3,2	0,1	0,0	0,0	0,0	* Otros ^{1/}
- Resto ^{2/}	1,5	1,6	0,7	0,0	0,0	0,1	2,1	8,1	3,0	8,8	4,4	0,6	0,2	1,8	- Resto ^{2/}
TOTAL EXPORTACIONES (1+2)	10,9	8,9	9,8	8,4	9,9	12,4	12,1	103,8	12,5	17,8	8,3	5,8	7,1	7,5	TOTAL EXPORTACIONES (1+2)

1/ Plantas vivas, achiote, maca, semillas de pijuayo, etc.

2/ Manufactura de piedras preciosas, bisutería, material publicitario, objetos de adorno, etc.

Fuente: SUNAT.

Elaboración: BCRP - Sucursal Iquitos.



Anexo Nº 09

SAN MARTÍN: EJECUCIÓN DEL PRESUPUESTO DE GASTOS DEL GOBIERNO NACIONAL ^{1/}
(Millones de soles)

	2019								2020						
	Jun.	Jul.	Ago.	Set.	Oct.	Nov.	Dic.	Ene.-Dic.	Ene.	Feb.	Mar.	Abr.	May.	Jun.	
GASTOS NO FINANCIEROS	78,0	169,3	84,0	91,9	112,6	116,3	137,6	1 197,8	70,8	90,5	95,2	157,4	112,5	45,6	GASTOS NO FINANCIEROS
a. GASTOS CORRIENTES	54,8	91,8	51,5	43,5	75,1	73,9	67,7	739,8	50,5	70,5	83,8	144,9	110,9	44,1	a. GASTOS CORRIENTES
1. Personal y obligaciones	22,5	24,9	20,4	20,5	21,0	22,7	27,5	261,0	20,9	19,0	19,2	19,7	22,0	19,3	1. Personal y obligaciones
2. Pensiones y prestaciones sociales	1,4	6,9	0,7	0,6	0,5	0,2	2,4	19,5	1,6	1,7	1,6	1,9	5,5	5,5	2. Pensiones y prestaciones sociales
3. Bienes y servicios	11,9	30,4	14,1	11,7	34,2	26,9	22,6	237,5	24,5	12,0	8,3	27,7	7,6	9,2	3. Bienes y servicios
4. Otros gastos corrientes	18,7	19,9	17,7	8,7	19,5	19,8	13,3	178,3	3,5	21,8	53,1	79,9	75,7	10,2	5. Otros gastos corrientes
5. Donaciones y transferencias	0,3	9,8	- 1,3	2,0	0,0	4,3	1,9	43,5	0,0	16,0	1,6	15,8	0,1	0,0	5. Donaciones y transferencias
b. GASTOS DE CAPITAL	23,2	77,4	32,5	48,4	37,4	42,4	69,9	458,0	20,4	20,0	11,3	12,4	1,5	1,5	b. GASTOS DE CAPITAL
1. Adquisición de activos no financieros	20,6	74,4	32,4	48,4	37,4	42,3	55,3	400,8	20,4	20,0	11,3	12,3	1,5	1,5	1. Adquisición de activos no financieros
2. Otros gastos de capital	0,0	2,8	0,0	0,0	0,0	0,1	14,6	46,5	0,0	0,0	0,0	0,1	0,0	0,0	2. Donaciones y transferencias
3. Donaciones y transferencias	2,7	0,2	0,1	0,0	0,0	0,0	0,0	10,7	0,0	0,0	0,0	0,0	0,0	0,0	3. Otros gastos de capital

1/ Información actualizada al 31 de julio de 2020.

Fuente: MEF.

Elaboración: BCRP - Sucursal Iquitos.



Anexo Nº 10

SAN MARTÍN: EJECUCIÓN DEL PRESUPUESTO DE GASTOS DEL GOBIERNO REGIONAL ^{1/}
(Millones de soles)

	2019								Ene.-Dic.	2020						
	Jun.	Jul.	Ago.	Set.	Oct.	Nov.	Dic.	Ene.		Feb.	Mar.	Abr.	May.	Jun.		
GASTOS NO FINANCIEROS	124,9	119,7	148,0	114,1	110,1	125,0	244,9	1 404,5	81,6	92,3	96,5	92,3	89,9	101,4	GASTOS NO FINANCIEROS	
a. GASTOS CORRIENTES	105,6	84,6	122,4	87,1	88,8	93,7	162,5	1 099,9	73,9	72,1	83,7	85,5	84,6	86,9	a. GASTOS CORRIENTES	
1. Personal y obligaciones	57,2	62,5	57,1	59,6	59,3	64,1	92,1	734,5	61,6	57,0	62,0	64,8	62,4	61,7	1. Personal y obligaciones	
2. Pensiones y prestaciones sociales	3,5	4,5	3,8	4,3	3,9	4,0	6,6	49,5	4,7	3,6	3,5	3,8	3,5	3,6	2. Pensiones y prestaciones sociales	
3. Bienes y servicios	16,1	16,9	61,4	23,2	25,6	25,7	53,8	275,9	7,5	11,5	18,2	17,0	18,7	21,6	3. Bienes y servicios	
4. Donaciones y transferencias	0,0	0,6	0,0	0,0	0,0	0,0	0,0	1,1	0,0	0,0	0,0	0,0	0,0	0,0	4. Donaciones y transferencias	
5. Otros gastos corrientes	28,8	0,0	0,0	0,0	0,0	0,0	9,9	38,9	0,0	0,0	0,0	0,0	0,0	0,0	5. Otros gastos corrientes	
b. GASTOS DE CAPITAL	19,3	35,1	25,5	26,9	21,2	31,3	82,4	304,6	7,7	20,2	12,8	6,8	5,3	14,5	b. GASTOS DE CAPITAL	
1. Adquisición de activos no financieros	19,3	35,1	25,5	26,9	21,2	31,3	82,4	304,6	7,7	20,2	12,8	6,8	5,3	14,5	1. Adquisición de activos no financieros	
2. Donaciones y transferencias	0,0	0,0	0,0	0,0	0,0	0,0	0,0	0,0	0,0	0,0	0,0	0,0	0,0	0,0	2. Donaciones y transferencias	
3. Otros gastos de capital	0,0	0,0	0,0	0,0	0,0	0,0	0,0	0,0	0,0	0,0	0,0	0,0	0,0	0,0	3. Otros gastos de capital	

1/ Información actualizada al 31 de julio de 2020.

Fuente: MEF.

Elaboración: BCRP - Sucursal Iquitos.



Anexo Nº 11

SAN MARTÍN: EJECUCIÓN DEL PRESUPUESTO DE GASTOS DE LOS GOBIERNOS LOCALES 1/
(Millones de soles)

	2019								2020						
	Jun.	Jul.	Ago.	Set.	Oct.	Nov.	Dic.	Ene.-Dic.	Ene.	Feb.	Mar.	Abr.	May.	Jun.	
GASTOS NO FINANCIEROS	54,1	47,5	61,5	73,4	73,8	51,4	108,3	664,9	21,7	35,7	43,3	27,3	27,7	24,8	GASTOS NO FINANCIEROS
a. GASTOS CORRIENTES	21,5	23,5	23,7	21,3	23,0	20,7	35,1	255,4	15,8	16,2	24,9	21,7	17,6	19,5	a. GASTOS CORRIENTES
1. Personal y obligaciones	3,4	5,0	3,7	3,7	4,3	4,2	5,3	48,8	4,9	3,2	4,8	3,8	3,9	3,6	1. Personal y obligaciones
2. Pensiones y prestaciones sociales	1,1	1,4	1,7	1,3	1,3	1,2	2,1	14,1	0,4	0,6	1,0	0,8	1,5	1,7	2. Pensiones y prestaciones sociales
3. Bienes y servicios	15,8	15,9	16,7	14,6	16,0	14,4	21,6	175,7	10,3	11,9	17,9	16,6	11,7	13,6	3. Bienes y servicios
4. Donaciones y transferencias	0,9	0,9	1,3	1,4	1,2	0,7	5,6	13,7	0,2	0,2	0,4	0,4	0,3	0,4	4. Donaciones y transferencias
5. Otros gastos corrientes	0,2	0,3	0,2	0,3	0,2	0,2	0,5	3,2	0,2	0,3	0,8	0,2	0,1	0,2	5. Otros gastos corrientes
b. GASTOS DE CAPITAL	32,6	24,0	37,9	52,1	50,8	30,7	73,2	409,5	5,9	19,5	18,4	5,6	10,2	5,3	b. GASTOS DE CAPITAL
1. Adquisición de activos no financieros	32,6	24,0	37,9	52,1	50,8	30,2	73,2	409,1	5,9	19,5	18,4	5,6	10,2	5,3	1. Adquisición de activos no financieros
2. Donaciones y transferencias	0,0	0,0	0,0	0,0	0,0	0,4	0,0	0,4	0,0	0,0	0,0	0,0	0,0	0,0	2. Donaciones y transferencias
3. Otros gastos de capital	0,0	0,0	0,0	0,0	0,0	0,0	0,0	0,0	0,0	0,0	0,0	0,0	0,0	0,0	3. Otros gastos de capital

1/ Información actualizada al 31 de julio de 2020.

Fuente: MEF.

Elaboración: BCRP - Sucursal Iquitos.



Anexo Nº 12

SAN MARTÍN: INVERSIÓN NO FINANCIERA DEL GOBIERNO NACIONAL ^{1/}
(Millones de soles)

FUNCIONES	2019								2020						FUNCIONES
	Jun.	Jul.	Ago.	Set.	Oct.	Nov.	Dic.	Ene.-Dic.	Ene.	Feb.	Mar.	Abr.	May.	Jun.	
AGROPECUARIA	1,3	1,2	1,8	0,8	1,1	3,1	2,1	16,7	1,9	0,6	0,8	0,3	0,4	0,2	AGROPECUARIA
CULTURA Y DEPORTE	0,0	0,0	0,0	0,0	0,1	0,0	0,1	0,1	0,0	0,0	0,0	0,0	0,0	0,0	CULTURA Y DEPORTE
EDUCACIÓN	2,6	6,7	2,4	2,8	3,2	5,6	11,8	39,7	1,0	1,3	2,6	0,6	0,1	0,0	EDUCACIÓN
ENERGÍA	0,0	0,0	0,0	0,0	0,0	0,0	0,0	0,1	0,0	0,0	0,0	0,0	0,0	0,0	ENERGÍA
INDUSTRIA	0,2	0,3	0,1	1,7	0,4	0,4	0,7	4,5	0,0	0,1	0,0	0,0	0,0	0,1	INDUSTRIA
JUSTICIA	0,0	0,1	0,1	0,1	0,1	1,0	3,5	5,1	0,0	0,2	0,0	0,1	0,0	0,3	JUSTICIA
AMBIENTE	0,7	0,1	4,1	0,2	0,4	0,8	0,3	8,8	0,0	0,3	1,6	0,5	0,1	0,0	AMBIENTE
ORDEN PUBLICO Y SEGURIDAD	2,0	4,2	4,8	6,9	7,5	5,3	5,6	56,2	0,3	1,0	1,5	0,7	0,0	0,0	ORDEN PUBLICO Y SEGURIDAD
PESCA	0,0	0,0	0,0	0,0	0,0	0,0	0,0	0,0	0,0	0,0	0,0	0,0	0,0	0,0	PESCA
PLANEAMIENTO, GESTION Y RESERVA	0,1	0,0	0,0	0,0	0,0	0,2	1,3	2,1	0,0	0,0	0,0	0,0	0,0	0,0	PLANEAMIENTO, GESTION Y RESERVA
PROTECCIÓN SOCIAL	0,0	0,0	0,0	0,0	0,0	0,0	0,0	0,0	0,0	0,0	0,0	0,0	0,0	0,0	PROTECCIÓN SOCIAL
SANEAMIENTO	0,8	0,7	0,7	10,8	1,3	4,7	10,9	32,2	0,1	4,5	3,8	1,5	0,1	0,1	SANEAMIENTO
TRABAJO	0,1	0,0	0,0	0,0	0,0	0,0	0,0	0,1	0,0	0,0	0,0	0,0	0,0	0,0	TRABAJO
TRANSPORTE	12,1	15,4	17,6	24,4	23,1	21,0	18,7	182,9	17,0	11,9	0,6	8,6	0,7	0,7	TRANSPORTE
COMUNICACIONES	0,0	45,1	0,0	0,0	-0,1	0,0	0,0	45,1	0,0	0,0	0,0	0,0	0,0	0,0	COMUNICACIONES
TURISMO	0,6	0,6	0,8	0,6	0,4	0,3	0,4	7,2	0,1	0,2	0,5	0,0	0,0	0,0	TURISMO
VIVIENDA Y DESARROLLO URBANO	0,0	0,0	0,0	0,0	0,0	0,0	0,0	0,0	0,0	0,0	0,0	0,0	0,0	0,0	VIVIENDA Y DESARROLLO URBANO
TOTAL INVERSIONES	20,6	74,4	32,4	48,4	37,4	42,3	55,3	400,8	20,4	20,0	11,3	12,3	1,5	1,5	TOTAL INVERSIONES

1/ Información actualizada al 31 de julio de 2020.

Fuente: MEF.

Elaboración: BCRP - Sucursal Iquitos.



Anexo Nº 13

SAN MARTÍN: INVERSIÓN NO FINANCIERA DEL GOBIERNO REGIONAL ^{1/}
(Millones de soles)

FUNCIONES	2019								2020						FUNCIONES
	Jun.	Jul.	Ago.	Set.	Oct.	Nov.	Dic.	Ene.-Dic.	Ene.	Feb.	Mar.	Abr.	May.	Jun.	
AGROPECUARIA	1,0	1,5	1,5	1,6	2,1	3,2	7,9	21,8	0,0	1,2	1,0	1,0	0,5	1,0	AGROPECUARIA
CULTURA Y DEPORTE	0,5	0,6	0,7	3,4	0,8	2,9	6,7	19,5	0,0	0,6	0,4	0,4	0,1	0,0	CULTURA Y DEPORTE
EDUCACIÓN	8,1	10,0	14,0	5,1	9,3	14,9	30,7	116,6	1,2	10,0	7,1	3,0	0,8	0,2	EDUCACIÓN
ENERGÍA	0,0	0,0	0,0	0,0	0,0	0,0	0,1	0,2	0,0	0,0	0,0	0,0	0,0	0,0	ENERGÍA
INDUSTRIA	0,0	0,1	0,0	0,0	0,0	0,0	0,0	0,1	0,0	0,0	0,2	0,0	0,0	0,0	INDUSTRIA
MEDIO AMBIENTE	0,3	0,1	0,7	0,2	0,4	0,6	1,7	4,1	0,0	0,1	0,0	0,1	0,0	0,0	MEDIO AMBIENTE
MINERÍA	0,0	0,0	0,0	0,0	0,0	0,0	0,0	0,1	0,0	0,0	0,0	0,0	0,0	0,0	MINERÍA
ORDEN PUBLICO Y SEGURIDAD	0,0	0,0	0,0	0,0	0,0	0,0	0,0	0,0	0,0	0,0	0,0	0,0	0,0	0,1	ORDEN PUBLICO Y SEGURIDAD
PESCA	0,0	0,0	0,0	0,0	0,0	0,2	0,3	1,0	0,0	0,0	0,1	0,3	0,1	0,0	PESCA
PLANEAMIENTO, GESTION Y RESERVA	2,1	2,8	2,9	3,3	2,1	2,4	7,7	33,7	2,2	2,5	1,7	1,7	1,8	2,1	PLANEAMIENTO, GESTION Y RESERVA
SALUD	5,1	16,7	2,9	9,7	4,2	4,4	15,9	72,3	0,3	0,3	0,4	0,1	1,2	10,7	SALUD
SANEAMIENTO	0,1	0,7	0,1	0,2	0,2	0,8	4,2	6,2	0,0	0,7	0,5	0,1	0,1	0,1	SANEAMIENTO
TRANSPORTE	1,9	2,2	1,4	3,1	1,9	1,7	6,6	26,1	4,0	4,8	1,2	0,2	0,6	0,2	TRANSPORTE
COMUNICACIONES	0,0	0,0	0,0	0,0	0,0	0,0	0,0	0,1	0,0	0,0	0,0	0,0	0,0	0,0	COMUNICACIONES
TURISMO	0,1	0,2	0,1	0,3	0,1	0,1	0,5	1,6	0,0	0,0	0,0	0,0	0,0	0,0	TURISMO
VIVIENDA Y DESARROLLO URBANO	0,0	0,0	1,1	0,0	0,0	0,0	0,0	1,1	0,0	0,0	0,0	0,0	0,0	0,0	VIVIENDA Y DESARROLLO URBANO
TOTAL INVERSIONES	19,3	35,1	25,5	26,9	21,2	31,3	82,4	304,6	7,7	20,2	12,8	6,8	5,3	14,5	TOTAL INVERSIONES

1/ Información actualizada al 31 de julio de 2020.

Fuente: MEF.

Elaboración: BCRP - Sucursal Iquitos.



Anexo Nº 14

SAN MARTÍN: INVERSIÓN NO FINANCIERA DE LOS GOBIERNOS LOCALES ^{1/}
(Millones de soles)

FUNCIONES	2019								2020						FUNCIONES
	Jun.	Jul.	Ago.	Set.	Oct.	Nov.	Dic.	Ene.-Dic.	Ene.	Feb.	Mar.	Abr.	May.	Jun.	
AGROPECUARIA	0,7	0,8	0,7	0,8	0,9	0,6	1,2	6,8	0,1	0,2	0,2	0,0	0,0	0,1	AGROPECUARIA
CULTURA Y DEPORTE	0,6	0,5	0,4	0,8	0,9	1,0	2,1	8,1	0,5	0,4	0,6	0,1	0,2	0,3	CULTURA Y DEPORTE
COMERCIO	0,2	0,0	0,0	0,0	0,1	0,1	0,3	1,3	0,1	0,1	0,0	0,0	0,0	0,0	COMERCIO
EDUCACIÓN	4,1	2,4	7,6	5,8	4,5	6,0	10,6	72,5	0,4	2,1	2,3	0,5	0,5	1,6	EDUCACIÓN
ENERGÍA	0,2	0,2	0,0	0,9	0,1	0,0	0,2	1,8	0,0	0,1	0,0	0,2	0,0	0,0	ENERGÍA
INDUSTRIA	0,0	0,0	0,0	0,5	0,0	0,0	0,0	0,5	0,0	0,0	0,0	0,0	0,0	0,0	INDUSTRIA
AMBIENTE	1,0	0,8	0,6	0,7	0,9	1,0	1,0	7,2	0,3	0,2	0,2	0,1	0,1	0,1	AMBIENTE
ORDEN PUBLICO Y SEGURIDAD	1,6	2,1	1,6	2,1	1,6	0,2	3,7	14,8	0,1	0,1	0,2	1,7	0,8	0,1	ORDEN PUBLICO Y SEGURIDAD
PLANEAMIENTO, GESTION Y RESERVA	2,2	1,3	1,7	4,9	2,7	3,8	4,4	25,2	0,3	0,7	0,7	0,3	1,5	1,1	PLANEAMIENTO, GESTION Y RESERVA
PROTECCION SOCIAL	0,3	0,1	0,0	0,0	0,1	0,1	0,4	1,4	0,0	0,1	0,3	0,1	0,0	0,0	PROTECCION SOCIAL
SALUD	0,7	-0,5	0,3	0,2	0,1	0,2	0,3	2,5	0,1	0,0	0,0	0,0	0,1	0,1	SALUD
SANEAMIENTO	12,5	8,3	11,3	23,5	29,0	9,6	33,7	172,4	2,3	10,4	7,0	1,1	5,6	0,5	SANEAMIENTO
TRABAJO	0,0	0,0	0,0	0,0	0,0	0,0	0,0	0,1	0,0	0,0	0,0	0,0	0,0	0,0	TRABAJO
TRANSPORTE	7,3	5,8	12,2	10,3	6,3	4,7	11,3	76,5	1,2	4,5	5,1	1,0	1,1	1,3	TRANSPORTE
COMUNICACIONES	0,0	0,0	0,0	0,0	0,0	0,0	0,0	0,0	0,0	0,0	0,0	0,0	0,0	0,0	COMUNICACIONES
TURISMO	-0,2	0,2	0,1	0,0	0,1	0,1	0,4	1,1	0,0	0,0	0,0	0,0	0,0	0,0	TURISMO
VIVIENDA Y DESARROLLO URBANO	1,2	2,0	1,4	1,5	3,7	2,7	3,6	16,8	0,5	0,7	1,6	0,6	0,1	0,1	VIVIENDA Y DESARROLLO URBANO
TOTAL INVERSIONES	32,6	24,0	37,9	52,1	50,8	30,2	73,2	409,1	5,9	19,5	18,4	5,6	10,2	5,3	TOTAL INVERSIONES

1/ Información actualizada al 31 de julio de 2020.

Fuente: MEF.

Elaboración: BCRP - Sucursal Iquitos.



Anexo Nº 15

SAN MARTÍN: DEPÓSITOS ^{1/}
(Saldos en millones de soles)

	2019							2020						
	Jun.	Jul.	Ago.	Set.	Oct.	Nov.	Dic.	Ene.	Feb.	Mar.	Abr.	May.	Jun.	
A. BANCA MÚLTIPLE	674	694	721	739	750	760	757	673	661	681	700	865	953	A. BANCA MÚLTIPLE
B. EMPRESAS FINANCIERAS	6	6	6	7	8	8	9	9	9	9	9	9	9	B. EMPRESAS FINANCIERAS
C. CAJAS MUNICIPALES	208	223	224	220	222	225	230	233	234	247	273	273	298	C. CAJAS MUNICIPALES
D. CAJAS RURALES	0	0	0	0	0	0	0	0	0	0	0	0	0	D. CAJAS RURALES
E. BANCO DE LA NACIÓN	219	221	225	225	227	230	262	279	273	283	311	326	325	E. BANCO DE LA NACIÓN
DEPÓSITOS TOTALES	1 107	1 144	1 176	1 191	1 208	1 224	1 258	1 194	1 178	1 220	1 292	1 474	1 586	DEPÓSITOS TOTALES

1/ cifras preliminares.

Fuente: SBS y AFP.

Elaboración: BCRP - Sucursal Iquitos.



Anexo Nº 16

SAN MARTÍN: CRÉDITO ^{1/}
(Saldos en millones de soles)

	2019							2020						
	Jun.	Jul.	Ago.	Set.	Oct.	Nov.	Dic.	Ene.	Feb.	Mar.	Abr.	May.	Jun.	
A. BANCA MÚLTIPLE	1 782	1 775	1 778	1 779	1 786	1 799	1 794	1 745	1 762	1 740	1 723	1 822	1 871	A. BANCA MÚLTIPLE
B. EMPRESAS FINANCIERAS	208	211	215	218	226	233	236	240	245	245	240	236	236	B. EMPRESAS FINANCIERAS
C. CAJAS MUNICIPALES	572	568	578	579	585	590	592	591	597	582	570	567	568	C. CAJAS MUNICIPALES
D. CAJAS RURALES	12	12	11	11	12	11	11	11	11	11	11	11	11	D. CAJAS RURALES
E. EDPYMES	12	12	12	12	12	12	13	13	14	14	13	13	12	E. EDPYMES
F. BANCO DE LA NACIÓN ^{2/}	201	200	201	202	202	202	202	203	204	203	199	196	192	F. BANCO DE LA NACIÓN ^{2/}
G. AGROBANCO ^{3/}	45	44	44	50	50	50	45	45	45	46	46	46	46	G. AGROBANCO ^{3/}
TOTAL	2 832	2 822	2 839	2 852	2 872	2 899	2 893	2 849	2 878	2 840	2 802	2 890	2 936	TOTAL
Moneda Nacional	2 779	2 775	2 792	2 804	2 825	2 852	2 851	2 811	2 836	2 801	2 765	2 853	2 900	Moneda Nacional
Moneda Extranjera	53	47	48	48	47	47	43	38	42	39	37	37	36	Moneda Extranjera

1/ cifras preliminares.

2/ Solo considera los créditos de consumo e hipotecario.

3/ No considera los créditos a las demás empresas del Sistema Financiero.

Fuente: SBS y AFP.

Elaboración: BCRP - Sucursal Iquitos.



Anexo Nº 17

SAN MARTÍN: TASA DE MOROSIDAD ^{1/}
(En porcentaje)

ENTIDADES FINANCIERAS	2019							2020						ENTIDADES FINANCIERAS
	Jun.	Jul.	Ago.	Set.	Oct.	Nov.	Dic.	Ene.	Feb.	Mar.	Abr.	May.	Jun.	
Banca Múltiple	11,1	10,9	11,0	10,9	10,9	10,2	9,6	10,3	10,0	9,8	10,6	9,2	n.d.	Banca Múltiple
Empresas Financieras	6,5	6,5	6,4	6,2	6,1	5,6	4,9	5,5	5,5	5,4	5,7	6,0	n.d.	Empresas Financieras
Cajas Municipales	7,1	7,7	8,1	8,4	8,4	8,0	8,2	8,4	8,6	8,5	8,6	8,6	n.d.	Cajas Municipales
Cajas Rurales de Ahorro y Crédito	25,5	30,2	35,1	36,3	38,1	39,4	38,9	40,0	40,5	41,1	42,0	41,8	n.d.	Cajas Rurales de Ahorro y Crédito
EDPYMEs	6,6	6,9	6,5	6,5	6,6	5,5	4,4	5,3	5,4	4,8	5,3	5,4	n.d.	EDPYMEs
Banco de la Nación ^{2/}	2,0	2,1	2,2	2,3	2,3	2,3	2,3	2,3	2,4	2,4	2,5	2,6	n.d.	Banco de la Nación ^{2/}
Agrobanco ^{3/}	82,6	83,4	84,6	86,0	87,0	87,2	85,7	85,8	84,8	84,7	85,2	85,0	n.d.	Agrobanco ^{3/}
TOTAL	10,4	10,5	10,7	10,8	10,8	10,2	9,7	10,2	10,0	9,9	10,5	9,7	n.d.	TOTAL

1/ Cifras preliminares, calculadas en base a: (créditos vencidos + créditos en cobranza judicial) / colocaciones brutas.

2/ Solo considera los créditos de consumo e hipotecario.

3/ No considera los créditos a las demás empresas del Sistema Financiero.

Fuente: SBS y AFP.

Elaboración: BCRP - Sucursal Iquitos.

