

BANCO CENTRAL DE RESERVA DEL PERÚ
SUCURSAL IQUITOS



SAN MARTÍN: Síntesis de Actividad Económica
FEBRERO 2020¹

Departamento de Estudios Económicos

¹ En el presente informe participaron Arnulfo Cumbicus y Mario López.

ÍNDICE

	<i>Página</i>
RESUMEN EJECUTIVO.....	3
I. ACTIVIDAD PRODUCTIVA.....	5
1. Actividad primaria.....	5
1.1 Sector agropecuario.....	5
1.2 Sector pesca.....	6
2. Otros indicadores sectoriales.....	6
2.1 Sector manufactura.....	7
2.2 Despachos de cemento.....	7
2.3 Arribos de turistas a establecimientos de hospedaje.....	8
II. ASPECTOS LABORALES.....	9
1. Empleo.....	9
III. SECTOR EXTERNO.....	9
1. Exportaciones.....	9
IV. CRÉDITO Y DEPÓSITOS.....	10
1. Crédito.....	10
2. Depósitos.....	12
V. EJECUCIÓN DEL PRESUPUESTO DE GASTOS DEL GOBIERNO GENERAL.....	14
1. Gasto corriente no financiero.....	14
VI. ANEXOS.....	17

RESUMEN EJECUTIVO

Principales hechos de importancia

- En febrero, el sector **agropecuario** avanzó 11,6 por ciento interanual, influyendo el desempeño positivo de los sub-sectores agrícola y pecuario; el buen desempeño agrícola respondió a las mayores áreas cosechadas de arroz cáscara, maíz amarillo duro y palma aceitera; a pesar de las altas temperaturas y la ocurrencia de lluvias con anomalías negativas; y **pesca** creció en 2,1 por ciento, impulsada por la mayor crianza en piscigranjas de gamitana, tilapia y paco.
- En **otros indicadores de actividad económica** se expandieron la inversión pública (33,4 por ciento) y los despachos de cemento (19,4 por ciento).

Actividad primaria

- El sector **agropecuario** registró un crecimiento 11,6 por ciento interanual en febrero, influyendo el desempeño positivo de los sub-sectores agrícola y pecuario; el comportamiento agrícola se explicó por las mayores áreas cosechadas de arroz cáscara, maíz amarillo duro y palma aceitera; a pesar de las altas temperaturas y la ocurrencia de lluvias con anomalías negativas; con ello, en el periodo enero-febrero, la producción agropecuaria acumuló un crecimiento de 5,8 por ciento.
- La **producción interna de pescado** avanzó en 2,1 por ciento interanual en febrero, impulsada por la mayor crianza en piscigranjas de gamitana, tilapia y paco, con ello, en el periodo enero-febrero acumuló una expansión de 9,4 por ciento interanual.

Otros indicadores de actividad económica

- La **manufactura** avanzó en 0,2 por ciento interanual en enero, influyendo el desempeño positivo de la industria no primaria, impulsada por la mayor producción de cemento, aceite y manteca, chocolates y madera aserrada.
- Los **despachos de cemento** crecieron 19,4 por ciento interanual en febrero, influyendo el mayor gasto en obras públicas, cuyo indicador fue positivo (33,4 por ciento interanual), asociado a la mayor inversión de todos los niveles de gobierno, en particular del gobierno regional.
- El número de **arribos de turistas a establecimientos de hospedaje** avanzó en 2,6 por ciento interanual en diciembre, influyendo el mayor flujo de turistas nacionales; pero en el periodo enero-diciembre, el número de arribos de turistas a establecimientos de hospedaje acumuló una caída marginal de 0,2 por ciento, explicada por el menor flujo de turistas nacionales y extranjeros.
- El **empleo** en empresas privadas formales de 10 y más trabajadores en Tarapoto se expandió en 1,7 por ciento interanual en diciembre, impulsado por los mayores requerimientos de personal en la actividad económica comercio; con ello, en el periodo enero-diciembre, el empleo en Tarapoto acumuló un crecimiento de 3,8 por ciento interanual, sostenido por el dinamismo de las actividades económicas comercio y servicios.
- El **crédito total** creció en 1,2 por ciento interanual en enero, a S/ 2 849 millones; por tipo, registraron crecimiento los créditos de **consumo** (12,6 por ciento) e **hipotecario** (3,9 por ciento); pero el tipo **empresas** registró una contracción de 5,0 por ciento interanual.
- La **inversión pública** registró un crecimiento de 33,4 por ciento interanual en febrero, explicado por la mayor ejecución de obras de los tres niveles de gobierno; en particular, el gobierno regional, cuya inversión avanzó en 73,5 por ciento, impulsada por la construcción de carreteras departamentales; seguido del gobierno nacional con un aumento de 23,1 por ciento, explicado

por la construcción de carreteras nacionales; y de los gobiernos locales con un incremento de 15,6 por ciento, sustentado por la construcción de sistemas de agua potable y alcantarillado.

- En el periodo enero-febrero, la inversión pública avanzó en 45,9 por ciento, influyendo la mayor ejecución de obras de los tres niveles de gobierno, así, la inversión del gobierno regional creció en 91,9 por ciento, la de gobiernos locales (42,5 por ciento) y gobierno nacional (26,7 por ciento).
- Entre los **proyectos con mayor monto devengado**, por nivel de gobierno, en febrero destacan por el lado del **gobierno nacional** S/ 6,9 millones en la reparación de infraestructura del IIRSA Norte, tramo 2: Tarapoto-Rioja; y S/ 4,3 millones en la construcción de la carretera Juanjui-Tocache; en el **gobierno regional** S/ 3,7 millones en la construcción de la carretera departamental San Martín-106, tramo: Chazuta-Curiyacu, en el distrito de Chazuta; y S/ 1,6 millones en el mejoramiento de infraestructura educativa en el II ciclo de la EBR en el corredor educativo de Huallaga, en la jurisdicción de la UGEL de Huallaga; y en los **gobiernos locales** S/ 4,0 millones en la instalación del sistema de agua potable y alcantarillado de la ciudad de Nueva Cajamarca; y S/ 1,1 millones en el mejoramiento de la infraestructura educativa del colegio N° 00815 de carrizal, en el distrito de Jepelacio.

Cuadro N° 1
SAN MARTÍN: OTROS INDICADORES DE ACTIVIDAD ECONÓMICA
 (Variación % respecto a similar mes del año anterior)

	Set.19	Oct.19	Nov.19	Dic.19	Ene.20	Feb.20
Producción industrial 1/	↓ -12,9	↑ 16,0	↑ 20,4	↑ 2,9	↑ 0,2	n.d.
Despachos de cemento 1/	↓ -3,0	↑ 15,1	↑ 4,1	↑ 2,0	↑ 24,9	↑ 19,4
Arribos a los establecimientos hospedaje	↓ -0,1	↑ 0,8	↑ 2,8	↑ 2,6	n.d.	n.d.
Crédito total	↑ 3,0	↑ 2,9	↑ 3,0	↑ 3,0	↑ 1,2	n.d.
Crédito de consumo	↑ 13,7	↑ 13,0	↑ 13,0	↑ 12,8	↑ 12,6	n.d.
Crédito hipotecario	↑ 10,0	↑ 8,9	↑ 4,7	↑ 5,1	↑ 3,9	n.d.
Inversión pública 1/	↑ 51,8	↓ -5,2	↓ -17,6	↑ 9,2	↑ 74,6	↑ 33,4

1/ En términos reales.

Fuentes: SBS y AFP, MEF, MINCETUR y DIREPRO.

Elaboración: BCRP, Sucursal Iquitos. Departamento de Estudios Económicos.

I. ACTIVIDAD PRODUCTIVA

1. Actividad primaria

1.1 Sector agropecuario

- El sector agropecuario se expandió en 11,6 por ciento interanual en febrero, influyendo el desempeño positivo de los sub-sectores agrícola y pecuario; el buen desempeño agrícola respondió a las mayores áreas cosechadas de arroz cáscara, maíz amarillo duro y palma aceitera; a pesar de las altas temperaturas y la ocurrencia de lluvias con anomalías negativas.
- En el periodo enero-febrero, la producción agropecuaria acumuló un crecimiento de 5,8 por ciento, sustentado por el desempeño positivo del sub-sector agrícola, el cual respondió a la mayor producción de arroz cáscara, maíz amarillo duro y palma aceitera.

Cuadro N° 2
SAN MARTÍN: PRODUCCIÓN DE PRINCIPALES PRODUCTOS AGROPECUARIOS^{1/}
(Toneladas)

Sub-sectores	Estructura Porcentual 2018 ^{2/}	Febrero				Enero - Febrero			
		2019	2020	Var. %	Contribución ^{3/}	2019	2020	Var. %	Contribución ^{3/}
AGRÍCOLA	88,0			13,0	11,2			6,9	5,9
Orientado a la industria	44,8			7,7	3,2			2,0	0,8
Caña de azúcar	0,4	14 951	13 242	-11,4	-0,1	28.712	25.312	-11,8	-0,1
Palma aceitera	6,4	29 284	36 800	25,7	1,6	66.890	73.176	9,4	0,7
Maíz amarillo duro	3,5	26 445	35 947	35,9	4,2	41.302	54.867	32,8	3,1
Cacao	13,6	4 297	3 449	-19,7	-2,9	8.305	6.486	-21,9	-3,2
Café	21,0	3 020	3 160	4,6	0,4	3.203	3.347	4,5	0,2
Orientado al mercado interno	43,2			18,0	8,0			10,8	5,2
Arroz cáscara	31,3	57 412	74 320	29,5	9,2	120.334	141.440	17,5	6,1
Yuca	1,4	6 312	7 663	21,4	0,3	12.605	15.193	20,5	0,3
Plátano	6,9	34 140	31 909	-6,5	-0,5	67.627	65.176	-3,6	-0,3
Naranja	1,0	2 168	857	-60,5	-0,4	3.055	1.992	-34,8	-0,2
Piña	0,2	672	534	-20,5	0,0	1.334	1.055	-20,9	0,0
Papaya	0,2	1 739	2 023	16,3	0,1	3.052	4.360	42,9	0,1
Otros	2,2	14 024	10 426	-26,6	-0,7	26.199	18.714	-32,2	-0,9
PECUARIO	12,0			3,1	0,4			-1,2	-0,2
Carne de aves ^{4/}	7,0	3 118	3 238	3,8	0,3	6.404	6.278	-2,0	-0,2
Carne de porcino ^{4/}	0,5	236	245	3,8	0,0	487	515	5,7	0,0
Carne de vacuno ^{4/}	1,1	508	500	-1,6	0,0	1.033	1.031	-0,2	0,0
Huevos	2,0	1 153	1 180	2,3	0,1	2.351	2.288	-2,7	-0,1
Leche	1,4	2 809	2 921	4,0	0,1	5.433	5.548	2,1	0,0
Otros	0,0	5	5	0,0	0,0	11	11	0,0	0,0
SECTOR AGROPECUARIO	100,0			11,6	11,6			5,8	5,8

1/ Cifras preliminares.

2/ Estimado a precios de 2007.

3/ En base a la estructura porcentual de similar periodo de 2019.

4/ Peso neto.

Fuente: DRASAM y MINAGRI.

Elaboración: BCRP, Sucursal Iquitos. Departamento de Estudios Económicos.

- El sub-sector agrícola creció en 13,0 por ciento interanual en febrero, inducido por la mayor producción de arroz cáscara, maíz amarillo y palma aceitera; en arroz y maíz influyeron las mayores áreas cosechadas y sus altos rendimientos; y en palma aceitera las favorables labores culturales como deshierbo y fertilización; a pesar de las temperaturas altas y la ocurrencia de lluvias con anomalías negativas, que pudieran estar produciendo estrés hídrico en las plantas; con ello en el periodo enero-febrero acumuló un crecimiento de 6,9 por ciento interanual.
- El sub-sector pecuario registró un crecimiento de 3,1 por ciento interanual en febrero, explicado por la mayor producción de carne de aves, porcino, huevos y leche fresca; pero en el periodo enero-febrero acumuló una disminución de 1,2 por ciento interanual.



- En la campaña 2019-2020, periodo agosto-febrero, las siembras registraron un crecimiento de 10,0 por ciento (10 387 hectáreas más) frente a similar periodo de la campaña anterior, debido a los precios atractivos en chacra de arroz cáscara y maíz amarillo duro, además el abastecimiento del recurso hídrico en los canales de riego estuvo asegurado, a pesar de las escasez de lluvias.

Cuadro N° 3
SAN MARTÍN: SUPERFICIE SEMBRADA 1/
(Hectáreas)

	Campaña Agrícola ^{2/}		Variación	
	2018/2019	2019/2020	Absoluta	Porcentual
CULTIVOS TRANSITORIOS	98 299	108 546	10 247	10,4
Arroz cáscara	63 452	69 651	6 199	9,8
Maíz amarillo	29 783	33 659	3 876	13,0
Maní	153	175	22	14,4
Yuca	3 427	3 163	- 264	-7,7
Frijol grano seco	713	958	245	34,4
Frijol chichlayo	530	669	139	26,2
Otros	241	271	30	12,4
CULTIVOS PERMANENTES	5 971	6 111	140	2,3
Palma aceitera	29	77	48	165,5
Plátano	1 435	2 130	695	48,4
Papaya	400	763	363	90,8
Café	1 448	745	- 703	-48,5
Cacao	1 077	1 600	523	48,6
Otros	4 107	3 141	- 966	-23,5
Total	104 270	114 657	10 387	10,0

^{1/} Cifras preliminares.

^{2/} De agosto a febrero.

Fuente: DRASAM.

Elaboración: BCRP, Sucursal Iquitos. Departamento de Estudios Económicos

1.2 Sector pesca

- La producción interna de pescado creció en 2,1 por ciento interanual en febrero, impulsada por la mayor crianza en piscigranjas de gamitana, tilapia y paco; pero reducida por la menor pesca de boquichico y otras especies en los ríos Huallaga y Mayo.
- En el periodo enero-febrero, la producción interna de pescado acumuló un crecimiento de 9,4 por ciento interanual, explicado por el mejor desempeño de la crianza en piscigranjas de las especies gamitana, tilapia, paco y camarón gigante.

Cuadro N° 4
SAN MARTÍN: PRODUCCIÓN PESQUERA ^{1/}
(Toneladas)

	Febrero		Var. %	Enero - Febrero		Var. %
	2019	2020		2019	2020	
Producción Interna	240	245	2,1	445	487	9,4
Fresco	240	245	2,1	445	487	9,4
Tilapia	106	108	1,9	210	217	3,3
Gamitana	58	62	6,9	77	113	46,8
Camarón gigante	2	2	0,0	4	5	25,0
Paco	55	57	3,6	123	126	2,4
Paiche	0	0	-	0	0	-
Boquichico	7	6	-14,3	11	9	-18,2
Otras especies	12	10	-16,7	20	17	-15,0
SECTOR PESCA ^{1/}			2,1			9,4

^{1/} Estimado a precios de 2007. Cifras preliminares.

Fuente: DIREPRO.

Elaboración: BCRP, Sucursal Iquitos. Departamento de Estudios Económicos.

2. Otros indicadores sectoriales

2.1 Sector manufactura

- La actividad manufacturera se expandió en 0,2 por ciento interanual en enero, influyendo el dinamismo de la industria no primaria.
- La industria primaria registró una disminución de 100,0 por ciento interanual en enero, explicada por la ausencia de producción de biodiesel en la planta de Tocache.

Cuadro N° 5
SAN MARTÍN: ÍNDICE DE VOLUMEN FÍSICO MANUFACTURERO 1/
(Var. % real respecto a similar periodo del año anterior)

Ramaz de actividad	Estructura % 2017 ^{2/}	Enero	
		Var. %	Contribución 3/
MANUFACTURA PRIMARIA	2,7	-100,0	-3,9
Biodiesel	2,7	-100,0	-3,9
MANUFACTURA NO PRIMARIA	97,3	4,3	4,2
Aceite y manteca	56,2	9,3	5,5
Queso y mantequilla	3,1	-	-
Chocolates	1,2	57,4	0,6
Bebidas gaseosas	4,6	-100,0	-5,3
Madera aserrada	1,7	106,2	0,5
Jabón	3,7	-33,1	-0,9
Ladrillos, bloques y adoquines	0,5	-16,1	0,0
Cemento	26,3	14,9	4,0
SECTOR MANUFACTURA	100,0	0,2	0,2

1/ Cifras preliminares.

2/ Estimado a precios de 2007.

3/ En base a la estructura porcentual de similar periodo de 2019.

Fuente: DIREPRO y Empresas.

Elaboración: BCRP, Sucursal Iquitos. Departamento de Estudios Económicos.

- La industria no primaria avanzó en 4,3 por ciento interanual en enero, impulsada por la mayor producción de manteca y aceite, cemento, madera aserrada y chocolates. Desde mediados del año anterior no hay producción de quesos y bebidas gaseosas por el cierre de empresas.

Gráfico N° 1
SAN MARTÍN: IVF MANUFACTURA NO PRIMARIA
(Var. % real respecto a similar periodo del año anterior)

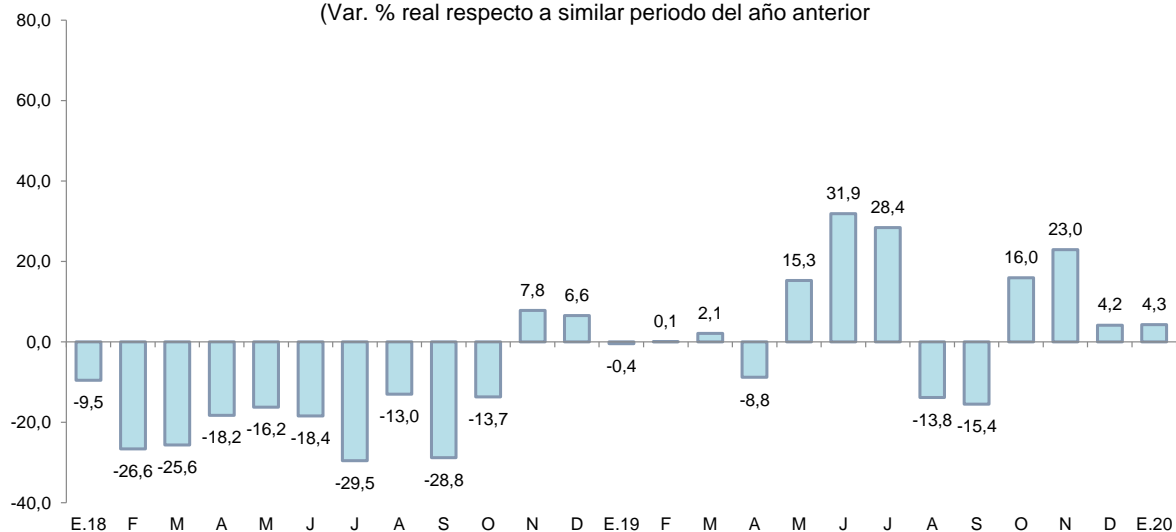

Fuente: DIREPRO y EMPRESAS

Elaboración: BCRP, Sucursal Iquitos. Departamento de Estudios Económicos.



2.2 Despachos de cemento

- Los despachos de cemento se expandieron en 19,4 por ciento interanual en febrero, impulsados por el mayor gasto en obras públicas, el cual registró un indicador positivo (33,4 por ciento interanual en febrero), asociado a la mayor inversión de los tres niveles de gobierno, en particular gobierno regional.
- En el periodo enero-febrero, los despachos de cemento acumularon un crecimiento de 22,1 por ciento interanual, impulsado por el mayor gasto en obras públicas, el cual registró un indicador positivo (45,9 por ciento acumulado a febrero), el cual se explicó por la mayor inversión de los tres niveles de gobierno, en particular gobierno regional.

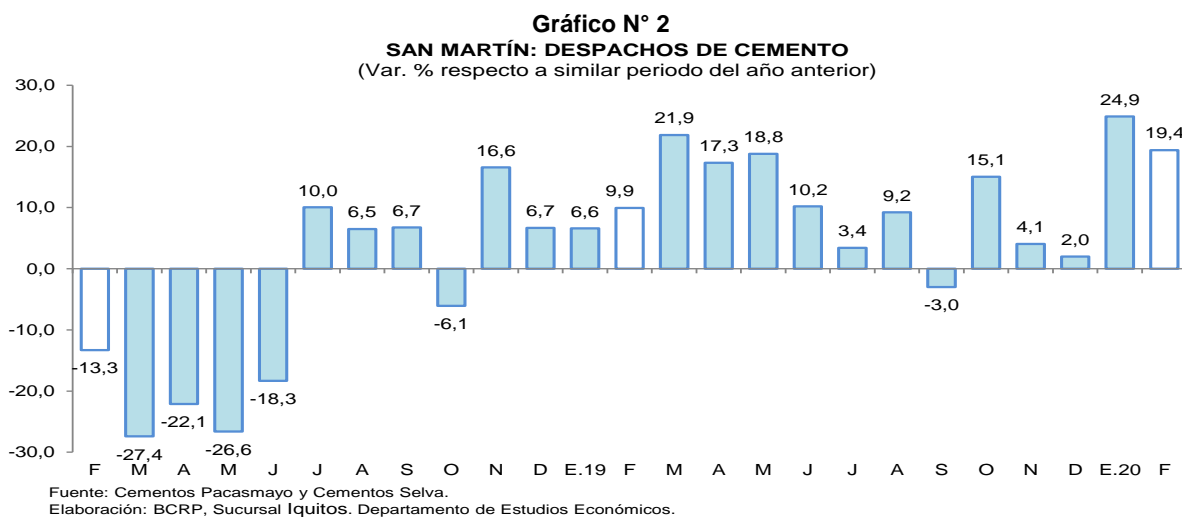

2.3 Arribos de turistas a establecimientos de hospedaje

- Según MINCETUR, el número de arribos de turistas a los establecimientos de hospedaje se incrementó en 2,6 por ciento interanual en diciembre. El turismo interno avanzó en 3,1 por ciento interanual; mientras que, el receptivo registró una disminución de 25,1 por ciento interanual.
- En el periodo enero-diciembre, el número de arribos de turistas a los establecimientos de hospedaje acumuló una caída de 0,2 por ciento interanual. El turismo interno casi se mantuvo al registra una disminución muy marginal; y el receptivo se contrajo en 12,4 por ciento interanual.

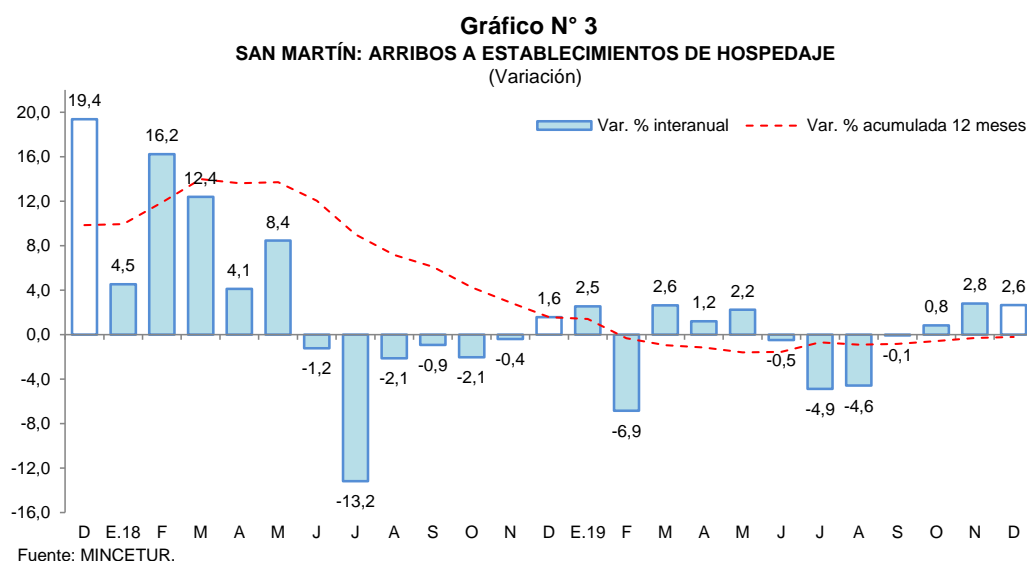

II. ASPECTOS LABORALES

1. Empleo

- El empleo en empresas privadas formales de 10 y más trabajadores en Tarapoto registró un incremento de 1,7 por ciento interanual en diciembre, explicado por el mayor requerimiento de trabajadores en una de las cinco ramas de actividad económica: comercio (9,9 por ciento).

Cuadro N° 6
CIUDAD DE TARAPOTO: ÍNDICE MENSUAL DE EMPLEO EN EMPRESAS PRIVADAS FORMALES DE 10 A MÁS TRABAJADORES, POR RAMA DE ACTIVIDAD^{1/}
 (Octubre 2010=100)

Rama de Actividad	Diciembre			Enero - Diciembre		
	2018	2019	Var. %	2018	2019	Var. %
Primaria ^{2/}	126,2	118,6	-6,0	123,5	119,2	-3,5
Manufactura	90,5	78,9	-12,9	89,6	81,8	-8,6
Comercio	151,1	166,1	9,9	142,8	160,2	12,2
Transporte y Comunicaciones	150,9	143,5	-4,9	151,1	146,3	-3,2
Servicios ^{3/}	137,4	137,4	0,0	134,7	137,2	1,9
Total	136,1	138,4	1,7	132,1	137,1	3,8

Nota: La información corresponde al primer día de cada mes.

^{1/} Cifras preliminares.

^{2/} Conformada por las subramas agricultura, pesca e hidrocarburos.

^{3/} Conformada por las subramas servicios prestados a empresas, restaurantes y hoteles, establecimientos financieros, enseñanza, servicios sociales y comunales; y electricidad, gas y agua.

Fuente: MTPE – Encuesta Nacional de Variación Mensual del Empleo (ENVME).

Elaboración: BCRP, Sucursal Iquitos. Departamento de Estudios Económicos.

- En el periodo enero-diciembre, el empleo en empresas privadas formales acumuló un crecimiento promedio de 3,8 por ciento interanual, explicado por la mayor solicitud de puestos de trabajo en las ramas de actividad económica de comercio y servicios.

Gráfico N° 4
CIUDAD DE TARAPOTO: EMPLEO FORMAL URBANO EN EMPRESAS DE 10 A MÁS TRABAJADORES (Año base octubre 2010=100)
 (Var. % respecto a similar periodo del año anterior)

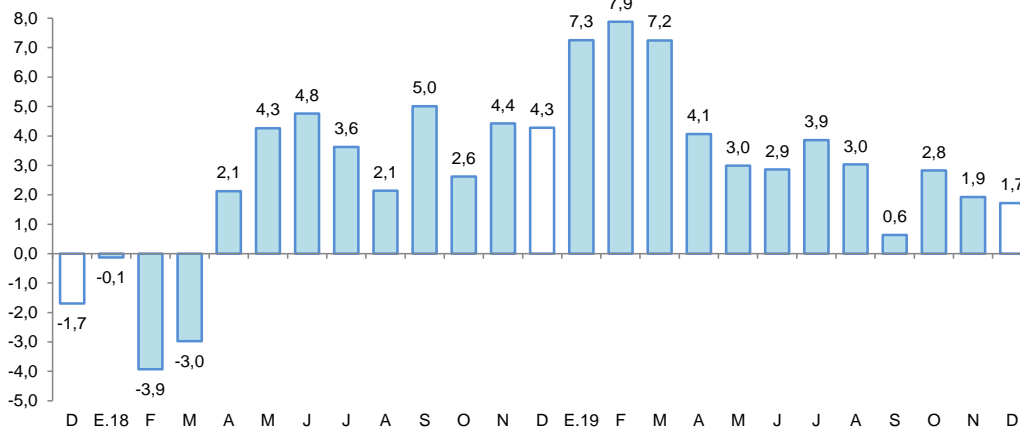

Fuente: MTPE – Encuesta Nacional de Variación Mensual del Empleo (ENVME).

III. SECTOR EXTERNO

1. Exportaciones

- Las exportaciones totalizaron US\$ 16,9 millones en febrero, cifra que fue 3,1 veces la registrada en similar mes del año anterior, impulsada por los mayores volúmenes exportados de otros productos no tradicionales, principalmente arroz grano blanco; y de productos agropecuarios como aceite crudo de palma, manteca, aceite refinado y conservas de palmito.



- En el periodo enero-febrero, las exportaciones fueron 2,5 veces las registradas en similar periodo del año anterior, debido a las mayores ventas de otros productos no tradicionales (arroz blanco en grano), y de productos agropecuarios (aceite crudo, manteca y conservas de palmito).

Cuadro N° 7
SAN MARTÍN: EXPORTACIONES POR GRUPO DE PRODUCTOS ^{1/}
 (Valor FOB en millones de US\$)

Tipo	Estructura %2/	Febrero			Enero-Febrero		
	2019	2019	2020	Var. %	2019	2020	Var. %
PRODUCTOS TRADICIONALES	12,9	1,4	0,5	- 64,3	2,1	2,1	0,0
Algodón	0,0	0,0	0,0	-	0,0	0,0	-
Café	12,9	1,4	0,5	- 64,3	2,1	2,1	0,0
PRODUCTOS NO TRADICIONALES	87,1	4,1	16,4	300,0	9,8	27,3	178,6
Agropecuarios	62,7	3,1	7,6	145,2	8,5	15,4	81,2
Pesqueros	0,0	0,0	0,0	-	0,0	0,0	-
Maderas	0,0	0,0	0,0	-	0,0	0,0	-
Otros no tradicionales	24,4	0,9	8,8	877,8	1,3	11,9	815,4
TOTAL EXPORTACIONES	100,0	5,5	16,9	207,3	11,9	29,4	147,1

1/ Cifras preliminares.

2/ En base a la estructura de similar periodo de 2019.

Fuente: SUNAT

Elaboración: BCRP, Sucursal Iquitos. Departamento de Estudios Económicos.

- Las exportaciones de productos tradicionales disminuyeron en 64,3 por ciento interanual en febrero, debido a las menores ventas de café en grano, pero en el periodo enero-febrero no registraron variaron alguna, siendo del mismo nivel que similar periodo del año anterior.
- Las exportaciones de productos no tradicionales fueron 4,0 veces las registradas en similar mes del año anterior, explicadas por las mayores ventas de otros productos no tradicionales (arroz grano blanco) y de productos agropecuarios (aceite crudo de palma, aceite refinado, manteca y conservas de palmito); con ello, en el periodo enero-febrero, acumularon un crecimiento de 178,6 por ciento, por mayores ventas de “otros productos no tradicionales” (arroz blanco).

IV. CRÉDITO Y DEPÓSITOS

1. Crédito

- En enero, los créditos en San Martín registraron un saldo de S/ 2 849 millones y una expansión de 1,2 por ciento interanual. La banca múltiple representó el 61,2 por ciento de los créditos, registrando una disminución del 1,9 por ciento; las instituciones no bancarias participaron del 30,0 por ciento de las colocaciones y expandieron sus saldos en 9,6 por ciento, destacando el crecimiento de las empresas financieras (22,3 por ciento), edpymes (15,7 por ciento) y cajas municipales (6,0 por ciento).

Cuadro N° 8

SAN MARTÍN: CRÉDITO (NOMINAL SBS) - ENERO 2020

En millones de soles

	Estructura % Ene-20	Enero		Var.% Nominal Ene-20 / Ene-19
		2019	2020	
Banco de la Nación	7,1	203	203	0,1
Agrobanco	1,6	55	45	-16,9
Banca Múltiple	61,2	1 778	1 745	-1,9
Instituciones No Bancarias	30,0	780	855	9,6
Financieras	8,4	196	240	22,3
Cajas Municipales	20,7	557	591	6,0
Cajas Rurales	0,4	15	11	-24,1
Edpymes	0,5	11	13	15,7
Arrendamiento Financiero	0,0	0	0	-
TOTAL	100,0	2 816	2 849	1,2
Empresas	57,8	1 734	1 647	-5,0
Personas	42,2	1 082	1 202	11,1
Consumo	35,3	894	1 006	12,6
Hipotecario	6,9	188	196	3,9
MN	98,7	2 759	2 811	1,9
ME	1,3	57	38	-33,7
ME (Mill. US\$)		17	11	-34,5

Fuente: SBS y AFP

Elaboración: BCRP, Sucursal Iquitos. Departamento de Estudios Económicos.

- Según tipo de crédito, destaca el crecimiento del segmento personas: tipo consumo (12,6 por ciento) e hipotecario (3,9 por ciento); pero el segmento empresas cayó en 5,0 por ciento.
- El ratio crédito/depositos pasó de 2,53 en enero del año anterior a 2,39 en enero de 2020, es decir, disminuyó en 0,14 puntos porcentuales, lo que significa que el crecimiento de los créditos fue menor que el registrado por los depósitos; además, un ratio mayor que la unidad, indica que San Martín es un demandante neto de crédito.

Gráfico N° 5

SAN MARTÍN: EVOLUCIÓN DEL CRÉDITO

(Var. % respecto a similar mes del año anterior)

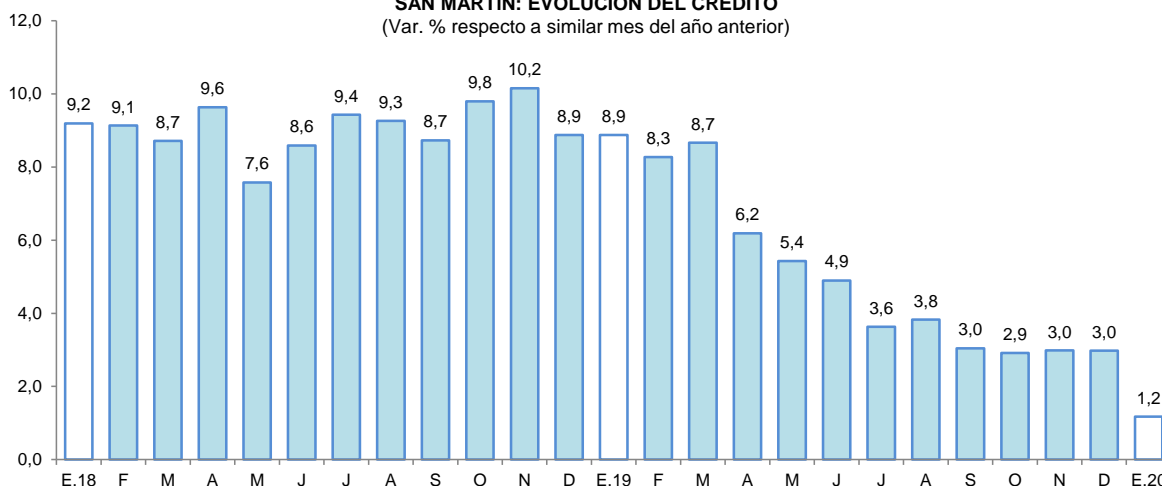

Fuente: SBS y AFP.

- Por tipo de moneda, los créditos estuvieron conformados en 98,7 por ciento por moneda nacional, alcanzando una expansión del 1,9 por ciento respecto al comparativo interanual; y las colocaciones en moneda extranjera representaron el 1,3 por ciento del total y cayeron 33,7 por ciento; con ello, la participación de la moneda nacional se expandió en 0,7 puntos porcentuales.



Gráfico N° 6
SAN MARTÍN: EVOLUCIÓN DEL CRÉDITO POR TIPO DE MONEDA
 (Var. % respecto a similar mes del año anterior)

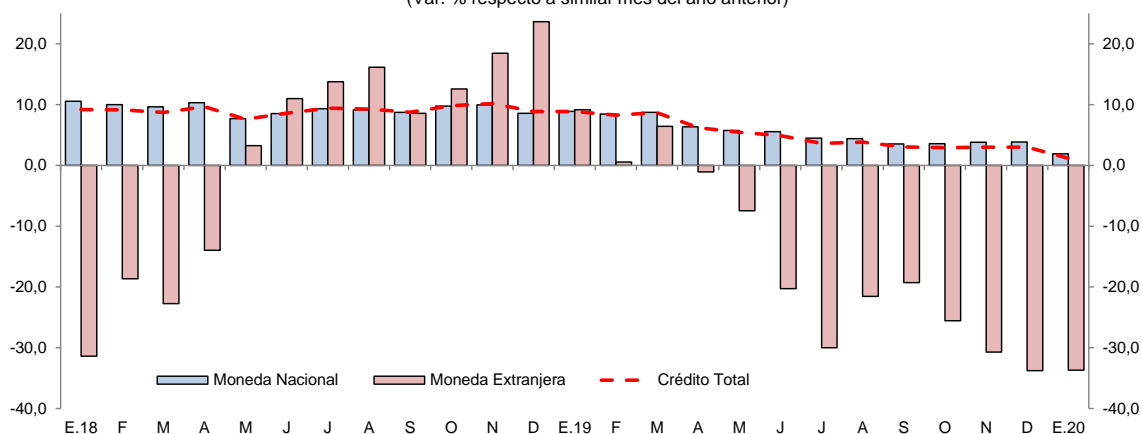

Fuente: SBS y AFP.

- Respecto a la participación relativa en los créditos, el Banco de Crédito concentra el 16,1 por ciento, Banco BBVA participa con el 15,6 por ciento, CMAC de Piura el 12,5 por ciento, Banco Interbank el 10,5 por ciento y Scotiabank el 9,5 por ciento.
- La tasa de morosidad en diciembre de 2019 fue de 9,7 por ciento, menor en 0,8 puntos porcentuales frente a similar mes del año anterior. La tasa de morosidad de las cajas municipales (8,2 por ciento) se incrementó en 1,6 puntos porcentuales; mientras en la banca múltiple (9,6 por ciento) disminuyó en 1,8 puntos porcentuales respecto a noviembre del año anterior.

Gráfico N° 7
SAN MARTÍN: TASA DE MOROSIDAD 1/
 (Porcentaje)

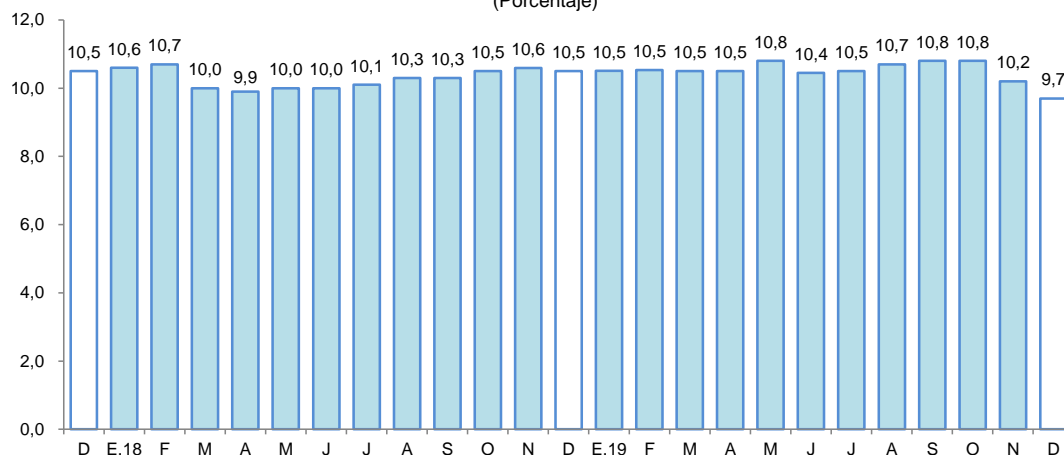

1/ preliminar, calculado en base a: (créditos vencidos + créditos en cobranza judicial) / colocaciones brutas.
 Fuente: SBS y AFP.

2. Depósitos

- Al finalizar el mes de enero, el saldo de depósitos sumó S/ 1 194 millones, lo que significó un aumento de 7,2 por ciento interanual. Por modalidad de captación, los depósitos de ahorro, a la vista y a plazo representaron el 55,0; 27,5 y; 17,5 por ciento del total, respectivamente. Registrando una expansión solo los depósitos de ahorro (15,6 por ciento) y a la vista (0,8 por ciento). La expansión en moneda nacional fue de 8,5 por ciento; mientras que, en moneda extranjera se contrajo en 2,2 por ciento.

Cuadro N° 9
SAN MARTÍN: DEPÓSITO (NOMINAL SBS) - ENERO 2020

En millones de soles

	Estructura % Ene-20	Enero		Var.% Nominal Ene-20 / Ene-19
		2019	2020	
Banco de la Nación	23,3	213	279	30,7
Banca Múltiple	56,4	685	673	-1,7
Instituciones No Bancarias	20,3	215	242	12,6
Financieras	0,8	5	9	70,8
Cajas Municipales	19,5	209	233	11,1
Cajas Rurales	0,0	0	0	51,9
TOTAL	100,0	1 113	1 194	7,2
Vista	27,5	325	328	0,8
Ahorro	55,0	568	656	15,6
Aplazo	17,5	220	209	-4,8
MN	89,3	982	1 065	8,5
ME	10,7	131	128	-2,2
ME (Mill. US\$)		39	38	-3,4

Fuente: SBS y AFP

Elaboración: BCRP, Sucursal Iquitos. Departamento de Estudios Económicos.

- La banca múltiple canalizó el 56,4 por ciento de los depósitos, contrayéndose en 1,7 por ciento; las instituciones no bancarias participaron del 20,3 por ciento del total y sus saldos se incrementaron en 12,6 por ciento, explicados por la mayor captación de las empresas financieras (70,8 por ciento), cajas rurales (51,9 por ciento) y cajas municipales (11,1 por ciento). Por su lado, el Banco de la Nación participa con el 23,3 por ciento del total y sus saldos se incrementaron en 30,7 por ciento interanual.

Gráfico N° 8
SAN MARTÍN: EVOLUCIÓN DE LOS DEPÓSITOS
(Var. % respecto a similar mes del año anterior)

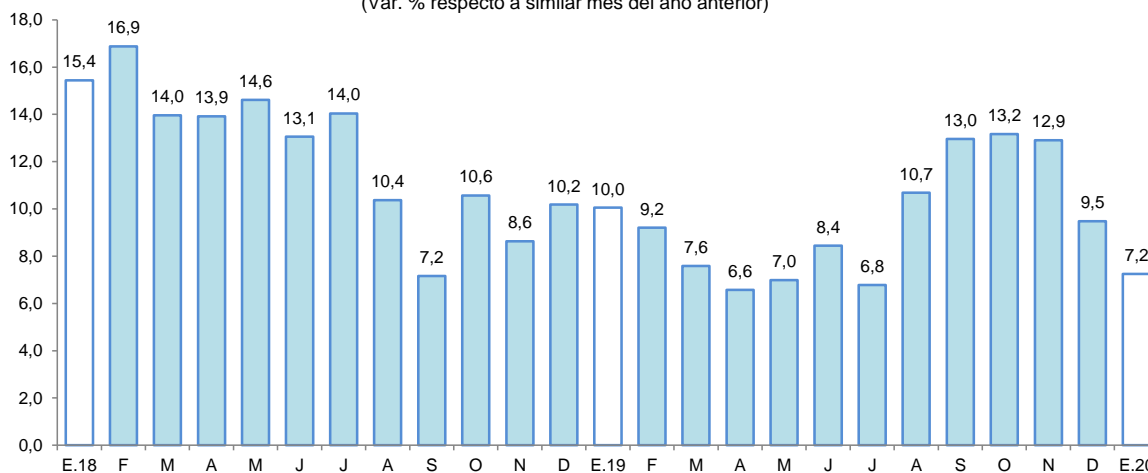

Fuente: SBS

- Respecto a la mayor participación en los depósitos destacan, el Banco de la Nación (23,3 por ciento), Banco BBVA (20,1 por ciento), Banco de Crédito (19,2 por ciento), CMAC de Piura (16,9 por ciento), Scotiabank (7,6 por ciento) e Interbank (6,6 por ciento).
- El coeficiente de dolarización fue de 10,7 por ciento, menor en 1,0 punto porcentual a la tasa registrada en enero del año anterior. Cabe señalar que, la expansión de la liquidez en moneda nacional fue impulsada por los mayores depósitos a plazo, de ahorro y a la vista; y en moneda extranjera se debe a los mayores depósitos a la vista.



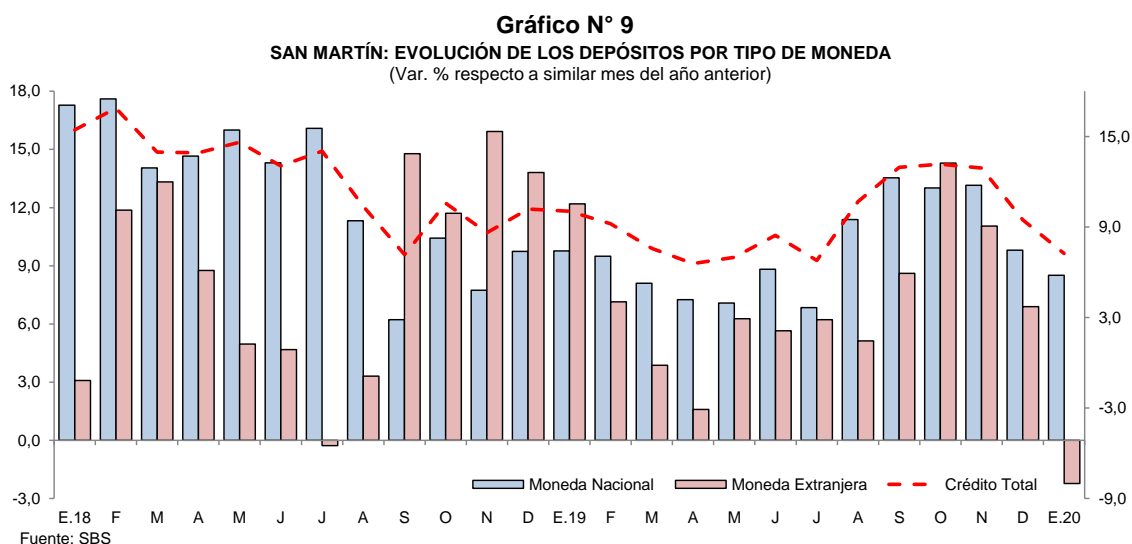

V. EJECUCIÓN DEL PRESUPUESTO DE GASTOS DEL GOBIERNO GENERAL

1. Gasto corriente no financiero

- El gasto corriente no financiero avanzó 27,9 por ciento interanual en febrero, impulsado por los mayores gastos de todos los niveles de gobierno, así, el gobierno nacional lo incrementó en 54,0 por ciento, gobierno regional (14,0 por ciento) y los gobiernos locales (8,5 por ciento). El primero explicado por las mayores donaciones y transferencias, bienes y servicios, otros gastos corrientes y pensiones; en el gobierno regional influyó el incremento generalizado en todas sus cuentas de gasto; y en los gobiernos locales respondió a bienes y servicios, otros gastos corrientes, donaciones y transferencias, y pensiones.
- En el periodo enero-febrero, el gasto corriente creció en 7,8 por ciento interanual, impulsado por los mayores gastos de los tres niveles de gobierno, en particular gobiernos locales, los cuales ostentaron un crecimiento de 37,7 por ciento interanual.

Cuadro N° 10
SAN MARTÍN: GASTO CORRIENTE NO FINANCIERO ^{1/}
(Millones de soles)

	Febrero			Enero - Febrero		
	2019	2020	Var. % real	2019	2020	Var. % real
Gobierno nacional	44,9	70,5	54,0	116,1	121,0	3,1
Gobierno regional	62,6	72,1	14,0	135,4	146,0	6,5
Gobiernos locales	14,9	16,2	8,5	23,3	32,0	37,7
Total	122,4	158,8	27,9	274,7	299,1	7,8

1/ Información actualizada al 31 de marzo de 2020.

Fuente: MEF.

Elaboración: BCRP, Sucursal Iquitos.

2. Inversión pública

- La inversión pública registró un crecimiento de 33,4 por ciento interanual en febrero, explicado por la mayor ejecución de obras de los tres niveles de gobierno; en particular, el gobierno regional, cuya inversión avanzó en 73,5 por ciento, impulsada por la construcción de carreteras departamentales; seguido del gobierno nacional con un aumento de 23,1 por ciento, explicado

por la construcción de carreteras nacionales; y de los gobiernos locales con un incremento de 15,6 por ciento, sustentado por la construcción de sistemas de agua potable y alcantarillado.

- En el periodo enero-febrero, la inversión pública avanzó en 45,9 por ciento, influyendo la mayor ejecución de obras de los tres niveles de gobierno, así, la inversión del gobierno regional creció en 91,9 por ciento, gobiernos locales (42,5 por ciento) y gobierno nacional (26,7 por ciento).

Cuadro N° 11
SAN MARTÍN: INVERSIÓN PÚBLICA ^{1/2/}
(Millones de soles)

	Febrero			Enero - Febrero		
	2019	2020	Var. % real	2019	2020	Var. % real
Gobierno nacional	16,0	20,0	23,1	31,3	40,4	26,7
Gobierno regional	11,4	20,2	73,5	14,3	27,9	91,9
Gobiernos locales	16,6	19,5	15,6	17,5	25,4	42,5
Total	44,0	59,7	33,4	63,0	93,7	45,9

^{1/} Información actualizada al 31 de marzo de 2020.

^{2/} Comprende la adquisición de activos no financieros.

Fuente: MEF.

Elaboración: BCRP, Sucursal Iquitos.

- En el periodo enero-febrero, la inversión ejecutada representó el 8,5 por ciento del presupuesto institucional modificado (PIM); el gobierno regional avanzó el 10,3 por ciento; el gobierno nacional el 9,4 por ciento y los gobiernos locales avanzaron el 6,4 por ciento.

Gráfico N° 10

SAN MARTÍN: INVERSIÓN PÚBLICA
(Var. % real respecto a similar periodo del año anterior)

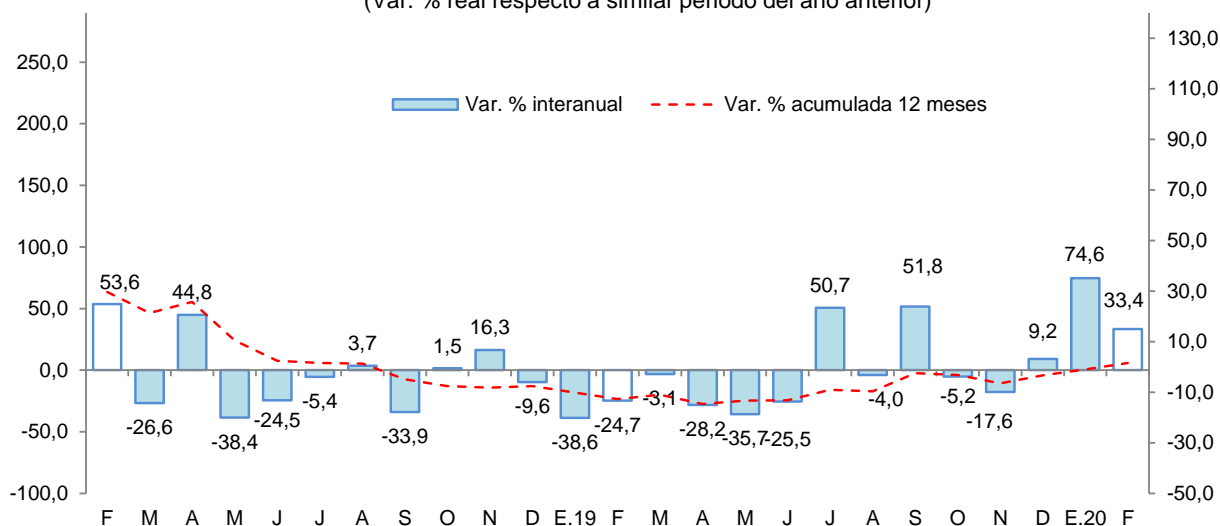

Fuente: MEF.

Elaboración: BCRP, Sucursal Iquitos.

Los proyectos con mayor monto devengado, por nivel de gobierno, son los siguientes:



- **El gobierno nacional** desembolsó S/ 6,9 millones en la construcción de infraestructura del IIRSA Norte, tramo 2: Tarapoto-Rioja; y S/ 4,3 millones en la construcción de la carretera Juanjui-Tocache.
- **El gobierno regional** destinó S/ 3,7 millones en la construcción de la carretera departamental San Martín-106, tramo: Chazuta-Curiyacu, en el distrito de Chazuta; y S/ 1,6 millones en el mejoramiento de infraestructura educativa en el II ciclo de la EBR en el corredor educativo de Huallaga, en la jurisdicción de la UGEL de Huallaga.
- **Los gobiernos locales** desembolsaron S/ 4,0 millones en la instalación del sistema de agua potable y alcantarillado de la ciudad de Nueva Cajamarca; y S/ 1,1 millones en el mejoramiento de la infraestructura educativa del colegio N° 00815 de carrizal, en el distrito de Jepelacio.

VI. ANEXOS

BANCO CENTRAL DE RESERVA DEL PERÚ – SUCURSAL IQUITOS

Anexo Nº 01

SAN MARTÍN: PRODUCCIÓN AGROPECUARIA ^{1/}
(T.M.)

	2019												2020		
	Feb.	Mar.	Abr.	May.	Jun.	Jul.	Ago.	Set.	Oct.	Nov.	Dic.	Ene.-Dic.	Ene.	Feb.	
TOTAL AGRÍCOLA	194 464	175 734	202 183	200 604	203 631	208 138	168 262	167 781	169 700	184 294	180 128	2 243 073	190 788	220 330	TOTAL AGRÍCOLA
Arroz cáscara	57 412	56 752	73 085	71 415	74 511	72 399	58 223	54 463	49 948	66 076	70 899	768 105	67 120	74 320	Arroz cáscara
Plátano	34 140	33 802	32 830	32 266	32 159	32 445	29 282	32 504	32 352	33 612	33 128	392 007	33 267	31 909	Plátano
Yuca	6 312	7 459	7 465	7 661	8 005	7 295	6 885	6 899	6 846	7 516	6 621	85 257	7 530	7 663	Yuca
Naranja	2 168	1 568	1 353	6 451	2 729	7 110	8 053	4 955	5 441	2 700	2 507	45 922	1 135	857	Naranja
Papaya	1 739	1 408	1 624	1 821	2 104	2 050	1 855	1 416	2 054	2 388	2 243	22 015	2 337	2 023	Papaya
Piña	672	770	836	768	666	653	603	738	622	820	697	8 507	521	534	Piña
Cocotero	869	636	602	603	623	556	533	563	642	657	649	7 744	589	607	Cocotero
Tomate	122	106	194	135	178	162	296	335	375	373	338	2 751	310	237	Tomate
Pijuayo	67	13	10	1	1	1	5	1	2	4	4	194	85	67	Pijuayo
Caña de azúcar	14 951	13 400	13 395	13 707	10 593	10 301	10 261	12 437	14 900	12 292	11 346	151 344	12 070	13 242	Caña de azúcar
Maíz amarillo duro	26 445	3 851	616	4 429	19 727	28 840	3 006	3 188	1 263	2 223	2 631	111 076	18 920	35 947	Maíz amarillo duro
Palma aceitera	29 284	33 775	33 225	30 443	27 133	30 215	38 725	40 540	43 997	44 897	39 840	429 680	36 376	36 800	Palma aceitera
Cacao	4 297	3 461	3 767	4 654	5 191	4 093	3 803	3 375	4 001	4 655	3 087	48 392	3 037	3 449	Cacao
Café	3 020	9 296	27 005	20 463	14 741	6 556	1 422	613	52	42	32	83 425	187	3 160	Café
Sacha inchi	164	176	209	194	148	138	169	153	113	144	125	1 938	96	81	Sacha inchi
Otros agrícolas															Otros agrícolas
Stevia	230	235	260	205	230	220	135	250	200	120	190	2 475	100	150	Stevia
Algodón	0	0	0	0	0	0	0	0	0	0	0	0	0	0	Algodón
Tabaco	0	300	0	300	0	300	0	300	0	0	300	1 800	200	0	Tabaco
Aguaje	1 784	1 207	944	689	622	660	656	563	627	725	689	10 824	1 660	1 788	Aguaje
Caimito	342	192	57	5	1	0	0	0	0	0	0	739	58	147	Caimito
Cocona	105	79	85	105	146	144	131	132	180	157	92	1 447	159	160	Cocona
Pacae	4 865	2 627	375	15	9	3	0	30	195	252	149	12 294	1 651	3 261	Pacae
Toronja	5	3	3	7	2	2	4	2	2	1	1	37	3	3	Toronja
Resto agrícola	5 471	4 618	4 243	4 267	4 112	3 995	4 215	4 324	5 888	4 640	4 560	55 100	3 377	3 925	Resto agrícola
TOTAL PECUARIO	7 829	8 282	8 499	8 445	8 151	8 454	8 221	7 937	7 839	7 656	8 210	97 413	7 582	8 089	TOTAL PECUARIO
Carne de ave	3 118	3 165	3 505	3 568	3 253	3 631	3 572	3 395	3 241	3 090	3 601	40 425	3 040	3 238	Carne de ave
Carne de porcino	236	232	246	235	269	261	235	236	253	240	341	3 035	270	245	Carne de porcino
Carne de vacuno	508	505	517	516	556	533	496	480	518	537	563	6 254	531	500	Carne de vacuno
Carne de ovino	5	6	6	6	6	6	6	6	7	5	7	72	6	5	Carne de ovino
Leche	2 809	3 155	2 980	3 056	3 085	2 958	2 762	2 606	2 669	2 619	2 442	33 765	2 627	2 921	Leche
Huevos	1 153	1 219	1 245	1 064	982	1 065	1 150	1 214	1 151	1 165	1 256	13 862	1 108	1 180	Huevos

1/ Cifras preliminares.

Fuente: Dirección Regional del MINAGRI de San Martín.

Elaboración: BCRP - Sucursal Iquitos.



Anexo Nº 02

**SAN MARTÍN: INDICADORES DEL SECTOR PESQUERO
(T.M.)**

	2019												2020		
	Feb.	Mar.	Abr.	May.	Jun.	Jul.	Ago.	Set.	Oct.	Nov.	Dic.	Ene.-Dic.	Ene.	Feb.	
A. INGRESO OTROS DPTOS.	435	479	528	522	478	518	574	593	576	605	587	6 262	535	458	A. INGRESO OTROS DPTOS.
- Fresco	240	249	291	266	260	300	306	319	311	331	328	3 384	302	255	- Fresco
- Salpreso	10	12	14	14	12	13	15	19	18	18	21	175	15	10	- Salpreso
- Seco-salado	185	218	223	242	206	205	253	255	247	256	238	2 703	218	193	- Seco-salado
B. PRODUCCIÓN INTERNA	240	257	306	268	243	247	227	273	276	264	283	3 089	242	245	B. PRODUCCIÓN INTERNA
- Acuicultura	222	243	282	248	226	223	202	252	256	245	265	2 857	233	230	- Acuicultura
- Extracción río Huallaga	18	14	24	20	17	24	25	21	20	19	18	232	9	15	- Extracción río Huallaga
TOTAL DESEMBARQUE (A+B)	675	736	834	790	721	765	801	866	852	869	870	9 351	777	703	TOTAL DESEMBARQUE (A+B)

Fuente: Dirección Regional de la Producción de San Martín.

Elaboración: BCRP - Sucursal Iquitos.



Anexo Nº 03

**SAN MARTÍN: PRODUCCIÓN DE MADERA ROLLIZA
(m³)**

	2019												2020			
	Feb.	Mar.	Abr.	May.	Jun.	Jul.	Ago.	Set.	Oct.	Nov.	Dic.	Ene.-Dic.	Ene.	Feb.		
Especies de madera																Especies de madera
Alfaro	0	0	0	0	0	0	0	0	0	0	n.d.	n.d.	n.d.	n.d.	Alfaro	
Ana caspi	21	10	58	22	16	30	49	12	38	5	n.d.	n.d.	n.d.	n.d.	Ana caspi	
Bolaina	281	54	15	31	22	17	11	15	0	0	n.d.	n.d.	n.d.	n.d.	Bolaina	
Caoba	0	0	0	0	0	0	0	0	0	0	n.d.	n.d.	n.d.	n.d.	Caoba	
Capirona	0	0	0	0	0	0	6	1	2	25	n.d.	n.d.	n.d.	n.d.	Capirona	
Catahua	0	0	0	0	0	0	0	0	41	9	n.d.	n.d.	n.d.	n.d.	Catahua	
Cedro	0	0	0	0	0	0	0	0	1	0	n.d.	n.d.	n.d.	n.d.	Cedro	
Cedro (otros)	1	0	0	0	0	0	387	187	205	45	n.d.	n.d.	n.d.	n.d.	Cedro (otros)	
Copaiba	13	127	12	19	5	9	0	74	22	61	n.d.	n.d.	n.d.	n.d.	Copaiba	
Cumala	26	366	0	0	143	23	19	28	50	1	n.d.	n.d.	n.d.	n.d.	Cumala	
Estoraque	0	0	0	0	0	0	0	0	0	0	n.d.	n.d.	n.d.	n.d.	Estoraque	
Huangana shiringa	0	0	0	0	0	0	0	0	0	0	n.d.	n.d.	n.d.	n.d.	Huangana shiringa	
Huayruro	29	79	53	33	37	45	36	43	57	97	n.d.	n.d.	n.d.	n.d.	Huayruro	
Ishpingo	0	0	0	0	0	0	0	0	0	0	n.d.	n.d.	n.d.	n.d.	Ishpingo	
Leche caspi	9	0	23	8	1	0	0	0	0	0	n.d.	n.d.	n.d.	n.d.	Leche caspi	
Manchinga	0	0	0	0	0	3	0	0	170	9	n.d.	n.d.	n.d.	n.d.	Manchinga	
Marupa	38	218	27	101	47	68	4	9	43	6	n.d.	n.d.	n.d.	n.d.	Marupa	
Mashonaste	2	43	14	3	0	0	0	11	7	0	n.d.	n.d.	n.d.	n.d.	Mashonaste	
Moena	13	69	0	12	15	2	148	35	2	27	n.d.	n.d.	n.d.	n.d.	Moena	
Papelilo caspi	3	97	14	67	20	20	82	50	23	12	n.d.	n.d.	n.d.	n.d.	Papelilo caspi	
Pashaco	0	3	2	4	20	4	9	0	9	0	n.d.	n.d.	n.d.	n.d.	Pashaco	
Pumaquiro	0	0	0	0	0	0	0	0	0	0	n.d.	n.d.	n.d.	n.d.	Pumaquiro	
Quina Quina	0	55	9	9	27	14	30	91	0	27	n.d.	n.d.	n.d.	n.d.	Quina Quina	
Quinilla	14	11	18	53	47	78	12	37	35	5	n.d.	n.d.	n.d.	n.d.	Quinilla	
Tornillo	0	137	24	712	188	25	105	1 367	992	30	n.d.	n.d.	n.d.	n.d.	Tornillo	
Otros	397	438	119	484	777	325	463	278	402	127	n.d.	n.d.	n.d.	n.d.	Otros	
TOTAL	846	1 708	387	1 558	1 365	662	1 362	2 238	2 099	486	n.d.	n.d.	n.d.	n.d.	TOTAL	

Fuente: Nodo CIEF San Martín - Autoridad Regional Ambiental.

Elaboración: BCRP - Sucursal Iquitos.

Anexo Nº 04

SAN MARTÍN: PRODUCCIÓN DE MADERA ASERRADA
(m³)

	2019												2020		Especies de madera	
	Feb.	Mar.	Abr.	May.	Jun.	Jul.	Ago.	Set.	Oct.	Nov.	Dic.	Ene.-Dic.	Ene.	Feb.		
Especies de madera																Especies de madera
Alfaro	0	0	0	0	0	0	0	0	0	0	n.d.	n.d.	n.d.	n.d.	Alfaro	
Ana caspi	11	7	20	18	15	28	23	8	30	2	n.d.	n.d.	n.d.	n.d.	Ana caspi	
Bolaina	0	35	6	9	17	15	18	8	0	0	n.d.	n.d.	n.d.	n.d.	Bolaina	
Caoba	0	0	0	0	0	0	0	0	0	0	n.d.	n.d.	n.d.	n.d.	Caoba	
Capirona	2	4	0	1	0	0	6	1	2	14	n.d.	n.d.	n.d.	n.d.	Capirona	
Catahua	0	0	0	0	0	0	0	0	50	0	n.d.	n.d.	n.d.	n.d.	Catahua	
Cedro	0	0	0	0	0	0	0	0	0	0	n.d.	n.d.	n.d.	n.d.	Cedro	
Cedro (otros)	3	0	0	7	0	0	16	0	277	48	n.d.	n.d.	n.d.	n.d.	Cedro (otros)	
Copaiba	40	84	6	0	12	5	0	40	143	47	n.d.	n.d.	n.d.	n.d.	Copaiba	
Cumala	53	248	32	2	148	94	11	18	42	0	n.d.	n.d.	n.d.	n.d.	Cumala	
Estoraque	0	0	0	0	0	0	0	0	0	0	n.d.	n.d.	n.d.	n.d.	Estoraque	
Huayruro	23	24	35	54	21	43	34	35	46	51	n.d.	n.d.	n.d.	n.d.	Huayruro	
Ishpingo	0	0	0	0	0	0	0	0	0	0	n.d.	n.d.	n.d.	n.d.	Ishpingo	
Leche caspi	9	1	18	8	1	0	0	0	0	0	n.d.	n.d.	n.d.	n.d.	Leche caspi	
Manchinga	4	0	0	0	0	3	0	0	179	0	n.d.	n.d.	n.d.	n.d.	Manchinga	
Marupa	17	167	24	83	41	24	6	24	46	5	n.d.	n.d.	n.d.	n.d.	Marupa	
Mashonaste	1	22	7	12	3	1	0	5	7	0	n.d.	n.d.	n.d.	n.d.	Mashonaste	
Moena	49	43	4	27	12	5	15	2	27	14	n.d.	n.d.	n.d.	n.d.	Moena	
Papelillo caspi	16	68	55	59	16	17	66	38	25	10	n.d.	n.d.	n.d.	n.d.	Papelillo caspi	
Pashaco	0	7	1	9	13	10	0	0	9	0	n.d.	n.d.	n.d.	n.d.	Pashaco	
Pumaquiro	0	0	0	0	0	0	0	0	0	0	n.d.	n.d.	n.d.	n.d.	Pumaquiro	
Quina quina	39	37	9	6	19	17	31	52	18	19	n.d.	n.d.	n.d.	n.d.	Quina quina	
Quinilla	15	5	30	43	33	49	21	13	23	9	n.d.	n.d.	n.d.	n.d.	Quinilla	
Rifari	17	5	4	0	14	11	17	5	50	9	n.d.	n.d.	n.d.	n.d.	Rifari	
Riñón de huangana	0	0	0	0	0	0	0	0	0	0	n.d.	n.d.	n.d.	n.d.	Riñón de huangana	
Tornillo	23	102	59	667	189	27	52	7	1 020	333	n.d.	n.d.	n.d.	n.d.	Tornillo	
Zapote	0	0	0	0	0	0	0	0	4	0	n.d.	n.d.	n.d.	n.d.	Zapote	
Otros	307	367	222	346	530	327	135	215	282	113	n.d.	n.d.	n.d.	n.d.	Otros	
TOTAL	628	1 224	533	1 351	1 085	677	451	471	2 280	674	n.d.	n.d.	n.d.	n.d.	TOTAL	

Fuente: Nodo CIEF San Martín - Autoridad Regional Ambiental.

Elaboración: BCRP - Sucursal Iquitos.



Anexo Nº 05

SAN MARTIN: PRODUCCIÓN MANUFACTURERA ^{1/}
(Índice de volumen físico: 2007=100)

C I I U	2019												2020		C I I U
	Feb.	Mar.	Abr.	May.	Jun.	Jul.	Ago.	Set.	Oct.	Nov.	Dic.	Ene.-Dic.	Ene.	Feb.	
MANUFACTURA PRIMARIA	0,0	0,0	0,0	0,0	0,0	0,0	0,0	45,8	0,0	0,0	20,7	11,4	0,0	n.d.	MANUFACTURA PRIMARIA
2320 - Biodiesel	0,0	0,0	0,0	0,0	0,0	0,0	0,0	45,8	0,0	0,0	20,7	11,4	0,0	n.d.	2320 - Biodiesel
MANUFACTURA NO PRIMARIA	120,9	137,6	124,9	160,7	156,8	163,9	135,3	120,4	168,2	172,9	151,0	145,9	144,4	n.d.	MANUFACTURA NO PRIMARIA
1514 - Aceite y manteca	124,9	171,0	160,9	214,8	201,2	231,3	155,2	125,0	201,9	229,0	187,5	181,2	187,5	n.d.	1514 - Aceite y manteca
1520 - Quesos y mantequillas	0,0	0,0	0,0	35,2	47,9	16,5	0,0	0,0	0,0	0,0	0,0	8,7	0,0	n.d.	1520 - Quesos y mantequillas
1543 - Chocolates	205,2	293,3	218,4	152,4	87,4	0,0	82,7	262,1	195,9	256,9	261,2	181,8	261,2	n.d.	1543 - Chocolates
1554 - Bebidas gaseosas	63,6	0,0	0,0	0,0	0,0	0,0	0,0	0,0	0,0	0,0	0,0	13,6	0,0	n.d.	1554 - Bebidas gaseosas
2010 - Madera aserrada	14,7	28,6	12,5	31,6	25,4	15,8	10,6	11,0	53,4	24,9	21,2	21,2	9,4	n.d.	2010 - Madera aserrada
2411 - Jabón	338,6	368,0	301,3	329,5	492,2	455,8	480,9	407,0	441,2	237,9	163,7	355,1	163,7	n.d.	2411 - Jabón
2695 - Ladrillos, bloques y adoquines	72,9	52,7	42,7	29,2	23,6	37,4	32,5	25,7	27,2	30,3	42,9	37,0	22,5	n.d.	2695 - Ladrillos, bloques y adoquines
2694 - Cemento	210,3	189,9	173,0	197,9	202,9	184,6	230,2	228,5	247,6	237,8	238,6	210,8	216,2	n.d.	2694 - Cemento
TOTAL	111,9	127,4	115,7	148,8	145,1	151,7	125,2	114,9	155,7	160,1	141,3	135,9	133,7	n.d.	TOTAL

^{1/} cifras preliminares

Fuente: Dirección Regional de la Producción de San Martín - Encuesta a Empresas Industriales.

Elaboración: BCRP - Sucursal Iquitos.

Anexo Nº 06

SAN MARTIN: PRODUCCIÓN MANUFACTURERA ^{1/}
(Variación porcentual)

C I I U	2019/2018												2020/2019		C I I U	
	Feb.	Mar.	Abr.	May.	Jun.	Jul.	Ago.	Set.	Oct.	Nov.	Dic.	Ene.-Dic.	Ene.	Feb.		
MANUFACTURA PRIMARIA	-100,0	-	-	-	-	-100,0	-100,0	-	-	-	-	-50,5	-100,0	-100,0	n.d.	MANUFACTURA PRIMARIA
2320 - Biodiesel	-100,0	-	-	-	-	-100,0	-100,0	-	-	-	-	-50,5	-100,0	-100,0	n.d.	2320 - Biodiesel
MANUFACTURA NO PRIMARIA	0,1	2,1	-8,8	15,3	31,9	28,4	-13,8	-15,4	16,0	23,0	4,2	4,3	4,3	n.d.	MANUFACTURA NO PRIMARIA	
1514 - Aceite y manteca	-2,4	10,7	4,0	29,7	52,3	65,4	-6,3	-16,5	16,7	46,7	12,1	9,3	9,3	n.d.	1514 - Aceite y manteca	
1520 - Quesos y mantequillas	-100,0	-100,0	-100,0	-56,4	-30,6	-73,3	-100,0	-100,0	-100,0	-100,0	-	-100,0	-100,0	n.d.	1520 - Quesos y mantequillas	
1543 - Chocolates	-25,5	6,7	16,1	37,1	-	-100,0	-63,4	151,6	55,0	19,8	-0,5	57,4	57,4	n.d.	1543 - Chocolates	
1554 - Bebidas gaseosas	-29,6	-100,0	-100,0	-100,0	-100,0	-100,0	-100,0	-	-	-100,0	-100,0	-100,0	-100,0	n.d.	1554 - Bebidas gaseosas	
2010 - Madera aserrada	48,1	15,4	-31,1	74,1	-17,9	-62,1	-89,6	-87,6	3,0	15,2	-4,1	106,2	106,2	n.d.	2010 - Madera aserrada	
2411 - Jabón	138,5	-21,7	-34,5	-23,6	117,6	141,8	32,9	-3,2	15,0	4,2	-25,9	-33,1	-33,1	n.d.	2411 - Jabón	
2695 - Ladrillos, bloques y adoquines	48,7	75,1	34,3	-9,8	-27,3	-31,5	6,0	-38,8	-51,3	-21,7	-8,7	-16,1	-16,1	n.d.	2695 - Ladrillos, bloques y adoquines	
2694 - Cemento	13,2	16,9	7,5	27,1	18,5	-8,3	7,2	4,3	18,1	8,0	12,3	14,9	14,9	n.d.	2694 - Cemento	
TOTAL	-6,9	2,1	-8,8	15,3	31,9	19,5	-18,0	-12,9	16,0	20,4	2,9	0,2	0,2	n.d.	TOTAL	

1/ cifras preliminares

Fuente: Dirección Regional de la Producción de San Martín - Encuesta a Empresas Industriales.

Elaboración: BCRP - Sucursal Iquitos.



Anexo Nº 07

**TARAPOTO: EMPLEO FORMAL URBANO EN EMPRESAS DE 10 Y MÁS TRABAJADORES
POR SECTORES ECONÓMICOS
(Variación porcentual con respecto al mismo mes del año anterior)**

Año	Mes	Primario ^{1/}	Industria	Comercio	Transporte	Servicios ^{2/}	Total
2019	FEB.	2,2	-0,3	14,8	-5,2	6,7	7,9
	MAR.	4,5	2,0	15,5	-8,4	4,8	7,2
	ABR.	4,7	-10,4	15,5	-3,2	-0,2	4,1
	MAY.	-4,4	-12,0	10,3	1,7	2,0	3,0
	JUN.	-4,7	-12,4	11,3	2,4	1,0	2,9
	JUL.	-9,1	-11,2	13,0	-3,2	2,8	3,9
	AGO.	-6,9	-8,9	9,6	-3,9	2,6	3,0
	SET.	-7,4	-14,4	10,2	-2,1	-2,0	0,6
	OCT.	-5,7	-11,7	9,8	-3,8	2,2	2,8
	NOV.	-6,3	-13,4	11,4	-4,2	-0,2	1,9
	DIC.	-6,0	-12,9	9,9	-4,9	0,0	1,7
	2020	ENE.	n.d.	n.d.	n.d.	n.d.	n.d.
FEB. ^{3/}		n.d.	n.d.	n.d.	n.d.	n.d.	n.d.

Nota: La información corresponde al primer día de cada mes.

1/ Conformada por las subramas agricultura, pesca y minería.

2/ Conformada por las subramas servicios prestados a empresas, restaurantes y hoteles, establecimientos financieros, enseñanza, servicios sociales y comunales; y electricidad, gas y agua.

3/ Preliminar.

Fuente: MTPE – Encuesta Nacional de Variación Mensual del Empleo (ENVME).

Elaboración: BCRP - Sucursal Iquitos.

Anexo Nº 08

SAN MARTÍN: EXPORTACIONES POR GRUPO DE PRODUCTOS
(Valor FOB - Millones de US\$)

	2019												2020		
	Feb.	Mar.	Abr.	May.	Jun.	Jul.	Ago.	Set.	Oct.	Nov.	Dic.	Ene.-Dic.	Ene.	Feb.	
1. Productos tradicionales	1,4	0,9	0,6	1,2	1,7	2,7	2,5	3,4	2,9	4,0	2,6	24,5	1,6	0,5	1. Productos tradicionales
- Algodón	0,0	0,0	0,0	0,0	0,0	0,0	0,0	0,0	0,0	0,0	0,0	0,0	0,0	0,0	- Algodón
- Café verde en grano seco	1,4	0,9	0,6	1,2	1,7	2,7	2,5	3,4	2,9	4,0	2,6	24,5	1,6	0,5	- Café verde en grano seco
2. Productos no tradicionales	4,1	8,2	3,5	5,3	9,2	6,2	7,2	5,1	7,0	8,5	9,5	79,4	10,9	16,4	2. Productos no tradicionales
- Forestales	0,0	0,0	0,0	0,0	0,0	0,0	0,0	0,0	0,0	0,0	0,0	0,1	0,0	0,0	- Forestales
* Madera aserrada	0,0	0,0	0,0	0,0	0,0	0,0	0,0	0,0	0,0	0,0	0,0	0,1	0,0	0,0	* Madera aserrada
* Tablillas y Frisos	0,0	0,0	0,0	0,0	0,0	0,0	0,0	0,0	0,0	0,0	0,0	0,0	0,0	0,0	* Tablillas y Frisos
* Machihembrado	0,0	0,0	0,0	0,0	0,0	0,0	0,0	0,0	0,0	0,0	0,0	0,0	0,0	0,0	* Machihembrado
* Otros acabados	0,0	0,0	0,0	0,0	0,0	0,0	0,0	0,0	0,0	0,0	0,0	0,0	0,0	0,0	* Otros acabados
- Pesqueros	0,0	0,0	0,0	0,0	0,0	0,0	0,0	0,0	0,0	0,0	0,0	0,0	0,0	0,0	- Pesqueros
* Paiche salado	0,0	0,0	0,0	0,0	0,0	0,0	0,0	0,0	0,0	0,0	0,0	0,0	0,0	0,0	* Paiche salado
- Agroindustriales	3,1	8,0	3,3	4,9	7,7	4,6	6,5	5,0	7,0	8,3	7,3	71,2	7,8	7,6	- Agroindustriales
* Conservas de palmito	0,6	0,9	0,8	0,6	0,7	0,7	0,7	0,6	0,6	0,7	1,0	8,4	0,3	0,8	* Conservas de palmito
* Tabaco negro / rubio	0,0	0,1	0,1	0,4	0,0	0,4	0,3	0,5	0,2	0,2	0,3	2,9	0,0	0,0	* Tabaco negro / rubio
* Manteca y aceite de palma	0,0	0,3	0,2	0,4	0,3	0,1	0,3	0,5	0,1	0,5	0,2	2,9	0,3	0,7	* Manteca y aceite de palma
* Cacao y cáscara de cacao	1,9	1,4	1,2	0,6	2,1	2,9	2,7	0,8	2,3	1,6	1,4	20,2	1,3	1,4	* Cacao y cáscara de cacao
* Aceite de sachá inchi	0,7	1,3	0,9	1,4	1,4	0,4	0,3	1,2	1,2	2,0	1,7	13,3	1,6	1,5	* Aceite de sachá inchi
* Uña de gato	0,0	0,0	0,0	0,0	0,0	0,0	0,0	0,0	0,0	0,0	0,0	0,0	0,0	0,0	* Uña de gato
* Chocolates	0,0	0,0	0,0	0,0	0,0	0,0	0,0	0,0	0,0	0,0	0,0	0,0	0,0	0,0	* Chocolates
* Puros	0,0	0,0	0,0	0,0	0,0	0,0	0,0	0,0	0,0	0,1	0,0	0,3	0,0	0,0	* Puros
* Otros ^{1/}	0,0	4,1	0,0	1,5	3,2	0,0	2,2	1,4	2,6	3,2	2,8	23,2	4,3	3,2	* Otros ^{1/}
- Resto ^{2/}	0,9	0,2	0,2	0,4	1,5	1,6	0,7	0,0	0,0	0,1	2,1	8,1	3,0	8,8	- Resto ^{2/}
TOTAL EXPORTACIONES (1+2)	5,5	9,1	4,1	6,4	10,9	8,9	9,8	8,4	9,9	12,4	12,1	103,8	12,5	16,9	TOTAL EXPORTACIONES (1+2)

1/ Plantas vivas, achiote, maca, semillas de pijuayo, etc.

2/ Manufactura de piedras preciosas, bisutería, material publicitario, objetos de adorno, etc.

Fuente: SUNAT.

Elaboración: BCRP - Sucursal Iquitos.



Anexo Nº 09

SAN MARTÍN: EJECUCIÓN DEL PRESUPUESTO DE GASTOS DEL GOBIERNO NACIONAL ^{1/}
(Millones de soles)

	2019												2020		
	Feb.	Mar.	Abr.	May.	Jun.	Jul.	Ago.	Set.	Oct.	Nov.	Dic.	Ene.-Dic.	Ene.	Feb.	
GASTOS NO FINANCIEROS	65,6	88,2	91,3	76,7	78,0	169,3	84,0	91,9	112,6	116,3	137,6	1197,8	70,8	90,5	GASTOS NO FINANCIEROS
a. GASTOS CORRIENTES	44,9	41,5	76,0	47,9	54,8	91,8	51,5	43,5	75,1	73,9	67,7	739,8	50,5	70,5	a. GASTOS CORRIENTES
1. Personal y obligaciones	20,2	21,0	20,3	22,3	22,5	24,9	20,4	20,5	21,0	22,7	27,5	261,0	20,9	19,0	1. Personal y obligaciones
2. Pensiones y prestaciones sociales	1,3	1,3	1,6	1,3	1,4	6,9	0,7	0,6	0,5	0,2	2,4	19,5	1,6	1,7	2. Pensiones y prestaciones sociales
3. Bienes y servicios	9,3	12,5	26,5	14,4	11,9	30,4	14,1	11,7	34,2	26,9	22,6	237,5	24,5	12,0	3. Bienes y servicios
4. Otros gastos corrientes	14,1	6,7	26,7	10,1	18,7	19,9	17,7	8,7	19,5	19,8	13,3	178,3	3,5	21,8	4. Otros gastos corrientes
5. Donaciones y transferencias	0,0	0,0	0,9	-0,1	0,3	9,8	-1,3	2,0	0,0	4,3	1,9	43,5	0,0	16,0	5. Donaciones y transferencias
b. GASTOS DE CAPITAL	20,6	46,7	15,3	28,8	23,2	77,4	32,5	48,4	37,4	42,4	69,9	458,0	20,4	20,0	b. GASTOS DE CAPITAL
1. Adquisición de activos no financieros	16,0	34,2	6,0	18,5	20,6	74,4	32,4	48,4	37,4	42,3	55,3	400,8	20,4	20,0	1. Adquisición de activos no financieros
2. Otros gastos de capital	4,7	12,5	3,4	8,4	0,0	2,8	0,0	0,0	0,0	0,1	14,6	46,5	0,0	0,0	2. Donaciones y transferencias
3. Donaciones y transferencias	0,0	0,0	5,9	1,8	2,7	0,2	0,1	0,0	0,0	0,0	0,0	10,7	0,0	0,0	3. Otros gastos de capital

^{1/} Información actualizada al 31 de marzo de 2020.

Fuente: MEF.

Elaboración: BCRP - Sucursal Iquitos.

Anexo Nº 10

SAN MARTÍN: EJECUCIÓN DEL PRESUPUESTO DE GASTOS DEL GOBIERNO REGIONAL ^{1/}
(Millones de soles)

	2019												2020		
	Feb.	Mar.	Abr.	May.	Jun.	Jul.	Ago.	Set.	Oct.	Nov.	Dic.	Ene.-Dic.	Ene.	Feb.	
GASTOS NO FINANCIEROS	74,0	86,9	86,0	95,3	124,9	119,7	148,0	114,1	110,1	125,0	244,9	1404,5	81,6	92,3	GASTOS NO FINANCIEROS
a. GASTOS CORRIENTES	62,6	69,2	73,0	77,5	105,6	84,6	122,4	87,1	88,8	93,7	162,5	1099,9	73,9	72,1	a. GASTOS CORRIENTES
1. Personal y obligaciones	52,4	54,1	56,4	57,4	57,2	62,5	57,1	59,6	59,3	64,1	92,1	734,5	61,6	57,0	1. Personal y obligaciones
2. Pensiones y prestaciones sociales	3,5	3,6	3,5	3,5	3,5	4,5	3,8	4,3	3,9	4,0	6,6	49,5	4,7	3,6	2. Pensiones y prestaciones sociales
3. Bienes y servicios	6,6	11,5	13,0	16,1	16,1	16,9	61,4	23,2	25,6	25,7	53,8	275,9	7,5	11,5	3. Bienes y servicios
4. Donaciones y transferencias	0,0	0,0	0,0	0,5	0,0	0,6	0,0	0,0	0,0	0,0	0,0	0,0	0,0	0,0	4. Donaciones y transferencias
5. Otros gastos corrientes	0,0	0,0	0,0	0,0	28,8	0,0	0,0	0,0	0,0	0,0	9,9	38,9	0,0	0,0	5. Otros gastos corrientes
b. GASTOS DE CAPITAL	11,4	17,7	13,0	17,7	19,3	35,1	25,5	26,9	21,2	31,3	82,4	304,6	7,7	20,2	b. GASTOS DE CAPITAL
1. Adquisición de activos no financieros	11,4	17,7	13,0	17,7	19,3	35,1	25,5	26,9	21,2	31,3	82,4	304,6	7,7	20,2	1. Adquisición de activos no financieros
2. Donaciones y transferencias	0,0	0,0	0,0	0,0	0,0	0,0	0,0	0,0	0,0	0,0	0,0	0,0	0,0	0,0	2. Donaciones y transferencias
3. Otros gastos de capital	0,0	0,0	0,0	0,0	0,0	0,0	0,0	0,0	0,0	0,0	0,0	0,0	0,0	0,0	3. Otros gastos de capital

1/ Información actualizada al 31 de marzo de 2020.

Fuente: MEF.

Elaboración: BCRP - Sucursal Iquitos.



Anexo Nº 11

**SAN MARTÍN: EJECUCIÓN DEL PRESUPUESTO DE GASTOS DE LOS GOBIERNOS LOCALES 1/
(Millones de soles)**

	2019												2020		
	Feb.	Mar.	Abr.	May.	Jun.	Jul.	Ago.	Set.	Oct.	Nov.	Dic.	Ene.-Dic.	Ene.	Feb.	
GASTOS NO FINANCIEROS	31,4	44,8	62,2	47,2	54,1	47,5	61,5	73,4	73,8	51,4	108,3	664,9	21,7	35,7	GASTOS NO FINANCIEROS
a. GASTOS CORRIENTES	14,9	20,7	19,4	23,3	21,5	23,5	23,7	21,3	23,0	20,7	35,1	255,4	15,8	16,2	a. GASTOS CORRIENTES
1. Personal y obligaciones	3,5	4,1	3,9	3,5	3,4	5,0	3,7	3,7	4,3	4,2	5,3	48,8	4,9	3,2	1. Personal y obligaciones
2. Pensiones y prestaciones sociales	0,6	1,0	1,0	1,2	1,1	1,4	1,7	1,3	1,3	1,2	2,1	14,1	0,4	0,6	2. Pensiones y prestaciones sociales
3. Bienes y servicios	10,4	14,9	13,7	17,7	15,8	15,9	16,7	14,6	16,0	14,4	21,6	175,7	10,3	11,9	3. Bienes y servicios
4. Donaciones y transferencias	0,2	0,4	0,5	0,5	0,9	0,9	1,3	1,4	1,2	0,7	5,6	13,7	0,2	0,2	4. Donaciones y transferencias
5. Otros gastos corrientes	0,2	0,2	0,4	0,4	0,2	0,3	0,2	0,3	0,2	0,2	0,5	3,2	0,2	0,3	5. Otros gastos corrientes
b. GASTOS DE CAPITAL	16,6	24,1	42,8	23,9	32,6	24,0	37,9	52,1	50,8	30,7	73,2	409,5	5,9	19,5	b. GASTOS DE CAPITAL
1. Adquisición de activos no financieros	16,6	24,1	42,8	23,9	32,6	24,0	37,9	52,1	50,8	30,2	73,2	409,1	5,9	19,5	1. Adquisición de activos no financieros
2. Donaciones y transferencias	0,0	0,0	0,0	0,0	0,0	0,0	0,0	0,0	0,0	0,4	0,0	0,4	0,0	0,0	2. Donaciones y transferencias
3. Otros gastos de capital	0,0	0,0	0,0	0,0	0,0	0,0	0,0	0,0	0,0	0,0	0,0	0,0	0,0	0,0	3. Otros gastos de capital

1/ Información actualizada al 31 de marzo de 2020.

Fuente: MEF.

Elaboración: BCRP - Sucursal Iquitos.

Anexo Nº 12

SAN MARTÍN: INVERSIÓN NO FINANCIERA DEL GOBIERNO NACIONAL ^{1/}
(Millones de soles)

FUNCIONES	2019												2020		FUNCIONES
	Feb.	Mar.	Abr.	May.	Jun.	Jul.	Ago.	Set.	Oct.	Nov.	Dic.	Ene.-Dic.	Ene.	Feb.	
AGROPECUARIA	0,5	2,3	1,2	1,2	1,3	1,2	1,8	0,8	1,1	3,1	2,1	16,7	1,9	0,6	AGROPECUARIA
CULTURA Y DEPORTE	0,0	0,0	0,0	0,0	0,0	0,0	0,0	0,0	0,1	0,0	0,1	0,1	0,0	0,0	CULTURA Y DEPORTE
EDUCACIÓN	0,0	2,0	1,7	0,9	2,6	6,7	2,4	2,8	3,2	5,6	11,8	39,7	1,0	1,3	EDUCACIÓN
ENERGÍA	0,1	0,0	0,0	0,0	0,0	0,0	0,0	0,0	0,0	0,0	0,0	0,1	0,0	0,0	ENERGÍA
INDUSTRIA	0,2	0,0	0,2	0,3	0,2	0,3	0,1	1,7	0,4	0,4	0,7	4,5	0,0	0,1	INDUSTRIA
JUSTICIA	0,0	0,0	0,0	0,2	0,0	0,1	0,1	0,1	0,1	1,0	3,5	5,1	0,0	0,2	JUSTICIA
AMBIENTE	1,0	0,1	0,1	0,9	0,7	0,1	4,1	0,2	0,4	0,8	0,3	8,8	0,0	0,3	AMBIENTE
ORDEN PUBLICO Y SEGURIDAD	1,5	14,6	1,4	1,5	2,0	4,2	4,8	6,9	7,5	5,3	5,6	56,2	0,3	1,0	ORDEN PUBLICO Y SEGURIDAD
PESCA	0,0	0,0	0,0	0,0	0,0	0,0	0,0	0,0	0,0	0,0	0,0	0,0	0,0	0,0	PESCA
PLANEAMIENTO, GESTION Y RESERVA	0,0	0,5	0,0	0,1	0,1	0,0	0,0	0,0	0,0	0,2	1,3	2,1	0,0	0,0	PLANEAMIENTO, GESTION Y RESERVA
PROTECCIÓN SOCIAL	0,0	0,0	0,0	0,0	0,0	0,0	0,0	0,0	0,0	0,0	0,0	0,0	0,0	0,0	PROTECCIÓN SOCIAL
SANEAMIENTO	0,6	0,7	0,2	0,6	0,8	0,7	0,7	10,8	1,3	4,7	10,9	32,2	0,1	4,5	SANEAMIENTO
TRABAJO	0,0	0,0	0,0	0,0	0,1	0,0	0,0	0,0	0,0	0,0	0,0	0,1	0,0	0,0	TRABAJO
TRANSPORTE	11,3	13,3	0,6	12,1	12,1	15,4	17,6	24,4	23,1	21,0	18,7	182,9	17,0	11,9	TRANSPORTE
COMUNICACIONES	0,0	0,0	0,0	0,0	0,0	45,1	0,0	0,0	-0,1	0,0	0,0	45,1	0,0	0,0	COMUNICACIONES
TURISMO	0,8	0,6	0,6	0,8	0,6	0,6	0,8	0,6	0,4	0,3	0,4	7,2	0,1	0,2	TURISMO
VIVIENDA Y DESARROLLO URBANO	0,0	0,0	0,0	0,0	0,0	0,0	0,0	0,0	0,0	0,0	0,0	0,0	0,0	0,0	VIVIENDA Y DESARROLLO URBANO
TOTAL INVERSIONES	16,0	34,2	6,0	18,5	20,6	74,4	32,4	48,4	37,4	42,3	55,3	400,8	20,4	20,0	TOTAL INVERSIONES

1/ Información actualizada al 31 de marzo de 2020.

Fuente: MEF.

Elaboración: BCRP - Sucursal Iquitos.



Anexo Nº 13

SAN MARTÍN: INVERSIÓN NO FINANCIERA DEL GOBIERNO REGIONAL ^{1/}
(Millones de soles)

FUNCIONES	2019												2020		FUNCIONES
	Feb.	Mar.	Abr.	May.	Jun.	Jul.	Ago.	Set.	Oct.	Nov.	Dic.	Ene.-Dic.	Ene.	Feb.	
AGROPECUARIA	0,1	0,9	0,8	1,1	1,0	1,5	1,5	1,6	2,1	3,2	7,9	21,8	0,0	1,2	AGROPECUARIA
CULTURA Y DEPORTE	0,1	1,3	1,8	0,5	0,5	0,6	0,7	3,4	0,8	2,9	6,7	19,5	0,0	0,6	CULTURA Y DEPORTE
EDUCACIÓN	4,8	6,7	5,2	7,6	8,1	10,0	14,0	5,1	9,3	14,9	30,7	116,6	1,2	10,0	EDUCACIÓN
ENERGÍA	0,0	0,0	0,0	0,0	0,0	0,0	0,0	0,0	0,0	0,0	0,1	0,2	0,0	0,0	ENERGÍA
INDUSTRIA	0,0	0,0	0,0	0,0	0,0	0,1	0,0	0,0	0,0	0,0	0,0	0,1	0,0	0,0	INDUSTRIA
MEDIO AMBIENTE	0,0	0,0	0,0	0,1	0,3	0,1	0,7	0,2	0,4	0,6	1,7	4,1	0,0	0,1	MEDIO AMBIENTE
MINERÍA	0,0	0,0	0,0	0,0	0,0	0,0	0,0	0,0	0,0	0,0	0,0	0,1	0,0	0,0	MINERÍA
ORDEN PUBLICO Y SEGURIDAD	0,0	0,0	0,0	0,0	0,0	0,0	0,0	0,0	0,0	0,0	0,0	0,0	0,0	0,0	ORDEN PUBLICO Y SEGURIDAD
PESCA	0,0	0,0	0,2	0,2	0,0	0,0	0,0	0,0	0,0	0,2	0,3	1,0	0,0	0,0	PESCA
PLANEAMIENTO, GESTION Y RESERVA	1,7	2,1	1,7	2,6	2,1	2,8	2,9	3,3	2,1	2,4	7,7	33,7	2,2	2,5	PLANEAMIENTO, GESTION Y RESERVA
SALUD	3,8	3,6	1,9	3,9	5,1	16,7	2,9	9,7	4,2	4,4	15,9	72,3	0,3	0,3	SALUD
SANEAMIENTO	0,0	0,0	0,0	0,0	0,1	0,7	0,1	0,2	0,2	0,8	4,2	6,2	0,0	0,7	SANEAMIENTO
TRANSPORTE	0,9	3,0	1,3	1,6	1,9	2,2	1,4	3,1	1,9	1,7	6,6	26,1	4,0	4,8	TRANSPORTE
COMUNICACIONES	0,0	0,0	0,0	0,0	0,0	0,0	0,0	0,0	0,0	0,0	0,0	0,1	0,0	0,0	COMUNICACIONES
TURISMO	0,0	0,0	0,0	0,1	0,1	0,2	0,1	0,3	0,1	0,1	0,5	1,6	0,0	0,0	TURISMO
VIVIENDA Y DESARROLLO URBANO	0,0	0,0	0,0	0,0	0,0	0,0	1,1	0,0	0,0	0,0	0,0	1,1	0,0	0,0	VIVIENDA Y DESARROLLO URBANO
TOTAL INVERSIONES	11,4	17,7	13,0	17,7	19,3	35,1	25,5	26,9	21,2	31,3	82,4	304,6	7,7	20,2	TOTAL INVERSIONES

1/ Información actualizada al 31 de marzo de 2020.

Fuente: MEF.

Elaboración: BCRP - Sucursal Iquitos.



Anexo Nº 14

SAN MARTÍN: INVERSIÓN NO FINANCIERA DE LOS GOBIERNOS LOCALES ^{1/}
(Millones de soles)

FUNCIONES													2020		FUNCIONES
	Feb.	Mar.	Abr.	May.	Jun.	Jul.	Ago.	Set.	Oct.	Nov.	Dic.	Ene.-Dic.	Ene.	Feb.	
AGROPECUARIA	0,1	0,1	0,2	0,6	0,7	0,8	0,7	0,8	0,9	0,6	1,2	6,8	0,1	0,2	AGROPECUARIA
CULTURA Y DEPORTE	0,2	0,3	0,7	0,6	0,6	0,5	0,4	0,8	0,9	1,0	2,1	8,1	0,5	0,4	CULTURA Y DEPORTE
COMERCIO	0,0	0,1	0,2	0,2	0,2	0,0	0,0	0,0	0,1	0,1	0,3	1,3	0,1	0,1	COMERCIO
EDUCACIÓN	5,8	7,9	10,1	7,7	4,1	2,4	7,6	5,8	4,5	6,0	10,6	72,5	0,4	2,1	EDUCACIÓN
ENERGÍA	0,0	0,1	0,1	0,0	0,2	0,2	0,0	0,9	0,1	0,0	0,2	1,8	0,0	0,1	ENERGÍA
INDUSTRIA	0,0	0,0	0,0	0,0	0,0	0,0	0,0	0,5	0,0	0,0	0,0	0,5	0,0	0,0	INDUSTRIA
AMBIENTE	0,3	0,3	0,5	0,1	1,0	0,8	0,6	0,7	0,9	1,0	1,0	7,2	0,3	0,2	AMBIENTE
ORDEN PUBLICO Y SEGURIDAD	0,0	0,6	0,9	0,3	1,6	2,1	1,6	2,1	1,6	0,2	3,7	14,8	0,1	0,1	ORDEN PUBLICO Y SEGURIDAD
PLANEAMIENTO, GESTION Y RESERVA	0,6	0,9	2,0	0,6	2,2	1,3	1,7	4,9	2,7	3,8	4,4	25,2	0,3	0,7	PLANEAMIENTO, GESTION Y RESERVA
PROTECCION SOCIAL	0,0	0,0	0,3	0,0	0,3	0,1	0,0	0,0	0,1	0,1	0,4	1,4	0,0	0,1	PROTECCION SOCIAL
SALUD	0,5	0,3	0,2	0,1	0,7	-0,5	0,3	0,2	0,1	0,2	0,3	2,5	0,1	0,0	SALUD
SANEAMIENTO	7,0	9,8	18,8	8,3	12,5	8,3	11,3	23,5	29,0	9,6	33,7	172,4	2,3	10,4	SANEAMIENTO
TRABAJO	0,0	0,0	0,0	0,0	0,0	0,0	0,0	0,0	0,0	0,0	0,0	0,1	0,0	0,0	TRABAJO
TRANSPORTE	2,0	3,3	8,3	5,1	7,3	5,8	12,2	10,3	6,3	4,7	11,3	76,5	1,2	4,5	TRANSPORTE
COMUNICACIONES	0,0	0,0	0,0	0,0	0,0	0,0	0,0	0,0	0,0	0,0	0,0	0,0	0,0	0,0	COMUNICACIONES
TURISMO	0,0	0,0	0,4	0,0	-0,2	0,2	0,1	0,0	0,1	0,1	0,4	1,1	0,0	0,0	TURISMO
VIVIENDA Y DESARROLLO URBANO	0,1	0,3	0,2	0,2	1,2	2,0	1,4	1,5	3,7	2,7	3,6	16,8	0,5	0,7	VIVIENDA Y DESARROLLO URBANO
TOTAL INVERSIONES	16,6	24,1	42,8	23,9	32,6	24,0	37,9	52,1	50,8	30,2	73,2	409,1	5,9	19,5	TOTAL INVERSIONES

1/ Información actualizada al 31 de marzo de 2020.

Fuente: MEF.

Elaboración: BCRP - Sucursal Iquitos.



Anexo Nº 15

SAN MARTÍN: DEPÓSITOS ^{1/}
(Saldos en millones de soles)

	2019											2020		
	Feb.	Mar.	Abr.	May.	Jun.	Jul.	Ago.	Set.	Oct.	Nov.	Dic.	Ene.	Feb.	
A. BANCA MÚLTIPLE	663	635	621	661	674	694	721	739	750	760	757	673	n.d.	A. BANCA MÚLTIPLE
B. EMPRESAS FINANCIERAS	5	5	6	5	6	6	6	7	8	8	9	9	n.d.	B. EMPRESAS FINANCIERAS
C. CAJAS MUNICIPALES	203	195	195	207	208	223	224	220	222	225	230	233	n.d.	C. CAJAS MUNICIPALES
D. CAJAS RURALES	0	0	0	0	0	0	0	0	0	0	0	0	n.d.	D. CAJAS RURALES
E. BANCO DE LA NACIÓN	210	201	208	199	219	221	225	225	227	230	262	279	n.d.	E. BANCO DE LA NACIÓN
DEPÓSITOS TOTALES	1 081	1 037	1 029	1 072	1 107	1 144	1 176	1 191	1 208	1 224	1 258	1 194	n.d.	DEPÓSITOS TOTALES

1/ cifras preliminares.

Fuente: SBS y AFP.

Elaboración: BCRP - Sucursal Iquitos.

Anexo Nº 16

SAN MARTÍN: CRÉDITO ^{1/}
(Saldos en millones de soles)

	2019											2020		
	Feb.	Mar.	Abr.	May.	Jun.	Jul.	Ago.	Set.	Oct.	Nov.	Dic.	Ene.	Feb.	
A. BANCA MÚLTIPLE	1 779	1 788	1 757	1 767	1 782	1 775	1 778	1 779	1 786	1 799	1 794	1 745	n.d.	A. BANCA MÚLTIPLE
B. EMPRESAS FINANCIERAS	200	204	206	206	208	211	215	218	226	233	236	240	n.d.	B. EMPRESAS FINANCIERAS
C. CAJAS MUNICIPALES	568	574	575	579	572	568	578	579	585	590	592	591	n.d.	C. CAJAS MUNICIPALES
D. CAJAS RURALES	14	14	14	13	12	12	11	11	12	11	11	11	n.d.	D. CAJAS RURALES
E. EDPYMES	12	12	12	12	12	12	12	12	12	12	13	13	n.d.	E. EDPYMES
F. BANCO DE LA NACIÓN ^{2/}	204	204	202	201	201	200	201	202	202	202	202	203	n.d.	F. BANCO DE LA NACIÓN ^{2/}
G. AGROBANCO ^{3/}	55	54	45	45	45	44	44	50	50	50	45	45	n.d.	G. AGROBANCO ^{3/}
TOTAL	2 832	2 850	2 811	2 823	2 832	2 822	2 839	2 852	2 872	2 899	2 893	2 849	n.d.	TOTAL
Moneda Nacional	2 774	2 793	2 754	2 766	2 779	2 775	2 792	2 804	2 825	2 852	2 851	2 811	n.d.	Moneda Nacional
Moneda Extranjera	57	57	57	57	53	47	48	48	47	47	43	38	n.d.	Moneda Extranjera

1/ cifras preliminares.

2/ Solo considera los créditos de consumo e hipotecario.

3/ No considera los créditos a las demás empresas del Sistema Financiero.

Fuente: SBS y AFP.

Elaboración: BCRP - Sucursal Iquitos.

Anexo Nº 17

SAN MARTÍN: TASA DE MOROSIDAD ^{1/}
(En porcentaje)

ENTIDADES FINANCIERAS	2019											2020		ENTIDADES FINANCIERAS
	Feb.	Mar.	Abr.	May.	Jun.	Jul.	Ago.	Set.	Oct.	Nov.	Dic.	Ene.	Feb.	
Banca Múltiple	11,2	11,1	11,3	11,5	11,1	10,9	11,0	10,9	10,9	10,2	9,6	n.d.	n.d.	Banca Múltiple
Empresas Financieras	5,8	6,0	6,2	6,5	6,5	6,5	6,4	6,2	6,1	5,6	4,9	n.d.	n.d.	Empresas Financieras
Cajas Municipales	6,9	6,8	7,2	7,6	7,1	7,7	8,1	8,4	8,4	8,0	8,2	n.d.	n.d.	Cajas Municipales
Cajas Rurales de Ahorro y Crédito	13,7	15,3	17,5	21,7	25,5	30,2	35,1	36,3	38,1	39,4	38,9	n.d.	n.d.	Cajas Rurales de Ahorro y Crédito
EDPYMEs	5,6	6,4	7,1	6,8	6,6	6,9	6,5	6,5	6,6	5,5	4,4	n.d.	n.d.	EDPYMEs
Banco de la Nación ^{2/}	1,7	1,8	1,9	2,0	2,0	2,1	2,2	2,3	2,3	2,3	2,3	n.d.	n.d.	Banco de la Nación ^{2/}
Agrobanco ^{3/}	77,4	77,5	80,9	82,0	82,6	83,4	84,6	86,0	87,0	87,2	85,7	n.d.	n.d.	Agrobanco ^{3/}
TOTAL	10,5	10,5	10,5	10,8	10,4	10,5	10,7	10,8	10,8	10,2	9,7	n.d.	n.d.	TOTAL

1/ Cifras preliminares, calculadas en base a: (créditos vencidos + créditos en cobranza judicial) / colocaciones brutas.

2/ Solo considera los créditos de consumo e hipotecario.

3/ No considera los créditos a las demás empresas del Sistema Financiero.

Fuente: SBS y AFP.

Elaboración: BCRP - Sucursal Iquitos.