

BANCO CENTRAL DE RESERVA DEL PERÚ
SUCURSAL IQUITOS



SAN MARTÍN: Síntesis de Actividad Económica
ENERO 2020¹

Departamento de Estudios Económicos

¹ En el presente informe participaron Arnulfo Cumbicus y Mario López.

ÍNDICE

	<i>Página</i>
RESUMEN EJECUTIVO.....	3
I. ACTIVIDAD PRODUCTIVA.....	5
1. Actividad primaria.....	5
1.1 Sector agropecuario.....	5
1.2 Sector pesca.....	6
2. Otros indicadores sectoriales.....	6
2.1 Sector manufactura.....	7
2.2 Despachos de cemento.....	7
2.3 Arribos de turistas a establecimientos de hospedaje.....	8
II. ASPECTOS LABORALES.....	9
1. Empleo.....	9
III. SECTOR EXTERNO.....	9
1. Exportaciones.....	9
IV. CRÉDITO Y DEPÓSITOS.....	10
1. Crédito.....	10
2. Depósitos.....	12
V. EJECUCIÓN DEL PRESUPUESTO DE GASTOS DEL GOBIERNO GENERAL.....	14
1. Gasto corriente no financiero.....	14
VI. ANEXOS.....	16

RESUMEN EJECUTIVO

Principales hechos de importancia

- En enero, el sector **agropecuario** disminuyó en 0,4 por ciento interanual, influyendo el desempeño negativo del sub-sector pecuario, el cual estuvo acompañado por la menor producción de carne de aves y huevos; además, de las altas temperaturas reinantes y la ocurrencia de lluvias con anomalías negativas; en cambio, **pesca** creció en 18,0 por ciento, impulsada por la mayor crianza en piscigranjas de gamitana, tilapia, camarón gigante y paco.
- En **otros indicadores de actividad económica** se expandieron la inversión pública (74,6 por ciento), despachos de cemento (24,9 por ciento), créditos de consumo (12,6 por ciento), crédito hipotecario (3,9 por ciento), crédito total (1,2 por ciento) y manufactura (0,2 por ciento).

Actividad primaria

- El sector **agropecuario** se contrajo en 0,4 por ciento interanual en enero, influyendo el desempeño negativo del sub-sector pecuario, debido a la menor producción de carne de aves y huevos; mientras el agrícola con comportamiento positivo fue resultado de las mayores áreas cosechadas y altos rendimientos de arroz cáscara y maíz amarillo duro; a pesar de las altas temperaturas y la ocurrencia de lluvias con anomalías negativas.
- La **producción interna de pescado** se expandió en 18,0 por ciento interanual en enero, impulsada por la mayor crianza en piscigranjas de gamitana, tilapia, camarón gigante y paco; a pesar de la menor pesca de boquichico y otras especies en los ríos Huallaga y Mayo.

Otros indicadores de actividad económica

- La **manufactura** avanzó en 0,2 por ciento interanual en enero, influyendo el desempeño positivo de la industria no primaria, impulsada por la mayor producción de cemento, aceite y manteca, chocolates y madera aserrada.
- Los **despachos de cemento** se expandieron en 24,9 por ciento interanual en enero, resultado del mayor gasto en obras públicas, cuyo indicador fue positivo (74,6 por ciento interanual), asociado a la mayor inversión de todos los niveles de gobierno, en particular gobiernos locales y gobierno regional.
- El número de **arribos de turistas a establecimientos de hospedaje** creció en 2,8 por ciento interanual en noviembre, influyendo el mayor flujo de turistas nacionales; pero en el periodo enero-noviembre, el número de arribos de turistas a establecimientos de hospedaje acumuló una caída de 0,5 por ciento, explicada por el menor flujo de turistas nacionales y extranjeros.
- El **empleo** en empresas privadas formales de 10 y más trabajadores en Tarapoto se expandió en 1,7 por ciento interanual en diciembre, impulsado por los mayores requerimientos de personal en la actividad económica comercio; con ello, en el periodo enero-diciembre, el empleo en Tarapoto acumuló un crecimiento de 3,8 por ciento interanual, sostenido por el dinamismo de las actividades económicas comercio y servicios.
- El **crédito total** creció en 1,2 por ciento interanual en enero, a S/ 2 849 millones; por tipo, registraron crecimiento los créditos de **consumo** (12,6 por ciento) e **hipotecario** (3,9 por ciento); pero el tipo **empresas** registró una contracción de 5,0 por ciento interanual.



- La **inversión pública** registró una expansión de 74,6 por ciento interanual en enero, explicada por la mayor ejecución de obras en los tres niveles de gobierno; en particular, los gobiernos locales al contar con recursos del Fondo de Compensación Municipal e incentivos a la mejora de la gestión municipal, cuya inversión fue 6,2 veces la de enero 2019, impulsada por la instalación de sistemas de agua potable y alcantarillado en la ciudad de Nueva Cajamarca. La inversión del gobierno regional creció en 165,4 por ciento, debido a la construcción de carreteras departamentales, como la de San Martín-106, tramo: Chazuta-Curiyacu; y la inversión del gobierno nacional aumentó en 30,5 por ciento interanual, inducida por el asfaltado de la carretera Juanjui-Tocache en tramos inestables, carretera Rodríguez de Mendoza-Empalme ruta PE-5N la Calzada, y la reparación de la carretera IIRSA Norte en los tramos 02,03 y 04 en Lamas.
- Entre los **proyectos con mayor monto devengado**, por nivel de gobierno, enero destacan por el lado del **gobierno nacional** S/ 11,4 millones en el asfaltado de la carretera Juanjui-Tocache; S/ 2,9 millones en el mejoramiento de la carretera Rodríguez de Mendoza-empalme ruta PE-5N La Calzada, tramo Selva Alegre; y S/ 2,4 millones en la reparación de la carretera IIRSA Norte en los tramos 02; 03 y 04 en Lamas; en el **gobierno regional** S/ 3,8 millones en la construcción de la carretera departamental San Martín-106, tramo: Chazuta-Curiyacu, en el distrito de Chazuta; y en los **gobiernos locales** S/ 1,2 millones en la instalación del sistema de agua potable y alcantarillado de la ciudad de Nueva Cajamarca.

Cuadro N° 1
SAN MARTÍN: OTROS INDICADORES DE ACTIVIDAD ECONÓMICA

(Variación % respecto a similar mes del año anterior)

	Ago.19	Set.19	Oct.19	Nov.19	Dic.19	Ene.20
Producción industrial 1/	↓ -18,0	↓ -12,9	↑ 16,0	↑ 20,4	↑ 2,9	↑ 0,2
Despachos de cemento 1/	↑ 9,2	↓ -3,0	↑ 15,1	↑ 4,1	↑ 2,0	↑ 24,9
Arribos a los establecimientos hospedaje	↓ -4,6	↓ -0,1	↑ 0,8	↑ 2,8	n.d.	n.d.
Crédito total	↑ 3,8	↑ 3,0	↑ 2,9	↑ 3,0	↑ 3,0	↑ 1,2
Crédito de consumo	↑ 13,8	↑ 13,7	↑ 13,0	↑ 13,0	↑ 12,8	↑ 12,6
Crédito hipotecario	↑ 11,3	↑ 10,0	↑ 8,9	↑ 4,7	↑ 5,1	↑ 3,9
Inversión pública 1/	↓ -4,0	↑ 51,8	↓ -5,2	↓ -17,6	↑ 9,2	↑ 74,6

1/ En términos reales.

Fuentes: SBS y AFP, MEF, MINCETUR y DIREPRO.

Elaboración: BCRP, Sucursal Iquitos. Departamento de Estudios Económicos.

I. ACTIVIDAD PRODUCTIVA

1. Actividad primaria

1.1 Sector agropecuario

- El sector agropecuario se contrajo en 0,4 por ciento interanual en enero, influyendo el desempeño negativo del sub-sector pecuario, el cual respondió a la menor producción de carne de aves y huevos; mientras el agrícola tuvo un desempeño positivo relacionado con las mayores áreas cosechadas y altos rendimientos de arroz cáscara y maíz amarillo duro; a pesar de las altas temperaturas y la ocurrencia de lluvias con anomalías negativas.

Cuadro N° 2
SAN MARTÍN: PRODUCCIÓN DE PRINCIPALES PRODUCTOS AGROPECUARIOS^{1/}
(Toneladas)

Sub-sectores	Estructura	Enero			
	Porcentual 2018 ^{2/}	2019	2020	Var. %	Contribución ^{3/}
AGRÍCOLA	88,0			0,5	0,4
Orientado a la industria	44,8			-6,2	-2,0
Caña de azúcar	0,4	13 761	12 000	-12,8	-0,1
Palma aceitera	6,4	37 606	36 376	-3,3	-0,3
Maíz amarillo duro	3,5	14 857	18 920	27,3	2,0
Cacao	13,6	4 008	3 037	-24,2	-3,7
Café	21,0	183	187	2,2	0,0
Orientado al mercado interno	43,2			4,7	2,5
Arroz cáscara	31,3	62 922	67 120	6,7	2,6
Yuca	1,4	6 293	7 530	19,7	0,3
Plátano	6,9	33 487	33 267	-0,7	-0,1
Naranja	1,0	887	1 135	28,0	0,1
Piña	0,2	662	521	-21,3	0,0
Papaya	0,2	1 313	2 337	78,0	0,2
Otros	2,2	12 177	10 463	-22,8	-0,6
PECUARIO	12,0			-5,3	-0,8
Carne de aves ^{4/}	7,0	3 286	3 040	-7,5	-0,7
Carne de porcino ^{4/}	0,5	251	270	7,6	0,0
Carne de vacuno ^{4/}	1,1	525	531	1,1	0,0
Huevos	2,0	1 198	1 108	-7,5	-0,2
Leche	1,4	2 624	2 627	0,1	0,0
Otros	0,0	6	6	0,0	0,0
SECTOR AGROPECUARIO	100,0			-0,4	-0,4

1/ Cifras preliminares.

2/ Estimado a precios de 2007.

3/ En base a la estructura porcentual de similar periodo de 2019.

4/ Peso neto.

Fuente: DRASAM y MINAGRI.

Elaboración: BCRP, Sucursal Iquitos. Departamento de Estudios Económicos.

- El sub-sector agrícola se expandió en 0,5 por ciento interanual en enero, inducido por la mayor producción de arroz cáscara, maíz amarillo duro, yuca, naranja y papaya; en arroz y maíz influyeron las mayores áreas cosechadas y sus altos rendimientos; a pesar de las altas temperaturas y la ocurrencia de lluvias con anomalías negativas.

- El sub-sector pecuario registró una disminución de 5,3 por ciento interanual en enero, explicada por la menor producción de carne de aves y huevos.
- En la campaña 2019-2020, periodo agosto-enero, las siembras registraron un crecimiento de 12,3 por ciento (10 252 hectáreas más) frente a similar periodo de la campaña anterior, debido a los precios atractivos en chacra del arroz cascara y maíz amarillo duro.

Cuadro N° 3
SAN MARTÍN: SUPERFICIE SEMBRADA 1/
(Hectáreas)

	Campaña Agrícola ^{2/}		Variación	
	2018/2019	2019/2020	Absoluta	Porcentual
CULTIVOS TRANSITORIOS	78 528	88 485	9 957	12,7
Arroz cáscara	53 174	59 871	6 697	12,6
Maíz amarillo	21 079	24 159	3 080	14,6
Maní	130	150	20	15,4
Yuca	2 918	2 657	- 261	-8,9
Frijol grano seco	582	822	240	41,2
Frijol chichayo	444	573	129	29,1
Otros	201	253	52	25,9
CULTIVOS PERMANENTES	4 916	5 211	295	6,0
Palma aceitera	24	67	43	179,2
Plátano	1 171	1 855	684	58,4
Papaya	301	658	357	118,6
Café	1 165	470	- 695	-59,7
Cacao	844	1 365	521	61,7
Otros	3 420	2 631	- 789	-23,1
Total	83 444	93 696	10 252	12,3

^{1/} Cifras preliminares.

^{2/} De agosto a enero.

Fuente: DRASAM.

Elaboración: BCRP, Sucursal Iquitos. Departamento de Estudios Económicos

1.2 Sector pesca

- La producción interna de pescado avanzó en 18,0 por ciento interanual en enero, impulsada por la mayor crianza en piscigranjas de gamitana, tilapia, camarón gigante y paco; pero reducida por menor pesca de boquichico y otras especies de los ríos Huallaga y Mayo.

Cuadro N° 4
SAN MARTÍN: PRODUCCIÓN PESQUERA ^{1/}
(Toneladas)

	Enero		Var. %
	2019	2020	
Producción Interna	205	242	18,0
Fresco	205	242	18,0
Tilapia	104	109	4,8
Gamitana	19	51	168,4
Camaron gigante	2	3	50,0
Paco	68	69	1,5
Paiche	0	0	-
Boquichico	4	3	-25,0
Otras especies	8	7	-12,5
SECTOR PESCA ^{1/}			18,0

^{1/} Estimado a precios de 2007. Cifras preliminares.

Fuente: DIREPRO.

Elaboración: BCRP, Sucursal Iquitos. Departamento de Estudios Económicos.

2. Otros indicadores sectoriales

2.1 Sector manufactura

- La actividad manufacturera se expandió en 0,2 por ciento interanual en enero, influyendo el dinamismo de la industria no primaria.
- La industria primaria registró una disminución de 100,0 por ciento interanual en enero, explicada por la ausencia de producción de biodiesel en la planta de Tocache.

Cuadro N° 5
SAN MARTÍN: ÍNDICE DE VOLUMEN FÍSICO MANUFACTURERO 1/
(Var. % real respecto a similar periodo del año anterior)

Ramaz de actividad	Estructura % 2017 ^{2/}	Enero	
		Var. %	Contribución 3/
MANUFACTURA PRIMARIA	2,7	-100,0	-3,9
Biodiesel	2,7	-100,0	-3,9
MANUFACTURA NO PRIMARIA	97,3	4,3	4,2
Aceite y manteca	56,2	9,3	5,5
Queso y mantequilla	3,1	-	-
Chocolates	1,2	57,4	0,6
Bebidas gaseosas	4,6	-100,0	-5,3
Madera aserrada	1,7	106,2	0,5
Jabón	3,7	-33,1	-0,9
Ladrillos, bloques y adoquines	0,5	-16,1	0,0
Cemento	26,3	14,9	4,0
SECTOR MANUFACTURA	100,0	0,2	0,2

1/ Cifras preliminares.

2/ Estimado a precios de 2007.

3/ En base a la estructura porcentual de similar periodo de 2019.

Fuente: DIREPRO y Empresas.

Elaboración: BCRP, Sucursal Iquitos. Departamento de Estudios Económicos.

- La industria no primaria avanzó en 4,3 por ciento interanual en enero, impulsada por la mayor producción de manteca y aceite, cemento, madera aserrada y chocolates. Desde mediados del año anterior no hay producción de quesos y bebidas gaseosas por el cierre de empresas.

Gráfico N° 1
SAN MARTÍN: IVF MANUFACTURA NO PRIMARIA
(Var. % real respecto a similar periodo del año anterior)

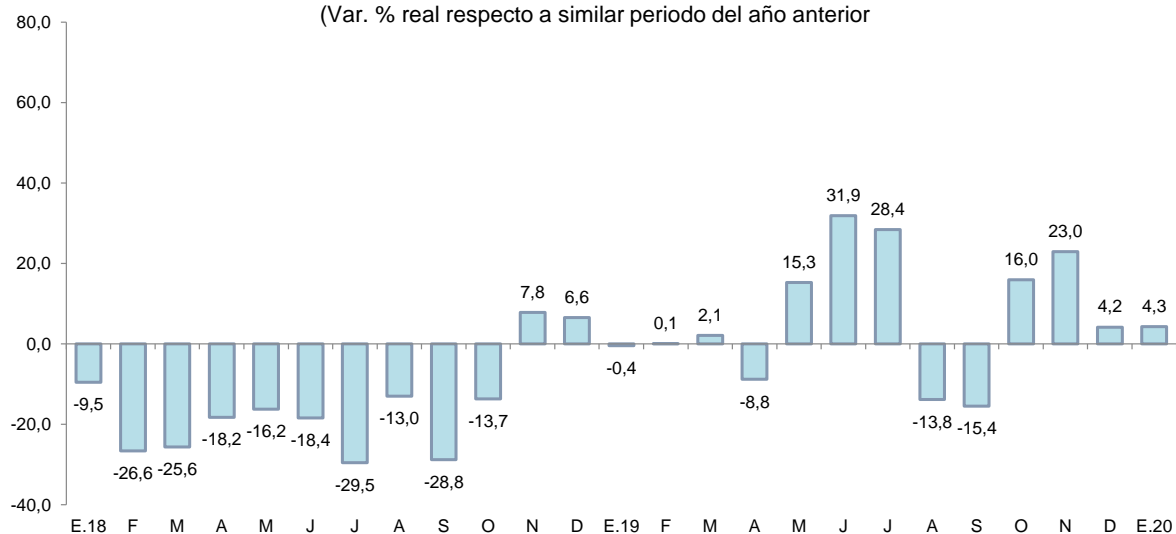

Fuente: DIREPRO y EMPRESAS

Elaboración: BCRP, Sucursal Iquitos. Departamento de Estudios Económicos.

2.2 Despachos de cemento

- Los despachos de cemento registraron un crecimiento de 24,9 por ciento interanual en enero, impulsados por el mayor gasto en obras públicas, el cual registró un indicador positivo (74,6 por ciento interanual en enero), asociado a la mayor inversión de los tres niveles de gobierno, en particular gobiernos locales cuya inversión fue 6,2 veces la registrada en enero 2019.

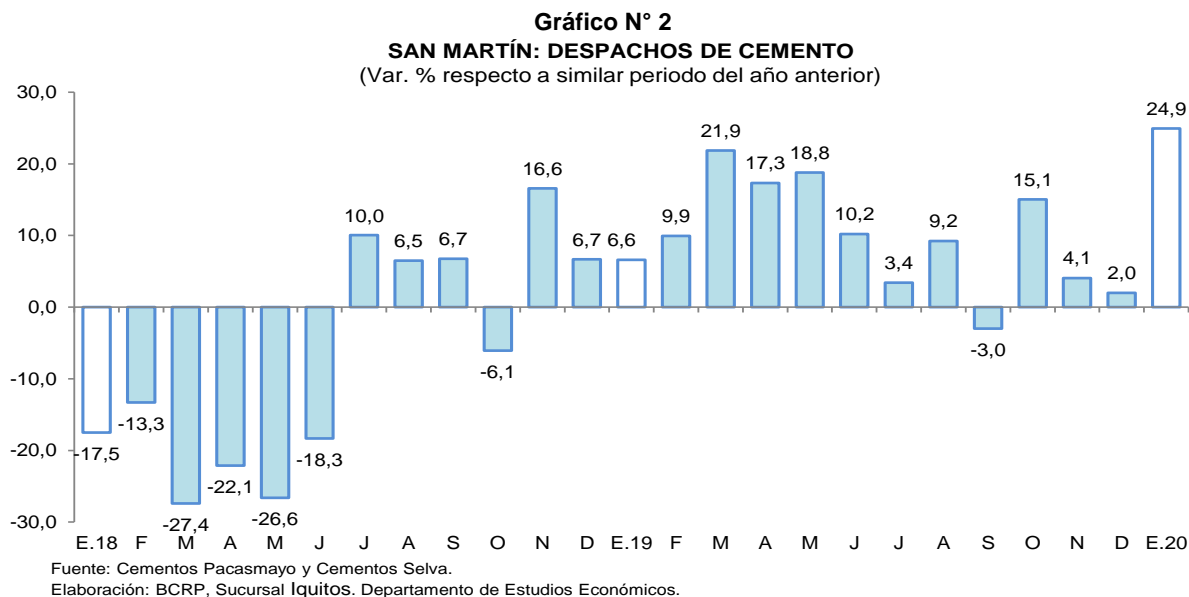

2.3 Arribos de turistas a establecimientos de hospedaje

- Según MINCETUR, el número de arribos de turistas a los establecimientos de hospedaje creció en 2,8 por ciento interanual en noviembre. El turismo interno creció en 3,2 por ciento interanual; mientras que, el receptivo registró una disminución de 20,6 por ciento interanual.
- En el periodo enero-noviembre, el número de arribos de turistas a los establecimientos de hospedaje acumuló una caída de 0,5 por ciento interanual. El turismo interno disminuyó en 0,3 por ciento; asimismo, el receptivo se contrajo en 11,3 por ciento interanual.

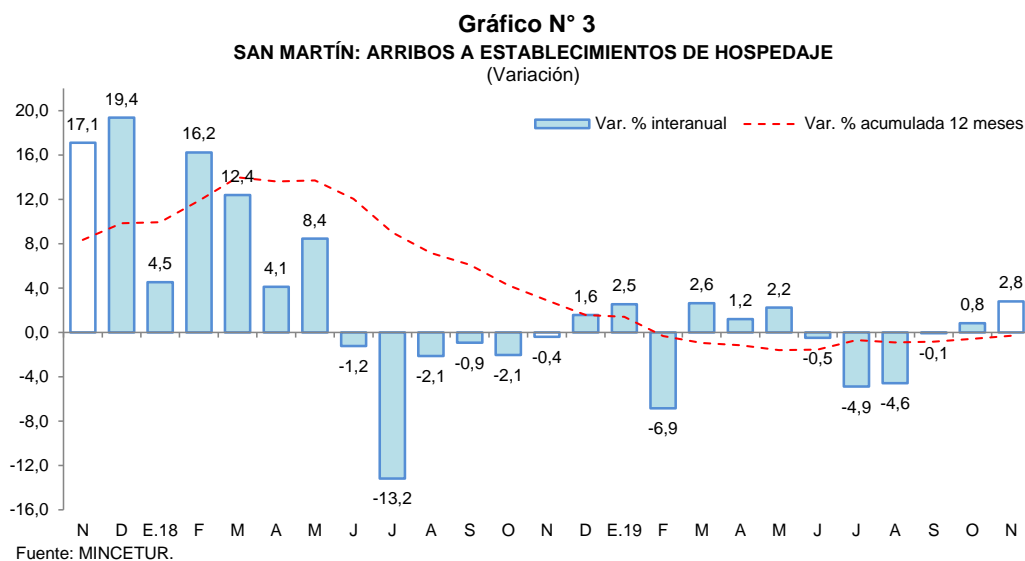

II. ASPECTOS LABORALES

1. Empleo

- El empleo en empresas privadas formales de 10 y más trabajadores en Tarapoto registró un incremento de 1,7 por ciento interanual en diciembre, explicado por el mayor requerimiento de trabajadores en una de las cinco ramas de actividad económica: comercio (9,9 por ciento).

Cuadro N° 6
CIUDAD DE TARAPOTO: ÍNDICE MENSUAL DE EMPLEO EN EMPRESAS PRIVADAS FORMALES DE 10 A MÁS TRABAJADORES, POR RAMA DE ACTIVIDAD^{1/}
 (Octubre 2010=100)

Rama de Actividad	Diciembre			Enero - Diciembre		
	2018	2019	Var. %	2018	2019	Var. %
Primaria ^{2/}	126,2	118,6	-6,0	123,5	119,2	-3,5
Manufactura	90,5	78,9	-12,9	89,6	81,8	-8,6
Comercio	151,1	166,1	9,9	142,8	160,2	12,2
Transporte y Comunicaciones	150,9	143,5	-4,9	151,1	146,3	-3,2
Servicios ^{3/}	137,4	137,4	0,0	134,7	137,2	1,9
Total	136,1	138,4	1,7	132,1	137,1	3,8

Nota: La información corresponde al primer día de cada mes.

^{1/} Cifras preliminares.

^{2/} Conformada por las subramas agricultura, pesca e hidrocarburos.

^{3/} Conformada por las subramas servicios prestados a empresas, restaurantes y hoteles, establecimientos financieros, enseñanza, servicios sociales y comunales; y electricidad, gas y agua.

Fuente: MTPE – Encuesta Nacional de Variación Mensual del Empleo (ENVME).

Elaboración: BCRP, Sucursal Iquitos. Departamento de Estudios Económicos.

- En el periodo enero-diciembre, el empleo en empresas privadas formales acumuló un crecimiento promedio de 3,8 por ciento interanual, explicado por la mayor solicitud de puestos de trabajo en las ramas de actividad económica de comercio y servicios.

Gráfico N° 4
CIUDAD DE TARAPOTO: EMPLEO FORMAL URBANO EN EMPRESAS DE 10 A MÁS TRABAJADORES (Año base octubre 2010=100)
 (Var. % respecto a similar periodo del año anterior)

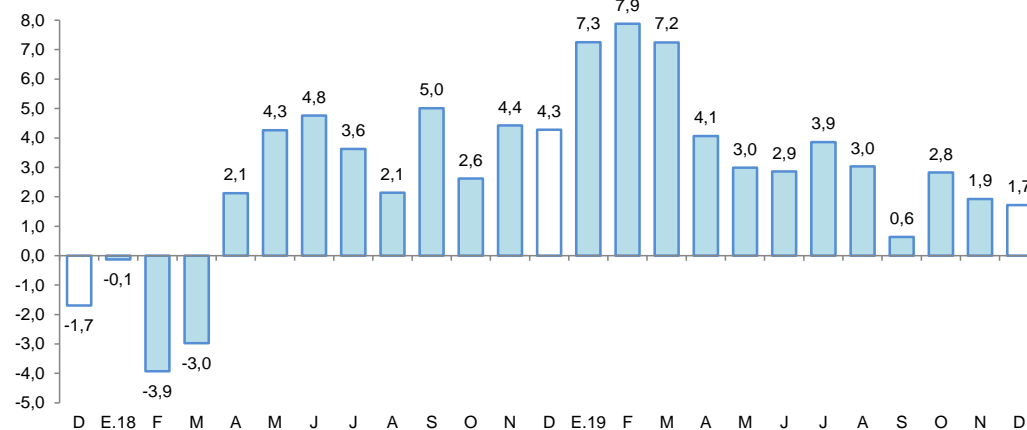

Fuente: MTPE – Encuesta Nacional de Variación Mensual del Empleo (ENVME).

III. SECTOR EXTERNO

1. Exportaciones

- Las exportaciones totalizaron US\$ 12,5 millones en enero, mayores en 95,3 por ciento respecto a similar mes del año anterior, debido a los mayores volúmenes exportados de café en grano, productos agropecuarios como aceite refinado y crudo de palma, y de “otros productos no tradicionales” como arroz blanco.

Cuadro N° 7
SAN MARTÍN: EXPORTACIONES POR GRUPO DE PRODUCTOS ^{1/}
 (Valor FOB en millones de US\$)

Tipo	Estructura %2/	Enero		
		2019	2019	2020
PRODUCTOS TRADICIONALES	12,9	0,7	1,6	128,6
Algodón	0,0	0,0	0,0	-
Café	12,9	0,7	1,6	128,6
PRODUCTOS NO TRADICIONALES	87,1	5,7	10,9	91,2
Agropecuarios	62,7	5,4	7,8	44,4
Pesqueros	0,0	0,0	0,0	-
Maderas	0,0	0,0	0,0	-
Otros no tradicionales	24,4	0,3	3,0	900,0
TOTAL EXPORTACIONES	100,0	6,4	12,5	95,3

1/ Cifras preliminares.

2/ En base a la estructura de similar periodo de 2019.

Fuente: SUNAT

Elaboración: BCRP, Sucursal Iquitos. Departamento de Estudios Económicos.

- Las exportaciones de productos tradicionales crecieron en 128,6 por ciento interanual en enero, impulsadas por los mayores volúmenes exportados de café en grano.
- Las exportaciones de productos no tradicionales avanzaron en 91,2 por ciento interanual en enero, influyendo las mayores ventas de productos agropecuarios como aceite refinado y crudo de palma; y “otros productos no tradicionales” (arroz blanco).
- En enero de 2020, los principales mercados de destino fueron: Colombia (adquirió el 60,7 por ciento del valor total exportado); Chile (10,8 por ciento); Holanda (5,3 por ciento); Estados Unidos (4,7 por ciento) y Bélgica (3,4 por ciento). El primero de ellos adquirió aceite refinado, aceite crudo de palma y arroz; Chile (aceite refinado y manteca de palma); Holanda (cacao y conservas de palmito); Estados Unidos (café, conservas de palmito y jalapeños) y Bélgica (café en grano).

IV. CRÉDITO Y DEPÓSITOS

1. Crédito

- En enero, los créditos en San Martín registraron un saldo de S/ 2 849 millones y una expansión de 1,2 por ciento interanual. La banca múltiple representó el 61,2 por ciento de los créditos, registrando una disminución del 1,9 por ciento; las instituciones no bancarias participaron del 30,0 por ciento de las colocaciones y expandieron sus saldos en 9,6 por ciento, destacando el crecimiento de las empresas financieras (22,3 por ciento), edpymes (15,7 por ciento) y cajas municipales (6,0 por ciento).
- Según tipo de crédito, destaca el crecimiento del segmento personas: tipo consumo (12,6 por ciento) e hipotecario (3,9 por ciento); pero el segmento empresas cayó en 5,0 por ciento.

Cuadro N° 8

SAN MARTÍN: CRÉDITO (NOMINAL SBS) - ENERO 2020

En millones de soles

	Estructura % Ene-20	Enero		Var.% Nominal Ene-20 / Ene-19
		2019	2020	
Banco de la Nación	7,1	203	203	0,1
Agrobanco	1,6	55	45	-16,9
Banca Múltiple	61,2	1 778	1 745	-1,9
Instituciones No Bancarias	30,0	780	855	9,6
Financieras	8,4	196	240	22,3
Cajas Municipales	20,7	557	591	6,0
Cajas Rurales	0,4	15	11	-24,1
Edpymes	0,5	11	13	15,7
Arrendamiento Financiero	0,0	0	0	-
TOTAL	100,0	2 816	2 849	1,2
Empresas	57,8	1 734	1 647	-5,0
Personas	42,2	1 082	1 202	11,1
Consumo	35,3	894	1 006	12,6
Hipotecario	6,9	188	196	3,9
MN	98,7	2 759	2 811	1,9
ME	1,3	57	38	-33,7
ME (Mill. US\$)		17	11	-34,5

Fuente: SBS y AFP

Elaboración: BCRP, Sucursal Iquitos. Departamento de Estudios Económicos.

- El ratio crédito/depósitos pasó de 2,53 en enero del año anterior a 2,39 en enero de 2020, es decir, disminuyó en 0,14 puntos porcentuales, lo que significa que el crecimiento de los créditos fue menor que el registrado por los depósitos; además, un ratio mayor que la unidad, indica que San Martín es un demandante neto de crédito.

Gráfico N° 5

SAN MARTÍN: EVOLUCIÓN DEL CRÉDITO

(Var. % respecto a similar mes del año anterior)

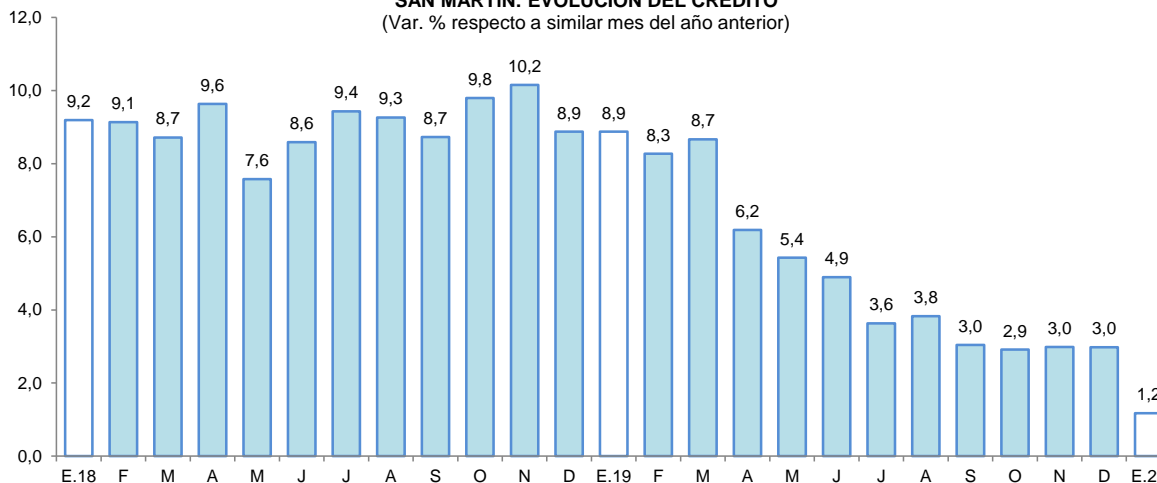

Fuente: SBS y AFP.

- Por tipo de moneda, los créditos estuvieron conformados en 98,7 por ciento por moneda nacional, alcanzando una expansión del 1,9 por ciento respecto al comparativo interanual; y las colocaciones en moneda extranjera representaron el 1,3 por ciento del total y cayeron 33,7 por ciento; con ello, la participación de la moneda nacional se expandió en 0,7 puntos porcentuales.



Gráfico N° 6
SAN MARTÍN: EVOLUCIÓN DEL CRÉDITO POR TIPO DE MONEDA
 (Var. % respecto a similar mes del año anterior)

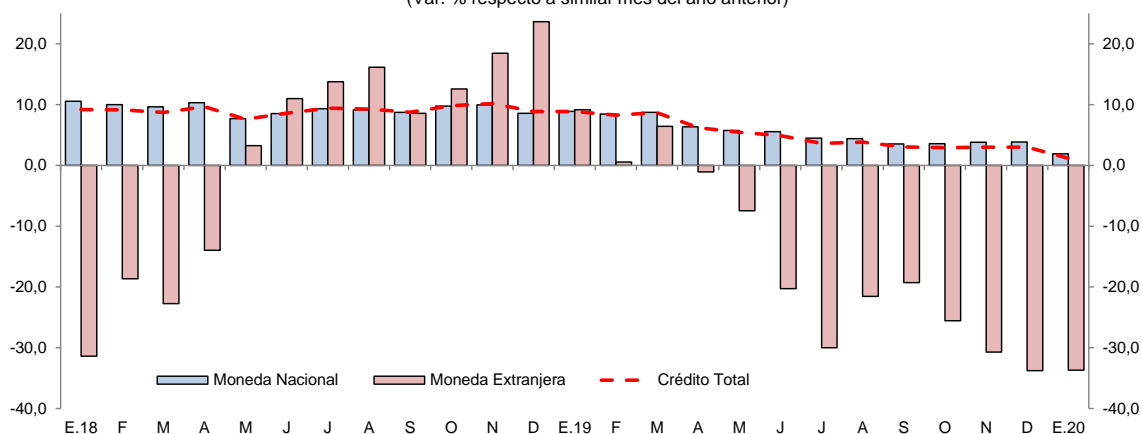

Fuente: SBS y AFP.

- Respecto a la participación relativa en los créditos, el Banco de Crédito concentra el 16,1 por ciento, Banco BBVA participa con el 15,6 por ciento, CMAC de Piura el 12,5 por ciento, Banco Interbank el 10,5 por ciento y Scotiabank el 9,5 por ciento.
- La tasa de morosidad en diciembre de 2019 fue de 9,7 por ciento, menor en 0,8 puntos porcentuales frente a similar mes del año anterior. La tasa de morosidad de las cajas municipales (8,2 por ciento) se incrementó en 1,6 puntos porcentuales; mientras en la banca múltiple (9,6 por ciento) disminuyó en 1,8 puntos porcentuales respecto a noviembre del año anterior.

Gráfico N° 7
SAN MARTÍN: TASA DE MOROSIDAD ^{1/}
 (Porcentaje)

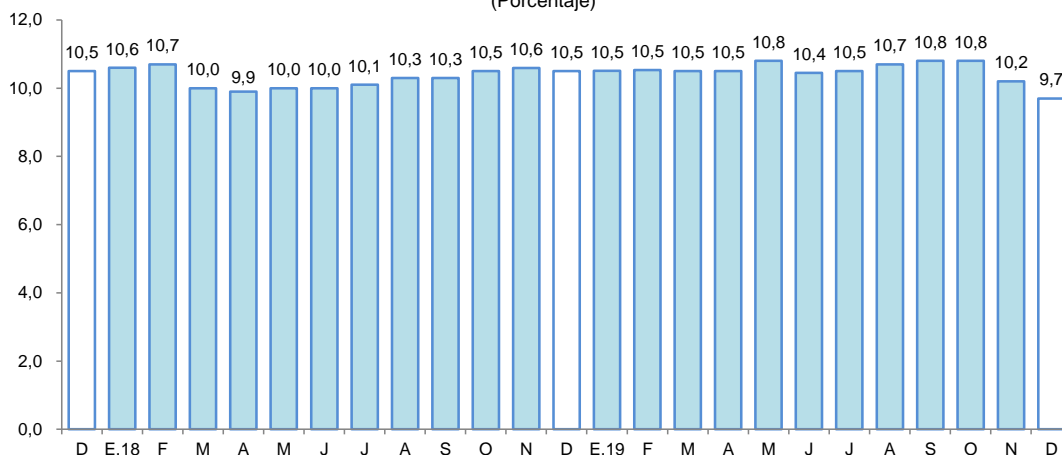

^{1/} preliminar, calculado en base a: (créditos vencidos + créditos en cobranza judicial) / colocaciones brutas.
 Fuente: SBS y AFP.

2. Depósitos

- Al finalizar el mes de enero, el saldo de depósitos sumó S/ 1 194 millones, lo que significó un aumento de 7,2 por ciento interanual. Por modalidad de captación, los depósitos de ahorro, a la vista y a plazo representaron el 55,0; 27,5 y; 17,5 por ciento del total, respectivamente. Registrando una expansión solo los depósitos de ahorro (15,6 por ciento) y a la vista (0,8 por ciento). La expansión en moneda nacional fue de 8,5 por ciento; mientras que, en moneda extranjera se contrajo en 2,2 por ciento.

Cuadro N° 9
SAN MARTÍN: DEPÓSITO (NOMINAL SBS) - ENERO 2020

En millones de soles

	Estructura % Ene-20	Enero		Var.% Nominal Ene-20 / Ene-19
		2019	2020	
Banco de la Nación	23,3	213	279	30,7
Banca Múltiple	56,4	685	673	-1,7
Instituciones No Bancarias	20,3	215	242	12,6
Financieras	0,8	5	9	70,8
Cajas Municipales	19,5	209	233	11,1
Cajas Rurales	0,0	0	0	51,9
TOTAL	100,0	1 113	1 194	7,2
Vista	27,5	325	328	0,8
Ahorro	55,0	568	656	15,6
Aplazo	17,5	220	209	-4,8
MN	89,3	982	1 065	8,5
ME	10,7	131	128	-2,2
ME (Mill. US\$)		39	38	-3,4

Fuente: SBS y AFP

Elaboración: BCRP, Sucursal Iquitos. Departamento de Estudios Económicos.

- La banca múltiple canalizó el 56,4 por ciento de los depósitos, contrayéndose en 1,7 por ciento; las instituciones no bancarias participaron del 20,3 por ciento del total y sus saldos se incrementaron en 12,6 por ciento, explicados por la mayor captación de las empresas financieras (70,8 por ciento), cajas rurales (51,9 por ciento) y cajas municipales (11,1 por ciento). Por su lado, el Banco de la Nación participa con el 23,3 por ciento del total y sus saldos se incrementaron en 30,7 por ciento interanual.

Gráfico N° 8
SAN MARTÍN: EVOLUCIÓN DE LOS DEPÓSITOS
(Var. % respecto a similar mes del año anterior)

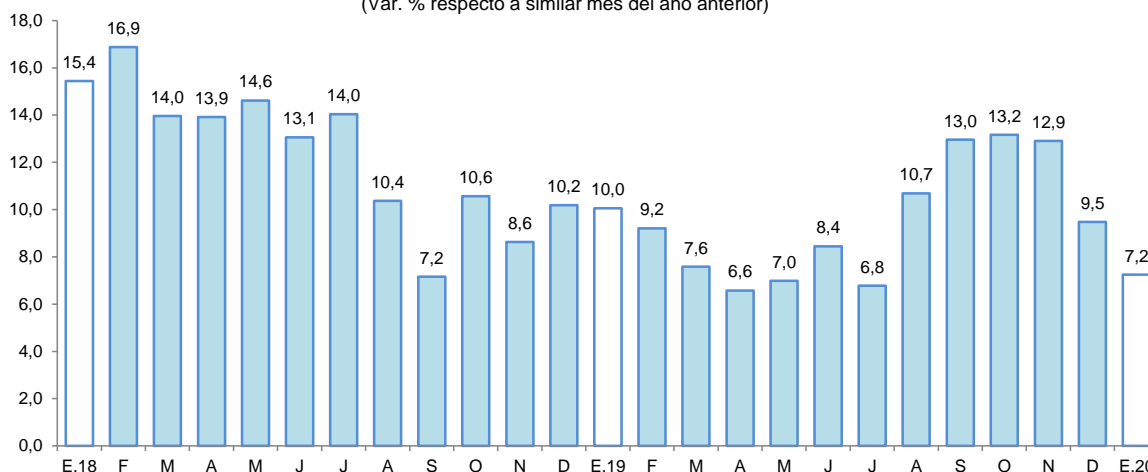

Fuente: SBS

- Respecto a la mayor participación en los depósitos destacan, el Banco de la Nación (23,3 por ciento), Banco BBVA (20,1 por ciento), Banco de Crédito (19,2 por ciento), CMAC de Piura (16,9 por ciento), Scotiabank (7,6 por ciento) e Interbank (6,6 por ciento).
- El coeficiente de dolarización fue de 10,7 por ciento, menor en 1,0 punto porcentual a la tasa registrada en enero del año anterior. Cabe señalar que, la expansión de la liquidez en moneda nacional fue impulsada por los mayores depósitos a plazo, de ahorro y a la vista; y en moneda extranjera se debe a los mayores depósitos a la vista.



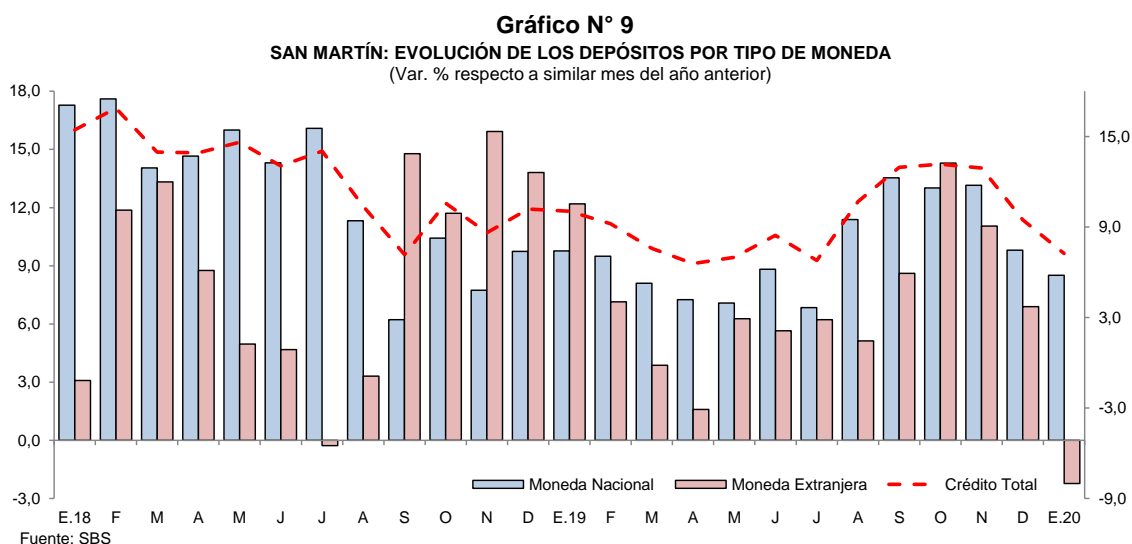

V. EJECUCIÓN DEL PRESUPUESTO DE GASTOS DEL GOBIERNO GENERAL

1. Gasto corriente no financiero

- El gasto corriente no financiero se contrajo en 8,4 por ciento interanual en enero, debido a los menores gastos del gobierno nacional por ausencia de donaciones y transferencias, con lo cual registró una disminución de 28,6 por ciento interanual; mientras los gastos de los gobiernos locales y del gobierno regional se incrementaron en 90,7 por ciento y 0,1 por ciento, respectivamente; en los primeros influyó el crecimiento generalizado en todas sus cuentas de gastos; y en el gobierno regional se explicó por los mayores gastos en bienes y servicios.

Cuadro N° 10
SAN MARTÍN: GASTO CORRIENTE NO FINANCIERO ^{1/}
(Millones de soles)

	Enero		Var. % real
	2019	2020	
Gobierno nacional	71,2	50,5	-28,6
Gobierno regional	72,8	73,9	0,1
Gobiernos locales	8,4	15,8	90,7
Total	152,3	140,2	-8,4

1/ Información actualizada al 29 de febrero de 2020.

Fuente: MEF.

Elaboración: BCRP, Sucursal Iquitos.

2. Inversión pública

- La inversión pública registró un crecimiento de 74,6 por ciento interanual en enero, explicado por la mayor ejecución de obras en los tres niveles de gobierno; en particular, los gobiernos locales al contar con recursos del Fondo de Compensación Municipal e incentivos a la mejora de la gestión municipal, cuya inversión fue 6,2 veces la de enero 2019, impulsada por la instalación de sistemas de agua potable y alcantarillado en la ciudad de Nueva Cajamarca. La inversión del gobierno regional creció en 165,4 por ciento, debido a la construcción de carreteras departamentales, como la de San Martín-106, tramo: Chazuta-Curiyacu; y la inversión del gobierno nacional aumentó en 30,5 por ciento interanual, inducida por el asfaltado de la carretera Juanjui-Tocache en tramos inestables, carretera Rodríguez de Mendoza-Empalme ruta PE-5N la Calzada, y la reparación de la carretera IIRSA Norte en los tramos 02,03 y 04 en Lamas.

Cuadro N° 11
SAN MARTÍN: INVERSIÓN PÚBLICA ^{1/2/}
(Millones de soles)

	Enero		Var. % real
	2019	2020	
Gobierno nacional	15,3	20,4	30,5
Gobierno regional	2,9	7,7	165,4
Gobiernos locales	0,9	5,9	521,6
Total	19,1	33,9	74,6

1/ Información actualizada al 29 de febrero de 2020.

2/ Comprende la adquisición de activos no financieros.

Fuente: MEF.

Elaboración: BCRP, Sucursal Iquitos.

- En enero de 2020, la inversión ejecutada representó el 3,1 por ciento del presupuesto institucional modificado (PIM); el gobierno nacional avanzó el 4,7 por ciento; el gobierno regional el 2,8 por ciento y los gobiernos locales avanzaron el 1,5 por ciento.

Gráfico N° 10

SAN MARTÍN: INVERSIÓN PÚBLICA
(Var. % real respecto a similar periodo del año anterior)

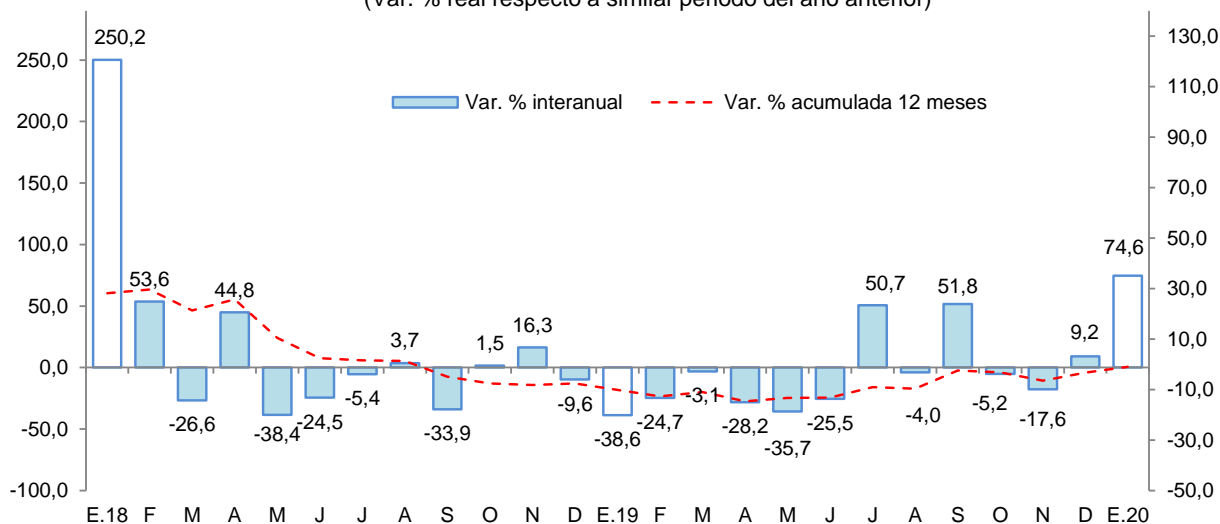

Fuente: MEF.

Elaboración: BCRP, Sucursal Iquitos.

Los proyectos con mayor monto devengado, por nivel de gobierno, son los siguientes:

- El gobierno nacional** desembolsó S/ 11,4 millones en el asfaltado de la carretera Juanjui-Tocache; S/ 2,9 millones en el mejoramiento de la carretera Rodríguez de Mendoza-empalme ruta PE-5N La Calzada, tramo Selva Alegre; y S/ 2,4 millones en la reparación de la carretera IIRSA Norte en los tramos 02; 03 y 04 en Lamas.
- El gobierno regional** destinó S/ 3,8 millones en la construcción de la carretera departamental San Martín-106, tramo: Chazuta-Curiyacu, en el distrito de Chazuta.
- Los gobiernos locales** desembolsaron S/ 1,2 millones en la instalación del sistema de agua potable y alcantarillado de la ciudad de Nueva Cajamarca.



VI. ANEXOS



Anexo Nº 01

SAN MARTÍN: PRODUCCIÓN AGROPECUARIA ^{1/}
(T.M.)

	2019												2020		
	Ene.	Feb.	Mar.	Abr.	May.	Jun.	Jul.	Ago.	Set.	Oct.	Nov.	Dic.	Ene.-Dic.	Ene.	
TOTAL AGRÍCOLA	188 156	194 464	175 734	202 183	200 605	203 631	208 138	168 262	167 781	168 203	184 294	180 128	2 241 579	192 893	TOTAL AGRÍCOLA
Arroz cáscara	62 922	57 412	56 752	73 085	71 415	74 511	72 399	58 223	54 463	49 948	66 076	70 899	768 105	67 120	Arroz cáscara
Plátano	33 487	34 140	33 802	32 830	32 266	32 159	32 445	29 282	32 504	32 352	33 612	33 128	392 007	33 267	Plátano
Yuca	6 293	6 312	7 459	7 465	7 661	8 005	7 295	6 885	6 899	6 846	7 516	6 621	85 257	7 530	Yuca
Naranja	887	2 168	1 568	1 353	6 451	2 729	7 110	8 053	4 955	5 441	2 700	2 507	45 922	1 135	Naranja
Papaya	1 313	1 739	1 408	1 624	1 821	2 104	2 050	1 855	1 416	2 054	2 388	2 243	22 015	2 337	Papaya
Piña	662	672	770	836	768	666	653	603	738	622	820	697	8 507	521	Piña
Cocotero	811	869	636	602	603	623	556	533	563	642	657	649	7 744	811	Cocotero
Tomate	137	122	106	194	135	178	162	296	335	375	373	338	2 751	310	Tomate
Pijuayo	85	67	13	10	1	1	1	5	1	2	4	4	194	86	Pijuayo
Caña de azúcar	13 761	14 951	13 400	13 395	13 707	10 593	10 301	10 261	12 437	14 900	12 292	11 346	151 344	12 000	Caña de azúcar
Maíz amarillo duro	14 857	26 445	3 851	616	4 429	19 727	28 840	3 006	3 188	1 263	2 223	2 631	111 076	18 920	Maíz amarillo duro
Palma aceitera	37 606	29 284	33 775	33 225	30 443	27 133	30 215	38 725	40 540	43 997	44 897	39 840	429 680	36 376	Palma aceitera
Cacao	4 008	4 297	3 461	3 767	4 654	5 191	4 093	3 803	3 375	4 001	4 655	3 087	48 392	3 037	Cacao
Café	183	3 020	9 296	27 005	20 463	14 741	6 556	1 422	613	52	42	32	83 425	187	Café
Sacha inchi	205	164	176	209	194	148	138	169	153	113	144	125	1 938	125	Sacha inchi
Otros agrícolas															Otros agrícolas
Stevia	200	230	235	260	205	230	220	135	250	200	120	190	2 475	100	Stevia
Algodón	0	0	0	0	0	0	0	0	0	0	0	0	0	0	Algodón
Tabaco	300	0	300	0	300	0	300	0	300	0	0	300	1 800	200	Tabaco
Aguaje	1 658	1 784	1 207	944	689	622	660	656	563	627	725	689	10 824	1 660	Aguaje
Caimito	142	342	192	57	5	1	0	0	0	0	0	0	739	0	Caimito
Cocona	91	105	79	85	105	146	144	131	132	180	157	92	1 447	92	Cocona
Pacae	3 774	4 865	2 627	375	15	9	3	0	30	195	252	149	12 294	3 000	Pacae
Toronja	5	5	3	3	7	2	2	4	2	2	1	1	37	5	Toronja
Resto agrícola	4 769	5 471	4 618	4 243	4 268	4 112	3 995	4 215	4 324	4 391	4 640	4 560	53 606	4 074	Resto agrícola
TOTAL PECUARIO	7 890	7 829	8 282	8 499	8 445	8 151	8 454	8 221	7 937	7 839	7 656	8 210	97 413	7 582	TOTAL PECUARIO
Carne de ave	3 286	3 118	3 165	3 505	3 568	3 253	3 631	3 572	3 395	3 241	3 090	3 601	40 425	3 040	Carne de ave
Carne de porcino	251	236	232	246	235	269	261	235	236	253	240	341	3 035	270	Carne de porcino
Carne de vacuno	525	508	505	517	516	556	533	496	480	518	537	563	6 254	531	Carne de vacuno
Carne de ovino	6	5	6	6	6	6	6	6	6	7	5	7	72	6	Carne de ovino
Leche	2 624	2 809	3 155	2 980	3 056	3 085	2 958	2 762	2 606	2 669	2 619	2 442	33 765	2 627	Leche
Huevos	1 198	1 153	1 219	1 245	1 064	982	1 065	1 150	1 214	1 151	1 165	1 256	13 862	1 108	Huevos

1/ Cifras preliminares.

Fuente: Dirección Regional del MINAGRI de San Martín.

Elaboración: BCRP - Sucursal Iquitos.



Anexo Nº 02

**SAN MARTÍN: INDICADORES DEL SECTOR PESQUERO
(T.M.)**

	2019												2020		
	Ene.	Feb.	Mar.	Abr.	May.	Jun.	Jul.	Ago.	Set.	Oct.	Nov.	Dic.	Ene.-Dic.	Ene.	
A. INGRESO OTROS DPTOS.	367	435	479	528	522	478	518	574	593	576	605	587	6 262	535	A. INGRESO OTROS DPTOS.
- Fresco	183	240	249	291	266	260	300	306	319	311	331	328	3 384	302	- Fresco
- Salpreso	9	10	12	14	14	12	13	15	19	18	18	21	175	15	- Salpreso
- Seco-salado	175	185	218	223	242	206	205	253	255	247	256	238	2 703	218	- Seco-salado
B. PRODUCCIÓN INTERNA	205	240	257	306	268	243	247	227	273	276	264	283	3 089	242	B. PRODUCCIÓN INTERNA
- Acuicultura	193	222	243	282	248	226	223	202	252	256	245	265	2 857	233	- Acuicultura
- Extracción río Huallaga	12	18	14	24	20	17	24	25	21	20	19	18	232	9	- Extracción río Huallaga
TOTAL DESEMBARQUE (A+B)	572	675	736	834	790	721	765	801	866	852	869	870	9 351	777	TOTAL DESEMBARQUE (A+B)

Fuente: Dirección Regional de la Producción de San Martín.

Elaboración: BCRP - Sucursal Iquitos.

Anexo Nº 03

**SAN MARTÍN: PRODUCCIÓN DE MADERA ROLLIZA
(m³)**

	2019												2020	
	Ene.	Feb.	Mar.	Abr.	May.	Jun.	Jul.	Ago.	Set.	Oct.	Nov.	Dic.	Ene.-Dic.	
Especies de madera														Especies de madera
Alfaro	0	0	0	0	0	0	0	0	0	0	0	n.d.	n.d.	n.d. Alfaro
Ana caspi	0	21	10	58	22	16	30	49	12	38	5	n.d.	n.d.	n.d. Ana caspi
Bolaina	0	281	54	15	31	22	17	11	15	0	0	n.d.	n.d.	n.d. Bolaina
Caoba	0	0	0	0	0	0	0	0	0	0	0	n.d.	n.d.	n.d. Caoba
Capirona	0	0	0	0	0	0	0	6	1	2	25	n.d.	n.d.	n.d. Capirona
Catahua	0	0	0	0	0	0	0	0	0	41	9	n.d.	n.d.	n.d. Catahua
Cedro	0	0	0	0	0	0	0	0	0	1	0	n.d.	n.d.	n.d. Cedro
Cedro (otros)	0	1	0	0	0	0	0	387	187	205	45	n.d.	n.d.	n.d. Cedro (otros)
Copaiba	0	13	127	12	19	5	9	0	74	22	61	n.d.	n.d.	n.d. Copaiba
Cumala	0	26	366	0	0	143	23	19	28	50	1	n.d.	n.d.	n.d. Cumala
Estoraque	0	0	0	0	0	0	0	0	0	0	0	n.d.	n.d.	n.d. Estoraque
Huangana shiringa	0	0	0	0	0	0	0	0	0	0	0	n.d.	n.d.	n.d. Huangana shiringa
Huayruro	2	29	79	53	33	37	45	36	43	57	97	n.d.	n.d.	n.d. Huayruro
Ishpingo	0	0	0	0	0	0	0	0	0	0	0	n.d.	n.d.	n.d. Ishpingo
Leche caspi	0	9	0	23	8	1	0	0	0	0	0	n.d.	n.d.	n.d. Leche caspi
Manchinga	0	0	0	0	0	0	3	0	0	170	9	n.d.	n.d.	n.d. Manchinga
Marupa	21	38	218	27	101	47	68	4	9	43	6	n.d.	n.d.	n.d. Marupa
Mashonaste	0	2	43	14	3	0	0	0	11	7	0	n.d.	n.d.	n.d. Mashonaste
Moena	8	13	69	0	12	15	2	148	35	2	27	n.d.	n.d.	n.d. Moena
Papelilo caspi	31	3	97	14	67	20	20	82	50	23	12	n.d.	n.d.	n.d. Papelilo caspi
Pashaco	0	0	3	2	4	20	4	9	0	9	0	n.d.	n.d.	n.d. Pashaco
Pumaquiro	0	0	0	0	0	0	0	0	0	0	0	n.d.	n.d.	n.d. Pumaquiro
Quina Quina	0	0	55	9	9	27	14	30	91	0	27	n.d.	n.d.	n.d. Quina Quina
Quinilla	0	14	11	18	53	47	78	12	37	35	5	n.d.	n.d.	n.d. Quinilla
Tornillo	151	0	137	24	712	188	25	105	1 367	992	30	n.d.	n.d.	n.d. Tornillo
Otros	102	397	438	119	484	777	325	463	278	402	127	n.d.	n.d.	n.d. Otros
TOTAL	316	846	1 708	387	1 558	1 365	662	1 362	2 238	2 099	486	n.d.	n.d.	n.d. TOTAL

Fuente: Nodo CIEF San Martín - Autoridad Regional Ambiental.

Elaboración: BCRP - Sucursal Iquitos.



Anexo Nº 04

SAN MARTÍN: PRODUCCIÓN DE MADERA ASERRADA
(m³)

	2019												2020	Especies de madera		
	Ene.	Feb.	Mar.	Abr.	May.	Jun.	Jul.	Ago.	Set.	Oct.	Nov.	Dic.	Ene.-Dic.		Ene.	
Especies de madera																Especies de madera
Alfaro	0	0	0	0	0	0	0	0	0	0	0	n.d.	n.d.	n.d.	Alfaro	
Ana caspi	0	11	7	20	18	15	28	23	8	30	2	n.d.	n.d.	n.d.	Ana caspi	
Bolaina	0	0	35	6	9	17	15	18	8	0	0	n.d.	n.d.	n.d.	Bolaina	
Caoba	0	0	0	0	0	0	0	0	0	0	0	n.d.	n.d.	n.d.	Caoba	
Capirona	0	2	4	0	1	0	0	6	1	2	14	n.d.	n.d.	n.d.	Capirona	
Catahua	0	0	0	0	0	0	0	0	0	50	0	n.d.	n.d.	n.d.	Catahua	
Cedro	0	0	0	0	0	0	0	0	0	0	0	n.d.	n.d.	n.d.	Cedro	
Cedro (otros)	0	3	0	0	7	0	0	16	0	277	48	n.d.	n.d.	n.d.	Cedro (otros)	
Copaiba	0	40	84	6	0	12	5	0	40	143	47	n.d.	n.d.	n.d.	Copaiba	
Cumala	2	53	248	32	2	148	94	11	18	42	0	n.d.	n.d.	n.d.	Cumala	
Estoraque	0	0	0	0	0	0	0	0	0	0	0	n.d.	n.d.	n.d.	Estoraque	
Huayruro	1	23	24	35	54	21	43	34	35	46	51	n.d.	n.d.	n.d.	Huayruro	
Ishpingo	0	0	0	0	0	0	0	0	0	0	0	n.d.	n.d.	n.d.	Ishpingo	
Leche caspi	0	9	1	18	8	1	0	0	0	0	0	n.d.	n.d.	n.d.	Leche caspi	
Manchinga	0	4	0	0	0	0	3	0	0	179	0	n.d.	n.d.	n.d.	Manchinga	
Marupa	17	17	167	24	83	41	24	6	24	46	5	n.d.	n.d.	n.d.	Marupa	
Mashonaste	0	1	22	7	12	3	1	0	5	7	0	n.d.	n.d.	n.d.	Mashonaste	
Moena	16	49	43	4	27	12	5	15	2	27	14	n.d.	n.d.	n.d.	Moena	
Papelillo caspi	22	16	68	55	59	16	17	66	38	25	10	n.d.	n.d.	n.d.	Papelillo caspi	
Pashaco	0	0	7	1	9	13	10	0	0	9	0	n.d.	n.d.	n.d.	Pashaco	
Pumaquiro	0	0	0	0	0	0	0	0	0	0	0	n.d.	n.d.	n.d.	Pumaquiro	
Quina quina	4	39	37	9	6	19	17	31	52	18	19	n.d.	n.d.	n.d.	Quina quina	
Quinilla	0	15	5	30	43	33	49	21	13	23	9	n.d.	n.d.	n.d.	Quinilla	
Rifari	2	17	5	4	0	14	11	17	5	50	9	n.d.	n.d.	n.d.	Rifari	
Riñón de huangana	0	0	0	0	0	0	0	0	0	0	0	n.d.	n.d.	n.d.	Riñón de huangana	
Tornillo	0	23	102	59	667	189	27	52	7	1 020	333	n.d.	n.d.	n.d.	Tornillo	
Zapote	0	0	0	0	0	0	0	0	0	4	0	n.d.	n.d.	n.d.	Zapote	
Otros	130	307	367	222	346	530	327	135	215	282	113	n.d.	n.d.	n.d.	Otros	
TOTAL	194	628	1 224	533	1 351	1 085	677	451	471	2 280	674	n.d.	n.d.	n.d.	TOTAL	

Fuente: Nodo CIEF San Martín - Autoridad Regional Ambiental.

Elaboración: BCRP - Sucursal Iquitos.



Anexo Nº 05

SAN MARTIN: PRODUCCIÓN MANUFACTURERA ^{1/}
(Índice de volumen físico: 2007=100)

C I I U	2019												2020	C I I U	
	Ene.	Feb.	Mar.	Abr.	May.	Jun.	Jul.	Ago.	Set.	Oct.	Nov.	Dic.	Ene.-Dic.		Ene.
MANUFACTURA PRIMARIA	70,3	0,0	0,0	0,0	0,0	0,0	0,0	0,0	45,8	0,0	0,0	20,7	11,4	0,0	MANUFACTURA PRIMARIA
2320 - Biodiesel	70,3	0,0	0,0	0,0	0,0	0,0	0,0	0,0	45,8	0,0	0,0	20,7	11,4	0,0	2320 - Biodiesel
MANUFACTURA NO PRIMARIA	138,5	120,9	137,6	124,9	160,7	156,8	163,9	135,3	120,4	168,2	172,9	151,0	145,9	144,4	MANUFACTURA NO PRIMARIA
1514 - Aceite y manteca	171,6	124,9	171,0	160,9	214,8	201,2	231,3	155,2	125,0	201,9	229,0	187,5	181,2	187,5	1514 - Aceite y manteca
1520 - Quesos y mantequillas	4,6	0,0	0,0	0,0	35,2	47,9	16,5	0,0	0,0	0,0	0,0	0,0	8,7	0,0	1520 - Quesos y mantequillas
1543 - Chocolates	166,0	205,2	293,3	218,4	152,4	87,4	0,0	82,7	262,1	195,9	256,9	261,2	181,8	261,2	1543 - Chocolates
1554 - Bebidas gaseosas	99,6	63,6	0,0	0,0	0,0	0,0	0,0	0,0	0,0	0,0	0,0	0,0	13,6	0,0	1554 - Bebidas gaseosas
2010 - Madera aserrada	4,5	14,7	28,6	12,5	31,6	25,4	15,8	10,6	11,0	53,4	24,9	21,2	21,2	9,4	2010 - Madera aserrada
2411 - Jabón	244,7	338,6	368,0	301,3	329,5	492,2	455,8	480,9	407,0	441,2	237,9	163,7	355,1	163,7	2411 - Jabón
2695 - Ladrillos, bloques y adoquines	26,8	72,9	52,7	42,7	29,2	23,6	37,4	32,5	25,7	27,2	30,3	42,9	37,0	22,5	2695 - Ladrillos, bloques y adoquines
2694 - Cemento	188,1	210,3	189,9	173,0	197,9	202,9	184,6	230,2	228,5	247,6	237,8	238,6	210,8	216,2	2694 - Cemento
TOTAL	133,4	111,9	127,4	115,7	148,8	145,1	151,7	125,2	114,9	155,7	160,1	141,3	135,9	133,7	TOTAL

1/ cifras preliminares

Fuente: Dirección Regional de la Producción de San Martín - Encuesta a Empresas Industriales.

Elaboración: BCRP - Sucursal Iquitos.



Anexo Nº 06

SAN MARTIN: PRODUCCIÓN MANUFACTURERA ^{1/}
(Variación porcentual)

C I I U	2019/2018													2020/2019	C I I U
	Ene.	Feb.	Mar.	Abr.	May.	Jun.	Jul.	Ago.	Set.	Oct.	Nov.	Dic.	Ene.-Dic.	Ene.	
MANUFACTURA PRIMARIA	-100,0	-	-	-	-	-100,0	-100,0	-	-	-	-50,5	-100,0	-100,0	-100,0	MANUFACTURA PRIMARIA
2320 - Biodiesel	-100,0	-	-	-	-	-100,0	-100,0	-	-	-	-50,5	-100,0	-100,0	-100,0	2320 - Biodiesel
MANUFACTURA NO PRIMARIA	-0,4	0,1	2,1	-8,8	15,3	31,9	28,4	-13,8	-15,4	16,0	23,0	4,2	4,3	4,3	MANUFACTURA NO PRIMARIA
1514 - Aceite y manteca	8,1	-2,4	10,7	4,0	29,7	52,3	65,4	-6,3	-16,5	16,7	46,7	12,1	9,3	9,3	1514 - Aceite y manteca
1520 - Quesos y mantequillas	-95,7	-100,0	-100,0	-100,0	-56,4	-30,6	-73,3	-100,0	-100,0	-100,0	-100,0	-	-100,0	-100,0	1520 - Quesos y mantequillas
1543 - Chocolates	-14,7	-25,5	6,7	16,1	37,1	-	-100,0	-63,4	151,6	55,0	19,8	-0,5	57,4	57,4	1543 - Chocolates
1554 - Bebidas gaseosas	-15,2	-29,6	-100,0	-100,0	-100,0	-100,0	-100,0	-100,0	-	-	-100,0	-100,0	-100,0	-100,0	1554 - Bebidas gaseosas
2010 - Madera aserrada	-45,5	48,1	15,4	-31,1	74,1	-17,9	-62,1	-89,6	-87,6	3,0	15,2	-4,1	106,2	106,2	2010 - Madera aserrada
2411 - Jabón	-30,9	138,5	-21,7	-34,5	-23,6	117,6	141,8	32,9	-3,2	15,0	4,2	-25,9	-33,1	-33,1	2411 - Jabón
2695 - Ladrillos, bloques y adoquines	-37,0	48,7	75,1	34,3	-9,8	-27,3	-31,5	6,0	-38,8	-51,3	-21,7	-8,7	-16,1	-16,1	2695 - Ladrillos, bloques y adoquines
2694 - Cemento	5,2	13,2	16,9	7,5	27,1	18,5	-8,3	7,2	4,3	18,1	8,0	12,3	14,9	14,9	2694 - Cemento
TOTAL	3,6	-6,9	2,1	-8,8	15,3	31,9	19,5	-18,0	-12,9	16,0	20,4	2,9	0,2	0,2	TOTAL

1/ cifras preliminares

Fuente: Dirección Regional de la Producción de San Martín - Encuesta a Empresas Industriales.

Elaboración: BCRP - Sucursal Iquitos.



Anexo Nº 07

**TARAPOTO: EMPLEO FORMAL URBANO EN EMPRESAS DE 10 Y MÁS TRABAJADORES
POR SECTORES ECONÓMICOS
(Variación porcentual con respecto al mismo mes del año anterior)**

Año	Mes	Primario ^{1/}	Industria	Comercio	Transporte	Servicios ^{2/}	Total
2019	ENE.	-1,7	1,4	16,0	-2,8	4,7	7,3
	FEB.	2,2	-0,3	14,8	-5,2	6,7	7,9
	MAR.	4,5	2,0	15,5	-8,4	4,8	7,2
	ABR.	4,7	-10,4	15,5	-3,2	-0,2	4,1
	MAY.	-4,4	-12,0	10,3	1,7	2,0	3,0
	JUN.	-4,7	-12,4	11,3	2,4	1,0	2,9
	JUL.	-9,1	-11,2	13,0	-3,2	2,8	3,9
	AGO.	-6,9	-8,9	9,6	-3,9	2,6	3,0
	SET.	-7,4	-14,4	10,2	-2,1	-2,0	0,6
	OCT.	-5,7	-11,7	9,8	-3,8	2,2	2,8
	NOV.	-6,3	-13,4	11,4	-4,2	-0,2	1,9
	DIC.	-6,0	-12,9	9,9	-4,9	0,0	1,7
2020	ENE. ^{3/}	n.d.	n.d.	n.d.	n.d.	n.d.	n.d.

Nota: La información corresponde al primer día de cada mes.

1/ Conformada por las subramas agricultura, pesca y minería.

2/ Conformada por las subramas servicios prestados a empresas, restaurantes y hoteles, establecimientos financieros, enseñanza, servicios sociales y comunales; y electricidad, gas y agua.

3/ Preliminar.

Fuente: MTPE – Encuesta Nacional de Variación Mensual del Empleo (ENVME).

Elaboración: BCRP - Sucursal Iquitos.

Anexo Nº 08

SAN MARTÍN: EXPORTACIONES POR GRUPO DE PRODUCTOS
(Valor FOB - Millones de US\$)

	2019												2020		
	Ene.	Feb.	Mar.	Abr.	May.	Jun.	Jul.	Ago.	Set.	Oct.	Nov.	Dic.	Ene.-Dic.		Ene.
1. Productos tradicionales	0,7	1,4	0,9	0,6	1,2	1,7	2,7	2,5	3,4	2,9	4,0	2,6	24,5	1,6	1. Productos tradicionales
- Algodón	0,0	0,0	0,0	0,0	0,0	0,0	0,0	0,0	0,0	0,0	0,0	0,0	0,0	0,0	- Algodón
- Café verde en grano seco	0,7	1,4	0,9	0,6	1,2	1,7	2,7	2,5	3,4	2,9	4,0	2,6	24,5	1,6	- Café verde en grano seco
2. Productos no tradicionales	5,7	4,1	8,2	3,5	5,3	9,2	6,2	7,2	5,1	7,0	8,5	9,5	79,4	10,9	2. Productos no tradicionales
- Forestales	0,0	0,0	0,0	0,0	0,0	0,0	0,0	0,0	0,0	0,0	0,0	0,0	0,1	0,0	- Forestales
* Madera aserrada	0,0	0,0	0,0	0,0	0,0	0,0	0,0	0,0	0,0	0,0	0,0	0,0	0,1	0,0	* Madera aserrada
* Tablillas y Frisos	0,0	0,0	0,0	0,0	0,0	0,0	0,0	0,0	0,0	0,0	0,0	0,0	0,0	0,0	* Tablillas y Frisos
* Machihembrado	0,0	0,0	0,0	0,0	0,0	0,0	0,0	0,0	0,0	0,0	0,0	0,0	0,0	0,0	* Machihembrado
* Otros acabados	0,0	0,0	0,0	0,0	0,0	0,0	0,0	0,0	0,0	0,0	0,0	0,0	0,0	0,0	* Otros acabados
- Pesqueros	0,0	0,0	0,0	0,0	0,0	0,0	0,0	0,0	0,0	0,0	0,0	0,0	0,0	0,0	- Pesqueros
* Paiche salado	0,0	0,0	0,0	0,0	0,0	0,0	0,0	0,0	0,0	0,0	0,0	0,0	0,0	0,0	* Paiche salado
- Agroindustriales	5,4	3,1	8,0	3,3	4,9	7,7	4,6	6,5	5,0	7,0	8,3	7,3	71,2	7,8	- Agroindustriales
* Conservas de palmito	0,6	0,6	0,9	0,8	0,6	0,7	0,7	0,7	0,6	0,6	0,7	1,0	8,4	0,3	* Conservas de palmito
* Tabaco negro / rubio	0,3	0,0	0,1	0,1	0,4	0,0	0,4	0,3	0,5	0,2	0,2	0,3	2,9	0,0	* Tabaco negro / rubio
* Manteca y aceite de palma	0,0	0,0	0,3	0,2	0,4	0,3	0,1	0,3	0,5	0,1	0,5	0,2	2,9	0,3	* Manteca y aceite de palma
* Cacao y cáscara de cacao	1,3	1,9	1,4	1,2	0,6	2,1	2,9	2,7	0,8	2,3	1,6	1,4	20,2	1,3	* Cacao y cáscara de cacao
* Aceite de sachá inchi	0,8	0,7	1,3	0,9	1,4	1,4	0,4	0,3	1,2	1,2	2,0	1,7	13,3	1,6	* Aceite de sachá inchi
* Uña de gato	0,0	0,0	0,0	0,0	0,0	0,0	0,0	0,0	0,0	0,0	0,0	0,0	0,0	0,0	* Uña de gato
* Chocolates	0,0	0,0	0,0	0,0	0,0	0,0	0,0	0,0	0,0	0,0	0,0	0,0	0,0	0,0	* Chocolates
* Puros	0,0	0,0	0,0	0,0	0,0	0,0	0,0	0,0	0,0	0,0	0,1	0,0	0,3	0,0	* Puros
* Otros ^{1/}	2,3	0,0	4,1	0,0	1,5	3,2	0,0	2,2	1,4	2,6	3,2	2,8	23,2	4,3	* Otros ^{1/}
- Resto ^{2/}	0,3	0,9	0,2	0,2	0,4	1,5	1,6	0,7	0,0	0,0	0,1	2,1	8,1	3,0	- Resto ^{2/}
TOTAL EXPORTACIONES (1+2)	6,4	5,5	9,1	4,1	6,4	10,9	8,9	9,8	8,4	9,9	12,4	12,1	103,8	12,5	TOTAL EXPORTACIONES (1+2)

1/ Plantas vivas, achiote, maca, semillas de pijuayo, etc.

2/ Manufactura de piedras preciosas, bisutería, material publicitario, objetos de adorno, etc.

Fuente: SUNAT.

Elaboración: BCRP - Sucursal Iquitos.

Anexo Nº 09

SAN MARTÍN: EJECUCIÓN DEL PRESUPUESTO DE GASTOS DEL GOBIERNO NACIONAL ^{1/}
(Millones de soles)

	2019													2020	
	Ene.	Feb.	Mar.	Abr.	May.	Jun.	Jul.	Ago.	Set.	Oct.	Nov.	Dic.	Ene.-Dic.	Ene.	
GASTOS NO FINANCIEROS	86,5	65,6	88,2	91,3	76,7	78,0	169,3	84,0	91,9	112,6	116,3	137,6	1197,8	70,8	GASTOS NO FINANCIEROS
a. GASTOS CORRIENTES	71,2	44,9	41,5	76,0	47,9	54,8	91,8	51,5	43,5	75,1	73,9	67,7	739,8	50,5	a. GASTOS CORRIENTES
1. Personal y obligaciones	17,6	20,2	21,0	20,3	22,3	22,5	24,9	20,4	20,5	21,0	22,7	27,5	261,0	20,9	1. Personal y obligaciones
2. Pensiones y prestaciones sociales	1,5	1,3	1,3	1,6	1,3	1,4	6,9	0,7	0,6	0,5	0,2	2,4	19,5	1,6	2. Pensiones y prestaciones sociales
3. Bienes y servicios	23,2	9,3	12,5	26,5	14,4	11,9	30,4	14,1	11,7	34,2	26,9	22,6	237,5	24,5	3. Bienes y servicios
4. Otros gastos corrientes	3,2	14,1	6,7	26,7	10,1	18,7	19,9	17,7	8,7	19,5	19,8	13,3	178,3	3,5	5. Otros gastos corrientes
5. Donaciones y transferencias	25,7	0,0	0,0	0,9	-0,1	0,3	9,8	-1,3	2,0	0,0	4,3	1,9	43,5	0,0	5. Donaciones y transferencias
b. GASTOS DE CAPITAL	15,3	20,6	46,7	15,3	28,8	23,2	77,4	32,5	48,4	37,4	42,4	69,9	458,0	20,4	b. GASTOS DE CAPITAL
1. Adquisición de activos no financieros	15,3	16,0	34,2	6,0	18,5	20,6	74,4	32,4	48,4	37,4	42,3	55,3	400,8	20,4	1. Adquisición de activos no financieros
2. Otros gastos de capital	0,0	4,7	12,5	3,4	8,4	0,0	2,8	0,0	0,0	0,0	0,1	14,6	46,5	0,0	2. Donaciones y transferencias
3. Donaciones y transferencias	0,0	0,0	0,0	5,9	1,8	2,7	0,2	0,1	0,0	0,0	0,0	0,0	10,7	0,0	3. Otros gastos de capital

1/ Información actualizada al 29 de febrero de 2020.

Fuente: MEF.

Elaboración: BCRP - Sucursal Iquitos.

Anexo Nº 10

SAN MARTÍN: EJECUCIÓN DEL PRESUPUESTO DE GASTOS DEL GOBIERNO REGIONAL ^{1/}
(Millones de soles)

	2019												2020		
	Ene.	Feb.	Mar.	Abr.	May.	Jun.	Jul.	Ago.	Set.	Oct.	Nov.	Dic.	Ene.-Dic.	Ene.	
GASTOS NO FINANCIEROS	75,6	74,0	86,9	86,0	95,3	124,9	119,7	148,0	114,1	110,1	125,0	244,9	1404,5	81,6	GASTOS NO FINANCIEROS
a. GASTOS CORRIENTES	72,8	62,6	69,2	73,0	77,5	105,6	84,6	122,4	87,1	88,8	93,7	162,5	1099,9	73,9	a. GASTOS CORRIENTES
1. Personal y obligaciones	62,2	52,4	54,1	56,4	57,4	57,2	62,5	57,1	59,6	59,3	64,1	92,1	734,5	61,6	1. Personal y obligaciones
2. Pensiones y prestaciones sociales	4,7	3,5	3,6	3,5	3,5	3,5	4,5	3,8	4,3	3,9	4,0	6,6	49,5	4,7	2. Pensiones y prestaciones sociales
3. Bienes y servicios	5,9	6,6	11,5	13,0	16,1	16,1	16,9	61,4	23,2	25,6	25,7	53,8	275,9	7,5	3. Bienes y servicios
4. Donaciones y transferencias	0,0	0,0	0,0	0,0	0,5	0,0	0,6	0,0	0,0	0,0	0,0	0,0	0,0	0,0	4. Donaciones y transferencias
5. Otros gastos corrientes	0,0	0,0	0,0	0,0	0,0	28,8	0,0	0,0	0,0	0,0	0,0	9,9	38,9	0,0	5. Otros gastos corrientes
b. GASTOS DE CAPITAL	2,9	11,4	17,7	13,0	17,7	19,3	35,1	25,5	26,9	21,2	31,3	82,4	304,6	7,7	b. GASTOS DE CAPITAL
1. Adquisición de activos no financieros	2,9	11,4	17,7	13,0	17,7	19,3	35,1	25,5	26,9	21,2	31,3	82,4	304,6	7,7	1. Adquisición de activos no financieros
2. Donaciones y transferencias	0,0	0,0	0,0	0,0	0,0	0,0	0,0	0,0	0,0	0,0	0,0	0,0	0,0	0,0	2. Donaciones y transferencias
3. Otros gastos de capital	0,0	0,0	0,0	0,0	0,0	0,0	0,0	0,0	0,0	0,0	0,0	0,0	0,0	0,0	3. Otros gastos de capital

1/ Información actualizada al 29 de febrero de 2020.

Fuente: MEF.

Elaboración: BCRP - Sucursal Iquitos.



Anexo Nº 11

SAN MARTÍN: EJECUCIÓN DEL PRESUPUESTO DE GASTOS DE LOS GOBIERNOS LOCALES 1/
(Millones de soles)

	2019												2020		
	Ene.	Feb.	Mar.	Abr.	May.	Jun.	Jul.	Ago.	Set.	Oct.	Nov.	Dic.	Ene.-Dic.	Ene.	
GASTOS NO FINANCIEROS	9,3	31,4	44,8	62,2	47,2	54,1	47,5	61,5	73,4	73,8	51,4	108,3	664,9	21,7	GASTOS NO FINANCIEROS
a. GASTOS CORRIENTES	8,4	14,9	20,7	19,4	23,3	21,5	23,5	23,7	21,3	23,0	20,7	35,1	255,4	15,8	a. GASTOS CORRIENTES
1. Personal y obligaciones	4,0	3,5	4,1	3,9	3,5	3,4	5,0	3,7	3,7	4,3	4,2	5,3	48,8	4,9	1. Personal y obligaciones
2. Pensiones y prestaciones sociales	0,2	0,6	1,0	1,0	1,2	1,1	1,4	1,7	1,3	1,3	1,2	2,1	14,1	0,4	2. Pensiones y prestaciones sociales
3. Bienes y servicios	4,0	10,4	14,9	13,7	17,7	15,8	15,9	16,7	14,6	16,0	14,4	21,6	175,7	10,3	3. Bienes y servicios
4. Donaciones y transferencias	0,0	0,2	0,4	0,5	0,5	0,9	0,9	1,3	1,4	1,2	0,7	5,6	13,7	0,2	4. Donaciones y transferencias
5. Otros gastos corrientes	0,1	0,2	0,2	0,4	0,4	0,2	0,3	0,2	0,3	0,2	0,2	0,5	3,2	0,2	5. Otros gastos corrientes
b. GASTOS DE CAPITAL	0,9	16,6	24,1	42,8	23,9	32,6	24,0	37,9	52,1	50,8	30,7	73,2	409,5	5,9	b. GASTOS DE CAPITAL
1. Adquisición de activos no financieros	0,9	16,6	24,1	42,8	23,9	32,6	24,0	37,9	52,1	50,8	30,2	73,2	409,1	5,9	1. Adquisición de activos no financieros
2. Donaciones y transferencias	0,0	0,0	0,0	0,0	0,0	0,0	0,0	0,0	0,0	0,0	0,4	0,0	0,4	0,0	2. Donaciones y transferencias
3. Otros gastos de capital	0,0	0,0	0,0	0,0	0,0	0,0	0,0	0,0	0,0	0,0	0,0	0,0	0,0	0,0	3. Otros gastos de capital

1/ Información actualizada al 29 de febrero de 2020.

Fuente: MEF.

Elaboración: BCRP - Sucursal Iquitos.

Anexo Nº 12

SAN MARTÍN: INVERSIÓN NO FINANCIERA DEL GOBIERNO NACIONAL ^{1/}
(Millones de soles)

FUNCIONES	2019												2020		FUNCIONES
	Ene.	Feb.	Mar.	Abr.	May.	Jun.	Jul.	Ago.	Set.	Oct.	Nov.	Dic.	Ene.-Dic.	Ene.	
AGROPECUARIA	0,0	0,5	2,3	1,2	1,2	1,3	1,2	1,8	0,8	1,1	3,1	2,1	16,7	1,9	AGROPECUARIA
CULTURA Y DEPORTE	0,0	0,0	0,0	0,0	0,0	0,0	0,0	0,0	0,0	0,1	0,0	0,1	0,1	0,0	CULTURA Y DEPORTE
EDUCACIÓN	0,0	0,0	2,0	1,7	0,9	2,6	6,7	2,4	2,8	3,2	5,6	11,8	39,7	1,0	EDUCACIÓN
ENERGÍA	0,0	0,1	0,0	0,0	0,0	0,0	0,0	0,0	0,0	0,0	0,0	0,0	0,1	0,0	ENERGÍA
INDUSTRIA	0,0	0,2	0,0	0,2	0,3	0,2	0,3	0,1	1,7	0,4	0,4	0,7	4,5	0,0	INDUSTRIA
JUSTICIA	0,0	0,0	0,0	0,0	0,2	0,0	0,1	0,1	0,1	0,1	1,0	3,5	5,1	0,0	JUSTICIA
AMBIENTE	0,0	1,0	0,1	0,1	0,9	0,7	0,1	4,1	0,2	0,4	0,8	0,3	8,8	0,0	AMBIENTE
ORDEN PUBLICO Y SEGURIDAD	1,1	1,5	14,6	1,4	1,5	2,0	4,2	4,8	6,9	7,5	5,3	5,6	56,2	0,3	ORDEN PUBLICO Y SEGURIDAD
PESCA	0,0	0,0	0,0	0,0	0,0	0,0	0,0	0,0	0,0	0,0	0,0	0,0	0,0	0,0	PESCA
PLANEAMIENTO, GESTION Y RESERVA	0,0	0,0	0,5	0,0	0,1	0,1	0,0	0,0	0,0	0,0	0,2	1,3	2,1	0,0	PLANEAMIENTO, GESTION Y RESERVA
PROTECCIÓN SOCIAL	0,0	0,0	0,0	0,0	0,0	0,0	0,0	0,0	0,0	0,0	0,0	0,0	0,0	0,0	PROTECCIÓN SOCIAL
SANEAMIENTO	0,1	0,6	0,7	0,2	0,6	0,8	0,7	0,7	10,8	1,3	4,7	10,9	32,2	0,1	SANEAMIENTO
TRABAJO	0,0	0,0	0,0	0,0	0,0	0,1	0,0	0,0	0,0	0,0	0,0	0,0	0,1	0,0	TRABAJO
TRANSPORTE	13,3	11,3	13,3	0,6	12,1	12,1	15,4	17,6	24,4	23,1	21,0	18,7	182,9	17,0	TRANSPORTE
COMUNICACIONES	0,0	0,0	0,0	0,0	0,0	0,0	45,1	0,0	0,0	-0,1	0,0	0,0	45,1	0,0	COMUNICACIONES
TURISMO	0,8	0,8	0,6	0,6	0,8	0,6	0,6	0,8	0,6	0,4	0,3	0,4	7,2	0,1	TURISMO
VIVIENDA Y DESARROLLO URBANO	0,0	0,0	0,0	0,0	0,0	0,0	0,0	0,0	0,0	0,0	0,0	0,0	0,0	0,0	VIVIENDA Y DESARROLLO URBANO
TOTAL INVERSIONES	15,3	16,0	34,2	6,0	18,5	20,6	74,4	32,4	48,4	37,4	42,3	55,3	400,8	20,4	TOTAL INVERSIONES

1/ Información actualizada al 29 de febrero de 2020.

Fuente: MEF.

Elaboración: BCRP - Sucursal Iquitos.

Anexo Nº 13

SAN MARTÍN: INVERSIÓN NO FINANCIERA DEL GOBIERNO REGIONAL ^{1/}
(Millones de soles)

FUNCIONES	2019												2020	FUNCIONES	
	Ene.	Feb.	Mar.	Abr.	May.	Jun.	Jul.	Ago.	Set.	Oct.	Nov.	Dic.	Ene.-Dic.		Ene.
AGROPECUARIA	0,0	0,1	0,9	0,8	1,1	1,0	1,5	1,5	1,6	2,1	3,2	7,9	21,8	0,0	AGROPECUARIA
CULTURA Y DEPORTE	0,0	0,1	1,3	1,8	0,5	0,5	0,6	0,7	3,4	0,8	2,9	6,7	19,5	0,0	CULTURA Y DEPORTE
EDUCACIÓN	0,0	4,8	6,7	5,2	7,6	8,1	10,0	14,0	5,1	9,3	14,9	30,7	116,6	1,2	EDUCACIÓN
ENERGÍA	0,0	0,0	0,0	0,0	0,0	0,0	0,0	0,0	0,0	0,0	0,0	0,1	0,2	0,0	ENERGÍA
INDUSTRIA	0,0	0,0	0,0	0,0	0,0	0,0	0,1	0,0	0,0	0,0	0,0	0,0	0,1	0,0	INDUSTRIA
MEDIO AMBIENTE	0,0	0,0	0,0	0,0	0,1	0,3	0,1	0,7	0,2	0,4	0,6	1,7	4,1	0,0	MEDIO AMBIENTE
MINERÍA	0,0	0,0	0,0	0,0	0,0	0,0	0,0	0,0	0,0	0,0	0,0	0,0	0,1	0,0	MINERÍA
ORDEN PUBLICO Y SEGURIDAD	0,0	0,0	0,0	0,0	0,0	0,0	0,0	0,0	0,0	0,0	0,0	0,0	0,0	0,0	ORDEN PUBLICO Y SEGURIDAD
PESCA	0,0	0,0	0,0	0,2	0,2	0,0	0,0	0,0	0,0	0,0	0,2	0,3	1,0	0,0	PESCA
PLANEAMIENTO, GESTION Y RESERVA	2,2	1,7	2,1	1,7	2,6	2,1	2,8	2,9	3,3	2,1	2,4	7,7	33,7	2,2	PLANEAMIENTO, GESTION Y RESERVA
SALUD	0,3	3,8	3,6	1,9	3,9	5,1	16,7	2,9	9,7	4,2	4,4	15,9	72,3	0,3	SALUD
SANEAMIENTO	0,0	0,0	0,0	0,0	0,0	0,1	0,7	0,1	0,2	0,2	0,8	4,2	6,2	0,0	SANEAMIENTO
TRANSPORTE	0,3	0,9	3,0	1,3	1,6	1,9	2,2	1,4	3,1	1,9	1,7	6,6	26,1	4,0	TRANSPORTE
COMUNICACIONES	0,0	0,0	0,0	0,0	0,0	0,0	0,0	0,0	0,0	0,0	0,0	0,0	0,1	0,0	COMUNICACIONES
TURISMO	0,0	0,0	0,0	0,0	0,1	0,1	0,2	0,1	0,3	0,1	0,1	0,5	1,6	0,0	TURISMO
VIVIENDA Y DESARROLLO URBANO	0,0	0,0	0,0	0,0	0,0	0,0	0,0	1,1	0,0	0,0	0,0	0,0	1,1	0,0	VIVIENDA Y DESARROLLO URBANO
TOTAL INVERSIONES	2,9	11,4	17,7	13,0	17,7	19,3	35,1	25,5	26,9	21,2	31,3	82,4	304,6	7,7	TOTAL INVERSIONES

1/ Información actualizada al 29 de febrero de 2020.

Fuente: MEF.

Elaboración: BCRP - Sucursal Iquitos.



Anexo Nº 14

SAN MARTÍN: INVERSIÓN NO FINANCIERA DE LOS GOBIERNOS LOCALES ^{1/}
(Millones de soles)

FUNCIONES	2019													2020	FUNCIONES
	Ene.	Feb.	Mar.	Abr.	May.	Jun.	Jul.	Ago.	Set.	Oct.	Nov.	Dic.	Ene.-Dic.	Ene.	
AGROPECUARIA	0,0	0,1	0,1	0,2	0,6	0,7	0,8	0,7	0,8	0,9	0,6	1,2	6,8	0,1	AGROPECUARIA
CULTURA Y DEPORTE	0,0	0,2	0,3	0,7	0,6	0,6	0,5	0,4	0,8	0,9	1,0	2,1	8,1	0,5	CULTURA Y DEPORTE
COMERCIO	0,0	0,0	0,1	0,2	0,2	0,2	0,0	0,0	0,0	0,1	0,1	0,3	1,3	0,1	COMERCIO
EDUCACIÓN	0,0	5,8	7,9	10,1	7,7	4,1	2,4	7,6	5,8	4,5	6,0	10,6	72,5	0,4	EDUCACIÓN
ENERGÍA	0,0	0,0	0,1	0,1	0,0	0,2	0,2	0,0	0,9	0,1	0,0	0,2	1,8	0,0	ENERGÍA
INDUSTRIA	0,0	0,0	0,0	0,0	0,0	0,0	0,0	0,0	0,5	0,0	0,0	0,0	0,5	0,0	INDUSTRIA
AMBIENTE	0,0	0,3	0,3	0,5	0,1	1,0	0,8	0,6	0,7	0,9	1,0	1,0	7,2	0,3	AMBIENTE
ORDEN PUBLICO Y SEGURIDAD	0,0	0,0	0,6	0,9	0,3	1,6	2,1	1,6	2,1	1,6	0,2	3,7	14,8	0,1	ORDEN PUBLICO Y SEGURIDAD
PLANEAMIENTO, GESTION Y RESERVA	0,1	0,6	0,9	2,0	0,6	2,2	1,3	1,7	4,9	2,7	3,8	4,4	25,2	0,3	PLANEAMIENTO, GESTION Y RESERVA
PROTECCION SOCIAL	0,0	0,0	0,0	0,3	0,0	0,3	0,1	0,0	0,0	0,1	0,1	0,4	1,4	0,0	PROTECCION SOCIAL
SALUD	0,0	0,5	0,3	0,2	0,1	0,7	-0,5	0,3	0,2	0,1	0,2	0,3	2,5	0,1	SALUD
SANEAMIENTO	0,6	7,0	9,8	18,8	8,3	12,5	8,3	11,3	23,5	29,0	9,6	33,7	172,4	2,3	SANEAMIENTO
TRABAJO	0,0	0,0	0,0	0,0	0,0	0,0	0,0	0,0	0,0	0,0	0,0	0,0	0,1	0,0	TRABAJO
TRANSPORTE	0,2	2,0	3,3	8,3	5,1	7,3	5,8	12,2	10,3	6,3	4,7	11,3	76,5	1,2	TRANSPORTE
COMUNICACIONES	0,0	0,0	0,0	0,0	0,0	0,0	0,0	0,0	0,0	0,0	0,0	0,0	0,0	0,0	COMUNICACIONES
TURISMO	0,0	0,0	0,0	0,4	0,0	-0,2	0,2	0,1	0,0	0,1	0,1	0,4	1,1	0,0	TURISMO
VIVIENDA Y DESARROLLO URBANO	0,0	0,1	0,3	0,2	0,2	1,2	2,0	1,4	1,5	3,7	2,7	3,6	16,8	0,5	VIVIENDA Y DESARROLLO URBANO
TOTAL INVERSIONES	0,9	16,6	24,1	42,8	23,9	32,6	24,0	37,9	52,1	50,8	30,2	73,2	409,1	5,9	TOTAL INVERSIONES

1/ Información actualizada al 29 de febrero de 2020.

Fuente: MEF.

Elaboración: BCRP - Sucursal Iquitos.



Anexo Nº 15

SAN MARTÍN: DEPÓSITOS ^{1/}
(Saldos en millones de soles)

	2019												2020	
	Ene.	Feb.	Mar.	Abr.	May.	Jun.	Jul.	Ago.	Set.	Oct.	Nov.	Dic.	Ene.	
A. BANCA MÚLTIPLE	685	663	635	621	661	674	694	721	739	750	760	757	673	A. BANCA MÚLTIPLE
B. EMPRESAS FINANCIERAS	5	5	5	6	5	6	6	6	7	8	8	9	9	B. EMPRESAS FINANCIERAS
C. CAJAS MUNICIPALES	209	203	195	195	207	208	223	224	220	222	225	230	233	C. CAJAS MUNICIPALES
D. CAJAS RURALES	0	0	0	0	0	0	0	0	0	0	0	0	0	D. CAJAS RURALES
E. BANCO DE LA NACIÓN	213	210	201	208	199	219	221	225	225	227	230	262	279	E. BANCO DE LA NACIÓN
DEPÓSITOS TOTALES	1 113	1 081	1 037	1 029	1 072	1 107	1 144	1 176	1 191	1 208	1 224	1 258	1 194	DEPÓSITOS TOTALES

1/ cifras preliminares.

Fuente: SBS y AFP.

Elaboración: BCRP - Sucursal Iquitos.

Anexo Nº 16

SAN MARTÍN: CRÉDITO ^{1/}
(Saldos en millones de soles)

	2019												2020	
	Ene.	Feb.	Mar.	Abr.	May.	Jun.	Jul.	Ago.	Set.	Oct.	Nov.	Dic.	Ene.	
A. BANCA MÚLTIPLE	1 778	1 779	1 788	1 757	1 767	1 782	1 775	1 778	1 779	1 786	1 799	1 794	1 745	A. BANCA MÚLTIPLE
B. EMPRESAS FINANCIERAS	196	200	204	206	206	208	211	215	218	226	233	236	240	B. EMPRESAS FINANCIERAS
C. CAJAS MUNICIPALES	557	568	574	575	579	572	568	578	579	585	590	592	591	C. CAJAS MUNICIPALES
D. CAJAS RURALES	15	14	14	14	13	12	12	11	11	12	11	11	11	D. CAJAS RURALES
E. EDPYMES	11	12	12	12	12	12	12	12	12	12	12	13	13	E. EDPYMES
F. BANCO DE LA NACIÓN ^{2/}	203	204	204	202	201	201	200	201	202	202	202	202	203	F. BANCO DE LA NACIÓN ^{2/}
G. AGROBANCO ^{3/}	55	55	54	45	45	45	44	44	50	50	50	45	45	G. AGROBANCO ^{3/}
TOTAL	2 816	2 832	2 850	2 811	2 823	2 832	2 822	2 839	2 852	2 872	2 899	2 893	2 849	TOTAL
Moneda Nacional	2 759	2 774	2 793	2 754	2 766	2 779	2 775	2 792	2 804	2 825	2 852	2 851	2 811	Moneda Nacional
Moneda Extranjera	57	57	57	57	57	53	47	48	48	47	47	43	38	Moneda Extranjera

1/ cifras preliminares.

2/ Solo considera los créditos de consumo e hipotecario.

3/ No considera los créditos a las demás empresas del Sistema Financiero.

Fuente: SBS y AFP.

Elaboración: BCRP - Sucursal Iquitos.

Anexo Nº 17

SAN MARTÍN: TASA DE MOROSIDAD ^{1/}
(En porcentaje)

ENTIDADES FINANCIERAS	2019												2020	ENTIDADES FINANCIERAS
	Ene.	Feb.	Mar.	Abr.	May.	Jun.	Jul.	Ago.	Set.	Oct.	Nov.	Dic.	Ene.	
Banca Múltiple	11,4	11,2	11,1	11,3	11,5	11,1	10,9	11,0	10,9	10,9	10,2	9,6	n.d.	Banca Múltiple
Empresas Financieras	5,9	5,8	6,0	6,2	6,5	6,5	6,5	6,4	6,2	6,1	5,6	4,9	n.d.	Empresas Financieras
Cajas Municipales	6,5	6,9	6,8	7,2	7,6	7,1	7,7	8,1	8,4	8,4	8,0	8,2	n.d.	Cajas Municipales
Cajas Rurales de Ahorro y Crédito	11,2	13,7	15,3	17,5	21,7	25,5	30,2	35,1	36,3	38,1	39,4	38,9	n.d.	Cajas Rurales de Ahorro y Crédito
EDPYMEs	5,5	5,6	6,4	7,1	6,8	6,6	6,9	6,5	6,5	6,6	5,5	4,4	n.d.	EDPYMEs
Banco de la Nación ^{2/}	1,7	1,7	1,8	1,9	2,0	2,0	2,1	2,2	2,3	2,3	2,3	2,3	n.d.	Banco de la Nación ^{2/}
Agrobanco ^{3/}	74,6	77,4	77,5	80,9	82,0	82,6	83,4	84,6	86,0	87,0	87,2	85,7	n.d.	Agrobanco ^{3/}
TOTAL	10,5	10,5	10,5	10,5	10,8	10,4	10,5	10,7	10,8	10,8	10,2	9,7	n.d.	TOTAL

^{1/} Cifras preliminares, calculadas en base a: (créditos vencidos + créditos en cobranza judicial) / colocaciones brutas.

^{2/} Solo considera los créditos de consumo e hipotecario.

^{3/} No considera los créditos a las demás empresas del Sistema Financiero.

Fuente: SBS y AFP.

Elaboración: BCRP - Sucursal Iquitos.