

BANCO CENTRAL DE RESERVA DEL PERÚ
SUCURSAL IQUITOS



LORETO: Síntesis de Actividad Económica
SETIEMBRE 2020¹

Departamento de Estudios Económicos

¹ En el presente informe participaron Arnulfo Cumbicus y Mario López.

ÍNDICE

Página

RESUMEN EJECUTIVO	3
I. ACTIVIDAD PRODUCTIVA	5
1. Actividad primaria	5
1.1. Sector agropecuario	5
1.2. Sector pesca.....	6
1.3. Sector minería	7
2. Otros indicadores sectoriales	8
2.1 Sector manufactura	8
2.2 Arribos de turistas a los establecimientos de hospedaje	10
II. ASPECTOS LABORALES	10
1. Empleo	10
III. SECTOR EXTERNO	11
1. Exportaciones.....	11
2. Importaciones	12
IV. CRÉDITO Y DEPÓSITOS	12
1. Crédito	12
2. Depósitos.....	14
V. EJECUCIÓN DEL PRESUPUESTO DE GASTOS DEL GOBIERNO GENERAL	16
1. Gasto corriente no financiero	16
2. Inversión pública.....	16
ANEXOS	18



RESUMEN EJECUTIVO

Principales hechos de importancia

- En setiembre, el sector **agropecuario** creció 1,8 por ciento interanual, impulsado por el desempeño positivo del sub-sector agrícola, vinculado a mayores áreas cosechadas de yuca, maíz amarillo y arroz cáscara, y un favorable clima verano; se presentaron pocas lluvias con anomalías negativas y altas temperaturas; también **pesca** avanzó 4,4 por ciento, debido al mayor desembarque de pescado para consumo humano directo; pero atenuada, en parte, por la caída de la pesca ornamental, por las menores ventas de peces vistosos vivos al mercado externo e interno; mientras, la **minería** cayó fuertemente en 96,7 por ciento interanual, debido al estado de fuerza mayor en que continúan los lotes 192; 8; y 67; y la paralización de operaciones del lote 95 desde el 8 de agosto por los problemas sociales.
- En **otros indicadores de actividad económica** creció el crédito total (24,5 por ciento), pero disminuyeron manufactura (-17,2 por ciento), crédito hipotecario (-5,2 por ciento), inversión pública (-3,1 por ciento) y créditos de consumo (-0,8 por ciento).

Actividad primaria

- El sector **agropecuario** avanzó 1,8 por ciento interanual en setiembre, impulsado por el desempeño positivo del sub-sector agrícola, determinado por mayores áreas cosechadas de yuca, maíz amarillo y arroz cáscara, y el clima verano que resulta favorable por esta época; ocurrieron pocas lluvias y con anomalías negativas, y altas temperaturas; con ello, en el periodo enero-setiembre, la producción agropecuaria creció en 1,1 por ciento.
- El sector **pesca** creció 4,4 por ciento interanual en setiembre, impulsado por el mayor desembarque de pescado para consumo humano directo; pero atenuado, en parte, por el comportamiento negativo de la pesca ornamental, relacionado con las menores ventas de peces ornamentales vivos al mercado externo e interno; pero en el periodo enero-setiembre, el sector pesca acumuló una disminución de 4,0 por ciento.
- La **minería** cayó en 96,7 por ciento interanual en setiembre, debido al estado de fuerza mayor en que continúan los lotes 192; 8; y 67, cierre del oleoducto norperuano y la paralización de operaciones del lote 95 desde el 8 de agosto, por los problemas sociales con las comunidades nativas; con ello, en el periodo enero-setiembre, la producción de petróleo crudo acumuló una disminución de 28,0 por ciento.

Otros indicadores de actividad económica

- La **actividad manufacturera** disminuyó en 17,2 por ciento interanual en setiembre, debido al desempeño negativo de la industria primaria y no primaria, con ello, en el periodo enero-setiembre, la manufactura acumuló una contracción de 17,7 por ciento.
- Los **arribos de turistas a establecimientos de hospedaje** se contrajeron en 48,0 por ciento interanual en marzo, por efecto de la restricción de actividades ante el COVID-19. En el periodo enero-marzo, el número de arribos de turistas a establecimientos de hospedaje acumuló un decrecimiento de 5,6 por ciento interanual, impulsado por el menor flujo de turistas nacionales.
- El **empleo** en empresas privadas formales de 10 y más trabajadores en Iquitos disminuyó en 2,4 por ciento interanual en diciembre, influyendo el menor requerimiento de mano de obra en todas las ramas explicativas, en particular primaria y manufactura, con ello, en el periodo enero-diciembre, el empleo en Iquitos acumuló una caída de 2,8 por ciento.

- El **crédito total** creció 24,5 por ciento interanual en setiembre, a S/ 2 949 millones; por tipo de crédito se registró un desempeño mixto, así, los créditos a **empresas** aumentaron en 53,6 por ciento, impulsados por el programa Reactiva Perú, pero los créditos **hipotecarios** disminuyeron en 5,2 por ciento y también los créditos de **consumo** en 0,8 por ciento.
- La **inversión pública** cayó en 3,1 por ciento interanual en setiembre, debido a la menor ejecución de obras del Gobierno Nacional y Gobiernos Locales, tasa menor a la registrada en meses anteriores, por el reinicio de algunos proyectos desde julio. El Gobierno Nacional la disminuyó en 22,9 por ciento, por menor devengado de la carretera Bellavista-Mazan-Salvador-El Estrecho: tramo 1 puente Nanay; y los Gobiernos Locales la contrajeron en 22,1 por ciento, por menor devengado de la carretera Yurimaguas-Munichis y limpieza pública de Iquitos; pero el Gobierno Regional la aumentó en 27,5 por ciento, impulsada por mejoramiento de infraestructura educativa, caminos vecinales y centros de salud.
- En el periodo enero-setiembre, la inversión pública se contrajo 34,8 por ciento interanual, explicada por la menor ejecución de obras de los tres niveles de gobierno, en particular Gobiernos Locales y Gobierno Nacional.
- En los proyectos con mayor monto devengado del **Gobierno Nacional** destaca S/ 1,6 millones en mejoramiento del servicio policial en las comisarás de la PNP Maynas de Yanashi, Indiana, Mazan, Santa Clotilde y Francisco de Orellana de la policía de Loreto; en el **Gobierno Regional** S/ 4,7 millones en mejoramiento de infraestructura del colegio de menores San José de Indiana; S/ 4,2 millones en el Instituto Pedagógico Monseñor Elías Olazar en Yurimaguas; S/ 2,5 millones en la construcción del centro de salud de Islandia, en el distrito de Yavarí; y S/ 2,1 millones en la construcción del camino vecinal Pampa-Hermosa-Inahuaya; y en los **Gobiernos Locales** S/ 8,1 millones en la construcción del mercado modelo 3 de octubre de Iquitos; S/ 2,5 millones en servicio de limpieza pública de Iquitos; y S/ 2,4 millones en mejoramiento de vías de Ullpayacu, en el distrito de Pastaza.

Cuadro N° 1
LORETO: OTROS INDICADORES DE ACTIVIDAD ECONÓMICA
(Variación % respecto a similar mes del año anterior)

	Abr.20	May.20	Jun.20	Jul.20	Ago.20	Set.20
Producción industrial 1/	↓ -62,7	↓ -73,9	↓ -6,1	↑ 9,7	↑ 23,9	↓ -17,2
Arribos a los establecimientos de hospedaje	n.d.	n.d.	n.d.	n.d.	n.d.	n.d.
Crédito total	↑ 4,5	↑ 8,9	↑ 12,5	↑ 20,5	↑ 23,2	↑ 24,5
Créditos de consumo	↑ 7,7	↑ 5,1	↑ 2,5	↑ 0,6	↓ -0,6	↓ -0,8
Crédito hipotecario	↑ 1,0	↓ -2,0	↓ -2,0	↓ -2,3	↓ -4,0	↓ -5,2
Inversión pública 1/	↓ -86,5	↓ -32,0	↓ -71,0	↓ -32,7	↓ -34,7	↓ -3,1

1/ En términos reales.

Fuentes: SBS y AFP, MEF, DIRCETUR y DIREPRO.

Elaboración: BCRP, Sucursal Iquitos. Departamento de Estudios Económicos.



I. ACTIVIDAD PRODUCTIVA

1. Actividad primaria

1.1. Sector agropecuario

- La actividad agropecuaria creció 1,8 por ciento interanual en setiembre, impulsada por el desempeño positivo del sub-sector agrícola, el cual se vinculó a mayores áreas cosechadas de yuca, maíz amarillo y arroz cáscara, por el clima verano que resulta favorable por esta época. Ocurrieron lluvias con anomalías negativas y altas temperaturas.
- En el periodo enero-setiembre, la producción agropecuaria acumuló una expansión de 1,1 por ciento, explicada por el desempeño positivo del sub-sector agrícola, cuyo comportamiento fue determinado principalmente por la mayor producción de yuca.

Cuadro N° 2
LORETO: PRODUCCIÓN DE PRINCIPALES PRODUCTOS AGROPECUARIOS^{1/}
(Toneladas)

Sub-sectores	Estructura Porcentual 2018 ^{2/}	Setiembre				Enero - Setiembre			
		2019	2020	Var. %	Contribución ^{3/}	2019	2020	Var. %	Contribución ^{3/}
AGRÍCOLA	80,6			2,9	2,4			2,0	1,6
Orientado a la industria	18,4			3,0	0,5			-0,7	-0,1
Caña de azúcar	1,4	18 238	18 372	0,7	0,0	159 588	159 763	0,1	0,0
Palma aceitera	5,2	9 276	9 286	0,1	0,0	84 569	84 641	0,1	0,0
Maíz amarillo duro	11,3	12 750	13 275	4,1	0,5	44 018	42 819	-2,7	-0,2
Cacao	0,5	83	88	6,0	0,0	364	427	17,3	0,1
Orientado al mercado interno	62,3			2,9	1,9			2,7	1,7
Arroz cáscara	12,8	18 306	18 664	2,0	0,4	47 665	48 416	1,6	0,1
Yuca	20,9	36 252	38 430	6,0	1,0	285 628	302 289	5,8	1,3
Plátano	13,7	23 611	23 891	1,2	0,1	203 864	205 987	1,0	0,2
Maíz choclo	1,8	2 318	2 203	-5,0	-0,1	9 478	8 302	-12,4	-0,2
Piña	0,9	1 890	1 886	-0,2	0,0	8 940	8 961	0,2	0,0
Otros	12,0	23 315	23 995	2,9	0,5	163 442	166 061	1,8	0,2
PECUARIO	19,4			-4,1	-0,6			-2,2	-0,5
Carne de aves ^{4/}	14,3	2 387	2 293	-3,9	-0,5	18 952	18 531	-2,2	-0,4
Carne de porcino ^{4/}	1,6	188	176	-6,4	-0,1	2 089	2 074	-0,7	0,0
Carne de vacuno ^{4/}	1,0	136	125	-8,1	-0,1	1 210	1 111	-8,2	-0,1
Huevos	2,2	418	410	-1,9	0,0	3 845	3 832	-0,3	0,0
Leche	0,2	153	144	-5,9	0,0	1 322	1 244	-5,9	0,0
Otros	0,0	13	10	-23,1	0,0	120	90	0,0	0,0
SECTOR AGROPECUARIO	100,0			1,8	1,8			1,1	1,1

1/ Cifras preliminares.

2/ Estimado a precios de 2007.

3/ En base a la estructura porcentual de similar periodo de 2019.

4/ Peso neto.

Fuente: DRAL y MINAGRI.

Elaboración: BCRP, Sucursal Iquitos. Departamento de Estudios Económicos.

- El sub-sector agrícola avanzó 2,9 por ciento interanual en setiembre, inducido por la mayor producción de yuca, maíz amarillo y arroz cáscara; todos ellos explicados por las mayores áreas cosechadas y un clima verano, con ello, en el periodo enero-setiembre, la producción agrícola acumuló un crecimiento de 2,0 por ciento interanual.
- El sub-sector pecuario cayó en 4,1 por ciento interanual en setiembre, influyendo la disminución generalizada de todos sus rubros explicativos; con ello, en el periodo enero-setiembre, la producción pecuaria acumuló una contracción de 2,2 por ciento interanual.

- En el periodo agosto-setiembre de la campaña 2020-2021, las áreas sembradas avanzaron en 2,4 por ciento (1 073 hectáreas más) respecto a similar periodo de la campaña anterior, impulsadas por la ampliación de la frontera agrícola de arroz cáscara y yuca, cultivos apoyados por la asistencia técnica y la disponibilidad de semillas.

Cuadro N° 3
LORETO: SUPERFICIE SEMBRADA 1/
(Hectáreas)

	Campaña Agrícola ^{2/}		Variación	
	2020/2019	2021/2020	Absoluta	Porcentual
CULTIVOS TRANSITORIOS	40 557	41 740	1 183	2,9
Arroz cáscara	10 396	11 083	687	6,6
Maíz amarillo	15 072	15 147	75	0,5
Maíz choclo	1 556	1 528	- 28	-1,8
Yuca	10 787	11 086	299	2,8
Frijol grano seco	383	402	19	5,0
Frijo caupí	1 095	1 112	17	1,6
Otros	1 268	1 382	114	9,0
CULTIVOS PERMANENTES	3 293	3 183	- 110	-3,3
Palma aceitera	94	85	- 9	-9,6
Plátano	2 539	2 426	- 113	-4,5
Camu camu	0	0	-	-
Otros	660	672	12	1,8
Total	43 850	44 923	1 073	2,4

1/ Cifras preliminares.

2/ De agosto a setiembre.

Fuente: DRAL.

Elaboración: BCRP, Sucursal Iquitos. Departamento de Estudios Económicos

1.2. Sector pesca

- El VBP² del sector pesca registró una expansión de 4,4 por ciento interanual en setiembre, explicada por el mayor desembarque de pescado para consumo humano directo en estado fresco y salpreso, como resultado de la abundancia de especies continentales en época de estío de los ríos; pero atenuada, en parte, por el comportamiento negativo de la pesca ornamental, por las menores ventas de peces vistosos vivos al mercado externo e interno.
- En el periodo enero-setiembre, la producción pesquera registró una contracción de 4,0 por ciento, inducida por el desempeño negativo de la pesca ornamental, relacionada con las menores ventas de peces ornamentales vivos al mercado nacional y externo.

² Valor bruto de la producción.



Cuadro N° 4
LORETO: PRODUCCIÓN PESQUERA 1/
(Toneladas y miles de unidades)

	Setiembre			Enero - Setiembre		Var. %
	2019	2020	Var. %	2019	2020	
Consumo Humano (toneladas)	618	668	8,1	5 782	5 788	0,1
Fresco	557	615	10,4	5 446	5 349	-1,8
Llambina	2	2	0,0	210	161	-23,3
Ractacara	2	3	50,0	125	135	8,0
Boquichico	187	219	17,1	1 697	1 416	-16,6
Palometa	57	68	19,3	553	1 196	116,3
Sardina	24	38	58,3	198	183	-7,6
Otras especies	285	285	0,0	2 663	2 258	-15,2
Salpreso	13	15	15,4	130	122	-6,2
Seco salado	48	38	-20,8	206	317	53,9
Ornamentales (miles de unidades)	583	534	-8,4	5 108	4 192	-17,9
Mercado interno	78	73	-6,4	599	403	-32,7
Mercado externo	505	461	-8,7	4 499	3 789	-15,8
Stock remanente y/o mortandad	0	0	-	10	0	-100,0
SECTOR PESCA 2/			4,4			-4,0

1/ Cifras preliminares y proyecciones.

2/ Estimado a precios de 2007.

Fuente: DIREPRO.

Elaboración: BCRP, Sucursal Iquitos. Departamento de Estudios Económicos

1.3. Sector minería

- La producción fiscalizada de petróleo crudo continuó observando una caída abrupta por segundo mes consecutivo, contrayéndose en 96,7 por ciento interanual en setiembre, debido al estado de fuerza mayor de los lotes 192; 8; y 67 por la pandemia, cierre del oleoducto norperuano y la interrupción de operaciones del lote 95 desde el 8 de agosto por los problemas sociales con comunidades nativas; a pesar de su reinicio el 30 de setiembre.

Cuadro N° 5
LORETO: PRODUCCIÓN DE PETRÓLEO CRUDO 1/
(Miles de barriles)

Hidrocarburos	Estructura Porcentual 2018 ^{2/}	Setiembre				Enero - Setiembre			
		2019	2020	Var. %	Contribución ^{3/}	2019	2020	Var. %	Contribución ^{3/}
Petróleo crudo	100,0	641	21	-96,7	-96,7	3 892	2 801	-28,0	-28,0
SECTOR MINERÍA 2/	100,0			-96,7	-96,7			-28,0	-28,0

^{1/} Cifras preliminares.

^{2/} Estimado a precios de 2007.

^{3/} En base a la estructura porcentual de similar periodo de 2019.

Fuente: Perúpetro S.A.

Elaboración: BCRP, Sucursal Iquitos. Departamento de Estudios Económicos.

- En el periodo enero-setiembre, la producción fiscalizada de petróleo crudo acumuló una contracción de 28,0 por ciento interanual, explicada por el estado de fuerza mayor en que se encuentran los lotes 192, 8 y 67; con excepción de la mayor productividad del lote 95, cuya producción es 1,9 veces la registrada en similar periodo del año anterior.

Gráfico N° 1
LORETO: PRODUCCIÓN DE PETRÓLEO CRUDO
 (Var. % respecto a similar periodo del año anterior)

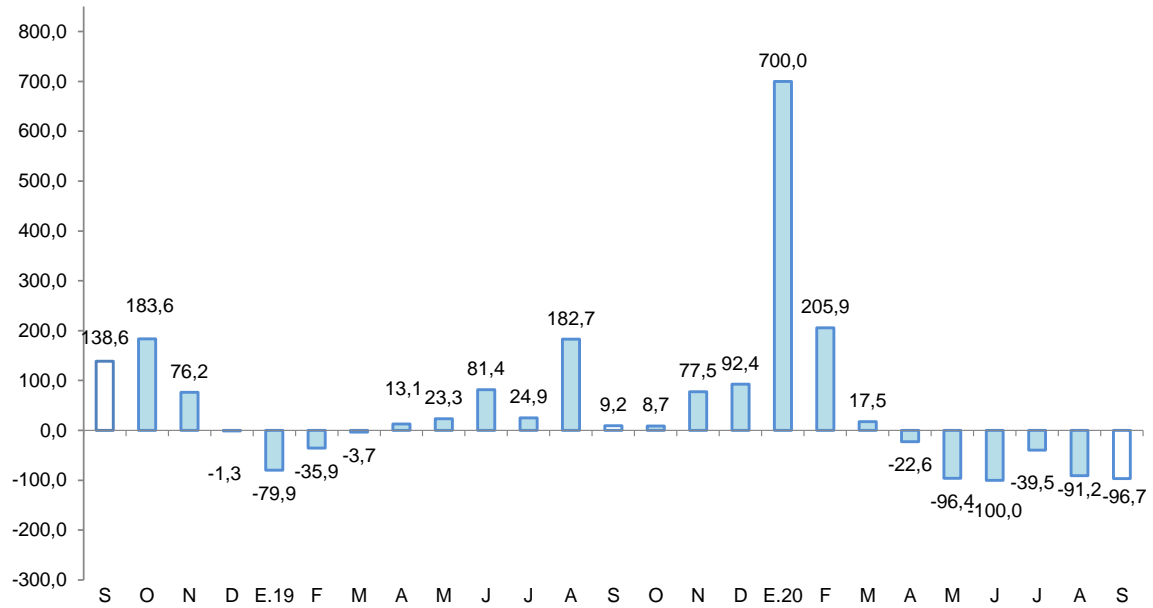

Fuente: Perúpetro S.A.

Elaboración: BCRP, Sucursal Iquitos. Departamento de Estudios Económicos.

Gráfico N° 2
PRECIO INTERNACIONAL DEL PETRÓLEO-WTI
 (US\$ por barril)

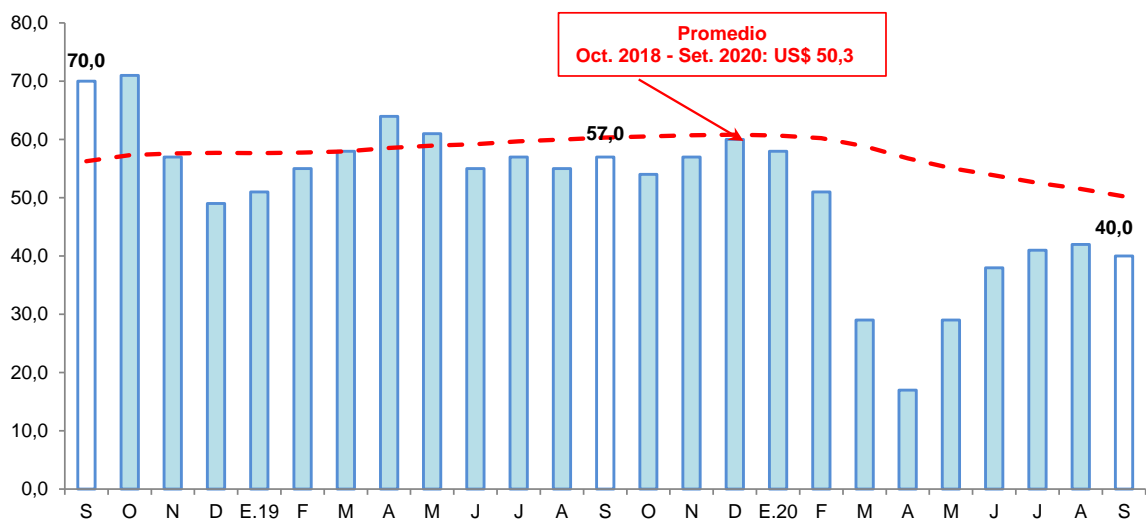

Fuente: Bloomberg.

Elaboración: BCRP, Sucursal Iquitos. Departamento de Estudios Económicos.

2. Otros indicadores sectoriales

2.1 Sector manufactura

- La manufactura se contrajo en 17,2 por ciento interanual en setiembre, influyendo el desempeño negativo de la industria primaria y no primaria, con ello, en el periodo enero-setiembre acumuló una disminución de 17,7 por ciento, explicada por el desempeño negativo de la industria primaria y no primaria.

- La industria primaria cayó en 20,4 por ciento interanual en setiembre, influyendo la menor producción de derivados de petróleo, por la falta de insumos para la fabricación de gasolinas; con ello, en el periodo enero-setiembre disminuyó en 16,6 por ciento reflejo del fuerte desempeño negativo en los meses de abril y mayo por COVID-19.

Cuadro N° 6
LORETO: ÍNDICE DE VOLUMEN FÍSICO MANUFACTURERO 1/
 (Var. % real respecto a similar periodo del año anterior)

Ramas de actividad	Estructura Porcentual 2017 ^{2/}	Setiembre		Enero - Setiembre	
		Var. %	Contribución ^{3/}	Var. %	Contribución ^{3/}
MANUFACTURA PRIMARIA	64,8	-20,4	-14,6	-16,6	-11,9
Refinación de petróleo	64,8	-20,4	-14,6	-16,6	-11,9
MANUFACTURA NO PRIMARIA	35,2	-9,9	-2,6	-20,5	-5,8
Conservas de palmito	0,1	-	-	-	-
Productos lácteos	0,0	-31,5	0,0	-32,5	0,0
Alimentos para animales	0,1	-	-	-	-
Productos de panadería	0,3	-24,4	-0,1	-35,7	-0,1
Bebidas malteadas	0,0	-	-	-	-
Bebidas gaseosas	7,1	1,1	0,1	5,3	0,3
Madera aserrada	8,2	14,7	0,4	-20,4	-0,7
Triplay	5,5	-8,4	-0,5	-38,1	-2,4
Periódicos	0,1	0,0	0,0	23,9	0,0
Impresión	0,1	-13,4	0,0	-50,8	0,0
Oxígeno industrial	0,1	-	-	-	-
Mallas metálicas	0,0	-100,0	0,0	-100,0	0,0
Motores para pozos	0,0	-	-	-	-
Bombas para pozos	0,1	0,0	0,0	0,0	0,0
Motocicletas y motokar	13,5	6,1	0,8	-21,2	-2,5
SECTOR MANUFACTURA	100,0	-17,2	-17,2	-17,7	-17,7

1/ Cifras preliminares.

2/ Estimado a precios de 2007.

3/ En base a la estructura porcentual de similar periodo de 2018.

Fuente: DIREPRO y Empresas.

Elaboración: BCRP, Sucursal Iquitos. Departamento de Estudios Económicos.

- La industria no primaria se contrajo en 9,9 por ciento interanual en setiembre, debido a la menor producción de triplay y productos de panadería, con ello, en el periodo enero-setiembre acumuló una disminución de 20,5 por ciento.

Gráfico N° 3
LORETO: IVF MANUFACTURA NO PRIMARIA
 (Var. % real respecto a similar periodo del año anterior)

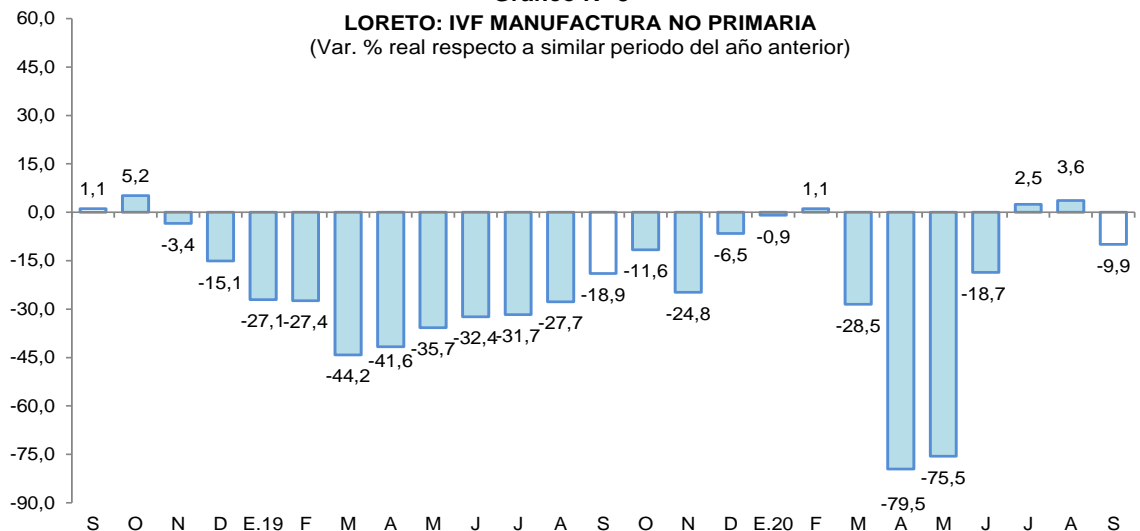

Fuente: DIREPRO y Empresas

Elaboración: BCRP, Sucursal Iquitos. Departamento de Estudios Económicos.



2.2 Arribos de turistas a los establecimientos de hospedaje

- Según MINCETUR, el número de arribos de turistas a los establecimientos de hospedaje se contrajo en 48,0 por ciento interanual en marzo. El turismo interno se redujo en 63,6 por ciento, por efecto de la restricción de actividades ante el COVID-19; y el receptivo registró una caída de 14,9 por ciento interanual.
- En el periodo enero-marzo, el número de arribos de turistas a establecimientos de hospedaje acumuló un decrecimiento de 5,6 por ciento interanual, impulsado por el menor flujo de turistas nacionales. El turismo interno acumuló un decrecimiento de 18,5 por ciento; mientras que, el receptivo se expandió en 25,1 por ciento interanual.

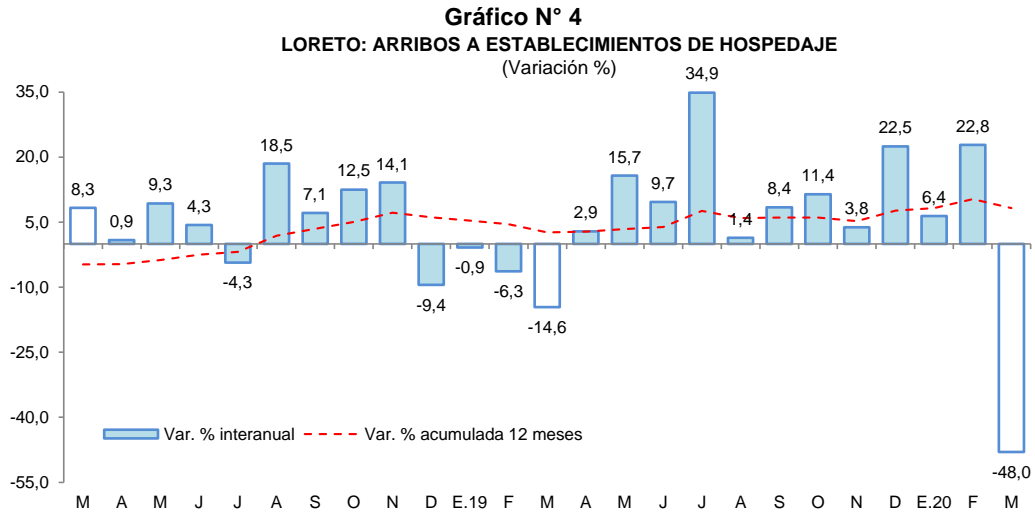

Fuente: MINCETUR.

II. ASPECTOS LABORALES

1. Empleo

- El empleo en empresas privadas formales de 10 y más trabajadores en Iquitos registró una disminución de 2,4 por ciento interanual en diciembre, explicada por el menor requerimiento de trabajadores en cuatro de las cinco ramas de actividad económica: primaria (-15,6 por ciento), manufactura (-6,7 por ciento), transporte y comunicaciones (-4,4 por ciento), y comercio (-2,6 por ciento).

Cuadro N° 7
IQUITOS: ÍNDICE MENSUAL DE EMPLEO EN EMPRESAS PRIVADAS FORMALES DE 10 A MÁS
TRABAJADORES, POR RAMA DE ACTIVIDAD^{1/}

(Octubre 2010=100)

Rama de Actividad	Diciembre			Enero - Diciembre		
	2018	2019	Var. %	2018	2019	Var. %
Primaria ^{2/}	39,2	33,1	-15,6	35,5	33,8	-4,6
Manufactura	68,3	63,7	-6,7	70,1	62,6	-10,6
Comercio	108,5	105,7	-2,6	109,4	107,2	-2,0
Transporte y Comunicaciones	78,2	74,7	-4,4	77,6	75,1	-3,1
Servicios ^{3/}	97,7	102,0	4,4	94,9	96,4	1,6
Total	80,3	78,4	-2,4	79,3	77,1	-2,8

Nota: La información corresponde al primer día de cada mes.

^{1/} Cifras preliminares.

^{2/} Conformada por las subramas agricultura, pesca e hidrocarburos.

^{3/} Conformada por las subramas servicios prestados a empresas, restaurantes y hoteles, establecimientos financieros, enseñanza, servicios sociales y comunales; y electricidad, gas y agua.

Fuente: MTP E – Encuesta Nacional de Variación Mensual del Empleo (ENVME).



- En el periodo enero-diciembre, el empleo en empresas privadas formales registró un nivel promedio menor en 2,8 por ciento frente a similar periodo del año 2018. Se registran menores requerimientos de trabajadores en cuatro de las cinco ramas de actividad económica, en particular manufactura (-10,6 por ciento).

Gráfico N° 5

CIUDAD DE IQUITOS: EMPLEO FORMAL URBANO EN EMPRESAS DE 10 A MÁS TRABAJADORES (Año base octubre 2010=100)
(Var. % respecto a similar periodo del año anterior)

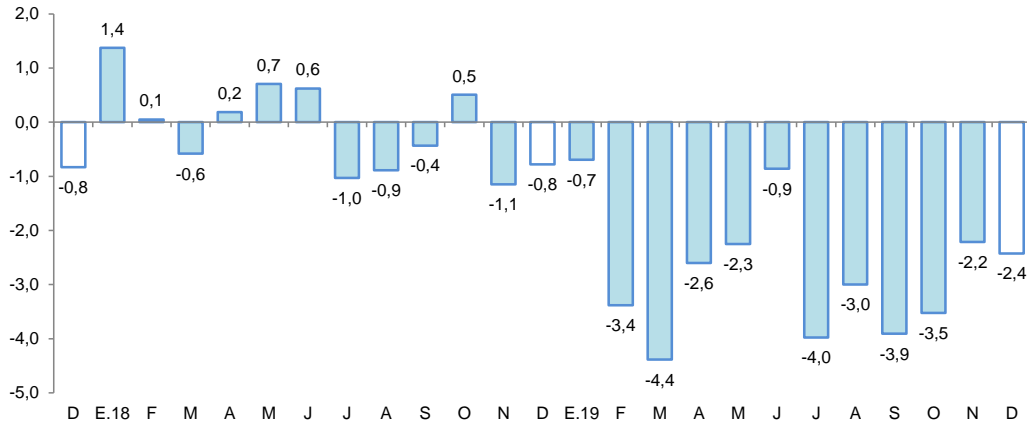

Fuente: MTPE – Encuesta Nacional de Variación Mensual del Empleo (ENVME).

III. SECTOR EXTERNO

1. Exportaciones

- Las exportaciones totalizaron US\$ 0,7 millones en setiembre, inferiores en 65,0 por ciento respecto a similar mes del año anterior, debido a los menores volúmenes exportados de derivados de petróleo crudo a Colombia por la aduana de Iquitos, y productos agropecuarios como cacao en grano por la aduana marítima del Callo, y la ausencia de volúmenes exportados de maderas y sus manufacturas.
- En el periodo enero-setiembre, las exportaciones fueron de 1,8 veces las registradas en similar periodo del año anterior, como consecuencia de una importante venta de petróleo crudo realizada en el mes de marzo a Chile.

Cuadro N° 8

LORETO: EXPORTACIONES POR GRUPO DE PRODUCTOS^{1/}
(Valor FOB en millones de US\$)

TIPO	Estructura %3/	Setiembre			Enero-Setiembre		
		2019	2020	Var. %	2019	2020	Var. %
PRODUCTOS TRADICIONALES	89,8	0,7	0,4	-42,9	4,9	21,5	338,8
Petróleo crudo y derivados	89,8	0,7	0,4	-42,9	4,9	21,5	338,8
PRODUCTOS NO TRADICIONALES	10,2	1,2	0,3	-75,0	10,1	6,5	-35,6
Agropecuarios	1,2	0,3	0,1	-66,7	2,7	1,9	-29,6
Pesqueros	2,5	0,2	0,2	0,0	2,3	1,4	-39,1
Maderas y sus manufacturas	4,0	0,6	0,0	-100,0	4,3	2,8	-34,9
Resto	2,5	0,1	0,0	-100,0	0,8	0,4	-50,0
OTRAS EXPORTACIONES 2/	0,0	0,0	0,0	-	0,1	0,1	0,0
TOTAL EXPORTACIONES	100,0	2,0	0,7	-65,0	15,1	28,0	85,4

1/ Cifras preliminares.

2/ Incluye reparación de bienes de capital, equipo petrolero y partes para helicópteros.

3/ En base a la estructura de similar periodo de 2019.

Fuente: SUNAT

Elaboración: BCRP, Sucursal Iquitos. Departamento de Estudios Económicos.

- Las exportaciones de productos tradicionales registraron una disminución de 42,9 por ciento interanual en setiembre, explicada por las menores ventas de derivados de petróleo crudo a Colombia; pero en el periodo enero-setiembre acumularon un nivel que fue 4,4 veces el registrado en similar periodo del año anterior, por una importante venta de petróleo crudo registrada en marzo de 2020 a Chile.
- Las exportaciones de productos no tradicionales cayeron en 75,0 interanual en setiembre, debido a las menores ventas de productos agropecuarios como cacao en grano, aunado la ausencia de ventas de maderas y sus manufacturas, con ello, en el periodo enero-setiembre, las exportaciones no tradicionales acumularon una caída de 35,6 por ciento interanual, influyendo las menores ventas de productos pesqueros (peces ornamentales vivos), agropecuarios (animales vivos y cacao en grano) y, maderas y sus manufacturas.

2. Importaciones

- Las importaciones por la aduana de Iquitos fueron de US\$ 2,6 millones en setiembre, cifra que fue 28,1 veces la registrada en similar mes del año anterior, debido a las compras de bienes de consumo por US\$ 2,0 millones de Brasil, entre ellos alimentos: 4 500 toneladas de azúcar; 350 toneladas de aceite de soya refinado y 253 toneladas de arroz; y otras confecciones, es decir, 64 mil unidades de mascarillas de protección a Colombia. Asimismo, se compraron bienes de capital por US\$ 0,6 millones a Colombia (Leticia), entre ellos partes y accesorios de equipo de transporte como 48 unidades de motores fuera de borda; pero en el periodo enero-setiembre, las importaciones acumularon una contracción de 40,3 por ciento, explicada por las menores compras de bienes de capital para la industria.

IV. CRÉDITO Y DEPÓSITOS

1. Crédito

- El saldo de créditos en Loreto a setiembre ascendió a S/ 2 949 millones, lo que significó un crecimiento interanual de 24,5 por ciento, por el Programa Reactiva Perú, principalmente.

Cuadro N° 9
LORETO: CRÉDITO (NOMINAL SBS) - SETIEMBRE 2020

En millones de soles

	Estructura % Set-20	Setiembre		Var.% Nominal
		2019	2020	Set-20 / Set-19
Banco de la Nación	11,8	352	348	-1,2
Agrobanco	0,6	23	17	-27,1
Banca Múltiple	70,9	1 534	2 090	36,3
Instituciones No Bancarias	16,7	459	494	7,6
Financieras	4,9	125	144	14,5
Cajas Municipales	11,5	320	340	6,0
Cajas Rurales	0,0	0	0	-
Edpymes	0,4	13	11	-21,4
Arrendamiento Financiero	0,0	0	0	-
TOTAL	100,0	2 368	2 949	24,5
Empresas	58,3	1 119	1 719	53,6
Personas	41,7	1 249	1 230	-1,5
Consumo	35,4	1 053	1 044	-0,8
Hipotecario	6,3	196	186	-5,2
MN	96,7	2 276	2 853	25,4
ME	3,3	93	96	3,5
ME (Mill. US\$)		27	27	-2,7

Fuente: SBS y AFP

Elaboración: BCRP, Sucursal Iquitos. Departamento de Estudios Económicos.



- El saldo de crédito en la banca múltiple representó el 70,9 por ciento del total y se expandió en 36,3 por ciento interanual; mientras que, el saldo de las instituciones no bancarias, que canalizaron el 16,7 por ciento, se expandió en 7,6 por ciento interanual y fue resultado de los mayores créditos otorgados por financieras (14,5 por ciento) y cajas municipales (6,0 por ciento); mientras que, las edpymes (-21,4 por ciento) tuvieron variaciones negativas.
- Según tipo de crédito, destaca el crecimiento del segmento empresas (53,6 por ciento); mientras que, en el segmento personas, los créditos hipotecarios se redujeron en 5,2 por ciento y los del tipo consumo cayeron en 0,8 por ciento.

Gráfico N° 6
LORETO: EVOLUCIÓN DEL CRÉDITO
(Var. % respecto a similar mes del año anterior)

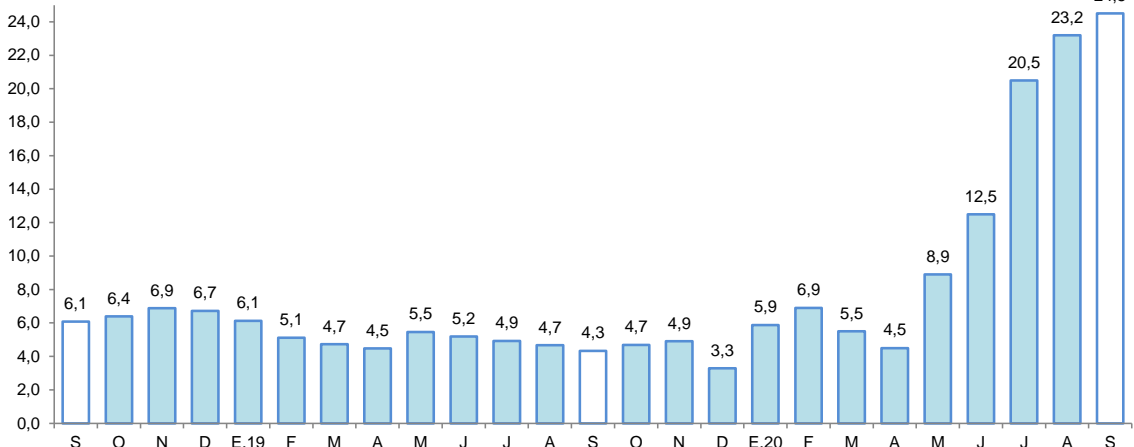

Fuente: SBS y AFP.

- La ratio crédito/depósitos pasó de 1,76 en setiembre de 2019 a 1,42 en setiembre de 2020, es decir, cayó en 0,34 puntos porcentuales. Esta ratio es mayor que la unidad, por lo tanto, indica que Loreto es un departamento demandante neto de crédito.
- Por tipo de moneda, el saldo en moneda nacional aumentó en 25,4 por ciento interanual, representando el 96,7 por ciento del total; asimismo, en moneda extranjera se incrementó en 3,5 por ciento. Por lo tanto, la participación relativa del crédito en moneda nacional se incrementó en 0,6 puntos porcentuales con respecto a setiembre de 2019, en detrimento de la participación de los créditos otorgados en moneda extranjera.

Gráfico N° 7
LORETO: EVOLUCIÓN DEL CRÉDITO POR TIPO DE MONEDA
(Var. % respecto a similar mes del año anterior)

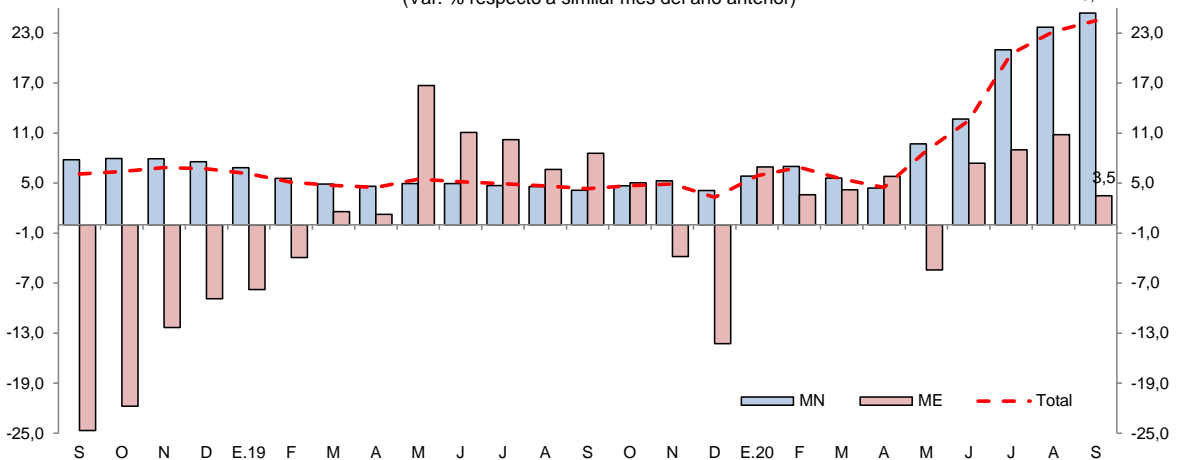

Fuente: SBS y AFP.



- La tasa de morosidad en agosto de 2020 fue de 6,5 por ciento, menor en 2,3 puntos porcentuales a la registrada en similar mes del año anterior. La morosidad en las cajas municipales (6,7 por ciento) fue menor a la de agosto 2019 en 1,2 puntos porcentuales y; en la banca múltiple (6,3 por ciento) se redujo en 3,1 puntos porcentuales.

Gráfico N° 8

LORETO: TASA DE MOROSIDAD ^{1/}
(Porcentaje)

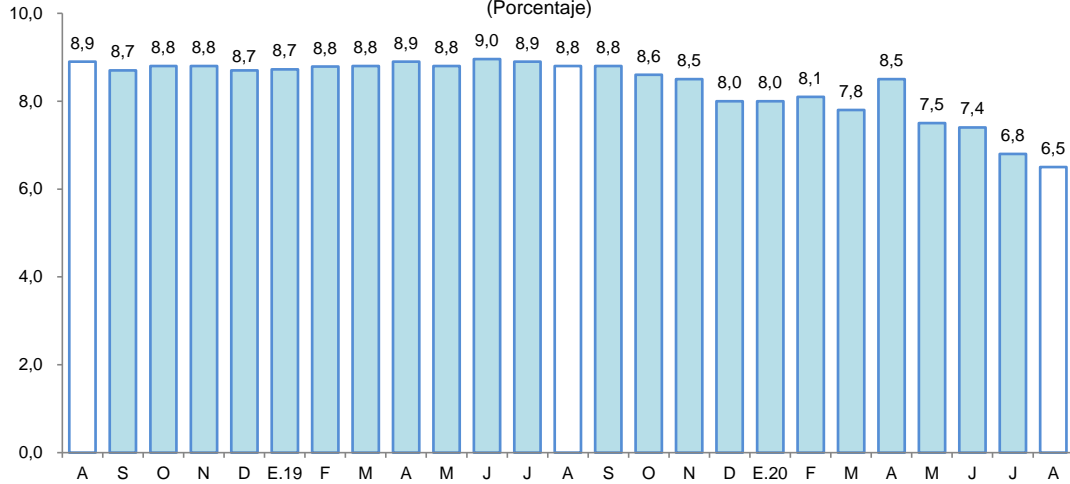

1/ preliminar, calculado en base a: (créditos vencidos + créditos en cobranza judicial) / colocaciones brutas.
Fuente: SBS y AFP.

2. Depósitos

- En setiembre, los depósitos en las instituciones del sistema financiero (S/ 2 070 millones) aumentaron en 53,7 por ciento interanual. Según tipo de depósito, las captaciones a la vista (42,1 por ciento del total) crecieron en 183,9 por ciento y de ahorro (39,6 por ciento del total) lo hicieron en 29,4 por ciento; mientras que, los depósitos a plazo (18,3 por ciento del total) se redujeron en 6,9 por ciento interanual.

Cuadro N° 10

LORETO: DEPÓSITO (NOMINAL SBS) - SETIEMBRE 2020

En millones de soles

	Estructura % Set-20	Setiembre		Var.% Nominal Set-20 / Set-19
		2019	2020	
Banco de la Nación	16,7	177	346	95,8
Banca Múltiple	70,6	916	1 461	59,4
Instituciones No Bancarias	12,7	254	263	3,6
Financieras	0,4	8	8	2,3
Cajas Municipales	12,3	246	255	3,7
Cajas Rurales	0,0	0	0	-
TOTAL	100,0	1 347	2 070	53,7
Vista	42,1	307	871	183,9
Ahorro	39,6	633	820	29,4
A plazo	18,3	406	378	-6,9
MN	87,0	1 122	1 800	60,4
ME	13,0	224	270	20,3
ME (Mill. US\$)		66	75	13,2

Fuente: SBS y AFP

Elaboración: BCRP, Sucursal Iquitos. Departamento de Estudios Económicos.

- Por tipo de institución financiera, los depósitos en la banca múltiple, cuya participación en los depósitos totales asciende a 70,6 por ciento, aumentaron en 59,4 por ciento interanual; en las instituciones no bancarias, que representan el 12,7 por ciento del total, crecieron en 3,6 por ciento, impulsados por las mayores captaciones de las cajas municipales (3,7 por ciento) y empresas financieras (2,3 por ciento); y el Banco de la Nación (16,7 por ciento del total) que registró un crecimiento de 95,8 por ciento interanual.

Gráfico N° 9

LORETO: EVOLUCIÓN DE LOS DEPÓSITOS
(Var. % respecto a similar mes del año anterior)

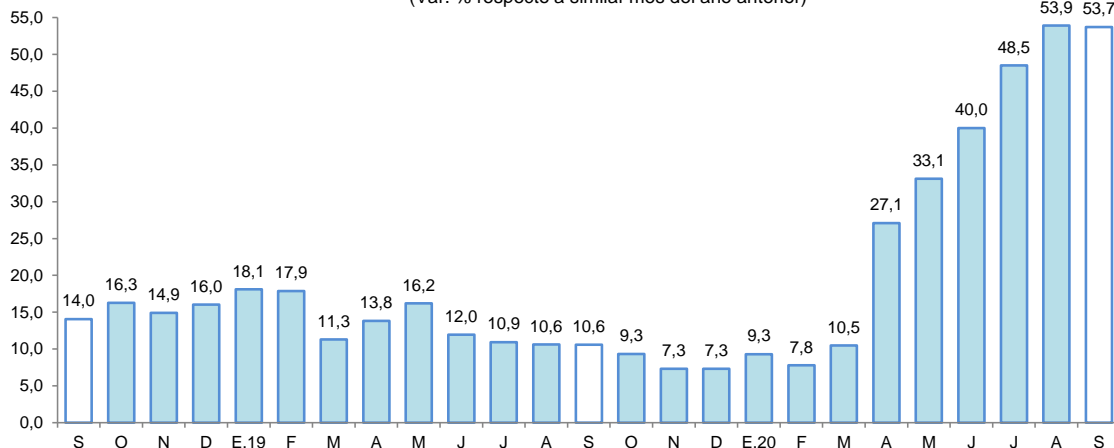

Fuente: SBS y AFP.

- Por tipo de moneda, los depósitos en soles representaron el 87,0 por ciento del total y aumentaron en 60,4 por ciento interanual; asimismo, las captaciones en moneda extranjera, con una importancia relativa de 13,0 por ciento, aumentaron en 20,3 por ciento interanual.
- La tasa de dolarización fue de 13,0 por ciento, es decir, menor en 3,6 puntos porcentuales a la tasa registrada en setiembre de 2019. La mayor liquidez en moneda nacional se debe a los mayores depósitos a la vista y de ahorro; mientras que, en moneda extranjera se debe a los mayores depósitos a la vista, de ahorro y a plazo.

Gráfico N° 10

LORETO: EVOLUCIÓN DE LOS DEPÓSITOS POR TIPO DE MONEDA
(Var. % respecto a similar mes del año anterior)

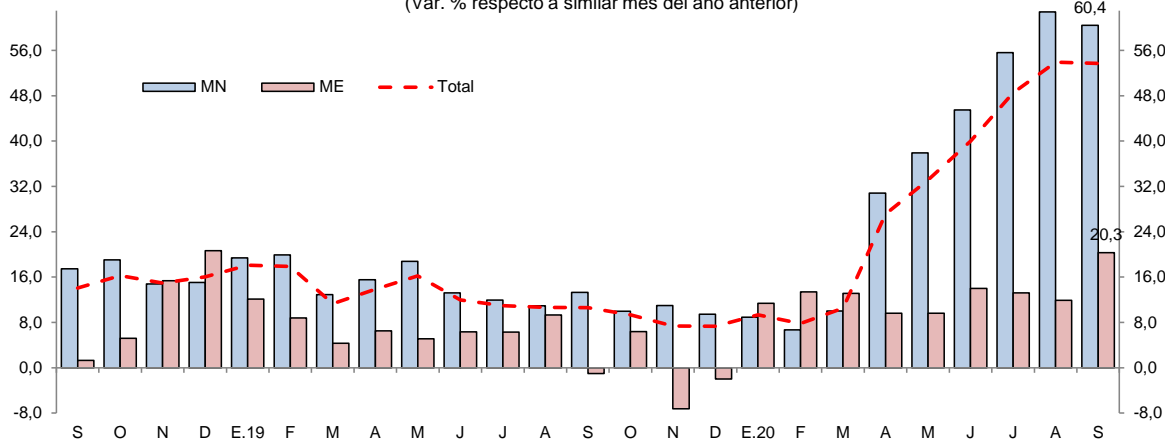

Fuente: SBS y AFP.



V. EJECUCIÓN DEL PRESUPUESTO DE GASTOS DEL GOBIERNO GENERAL

1. Gasto corriente no financiero

- El gasto corriente no financiero avanzó 16,8 por ciento interanual en setiembre, por los mayores gastos de los tres niveles de gobierno, así, los Gobiernos Locales los incrementaron en 65,6 por ciento, impulsados por la contratación de servicios profesionales y técnicos; y servicios de mantenimiento, acondicionamiento y reparaciones; el Gobierno Regional los incrementó en 15,4 por ciento, debido a las mayores remuneraciones al personal administrativo y Magisterio; compra de suministros médicos y, combustibles y lubricantes; y contrato administrativo de servicios; y el Gobierno Nacional los incrementó ligeramente en 2,7 por ciento, explicado por las mayores subvenciones a otras personas naturales y transferencias corrientes a otras organizaciones.
- En el periodo enero-setiembre, el gasto corriente no financiero registró un crecimiento de 13,6 por ciento interanual, impulsado por los mayores gastos de los tres niveles de gobierno, en particular, Gobierno Nacional, el cual ostentó una expansión de 24,2 por ciento.

Cuadro N° 11
LORETO: GASTO CORRIENTE NO FINANCIERO^{1/}
(Millones de soles)

	Setiembre			Enero - Setiembre		
	2019	2020	Var. % real	2019	2020	Var. % real
Gobierno nacional	84,6	88,7	2,7	774,5	982,0	24,2
Gobierno regional	125,6	146,6	15,4	1 101,5	1 187,2	6,4
Gobiernos locales	27,1	44,5	65,6	279,0	315,6	13,0
Total	237,3	279,7	16,8	2 154,9	2 484,8	13,6

1/ Información actualizada al 31 de octubre de 2020.

Fuente: MEF.

Elaboración: BCRP. Sucursal Iquitos.

2. Inversión pública

- La inversión pública disminuyó en 3,1 por ciento interanual en setiembre, inducida por la menor ejecución de obras del Gobierno Nacional y Gobiernos Locales, tasa bastante menor a la registrada en anteriores meses, por el reinicio de algunos proyectos desde julio por el levantamiento de la cuarentena. El Gobierno Nacional la disminuyó en 22,9 por ciento, explicada por menor devengado de la carretera Bellavista-Mazan-Salvador-El Estrecho: tramo 1 puente Nanay; y los Gobiernos Locales la contrajeron en 22,1 por ciento, por menor devengado de la carretera Yurimaguas-Munichis y limpieza pública de Iquitos; mientras el Gobierno Regional la incrementó en 27,5 por ciento, impulsada por mejoramiento de infraestructura educativa, caminos vecinales y centros de salud.
- En el periodo enero-setiembre, la inversión pública cayó en 34,8 por ciento interanual, por la menor ejecución de obras de los tres niveles gobierno, en particular Gobiernos Locales y Gobierno Nacional, con caídas de 42,1 por ciento y 37,8 por ciento, respectivamente.
- En el periodo enero-setiembre, la inversión ejecutada representó el 28,7 por ciento del presupuesto institucional modificado; el Gobierno Nacional avanzó el 36,9 por ciento, el Gobierno Regional el 27,4 por ciento, y los Gobiernos Locales el 24,5 por ciento.

Cuadro N° 12
LORETO: INVERSIÓN PÚBLICA^{1/2/}
(Millones de soles)

	Setiembre			Enero - Setiembre		
	2019	2020	Var. % real	2019	2020	Var. % real
Gobierno nacional	11,8	9,3	-22,9	205,3	129,9	-37,8
Gobierno regional	29,5	38,3	27,5	220,8	167,9	-25,1
Gobiernos locales	35,1	27,9	-22,1	208,1	122,6	-42,1
Total	76,4	75,4	-3,1	634,2	420,4	-34,8

1/ Información actualizada al 31 de octubre de 2020.

2/ Comprende la adquisición de activos no financieros.

Fuente: MEF.

Elaboración: BCRP. Sucursal Iquitos.

Gráfico N° 11
LORETO: INVERSIÓN PÚBLICA
(Var. % real respecto a similar periodo del año anterior)

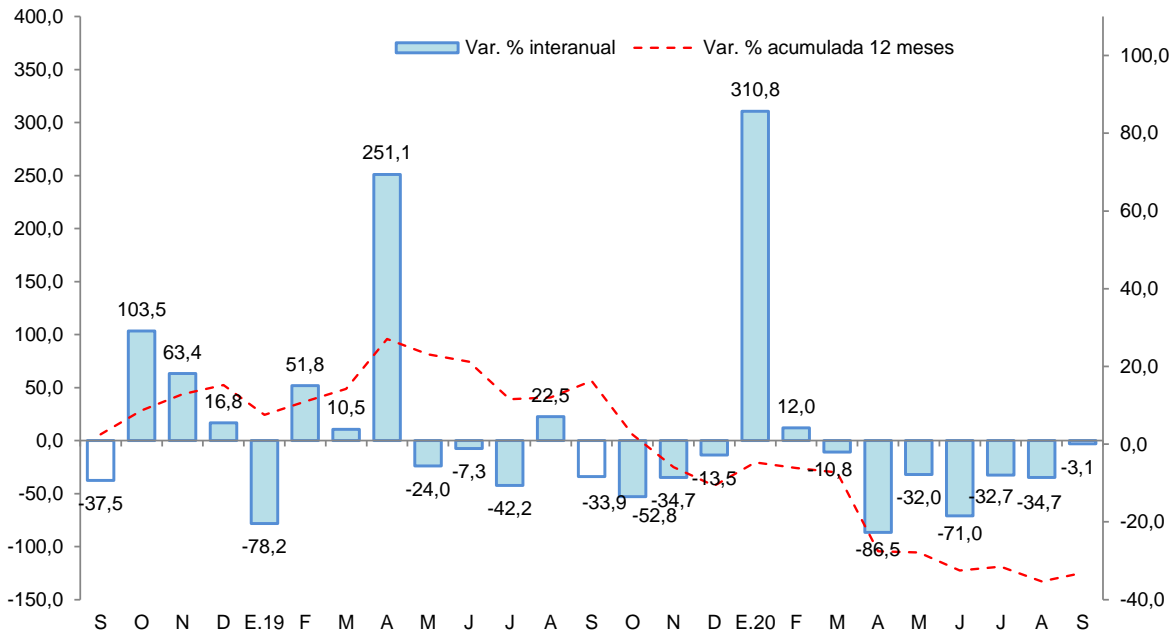

Fuente: MEF.

Elaboración: BCRP. Sucursal Iquitos.

Los proyectos con mayor monto devengado, por nivel de gobierno, son los siguientes:

- El **Gobierno Nacional** destinó S/ 1,6 millones en mejoramiento del servicio policial en el marco de la implementación del código procesal de las comisarás de la PNP Maynas de Yanashi, Indiana, Mazan, Santa Clotilde y Francisco de Orellana de la policía de Loreto.
- El **Gobierno Regional** desembolsó S/ 4,7 millones en mejoramiento de infraestructura del colegio de menores San José de Indiana; S/ 4,2 millones en el Instituto Pedagógico Monseñor Elías Olazar en Yurimaguas; S/ 2,5 millones en la construcción del centro de salud de Islandia, en el distrito de Yavarí; y S/ 2,1 millones en la construcción del camino vecinal Pampa-Hermosa-Inahuaya.
- Los **Gobiernos Locales** invirtieron S/ 8,1 millones en la construcción del mercado modelo 3 de octubre de Iquitos; S/ 2,5 millones en el servicio de limpieza pública de Iquitos; y S/ 2,4 millones en el mejoramiento de vías de Ullpayacu, en el distrito de Pastaza.



ANEXOS



BANCO CENTRAL DE RESERVA DEL PERÚ – SUCURSAL IQUITOS

Anexo Nº 01

LORETO: PRODUCCIÓN AGROPECUARIA ^{1/}
(T.M.)

	2019					2020										
	Set.	Oct.	Nov.	Dic.	Ene.-Dic.	Ene.	Feb.	Mar.	Abr.	May.	Jun.	Jul.	Ago.	Set.		
Total agrícola	146 038	170 877	171 057	177 677	1 527 168	137 425	126 771	111 920	98 001	90 567	93 032	104 735	115 125	150 090	Total agrícola	
Arroz cáscara	18 306	24 951	13 820	17 522	103 958	8 277	4 659	3 145	1 445	701	792	3 563	7 170	18 664	Arroz cáscara	
Frijol grano seco	1 998	1 145	432	32	4 795	0	0	0	0	0	0	0	1 205	2 054	Frijol grano seco	
Frijol caupí	1 874	3 095	1 063	100	6 215	0	0	0	0	0	0	0	93	1 943	Frijol caupí	
Plátano	23 611	24 855	25 305	24 391	278 415	24 251	24 643	22 177	21 455	21 615	22 948	22 695	22 312	23 891	Plátano	
Yuca	36 252	43 008	50 923	53 107	432 666	39 618	37 705	33 343	28 308	25 563	30 054	34 482	34 786	38 430	Yuca	
Maíz choclo	2 318	3 300	1 587	941	15 306	1 912	1 250	796	338	295	205	320	983	2 203	Maíz choclo	
Limón	879	508	568	708	11 125	1 122	1 119	1 158	1 134	1 101	1 027	953	905	871	Limón	
Naranja	279	207	425	467	3 538	304	329	331	244	231	266	245	248	280	Naranja	
Papaya	1 360	1 303	1 316	1 738	15 810	1 313	1 312	1 344	1 191	1 225	1 323	1 331	1 387	1 385	Papaya	
Tomate	290	597	224	120	1 447	34	31	21	18	23	18	23	60	284	Tomate	
Piña	1 890	2 067	5 087	3 959	20 053	2 245	1 286	892	456	353	341	432	1 070	1 886	Piña	
Cacao	83	114	152	270	900	72	61	70	27	18	5	17	69	88	Cacao	
Caña de azúcar	14 484	11 045	13 715	14 534	166 037	16 329	15 847	13 874	12 110	12 699	13 355	14 385	13 692	14 591	Caña de azúcar	
Maíz amarillo duro	12 750	18 160	22 233	24 099	108 510	10 232	4 977	1 915	949	305	414	3 537	7 215	13 275	Maíz amarillo duro	
Palma aceitera	9 276	9 726	9 594	9 911	113 800	10 220	8 558	8 775	10 182	10 415	8 695	9 181	9 329	9 286	Palma aceitera	
Camu camu	499	963	1 442	1 747	12 064	1 626	2 294	2 373	1 007	182	0	0	0	457	Camu camu	
Otros agrícolas															Otros agrícolas	
Cocona	340	302	400	503	4 623	408	462	427	372	330	368	396	356	371	Cocona	
Pepino	179	284	180	126	1 419	96	88	97	78	55	63	69	102	205	Pepino	
Pijuayo Palmito	141	165	163	160	1 421	103	100	77	86	91	100	121	123	139	Pijuayo Palmito	
Sacha inchi	27	14	32	139	415	28	34	26	23	23	24	22	26	27	Sacha inchi	
Sandía	3 348	7 033	2 921	148	14 076	0	0	0	0	0	0	0	748	3 537	Sandía	
Toronja	216	153	202	248	3 484	341	363	354	351	329	355	327	233	214	Toronja	
Zapallo	311	1 075	486	150	2 393	64	51	37	37	32	13	50	127	326	Zapallo	
Resto agrícola	15 327	16 807	18 787	22 558	204 699	18 830	21 602	20 688	18 190	14 981	12 666	12 586	12 886	15 683	Resto agrícola	
TOTAL PECUARIO ^{2/}	3 295	3 310	3 214	4 245	38 307	3 062	2 795	2 919	2 820	2 845	3 017	3 070	3 196	3 158	TOTAL PECUARIO ^{2/}	
Carne de ave	2 387	2 390	2 317	3 215	26 874	2 011	1 806	1 959	1 954	1 946	2 041	2 169	2 352	2 293	Carne de ave	
Carne de porcino	188	184	188	258	2 719	296	251	236	189	202	304	252	168	176	Carne de porcino	
Carne de vacuno	136	138	133	151	1 632	136	133	128	117	127	123	109	113	125	Carne de vacuno	
Carne de ovino	2	2	2	4	26	2	2	2	2	2	2	2	2	2	Carne de ovino	
Carne de búfalo	11	12	13	13	140	10	10	8	7	6	9	8	6	8	Carne de búfalo	
Leche	153	148	145	151	1 766	142	139	136	131	131	138	138	145	144	Leche	
Huevos	418	436	416	453	5 150	465	454	450	420	431	400	392	410	410	Huevos	

1/ Cifras preliminares.

2/ Peso neto.

Fuente: Dirección Regional del MINAGRI de Loreto.

Elaboración: BCRP - Sucursal Iquitos.



Anexo Nº 02

LORETO: PRODUCCIÓN PESQUERA
(T.M.)

	2019					2020									
	Set.	Oct.	Nov.	Dic.	Ene.-Dic.	Ene.	Feb.	Mar.	Abr.	May.	Jun.	Jul.	Ago.		Set.
Desembarque total ^{1/}	618	1 188	886	777	8 633	803	609	679	161	587	608	757	916	668	Desembarque total ^{1/}
Fresco	557	1 042	821	727	8 036	765	562	601	129	560	584	715	818	615	Fresco
Salpreso	13	44	19	11	204	9	16	11	1	10	11	18	31	15	Salpreso
Seco-salado	48	102	46	39	393	29	31	67	31	17	13	24	67	38	Seco-salado
Desembarque total ^{2/}	618	1 188	886	777	8 633	803	609	679	161	587	608	757	916	668	Desembarque total ^{2/}
Boquichico	216	287	205	140	2 432	166	128	130	39	165	177	253	253	230	Boquichico
Carachama	19	24	16	18	161	20	9	6	1	7	9	14	18	12	Carachama
Corvina	13	20	11	4	127	3	5	6	0	5	9	11	20	19	Corvina
Chambira	17	23	9	10	115	10	3	9	0	5	8	9	17	9	Chambira
Fasaco	14	21	16	14	180	21	8	12	0	10	15	17	18	19	Fasaco
Gamitana	3	3	4	2	39	3	7	2	2	2	4	4	4	5	Gamitana
Lisa	37	30	4	5	395	4	6	6	0	30	26	67	55	40	Lisa
Llambina	2	23	44	66	398	68	16	17	0	20	29	6	10	3	Llambina
Maparate	13	47	43	39	298	34	16	21	33	15	13	17	27	19	Maparate
Palometa	58	319	119	183	1 158	185	272	276	40	75	64	64	172	68	Palometa
Paco	28	27	11	14	179	24	2	6	1	20	18	20	26	16	Paco
Paiche	16	5	3	4	75	0	4	49	37	3	6	15	14	14	Paiche
Ractacara	2	29	43	67	269	65	12	18	0	13	10	4	11	3	Ractacara
Sabalo	6	12	6	13	221	11	10	5	0	25	26	31	25	10	Sabalo
Sardina	24	34	14	20	269	20	15	14	1	13	19	33	32	38	Sardina
Tucunaré	7	13	6	4	75	3	13	4	0	5	4	7	9	7	Tucunaré
Yaraqui	0	2	9	2	62	6	2	0	0	14	12	1	1	1	Yaraqui
Yulilla	6	7	12	22	104	32	7	11	0	5	6	4	5	3	Yulilla
Doncella	23	23	17	11	250	11	8	5	1	30	19	32	31	36	Doncella
Dorado	1	2	1	1	8	1	0	0	0	0	0	1	1	1	Dorado
Zúngaro	17	15	12	12	219	10	6	5	0	24	27	23	22	23	Zúngaro
Otras	96	222	281	126	1599	106	60	77	6	101	107	124	145	92	Otras
Peces ornamentales ^{3/}	583	562	758	433	6 861	532	773	342	78	223	513	614	583	534	Peces ornamentales ^{3/}
Mercado interno	78	45	13	21	678	38	109	33	0	0	0	68	82	73	Mercado interno
Mercado externo	505	517	743	412	6 171	494	664	309	78	223	513	546	501	461	Mercado externo
Stock reman. y/o mort.	0	0	2	0	12	0	0	0	0	0	0	0	0	0	Stock reman. y/o mort.

1/ Por estado de conservación.

2/ Por tipo de especie.

3/ Miles de unidades.

Fuente: Dirección Regional de la Producción de Loreto.

Elaboración: BCRP - Sucursal Iquitos.



Anexo Nº 03

LORETO: PRODUCCIÓN DE MADERA ROLLIZA ^{1/}
(m³)

	2019					2020									
	Set.	Oct.	Nov.	Dic.	Ene.-Dic.	Ene.	Feb.	Mar.	Abr.	May.	Jun.	Jul.	Ago.	Set.	
Especies de madera															Especies de madera
Ana caspi	19	0	28	0	48	708	13	33	0	0	116	309	0	88	Ana caspi
Andiroba	0	0	0	0	0	0	39	0	0	0	0	21	41	0	Andiroba
Azúcar huayo	3	0	0	0	41	10	10	52	0	0	11	30	67	339	Azúcar huayo
Caoba	0	0	0	0	0	0	0	0	0	0	0	0	0	0	Caoba
Capinuri	0	0	0	0	18 467	2 929	1 831	2 205	3 512	0	1 034	4 363	2 238	5 321	Capinuri
Capirona	0	0	0	100	3 231	3 860	2 061	297	738	28	13	220	2 489	490	Capirona
Catahua	0	0	46	0	871	1 931	117	1 748	1 131	411	71	504	1 996	634	Catahua
Cedro	0	0	0	0	213	0	0	15	0	11	192	241	0	26	Cedro
Chingonga	0	0	0	0	0	0	0	34	0	0	0	50	0	0	Chingonga
Copaiba	0	0	0	0	357	369	318	1 029	1 553	108	365	601	1 313	1 263	Copaiba
Cumala		365	5	191	3 286	377	2 946	1 322	5	526	420	1 340	1 177	1 439	Cumala
Estoraque	0	0	0	0	0	380	0	438	0	0	35	70	28	71	Estoraque
Huayuro	42	0	694	50	1 789	1 093	90	1 053	19	5	394	460	569	1 125	Huayuro
Lagarto caspi	0	0	0	0	41	0	4	15	0	0	0	0	0	0	Lagarto caspi
Loro micuna	16	0	0	0	16	0	0	0	0	0	0	202	62	151	Loro micuna
Lupuna		100	0	0	1 296	1 180	471	956	32	38	947	938	1 448	1 539	Lupuna
Mari mari	37	0	0	0	37	51	124	117	0	84	0	77	0	0	Mari mari
Marupa	4	0	51	0	146	195	72	27	31	158	139	364	337	334	Marupa
Moena	0	0	129	0	849	18	356	130	0	72	334	31	2	3	Moena
Pali sangre	51	0	0	0	51	44	24	19	0	0	0	9	7	13	Pali sangre
Papelillo	0	47	0	0	707	40	0	0	0	25	28	0	0	0	Papelillo
Pashaco	75	0	4	0	498	244	46	338	63	246	216	691	538	788	Pashaco
Quinilla	4	0	81	0	864	584	0	402		56	212	147	113	428	Quinilla
Tornillo	764	929	417	1 283	11 346	1 248	354	1 533	340	458	3 574	2 690	3 666	950	Tornillo
Violeta	0	0	0	0	0	0	0	0	0	0	0	0	0	0	Violeta
Otros	143	0	1 055	0	9 128	6 267	5 266	11 809	2 996	1 892	4 064	9 395	8 612	13 057	Otros
TOTAL	1 160	1 441	2 510	1 624	53 281	21 528	14 142	23 573	10 422	4 120	12 165	22 754	24 702	28 060	TOTAL

1/ Cifras preliminares.

Fuente: Gerencia Regional de Desarrollo Forestal y Fauna Silvestre - GOREL.

Elaboración: BCRP - Sucursal Iquitos.



Anexo Nº 04

LORETO: PRODUCCIÓN DE MADERA ASERRADA ^{1/}
(m³)

	2019					2020									
	Set.	Oct.	Nov.	Dic.	Ene.-Dic.	Ene.	Feb.	Mar.	Abr.	May.	Jun.	Jul.	Ago.	Set.	
Especies de madera															Especies de madera
Almendra	0	0	0	0	0	0	0	0	0	0	13	7	0	0	Almendra
Andiroba	0	26	4	0	105	4	0	0	0	0	0	0	0	0	Andiroba
Caoba	0	0	0	0	0	0	0	0	0	0	0	0	0	0	Caoba
Capirona	4	154	210	220	1 607	312	13	22	0	0	24	172	180	220	Capirona
Catahua	86	47	27	48	392	44	0	0	0	0	0	0	22	7	Catahua
Cedro	135	141	12	0	1 029	108	0	0	0	0	0	57	0	96	Cedro
Chingonga	84	0	0	0	177	0	0	0	0	0	0	0	0	0	Chingonga
Copaiba	0	10	200	0	796	21	24	114	0	0	70	59	95	62	Copaiba
Cumala	734	2 791	438	509	13 610	267	318	167	0	114	526	394	203	519	Cumala
Estoraque	0	0	0	0	0	53	0	0	0	0	0	0	0	0	Estoraque
Huayruro	0	6	11	48	238	34	27	31	0	0	58	6	0	34	Huayruro
Lagarto caspi	0	0	0	0	0	0	0	0	0	0	0	0	0	0	Lagarto caspi
Lupuna	110	0	0	0	134	48	0	0	0	0	0	0	0	0	Lupuna
Mari mari	0	0	0	0	0	0	30	0	0	0	0	0	0	0	Mari mari
Marupa	124	238	52	0	1 104	0	0	28	0	0	0	0	3	60	Marupa
Moena	36	16	16	46	339	72	6	50	0	0	76	0	192	192	Moena
Pashaco	152	20	89	0	808	40	60	0	0	0	0	75	45	48	Pashaco
Tornillo	1 663	1 156	884	2 980	22 304	1 620	1 518	300	0	73	516	1 546	1 763	1 302	Tornillo
Violeta	0	0	0	0	0	0	0	0	0	0	0	0	0	0	Violeta
Otros	1 020	2 011	576	230	7 800	2 593	2 158	970	689	1 188	1 015	1 633	3 025	2 217	Otros
TOTAL	4 147	6 616	2 519	4 081	50 444	5 217	4 154	1 683	689	1 375	2 298	3 950	5 528	4 757	TOTAL

1/ Cifras preliminares.

Fuente: Gerencia Regional de Desarrollo Forestal y Fauna Silvestre - GOREL.

Elaboración: BCRP - Sucursal Iquitos.

Anexo Nº 05

LORETO: PRODUCCIÓN DE PETRÓLEO CRUDO
(Miles de barriles)

	2019					2020										
	Set.	Oct.	Nov.	Dic.	Ene.-Dic.	Ene.	Feb.	Mar.	Abr.	May.	Jun.	Jul.	Ago.	Set.		
Lotes															Lotes	
*Lote 192 (ex 1-AB)	258	313	279	291	2 459	266	209	0	0	0	0	0	0	0	*Lote 192 (ex 1-AB)	
*Lote 8	170	79	200	141	1 612	144	213	150	87	0	0	0	0	0	*Lote 8	
*Lote 31-B	0	0	0	0	0	0	0	0	0	0	0	0	0	0	*Lote 31-B	
*Lote 31-E	0	0	0	0	0	0	0	0	0	0	0	0	0	0	*Lote 31-E	
*Lote 102	0	0	0	0	0	0	0	0	0	0	0	0	0	0	*Lote 102	
*Lote 95	148	195	242	267	1 498	294	283	313	342	22	0	155	55	21	*Lote 95	
*Lote 67	65	51	67	57	505	88	72	87	0	0	0	0	0	0	*Lote 67	
TOTAL	641	638	788	756	6 074	792	777	550	429	22	0	155	55	21	TOTAL	

Fuente: Perúpetro S.A.

Elaboración: BCRP - Sucursal Iquitos.



BANCO CENTRAL DE RESERVA DEL PERÚ – SUCURSAL IQUITOS

Anexo Nº 06

LORETO: PRODUCCIÓN MANUFACTURERA ^{1/}
(Índice de volumen físico: año 2007 = 100)

C I I U	2019					2020									C I I U
	Set.	Oct.	Nov.	Dic.	Ene.-Dic.	Ene.	Feb.	Mar.	Abr.	May.	Jun.	Jul.	Ago.	Set.	
MANUFACTURA PRIMARIA	139,0	100,0	87,0	115,3	121,8	113,5	119,6	141,4	60,9	36,0	94,8	127,4	163,2	110,7	MANUFACTURA PRIMARIA
2320 -Refinación de petróleo	139,0	100,0	87,0	115,3	121,8	113,5	119,6	141,4	60,9	36,0	94,8	127,4	163,2	110,7	2320 -Refinación de petróleo
MANUFACTURA NO PRIMARIA	90,2	95,0	74,9	78,6	77,2	84,9	79,2	45,6	14,0	15,7	60,5	78,5	79,4	81,3	MANUFACTURA NO PRIMARIA
1513 -Conservas de palmito	0,0	0,0	0,0	0,0	0,0	0,0	0,0	0,0	0,0	0,0	0,0	0,0	0,0	0,0	1513 -Conservas de palmito
1520 -Productos lácteos	28,4	28,4	33,2	21,0	25,6	21,0	21,1	9,4	10,3	12,0	16,1	21,0	20,9	19,5	1520 -Productos lácteos
1533 -Alimentos para animales	0,0	0,0	0,0	0,0	0,0	0,0	0,0	0,0	0,0	0,0	0,0	0,0	0,0	0,0	1533 -Alimentos para animales
1541 -Productos de panadería	84,7	98,5	97,0	118,1	94,3	81,2	73,3	73,7	44,5	29,1	33,5	61,1	65,9	64,0	1541 -Productos de panadería
1553 -Bebidas malteadas	0,0	0,0	0,0	0,0	0,0	0,0	0,0	0,0	0,0	0,0	0,0	0,0	0,0	0,0	1553 -Bebidas malteadas
1554 -Bebidas gaseosas	144,8	145,3	131,5	126,1	128,6	149,8	143,9	119,8	93,2	96,4	149,8	149,5	151,9	146,4	1554 -Bebidas gaseosas
2010 -Madera aserrada	18,4	29,3	11,2	18,1	18,6	23,1	18,4	7,5	3,1	6,1	10,2	17,5	24,5	21,1	2010 -Madera aserrada
2021 -Triplay y láminas	107,0	113,4	104,0	127,1	111,1	118,1	120,8	50,3	0,0	0,0	22,8	106,1	96,8	98,0	2021 -Triplay y láminas
2212 -Periódicos	186,3	192,5	186,3	192,5	162,1	192,5	180,1	192,5	186,3	192,5	186,3	192,5	192,5	186,3	2212 -Periódicos
2221 -Impresión	302,7	131,4	276,9	213,4	230,0	149,1	87,4	98,8	51,5	57,3	96,8	102,2	147,2	262,1	2221 -Impresión
2411 -Oxígeno industrial	0,0	0,0	0,0	0,0	0,0	0,0	0,0	0,0	0,0	0,0	0,0	0,0	0,0	0,0	2411 -Oxígeno industrial
2899 -Acc. lanchas y mallas metálicas	78,2	0,0	0,0	0,0	10,7	0,0	0,0	0,0	0,0	0,0	0,0	0,0	0,0	0,0	2899 -Acc. lanchas y mallas metálicas
2911 -Motores para pozos	0,0	0,0	0,0	0,0	0,0	0,0	0,0	0,0	0,0	0,0	0,0	0,0	0,0	0,0	2911 -Motores para pozos
2912 -Bombas para pozos	13,7	13,7	13,7	13,7	13,7	13,8	13,8	13,8	13,8	13,8	13,8	13,7	13,7	13,7	2912 -Bombas para pozos
3591 -Motocicletas y motokar	196,6	235,4	241,0	220,7	191,8	203,2	186,0	103,0	0,0	0,0	184,4	193,3	185,9	208,7	3591 -Motocicletas y motokar
TOTAL	119,1	97,9	82,1	100,4	103,7	101,8	103,1	102,4	41,8	27,7	80,8	107,4	129,0	98,7	TOTAL

1/ Cifras preliminares.

Fuente: Dirección Regional de la Producción de Loreto - Encuesta BCRP a empresas industriales.

Elaboración: BCRP - Sucursal Iquitos.



Anexo Nº 07

LORETO: PRODUCCIÓN MANUFACTURERA ^{1/}
(Variación porcentual)

C I I U	2019/2018					2020/2019									C I I U
	Set.	Oct.	Nov.	Dic.	Ene.-Dic.	Ene.	Feb.	Mar.	Abr.	May.	Jun.	Jul.	Ago.	Set.	
MANUFACTURA PRIMARIA	-7,4	-9,9	-25,7	-14,2	-6,5	-0,5	20,8	-29,6	-57,1	-73,4	0,6	13,1	32,6	-20,4	MANUFACTURA PRIMARIA
2320 -Refinación de petróleo	-7,4	-9,9	-25,7	-14,2	-6,5	-0,5	20,8	-29,6	-57,1	-73,4	0,6	13,1	32,6	-20,4	2320 -Refinación de petróleo
MANUFACTURA NO PRIMARIA	-18,9	-11,6	-24,8	-6,5	-28,0	-0,9	1,1	-28,5	-79,5	-75,5	-18,7	2,5	3,6	-9,9	MANUFACTURA NO PRIMARIA
1513 -Conservas de palmito	-	-	-	-	-100,0	-	-	-	-	-	-	-	-	-	1513 -Conservas de palmito
1520 -Productos lácteos	1,0	29,8	0,2	-36,9	0,9	15,3	-6,3	-55,2	-67,1	-58,4	-34,7	-15,0	-15,0	-31,5	1520 -Productos lácteos
1533 -Alimentos para animales	-100,0	-100,0	-100,0	-100,0	-100,0	-	-	-	-	-	-	-	-	-	1533 -Alimentos para animales
1541 -Productos de panadería	11,1	13,8	9,4	33,6	18,8	-7,3	-17,4	-22,4	-51,0	-69,1	-62,9	-36,4	-27,6	-24,4	1541 -Productos de panadería
1553 -Bebidas malteadas	-	-	-	-	-	-	-	-	-	-	-	-	-	-	1553 -Bebidas malteadas
1554 -Bebidas gaseosas	-12,3	-14,4	-24,2	-21,4	-17,7	12,3	27,2	-14,2	-36,3	15,6	35,1	9,4	15,2	1,1	1554 -Bebidas gaseosas
2010 -Madera aserrada	-37,2	-28,3	-62,1	-36,3	-58,1	63,3	-16,1	-36,5	-89,7	-58,6	-22,9	-13,1	16,6	14,7	2010 -Madera aserrada
2021 -Triplay y láminas	-32,3	-18,2	-27,2	-2,1	-23,8	1,9	-7,2	-63,9	-100,0	-100,0	-81,1	137,3	5,2	-8,4	2021 -Triplay y láminas
2212 -Periódicos	33,3	33,3	33,3	33,3	4,1	33,3	38,1	33,3	60,0	30,9	11,1	33,3	0,0	0,0	2212 -Periódicos
2221 -Impresión	75,2	-10,3	11,7	29,9	10,0	-5,5	-76,3	-69,0	-81,9	-42,7	-24,4	-58,6	-36,4	-13,4	2221 -Impresión
2411 -Oxígeno industrial	-100,0	-100,0	-100,0	-100,0	-100,0	-	-	-	-	-	-	-	-	-	2411 -Oxígeno industrial
2899 -Acc. lanchas y mallas metálicas	-	-	-	-	1 675,7	- 100,0	- 100,0	- 100,0	- 100,0	- 100,0	- 100,0	- 100,0	- 100,0	- 100,0	2899 -Acc. lanchas y mallas metálicas
2911 -Motores para pozos	-	-	-	-	-	-	-	-	-	-	-	-	-	-	2911 -Motores para pozos
2912 -Bombas para pozos	-0,7	-0,4	0,2	0,1	-1,2	0,1	-0,2	-0,4	0,1	0,4	0,4	-0,1	-0,1	-0,2	2912 -Bombas para pozos
3591 - Motocicletas y motokar	-31,6	-5,0	6,4	35,8	-20,3	-17,0	0,5	1,2	-100,0	-100,0	-5,8	-18,2	-5,4	6,1	3591 - Motocicletas y motokar
TOTAL	-11,3	-10,6	-25,3	-11,9	-14,3	-0,6	13,8	-29,4	-62,7	-73,9	-6,1	9,7	23,9	-17,2	TOTAL

1/ Cifras preliminares.

Fuente: Dirección Regional de la Producción de Loreto - Encuesta BCRP a empresas industriales.

Elaboración: BCRP - Sucursal Iquitos.



Anexo Nº 08

**IQUITOS: EMPLEO FORMAL URBANO EN EMPRESAS DE 10 Y MÁS TRABAJADORES
POR SECTORES ECONÓMICOS ^{3/4/}**

(Variación porcentual con respecto al mismo mes del año anterior)

Año	Mes	Primario ^{1/}	Industria	Comercio	Transporte	Servicios ^{2/}	Total
2019	SET.	-8,5	-12,4	-4,1	-4,8	2,3	-3,9
	OCT.	-13,1	-7,8	-5,2	-7,4	4,1	-3,5
	NOV.	-14,2	-4,5	-0,9	-5,2	2,4	-2,2
	DIC.	-15,6	-6,7	-2,6	-4,4	4,4	-2,4
2020	ENE.	0,9	8,7	1,3	n.d.	6,7	6,2
	FEB.	4,1	7,7	-0,9	n.d.	10,2	8,0
	MAR.	1,6	11,2	-3,0	n.d.	2,1	1,7
	ABR.	-13,1	-6,8	-15,4	n.d.	-19,2	-19,1
	MAY.	-21,6	-12,1	-22,5	n.d.	-32,0	-29,2
	JUN.	-23,9	-15,2	-23,7	n.d.	-22,6	-24,8
	JUL.	-16,3	-5,4	-11,3	n.d.	-24,9	-20,3
	AGO.	n.d.	n.d.	n.d.	n.d.	n.d.	n.d.
	SET. ^{3/}	n.d.	n.d.	n.d.	n.d.	n.d.	n.d.

Nota: La información corresponde al primer día de cada mes.

1/ Conformada por las subramas agricultura, pesca y minería.

2/ Conformada por las subramas servicios prestados a empresas, restaurantes y hoteles, establecimientos financieros, enseñanza, servicios sociales y comunales; y electricidad, gas y agua.

3/ Cifras preliminares.

4/ A partir de enero 2020 corresponde al empleo formal asalariado privado según planilla electrónica.

Fuente: MTPE – Encuesta Nacional de Variación Mensual del Empleo (ENVME).

Elaboración: BCRP - Sucursal Iquitos.

Anexo Nº 09

LORETO: EXPORTACIONES POR GRUPO DE PRODUCTOS ^{1/}
(Valor FOB - Millones de US\$)

	2019					2020									
	Set.	Oct.	Nov.	Dic.	Ene.-Dic.	Ene.	Feb.	Mar.	Abr.	May.	Jun.	Jul.	Ago.	Set.	
PRODUCTOS TRADICIONALES	0,7	12,3	43,4	54,8	115,5	0,2	0,5	18,6	0,3	0,1	0,1	0,3	0,9	0,4	PRODUCTOS TRADICIONALES
Combustibles	0,7	0,7	0,5	1,0	7,0	0,2	0,5	0,3	0,3	0,1	0,1	0,3	0,9	0,4	Combustibles
Petróleo crudo	0,0	11,6	43,0	53,9	108,5	0,0	0,0	18,3	0,0	0,0	0,0	0,0	0,0	0,0	Petróleo crudo
PRODUCTOS NO TRADICIONALES	1,2	0,9	1,7	1,1	13,8	0,8	1,2	1,0	0,1	0,5	1,3	0,6	0,7	0,3	PRODUCTOS NO TRADICIONALES
Forestales	0,6	0,1	0,4	0,4	5,2	0,2	0,6	0,6	0,0	0,1	0,7	0,2	0,3	0,0	Forestales
Madera aserrada	0,5	0,1	0,4	0,4	5,1	0,2	0,6	0,5	0,0	0,1	0,3	0,1	0,3	0,0	Madera aserrada
Madera laminada	0,0	0,0	0,0	0,0	0,0	0,0	0,0	0,0	0,0	0,0	0,0	0,0	0,0	0,0	Madera laminada
Triplay y enchapados	0,0	0,0	0,0	0,0	0,0	0,0	0,0	0,0	0,0	0,0	0,0	0,0	0,0	0,0	Triplay y enchapados
Otros acabados	0,1	0,0	0,0	0,0	0,1	0,0	0,0	0,1	0,0	0,0	0,4	0,1	0,0	0,0	Otros acabados
Pesqueros	0,2	0,2	0,5	0,2	3,2	0,2	0,3	0,1	0,0	0,1	0,2	0,2	0,2	0,2	Pesqueros
Pescado congelado (paiche)	0,0	0,0	0,0	0,0	0,0	0,0	0,0	0,0	0,0	0,0	0,0	0,0	0,0	0,0	Pescado congelado (paiche)
Peces ornamentales	0,2	0,2	0,5	0,2	3,2	0,2	0,3	0,1	0,0	0,1	0,2	0,2	0,2	0,2	Peces ornamentales
Agroindustriales	0,3	0,4	0,9	0,4	4,4	0,4	0,2	0,2	0,1	0,4	0,4	0,2	0,1	0,1	Agroindustriales
Conservas de Palmito	0,0	0,0	0,0	0,0	0,0	0,0	0,0	0,0	0,0	0,0	0,0	0,0	0,0	0,0	Conservas de Palmito
Látex de sangre de grado	0,1	0,3	0,7	0,2	2,7	0,3	0,0	0,0	0,0	0,2	0,1	0,1	0,1	0,1	Látex de sangre de grado
Uña de gato	0,2	0,1	0,2	0,2	1,7	0,1	0,1	0,1	0,1	0,2	0,4	0,1	0,1	0,0	Uña de gato
Otros ^{2/}	0,1	0,1	0,0	0,1	1,1	0,1	0,1	0,1	0,0	0,0	0,1	0,1	0,0	0,0	Otros ^{2/}
RESTO ^{3/}	0,0	0,0	0,0	0,0	0,1	0,0	0,0	0,0	0,0	0,0	0,0	0,0	0,0	0,0	RESTO ^{3/}
TOTAL EXPORTACIONES	2,0	13,2	45,1	56,0	129,4	1,0	1,6	19,6	0,4	0,6	1,5	1,0	1,6	0,7	TOTAL EXPORTACIONES

1/ Cifras preliminares.

2/ Animales vivos y otros.

3/ Re-exportaciones de equipos y materiales de las empresas petroleras, principalmente.

Fuente: SUNAT.

Elaboración: BCRP - Sucursal Iquitos.



Anexo Nº 10

LORETO: IMPORTACIONES FOB SEGÚN USO O DESTINO ECONÓMICO - ADUANA DE IQUITOS
(Valor FOB - Millones de US\$)

	2019					2020										
	Set.	Oct.	Nov.	Dic.	Ene.-Dic.	Ene.	Feb.	Mar.	Abr.	May.	Jun.	Jul.	Ago.	Set.		
I. BIENES DE CONSUMO	0,0	0,9	0,0	0,6	3,4	0,0	0,0	0,5	0,0	0,0	0,0	1,1	1,3	2,0	I. BIENES DE CONSUMO	
Bienes no duraderos	0,0	0,9	0,0	0,6	3,4	0,0	0,0	0,5	0,0	0,0	0,0	1,1	1,3	2,0	Bienes no duraderos	
Bienes duraderos	0,0	0,0	0,0	0,0	0,0	0,0	0,0	0,0	0,0	0,0	0,0	0,0	0,0	0,0	Bienes duraderos	
Diversos	0,0	0,0	0,0	0,0	0,0	0,0	0,0	0,0	0,0	0,0	0,0	0,0	0,0	0,0	Diversos	
II. MATERIAS PRIMAS E INSUMOS	0,0	0,2	0,0	0,0	0,8	0,0	0,0	0,0	0,0	0,0	3,6	0,0	6,3	0,0	II. MATERIAS PRIMAS E INSUMOS	
Combustibles-lubricantes	0,0	0,0	0,0	0,0	0,0	0,0	0,0	0,0	0,0	0,0	3,6	0,0	6,3	0,0	Combustibles-lubricantes	
Materias para agricultura	0,0	0,0	0,0	0,0	0,0	0,0	0,0	0,0	0,0	0,0	0,0	0,0	0,0	0,0	Materias para agricultura	
Materias para industria	0,0	0,2	0,0	0,0	0,7	0,0	0,0	0,0	0,0	0,0	0,0	0,0	0,0	0,0	Materias para industria	
III. BIENES DE CAPITAL	0,1	1,3	1,8	0,0	32,0	3,0	0,0	0,0	0,0	0,0	0,0	0,2	0,0	0,6	III. BIENES DE CAPITAL	
Materiales de construcción	0,0	0,0	0,0	0,0	0,0	0,0	0,0	0,0	0,0	0,0	0,0	0,0	0,0	0,0	Materiales de construcción	
Bienes para la agricultura	0,0	0,0	0,0	0,0	0,0	0,0	0,0	0,0	0,0	0,0	0,0	0,0	0,0	0,0	Bienes para la agricultura	
Bienes para la industria	0,0	1,3	1,8	0,0	31,6	3,0	0,0	0,0	0,0	0,0	0,0	0,0	0,0	0,0	Bienes para la industria	
Equipos de transporte	0,1	0,0	0,0	0,0	0,3	0,0	0,0	0,0	0,0	0,0	0,0	0,2	0,0	0,6	Equipos de transporte	
TOTAL IMPORTACIONES (I+II+III)	0,1	2,4	1,8	0,6	36,1	3,0	0,0	0,6	0,0	0,0	3,6	1,3	7,6	2,6	TOTAL IMPORTACIONES (I+II+III)	

Fuente: BCRP - Oficina Principal .

Elaboración: BCRP - Sucursal Iquitos.



Anexo Nº 11

LORETO: EJECUCIÓN DEL PRESUPUESTO DE GASTOS DEL GOBIERNO NACIONAL ^{1/}
(Millones de soles)

	2019					2020										
	Set.	Oct.	Nov.	Dic.	Ene.-Dic.	Ene.	Feb.	Mar.	Abr.	May.	Jun.	Jul.	Ago.	Set.		
GASTOS NO FINANCIEROS	96,4	110,2	132,5	201,4	1449,0	59,4	140,9	144,8	156,2	161,8	68,3	105,3	184,1	97,9	GASTOS NO FINANCIEROS	
a. GASTOS CORRIENTES	84,6	94,5	96,8	112,7	1078,4	47,6	112,2	122,3	150,2	145,1	63,2	89,5	163,2	88,7	a. GASTOS CORRIENTES	
1. Personal y obligaciones	32,8	31,1	34,0	37,8	399,6	32,2	30,4	30,1	30,7	32,4	30,2	36,1	30,9	31,3	1. Personal y obligaciones	
2. Pensiones y prestaciones sociales	1,0	1,3	1,0	5,0	43,0	3,1	3,6	3,3	3,6	9,1	9,2	4,4	3,0	2,5	2. Pensiones y prestaciones sociales	
3. Bienes y servicios	21,2	21,2	25,1	32,4	226,9	10,0	13,0	26,1	13,9	14,3	12,0	13,3	19,0	17,7	3. Bienes y servicios	
4. Donaciones y transferencias	6,1	1,6	6,6	2,7	76,6	0,0	37,7	0,0	6,2	0,1	3,1	10,3	7,4	4,1	4. Donaciones y transferencias	
5. Otros gastos corrientes	23,5	39,3	30,1	34,8	332,4	2,2	27,4	62,9	95,7	89,2	8,6	25,5	102,9	33,1	5. Otros gastos corrientes	
b. GASTOS DE CAPITAL	11,8	15,7	35,7	88,7	370,6	11,8	28,7	22,5	6,0	16,7	5,2	15,7	20,9	9,3	b. GASTOS DE CAPITAL	
1. Donaciones y transferencias	0,0	0,0	8,3	9,9	21,6	0,0	0,0	0,0	0,0	0,0	0,0	6,5	0,0	0,0	1. Donaciones y transferencias	
2. Adquisición de activos no financieros	11,8	15,7	25,2	32,4	278,5	11,8	28,7	22,5	5,7	16,7	5,2	9,3	20,9	9,3	2. Adquisición de activos no financieros	
3. Otros gastos de capital	0,0	0,0	2,3	46,4	70,5	0,0	0,0	0,0	0,3	0,0	0,0	0,0	0,0	0,0	3. Otros gastos de capital	

1/ Información actualizada al 31 de octubre de 2020.

Fuente: MEF.

Elaboración: BCRP - Sucursal Iquitos.



Anexo Nº 12

LORETO: EJECUCIÓN DEL PRESUPUESTO DE GASTOS DEL GOBIERNO REGIONAL ^{1/}
(Millones de soles)

	2019					2020										
	Set.	Oct.	Nov.	Dic.	Ene.-Dic.	Ene.	Feb.	Mar.	Abr.	May.	Jun.	Jul.	Ago.	Set.		
GASTOS NO FINANCIEROS	155,4	151,9	158,3	261,8	1895,2	127,1	152,4	149,4	138,7	137,5	133,5	169,2	162,8	185,7	GASTOS NO FINANCIEROS	
a. GASTOS CORRIENTES	125,6	131,9	131,0	172,3	1536,6	115,1	122,7	129,4	130,2	128,5	126,3	142,0	146,6	146,6	a. GASTOS CORRIENTES	
1. Personal y obligaciones	90,3	94,3	94,9	109,6	1107,2	93,9	93,4	92,5	95,6	95,5	93,3	103,3	101,0	102,6	1. Personal y obligaciones	
2. Pensiones y prestaciones sociales	5,9	6,7	5,3	8,9	72,7	6,8	5,3	6,0	5,4	5,6	5,0	6,4	5,0	6,1	2. Pensiones y prestaciones sociales	
3. Bienes y servicios	28,9	30,8	29,9	52,7	348,9	14,0	23,7	29,9	29,1	27,1	27,6	31,3	39,6	36,9	3. Bienes y servicios	
4. Donaciones y transferencias	0,0	0,0	0,0	0,0	0,3	0,0	0,0	0,0	0,0	0,0	0,0	0,0	0,3	0,0	4. Donaciones y transferencias	
5. Otros gastos corrientes	0,4	0,2	1,0	1,1	7,6	0,4	0,3	1,0	0,2	0,2	0,4	1,0	0,6	0,9	5. Otros gastos corrientes	
b. GASTOS DE CAPITAL	29,8	20,0	27,3	89,5	358,6	12,0	29,7	20,0	8,5	9,0	7,2	27,2	16,3	39,1	b. GASTOS DE CAPITAL	
1. Donaciones y transferencias	0,0	0,0	0,0	0,0	0,0	0,0	0,0	0,0	0,0	0,0	0,0	0,0	0,0	0,0	1. Donaciones y transferencias	
2. Adquisición de activos no financieros	29,5	20,0	27,2	87,1	355,0	12,0	29,5	20,0	8,5	9,0	7,2	27,2	16,3	38,3	2. Adquisición de activos no financieros	
3. Otros gastos de capital	0,3	0,1	0,0	2,4	3,6	0,0	0,2	0,0	0,0	0,0	0,0	0,0	0,0	0,8	3. Otros gastos de capital	

1/ Información actualizada al 31 de octubre de 2020.

Fuente: MEF.

Elaboración: BCRP - Sucursal Iquitos.

Anexo Nº 13

LORETO: EJECUCIÓN DEL PRESUPUESTO DE GASTOS DE LOS GOBIERNOS LOCALES ^{1/}
(Millones de soles)

	2019					2020									
	Set.	Oct.	Nov.	Dic.	Ene.-Dic.	Ene.	Feb.	Mar.	Abr.	May.	Jun.	Jul.	Ago.	Set.	
GASTOS NO FINANCIEROS	62,2	47,3	51,3	67,0	652,8	48,4	41,7	55,3	39,2	32,6	45,6	40,8	62,4	72,3	GASTOS NO FINANCIEROS
a. GASTOS CORRIENTES	27,1	26,8	29,3	28,5	363,6	33,1	21,1	44,2	32,6	27,3	34,9	36,0	41,9	44,5	a. GASTOS CORRIENTES
1. Personal y obligaciones	6,2	6,0	7,6	5,5	84,8	8,7	3,5	11,7	7,0	6,5	7,3	8,9	7,0	6,6	1. Personal y obligaciones
2. Pensiones y prestaciones sociales	2,1	2,6	2,2	3,7	25,2	1,2	1,6	1,3	1,7	1,6	1,9	2,0	3,6	2,1	2. Pensiones y prestaciones sociales
3. Bienes y servicios	18,0	17,7	19,0	18,7	247,0	22,7	15,3	30,8	23,7	18,9	25,4	24,9	30,7	35,2	3. Bienes y servicios
4. Donaciones y transferencias	0,6	0,3	0,3	0,3	3,3	0,2	0,3	0,3	0,2	0,2	0,2	0,3	0,3	0,3	4. Donaciones y transferencias
5. Otros gastos corrientes	0,2	0,2	0,2	0,4	3,2	0,3	0,5	0,1	0,1	0,1	0,1	0,0	0,4	0,2	5. Otros gastos corrientes
b. GASTOS DE CAPITAL	35,1	20,5	22,0	38,5	289,2	15,3	20,6	11,1	6,6	5,2	10,7	4,8	20,5	27,9	b. GASTOS DE CAPITAL
1. Donaciones y transferencias	0,0	0,0	0,0	0,0	0,0	0,0	0,0	0,0	0,0	0,0	0,0	0,0	0,0	0,0	1. Donaciones y transferencias
2. Adquisición de activos no financieros	35,1	20,5	22,0	38,5	289,2	15,3	20,6	11,1	6,6	5,2	10,7	4,8	20,5	27,9	2. Adquisición de activos no financieros
3. Otros gastos de capital	0,0	0,0	0,0	0,0	0,0	0,0	0,0	0,0	0,0	0,0	0,0	0,0	0,0	0,0	3. Otros gastos de capital

1/ Información actualizada al 31 de octubre de 2020.

Fuente: MEF.

Elaboración: BCRP - Sucursal Iquitos.



Anexo Nº 14

LORETO: INVERSIÓN NO FINANCIERA DEL GOBIERNO NACIONAL ^{1/}
(Millones de soles)

FUNCIONES	2019					2020									FUNCIONES
	Set.	Oct.	Nov.	Dic.	Ene.-Dic.	Ene.	Feb.	Mar.	Abr.	May.	Jun.	Jul.	Ago.	Set.	
Relaciones Exteriores	0,0	0,0	0,0	0,0	0,0	0,0	0,0	0,0	0,0	0,0	0,0	0,0	0,0	0,0	Relaciones Exteriores
Agropecuaria	3,1	3,5	3,5	5,0	28,6	1,3	2,9	2,2	0,9	1,9	2,4	3,0	4,5	2,9	Agropecuaria
Comercio	0,0	0,1	0,0	0,2	0,3	0,0	0,0	0,0	0,0	0,0	0,0	0,0	0,0	0,0	Comercio
Cultura y deporte	0,0	0,1	0,0	0,1	0,2	0,0	0,0	0,0	0,0	0,0	0,0	0,0	0,0	0,0	Cultura y deporte
Educación	2,0	2,5	1,2	5,2	18,3	0,0	0,1	0,0	0,0	0,0	0,1	2,0	0,0	0,8	Educación
Energía	0,6	0,3	1,3	0,0	8,0	0,0	0,3	0,0	0,0	0,1	0,0	0,0	0,1	0,1	Energía
Industria	0,8	0,6	0,8	1,7	6,1	0,3	0,6	0,0	0,0	0,0	0,4	0,2	1,1	0,0	Industria
Justicia	0,5	0,0	0,1	0,3	2,7	0,0	0,0	0,0	0,0	0,0	0,1	0,0	0,1	0,2	Justicia
Ambiente	0,6	0,9	0,8	0,4	6,2	0,3	1,2	0,6	0,4	0,6	0,1	0,5	0,2	0,4	Ambiente
Orden público y seguridad	0,4	0,4	0,5	0,6	2,6	0,0	0,0	0,1	0,1	0,0	0,0	0,1	0,3	1,8	Orden público y seguridad
Defensa y seguridad	0,1	0,0	0,1	0,4	0,8	0,0	0,0	0,0	0,0	0,0	0,0	2,7	0,5	0,5	Defensa y seguridad
Pesca	0,0	0,0	0,1	0,2	0,3	0,1	0,2	0,0	0,0	0,0	0,0	0,0	0,0	0,0	Pesca
Planeamiento, gestión y reserva	0,3	0,1	0,2	0,2	1,4	0,0	0,0	0,0	0,0	0,0	0,0	0,4	0,0	0,0	Planeamiento, gestión y reserva
Protección social	0,0	0,6	0,0	0,1	0,8	0,1	0,0	0,0	0,0	0,0	0,0	0,0	0,0	0,0	Protección social
Salud	0,0	0,0	0,0	0,0	0,0	0,0	0,1	0,1	0,0	0,0	0,0	0,0	0,0	0,0	Salud
Saneamiento	1,0	0,7	1,1	1,6	16,5	0,0	14,3	9,4	0,2	0,1	0,0	0,0	2,8	1,5	Saneamiento
Trabajo	0,0	0,0	0,0	0,0	0,0	0,0	0,0	0,0	0,0	0,0	0,0	0,0	0,0	0,0	Trabajo
Transporte y comunicaciones	2,3	5,7	15,6	16,4	185,0	9,7	9,0	10,1	4,1	13,9	2,1	0,2	11,2	1,0	Transporte y comunicaciones
Turismo	0,0	0,0	0,0	0,1	0,2	0,0	0,0	0,0	0,0	0,0	0,0	0,0	0,0	0,0	Turismo
Vivienda y desarrollo urbano	0,1	0,1	0,1	0,1	0,6	0,0	0,1	0,1	0,1	0,0	0,0	0,0	0,0	0,0	Vivienda y desarrollo urbano
TOTAL INVERSIONES	11,8	15,7	25,2	32,4	278,5	11,8	28,7	22,5	5,7	16,7	5,2	9,3	20,9	9,3	TOTAL INVERSIONES

1/ Información actualizada al 31 de octubre de 2020.

Fuente: MEF.

Elaboración: BCRP - Sucursal Iquitos.

Anexo Nº 15

LORETO: INVERSIÓN NO FINANCIERA DEL GOBIERNO REGIONAL ^{1/}
(Millones de soles)

FUNCIONES	2019					2020									FUNCIONES
	Set.	Oct.	Nov.	Dic.	Ene.-Dic.	Ene.	Feb.	Mar.	Abr.	May.	Jun.	Jul.	Ago.	Set.	
Agropecuaria	0,4	0,6	1,3	2,5	6,9	0,0	0,3	1,0	0,1	1,1	0,4	0,7	1,0	1,0	Agropecuaria
Comercio	2,3	0,1	0,1	0,1	3,8	0,0	0,0	0,0	0,0	0,0	0,0	0,0	0,0	0,1	Comercio
Cultura y deporte	2,3	2,1	0,8	2,5	13,7	1,0	0,1	0,0	0,0	0,0	0,0	2,4	0,2	0,7	Cultura y deporte
Educación	7,6	5,4	11,6	31,0	134,8	4,3	7,4	8,6	3,0	1,5	2,6	4,5	7,3	15,6	Educación
Energía	0,1	0,3	0,2	0,2	2,5	0,0	0,2	0,4	0,1	0,0	0,0	0,0	0,1	0,5	Energía
Minería	0,0	0,0	0,0	0,0	0,0	0,0	0,0	0,0	0,0	0,0	0,0	0,0	0,0	0,0	Minería
Orden público y seguridad	0,0	0,0	0,0	0,0	0,0	0,0	0,0	0,0	0,0	0,0	0,0	0,0	0,0	0,0	Orden público y seguridad
Pesca	0,0	0,0	0,0	0,0	0,1	0,0	0,0	0,0	0,0	0,0	0,0	0,0	0,0	0,0	Pesca
Planeamiento, gestión y reserva	0,9	0,7	0,8	2,6	8,7	0,4	0,7	2,2	0,8	0,3	0,5	0,9	0,9	1,7	Planeamiento, gestión y reserva
Protección social	0,0	0,0	0,0	0,3	0,3	0,2	0,1	0,0	0,0	0,1	0,1	0,1	0,1	0,1	Protección social
Salud	2,5	2,4	4,2	17,3	93,6	0,3	12,4	0,5	1,3	3,6	1,0	12,5	3,1	7,5	Salud
Saneamiento	0,3	0,3	0,3	0,4	2,5	0,2	0,2	0,2	0,1	0,4	0,1	0,2	0,2	0,2	Saneamiento
Trabajo	-0,1	0,4	0,1	0,2	1,7	0,0	0,0	0,0	0,0	0,0	0,0	0,0	0,0	0,0	Trabajo
Transporte	13,2	6,8	6,3	29,9	82,9	5,1	7,3	6,8	2,5	1,4	1,8	5,6	2,7	8,3	Transporte
Comunicaciones	0,0	0,0	0,0	0,0	0,0	0,0	0,0	0,0	0,0	0,0	0,0	0,0	0,0	0,0	Comunicaciones
Turismo	0,0	0,7	1,3	0,1	2,0	0,5	0,5	0,0	0,1	0,6	0,3	0,0	0,0	0,7	Turismo
Medio Ambiente	0,1	0,2	0,1	0,1	1,2	0,0	0,2	0,3	0,3	0,1	0,4	0,4	0,6	1,9	Medio Ambiente
Vivienda y desarrollo urbano	0,0	0,0	0,0	0,0	0,1	0,0	0,0	0,0	0,0	0,0	0,0	0,0	0,0	0,0	Vivienda y desarrollo urbano
TOTAL INVERSIONES	29,5	20,0	27,2	87,1	355,0	12,0	29,5	20,0	8,5	9,0	7,2	27,2	16,3	38,3	TOTAL INVERSIONES

1/ Información actualizada al 31 de octubre de 2020.

Fuente: MEF.

Elaboración: BCRP - Sucursal Iquitos.



Anexo Nº 16

LORETO: INVERSIÓN NO FINANCIERA DE LOS GOBIERNOS LOCALES ^{1/}
(Millones de soles)

FUNCIONES	2019					2020										FUNCIONES
	Set.	Oct.	Nov.	Dic.	Ene.-Dic.	Ene.	Feb.	Mar.	Abr.	May.	Jun.	Jul.	Ago.	Set.		
Agropecuaria	0,4	0,5	0,7	0,8	3,5	0,0	0,2	0,4	0,1	0,1	0,1	0,2	0,3	0,3	Agropecuaria	
Comercio	0,0	0,0	0,0	0,0	0,1	3,4	0,2	0,4	0,0	0,0	3,4	-3,3	1,6	8,2	Comercio	
Cultura y deporte	0,9	0,6	0,7	0,8	6,7	0,4	0,4	0,3	0,0	0,0	0,1	0,1	0,2	0,5	Cultura y deporte	
Educación	2,1	2,3	3,0	6,1	31,2	2,1	1,5	1,8	0,6	1,5	0,1	1,5	3,6	3,6	Educación	
Energía	0,5	0,2	0,6	0,5	3,2	0,2	0,1	0,5	0,2	0,1	0,2	0,2	0,1	0,5	Energía	
Industria	0,0	0,0	0,0	0,0	0,0	0,0	0,0	0,0	0,0	0,0	0,0	0,0	0,0	0,0	Industria	
Ambiente	5,6	2,1	1,9	4,8	29,0	0,0	0,4	1,1	3,6	0,4	3,9	0,6	2,8	3,1	Ambiente	
Minería	0,0	0,0	0,0	0,0	0,0	0,6	0,0	0,0	0,0	0,0	0,0	0,0	0,0	0,0	Minería	
Orden público y seguridad	0,3	0,1	0,2	0,4	1,9	0,0	0,1	0,0	0,0	0,0	0,0	0,1	0,1	0,0	Orden público y seguridad	
Pesca	0,0	0,0	0,0	0,0	0,0	0,0	0,0	0,0	0,0	0,0	0,0	0,0	0,0	0,0		
Planeamiento, gestión y reserva	3,9	1,7	1,7	4,5	26,1	1,3	1,3	2,2	0,7	1,0	0,9	1,8	1,8	2,2	Planeamiento, gestión y reserva	
Protección social	0,1	0,1	0,1	0,0	0,7	0,0	0,0	0,0	0,0	0,0	0,0	0,0	0,2	0,0	Protección social	
Salud	0,0	0,6	0,9	2,1	4,3	0,4	0,8	0,3	0,0	0,1	0,6	0,1	0,3	0,6	Salud	
Saneamiento	7,2	1,0	2,8	7,8	78,2	0,5	1,9	1,7	0,8	0,6	0,4	0,9	0,7	1,8	Saneamiento	
Trabajo	0,0	0,0	0,0	0,0	0,0	0,0	0,0	0,0	0,0	0,0	0,0	0,0	0,0	0,0	Trabajo	
Transporte y comunicaciones	13,9	11,2	9,3	10,9	100,0	6,2	11,5	2,0	0,6	0,7	0,8	2,0	8,0	4,1	Transporte y comunicaciones	
Turismo	0,0	0,0	0,0	0,1	0,2	0,0	0,1	0,0	0,0	0,0	0,1	0,1	0,0	0,0	Turismo	
Vivienda y desarrollo urbano	0,2	0,3	0,1	-0,2	4,1	0,2	2,0	0,3	0,0	0,7	0,0	0,5	0,7	2,9	Vivienda y desarrollo urbano	
TOTAL INVERSIONES	35,1	20,5	22,0	38,5	289,2	15,3	20,6	11,1	6,6	5,2	10,7	4,8	20,5	27,9	TOTAL INVERSIONES	

1/ Información actualizada al 31 de octubre de 2020.

Fuente: MEF.

Elaboración: BCRP - Sucursal Iquitos.



Anexo Nº 17

LORETO: DEPÓSITOS ^{1/}
(Saldos en millones de soles)

	2019				2020									
	Set.	Oct.	Nov.	Dic.	Ene.	Feb.	Mar.	Abr.	May.	Jun.	Jul.	Ago.	Set.	
A. BANCA MÚLTIPLE	916	921	914	958	988	957	939	1 116	1 202	1 257	1 397	1 502	1 461	A. BANCA MÚLTIPLE
B. EMPRESAS FINANCIERAS	8	8	9	9	9	9	9	8	8	8	8	8	8	B. EMPRESAS FINANCIERAS
C. CAJAS MUNICIPALES Y RURALES	246	248	249	250	252	248	242	236	241	249	256	253	255	C. CAJAS MUNICIPALES Y RURALES
D. BANCO DE LA NACIÓN	177	182	180	192	235	238	262	303	338	361	352	323	346	D. BANCO DE LA NACIÓN
TOTAL DEPÓSITOS DE LORETO	1 347	1 359	1 352	1 409	1 485	1 452	1 452	1 664	1 788	1 875	2 013	2 086	2 070	TOTAL DEPÓSITOS DE LORETO

1/ cifras preliminares.

Fuente: SBS y AFP.

Elaboración: BCRP - Sucursal Iquitos.

Anexo Nº 18

LORETO: CRÉDITO ^{1/}
(Saldos en millones de soles)

	2019				2020									
	Set.	Oct.	Nov.	Dic.	Ene.	Feb.	Mar.	Abr.	May.	Jun.	Jul.	Ago.	Set.	
A. BANCA MÚLTIPLE	1 534	1 549	1 565	1 538	1 578	1 593	1 567	1 555	1 704	1 800	1 967	2 051	2 090	A. BANCA MÚLTIPLE
B. EMPRESAS FINANCIERAS	125	129	135	141	145	148	148	147	145	145	146	146	144	B. EMPRESAS FINANCIERAS
C. CAJAS Y EDPYMES	334	340	344	343	344	346	337	330	325	326	334	341	350	C. CAJAS Y EDPYMES
D. BANCO DE LA NACIÓN ^{2/}	352	356	359	362	363	363	360	354	350	345	341	340	348	D. BANCO DE LA NACIÓN ^{2/}
E. AGROBANCO ^{3/}	23	23	23	17	17	17	17	17	17	17	17	17	17	E. AGROBANCO ^{3/}
CRÉDITO TOTAL DE LORETO	2 368	2 398	2 427	2 401	2 448	2 467	2 430	2 403	2 541	2 633	2 805	2 895	2 949	CRÉDITO TOTAL DE LORETO
- Moneda Nacional	2 276	2 304	2 332	2 313	2 341	2 359	2 322	2 299	2 436	2 525	2 701	2 793	2 853	- Moneda Nacional
- Moneda Extranjera	93	94	94	88	107	108	107	104	105	108	104	102	96	- Moneda Extranjera

1/ Cifras preliminares.

2/ Sólo considera los créditos de consumo e hipotecario.

3/ No considera los créditos a las demás empresas del Sistema Financiero.

Fuente: SBS y AFP.

Elaboración: BCRP - Sucursal Iquitos.

Anexo Nº 19

LORETO: TASA DE MOROSIDAD ^{1/}
(En porcentaje)

ENTIDADES FINANCIERAS	2019				2020									ENTIDADES FINANCIERAS
	Set.	Oct.	Nov.	Dic.	Ene.	Feb.	Mar.	Abr.	May.	Jun.	Jul.	Ago.	Set.	
Banca Múltiple	9,4	9,1	9,1	8,6	8,5	8,7	8,3	9,3	7,6	7,4	6,7	6,3	n.d.	Banca Múltiple
Empresas Financieras	5,1	5,1	4,7	4,9	5,2	5,2	5,1	5,5	5,7	5,7	4,8	5,1	n.d.	Empresas Financieras
Cajas Municipales	7,8	7,9	7,8	7,6	7,9	7,8	7,6	7,7	7,9	7,5	7,1	6,7	n.d.	Cajas Municipales
Cajas Rurales de Ahorro y Crédito	-	-	-	-	-	-	-	-	-	-	-	-	-	-
EDPYMEs	6,3	6,1	6,8	5,9	6,2	5,9	6,5	6,8	5,6	23,8	18,2	15,4	n.d.	EDPYMEs
Banco de la Nación ^{2/}	2,7	2,8	2,9	2,8	2,8	2,9	2,9	3,0	3,0	3,0	3,0	3,0	n.d.	Banco de la Nación ^{2/}
Agrobanco ^{3/}	95,3	94,6	95,5	97,9	97,8	97,9	97,8	97,8	97,8	97,8	97,8	97,8	n.d.	Agrobanco ^{3/}
TOTAL	8,8	8,6	8,5	8,0	8,0	8,1	7,8	8,5	7,5	7,4	6,8	6,5	n.d.	TOTAL

1/ cifras preliminares, calculadas en base a: (créditos vencidos + créditos en cobranza judicial) / colocaciones brutas.

2/ Solo considera los créditos de consumo e hipotecario.

3/ No considera los créditos a las demás empresas del Sistema Financiero.

Fuente: SBS y AFP.

Elaboración: BCRP - Sucursal Iquitos.

