

BANCO CENTRAL DE RESERVA DEL PERÚ
SUCURSAL IQUITOS



LORETO: Síntesis de Actividad Económica
AGOSTO 2020¹

Departamento de Estudios Económicos

¹ En el presente informe participaron Arnulfo Cumbicus y Mario López.

ÍNDICE

Página

RESUMEN EJECUTIVO	3
I. ACTIVIDAD PRODUCTIVA	5
1. Actividad primaria	5
1.1. Sector agropecuario	5
1.2. Sector pesca.....	6
1.3. Sector minería	7
2. Otros indicadores sectoriales	8
2.1 Sector manufactura	8
2.2 Arribos de turistas a los establecimientos de hospedaje	10
II. ASPECTOS LABORALES	10
1. Empleo	10
III. SECTOR EXTERNO	11
1. Exportaciones.....	11
2. Importaciones	12
IV. CRÉDITO Y DEPÓSITOS	12
1. Crédito	12
2. Depósitos.....	14
V. EJECUCIÓN DEL PRESUPUESTO DE GASTOS DEL GOBIERNO GENERAL	16
1. Gasto corriente no financiero	16
2. Inversión pública.....	16
ANEXOS	18



RESUMEN EJECUTIVO

Principales hechos de importancia

- En agosto, el sector **agropecuario** avanzó en 3,4 por ciento interanual, impulsado por el desempeño positivo del sub-sector agrícola, que estuvo acompañado por mayores áreas cosechadas de yuca, maíz amarillo duro y arroz cáscara, por el clima verano; a pesar de que ocurrieron lluvias con anomalías negativas y altas temperaturas; mientras la **pesca** cayó en 2,2 por ciento, inducida por el menor desembarque de pescado para consumo humano directo; pero atenuada, en parte, por el comportamiento positivo de la pesca ornamental, impulsada por las mayores ventas de peces vistosos vivos al mercado externo; asimismo, la **minería** se contrajo en 91,2 por ciento interanual, debido al estado de fuerza mayor en que continúan los lotes 192; 8; y 67, cierre del oleoducto norperuano y la paralización de operaciones del lote 95 desde el 8 de agosto por los problemas sociales.
- En **otros indicadores de actividad económica** aumentaron el crédito total (23,2 por ciento) y la manufactura (16,2 por ciento), pero disminuyeron la inversión pública (-34,7 por ciento), crédito hipotecario (-4,0 por ciento) y los créditos de consumo (-0,6 por ciento).

Actividad primaria

- El sector **agropecuario** se expandió en 3,4 por ciento interanual en agosto, por el desempeño positivo del sub-sector agrícola, impulsado por las mayores áreas cosechadas de yuca, maíz amarillo y arroz cáscara, y el clima verano que resulta favorable por esta época; a pesar de que ocurrieron lluvias con anomalías negativas y altas temperaturas; con ello, en el periodo enero-agosto, la producción agropecuaria creció en 0,8 por ciento.
- El sector **pesca** cayó en 2,2 por ciento interanual en agosto, debido al menor desembarque de pescado para consumo humano directo en estado fresco y seco salado; pero atenuado, en parte, por el comportamiento positivo de la pesca ornamental, impulsada por las mayores ventas de peces ornamentales vivos al mercado externo, mientras en el periodo enero-agosto, el sector pesca avanzó en 0,3 por ciento, influyendo el mayor desembarque de pescado para consumo humano directo.
- La **minería** disminuyó en 91,2 por ciento interanual en agosto, debido al estado de fuerza mayor en que continúan los lotes 192; 8; y 67, cierre del oleoducto norperuano y la paralización de operaciones del lote 95 desde el 8 de agosto por los problemas sociales con las comunidades nativas; a pesar de que el precio internacional del petróleo crudo observó una recuperación lenta; con ello, en el periodo enero-agosto, la producción de petróleo crudo acumuló una contracción de 14,5 por ciento.

Otros indicadores de actividad económica

- La **actividad manufacturera** creció 16,2 por ciento interanual en agosto, por el desempeño positivo de la industria no primaria, la cual estuvo relacionada con la mayor producción de derivados de petróleo, por la disponibilidad de insumos para la elaboración de gasolinaz; pero en el periodo enero-agosto, la manufactura acumuló una caída de 19,7 por ciento.
- Los **arribos de turistas a establecimientos de hospedaje** crecieron en 22,5 por ciento interanual en diciembre, impulsados por el mayor flujo de turistas nacionales y extranjeros, en fiestas de fin de año; con ello, en el periodo enero-diciembre acumularon un crecimiento de 7,6 por ciento interanual, explicado por el mayor flujo de turistas nacionales y extranjeros.



- El **empleo** en empresas privadas formales de 10 y más trabajadores en Iquitos disminuyó en 2,4 por ciento interanual en diciembre, influyendo el menor requerimiento de mano de obra en todas las ramas explicativas, en particular primaria y manufactura, con ello, en el periodo enero-diciembre, el empleo en Iquitos acumuló una caída de 2,8 por ciento.
- El **crédito total** se incrementó en 23,2 por ciento interanual en agosto, a S/ 2 895 millones; por tipo de crédito se registró un comportamiento mixto, así, los créditos a **empresas** crecieron en 50,4 por ciento, por el programa Reactiva Perú, pero los créditos de **consumo** disminuyeron en 0,6 por ciento y también los créditos **hipotecarios** en 4,0 por ciento.
- La **inversión pública** se contrajo en 34,7 por ciento interanual en agosto, inducida por la menor ejecución de obras de los tres niveles gobierno, tasa menor a la registrada en los anteriores meses, por el reinicio de algunos proyectos desde julio por el levantamiento de la cuarentena; así, el Gobierno Regional la contrajo en 40,4 por ciento, explicada por el menor devengado en mejoramiento de colegios y caminos vecinales; los Gobiernos Locales la disminuyeron en 33,4 por ciento, por el menor avance de la carretera Yurimaguas-Munichis y vías urbanas; y el Gobierno Nacional la contrajo en 31,0 por ciento, por el nulo devengado de la carretera Bellavista-Mazan-Salvador-El Estrecho, tramo I: Puente Nanay y Viaductos, a pesar de su reinicio en agosto de 2020.
- En el periodo enero-agosto, la inversión pública registró una disminución de 39,1 por ciento interanual, explicada por la menor ejecución de obras de los tres niveles de gobierno, en particular Gobiernos Locales y Gobierno Nacional, los cuales observaron contracciones de 46,1 por ciento y 38,7 por ciento, respectivamente.
- Los proyectos con mayor monto devengado, por nivel de gobierno, en agosto destacaron, por el lado del **Gobierno Nacional** S/ 9,4 millones en concesiones portuarias, es decir, en el mejoramiento de la infraestructura portuaria del nuevo puerto de Yurimaguas; en el **Gobierno Regional** S/ 4,1 millones en mejoramiento de infraestructura de colegios de localidad de Juancito, Instituto Superior Monseñor Elías Olazar de Yurimaguas, y de Panguana, en el distrito de Fernando Lores; S/ 2,2 millones en la adquisición de ambulancia urbana y fluvial y equipo de laboratorio para el hospital regional de Loreto; y S/ 1,2 millones en mejoramiento de vías urbana de la localidad de Mazán; y en los **gobiernos locales** S/ 5,1 millones en la construcción de la carretera Yurimaguas-Munichis, en el distrito de Yurimaguas; S/ 2,4 millones en el servicio de limpieza de Iquitos; y S/ 1,5 millones en la construcción del mercado modelo 3 de octubre en Iquitos.

Cuadro N° 1
LORETO: OTROS INDICADORES DE ACTIVIDAD ECONÓMICA
(Variación % respecto a similar mes del año anterior)

	Mar.20	Abr.20	May.20	Jun.20	Jul.20	Ago.20
Producción industrial 1/	↓ -28,6	↓ -60,7	↓ -69,7	↓ -5,7	↑ 2,5	↑ 16,2
Arribos a los establecimientos de hospedaje	n.d.	n.d.	n.d.	n.d.	n.d.	n.d.
Crédito total	↑ 5,5	↑ 4,5	↑ 8,9	↑ 12,5	↑ 20,5	↑ 23,2
Créditos de consumo	↑ 9,9	↑ 7,7	↑ 5,1	↑ 2,5	↑ 0,6	↓ -0,6
Crédito hipotecario	↑ 1,8	↑ 1,0	↓ -2,0	↓ -2,0	↓ -2,3	↓ -4,0
Inversión pública 1/	↓ -10,8	↓ -86,5	↓ -32,0	↓ -71,0	↓ -32,7	↓ -34,7

1/ En términos reales.

Fuentes: SBS y AFP, MEF, DIRCETUR y DIREPRO.

Elaboración: BCRP, Sucursal Iquitos. Departamento de Estudios Económicos.

I. ACTIVIDAD PRODUCTIVA

1. Actividad primaria

1.1. Sector agropecuario

- La actividad agropecuaria avanzó en 3,4 por ciento interanual en agosto, por el desempeño positivo del sub-sector agrícola, que estuvo acompañado de mayores áreas cosechadas de yuca, maíz amarillo y arroz cáscara, por el clima verano que resulta favorable por esta época; a pesar de que ocurrieron lluvias con anomalías negativas y altas temperaturas.
- En el periodo enero-agosto, la producción agropecuaria acumuló un crecimiento de 0,8 por ciento, influyendo el desempeño positivo del sub-sector agrícola, cuyo comportamiento estuvo vinculado básicamente con la mayor producción de yuca y plátano.

Cuadro N° 2
LORETO: PRODUCCIÓN DE PRINCIPALES PRODUCTOS AGROPECUARIOS^{1/}
(Toneladas)

Sub-sectores	Estructura Porcentual 2018 ^{2/}	Agosto				Enero - Agosto			
		2019	2020	Var. %	Contribución ^{3/}	2019	2020	Var. %	Contribución ^{3/}
AGRÍCOLA	80,7			5,2	4,0			1,7	1,3
Orientado a la industria	18,7			4,9	0,8			-1,5	-0,2
Caña de azúcar	1,8	13 622	13 692	0,5	0,0	112 259	112 291	0,0	0,0
Palma aceitera	5,1	9 314	9 329	0,2	0,0	75 293	75 355	0,1	0,0
Maíz amarillo duro	11,3	6 664	7 215	8,3	0,7	31 268	29 544	-5,5	-0,3
Cacao	0,5	59	69	16,9	0,1	281	339	20,6	0,1
Orientado al mercado interno	62,0			5,3	3,2			2,6	1,5
Arroz cáscara	12,8	6 847	7 170	4,7	0,5	29 359	29 752	1,3	0,1
Yuca	20,9	31 086	34 786	11,9	2,5	249 376	263 859	5,8	1,4
Plátano	13,7	22 904	22 312	-2,6	-0,4	180 253	182 096	1,0	0,2
Maíz choclo	1,8	971	983	1,2	0,0	7 160	5 502	-23,2	-0,3
Piña	0,9	1 065	1 070	0,5	0,0	7 050	7 075	0,4	0,0
Otros	11,9	17 767	18 499	5,4	0,5	169 219	171 166	1,5	0,2
PECUARIO	19,3			-2,5	-0,6			-2,0	-0,5
Carne de aves ^{4/}	14,3	2 378	2 352	-1,1	-0,2	16 565	16 238	-2,0	-0,4
Carne de porcino ^{4/}	1,6	183	168	-8,2	-0,1	1 901	1 898	-0,2	0,0
Carne de vacuno ^{4/}	1,0	138	113	-18,1	-0,2	1 074	986	-8,2	-0,1
Huevos	2,2	418	410	-1,9	0,0	3 427	3 422	-0,1	0,0
Leche	0,2	154	145	-5,8	0,0	1 169	1 090	-6,8	0,0
Otros	0,0	13	28	115,4	0,0	107	100	0,0	0,0
SECTOR AGROPECUARIO	100,0			3,4	3,4			0,8	0,8

1/ Cifras preliminares.

2/ Estimado a precios de 2007.

3/ En base a la estructura porcentual de similar periodo de 2019.

4/ Peso neto.

Fuente: DRAL y MINAGRI.

Elaboración: BCRP, Sucursal Iquitos. Departamento de Estudios Económicos.

- El sub-sector agrícola creció en 5,2 por ciento interanual en agosto, inducido por la mayor producción de yuca, maíz amarillo duro y arroz cáscara; todos explicados por las mayores áreas cosechadas y un clima verano, con ello, en el periodo enero-agosto, la producción agrícola acumuló un incremento de 1,7 por ciento interanual.
- El sub-sector pecuario se contrajo en 2,5 por ciento interanual en agosto, influyendo la menor producción de carne de aves, porcino, vacuno, huevos y leche; con ello, en el periodo enero-agosto, la producción pecuaria acumuló una disminución de 2,0 por ciento interanual.



- En el mes de inicio de la campaña 2020-2021, las áreas sembradas crecieron en 4,4 por ciento (1 093 hectáreas más) respecto a agosto de la campaña anterior, impulsadas por la ampliación de la frontera agrícola de arroz cáscara y yuca, aprovechando las restingas medias y bajas por el descenso de los ríos; a pesar de que ocurrieron lluvias con anomalías negativas y altas temperaturas por el clima verano.

Cuadro N° 3
LORETO: SUPERFICIE SEMBRADA 1/
(Hectáreas)

	Campaña Agrícola ^{2/}		Variación	
	2020/2019	2021/2020	Absoluta	Porcentual
CULTIVOS TRANSITORIOS	22 410	23 519	1 109	4,9
Arroz cáscara	5 314	6 007	693	13,0
Maíz amarillo	8 171	8 260	89	1,1
Maíz choclo	813	814	1	0,1
Yuca	5 768	5 931	163	2,8
Frijol grano seco	368	388	20	5,4
Frijo caupí	1 027	1 057	30	2,9
Otros	949	1 062	113	11,9
CULTIVOS PERMANENTES	2 519	2 503	- 16	-0,6
Palma aceitera	94	85	- 9	-9,6
Plátano	2 006	1 959	- 47	-2,3
Camu camu	0	0	-	-
Otros	419	459	40	9,5
Total	24 929	26 022	1 093	4,4

1/ Cifras preliminares.

2/ Agosto

Fuente: DRAL.

Elaboración: BCRP, Sucursal Iquitos. Departamento de Estudios Económicos

1.2. Sector pesca

- El VBP² del sector pesca registró una disminución de 2,2 por ciento interanual en agosto, explicada por el menor desembarque de pescado para consumo humano directo en estado fresco y seco salado, como resultado de la escasez de sardina y otras especies continentales; pero atenuada, en parte, por el comportamiento positivo de la pesca ornamental, impulsada por las mayores ventas de peces vistosos vivos al mercado externo.
- En el periodo enero-agosto, la producción pesquera avanzó en 0,3 por ciento, inducida por el mayor desembarque de pescado para consumo humano directo en estado fresco y seco salado, mientras la pesca ornamental observó un comportamiento negativo, relacionado con las menores ventas de peces ornamentales vivos al mercado nacional y externo.

² Valor bruto de la producción.



Cuadro N° 4
LORETO: PRODUCCIÓN PESQUERA 1/
(Toneladas y miles de unidades)

	Agosto			Enero - Agosto		Var. %
	2019	2020	Var. %	2019	2020	
Consumo Humano (toneladas)	943	916	-2,9	5 164	5 474	6,0
Fresco	854	818	-4,2	4 889	5 105	4,4
Llambina	3	9	200,0	208	173	-16,8
Ractacara	1	11	1 000,0	123	140	13,8
Boquichico	242	242	0,0	1 510	1 365	-9,6
Palometa	126	171	35,7	496	1 109	123,6
Sardina	36	32	-11,1	174	154	-11,5
Otras especies	446	353	-20,9	2 378	2 164	-9,0
Salpreso	36	31	-13,9	117	115	-1,7
Seco salado	53	67	26,4	158	254	60,8
Ornamentales (miles de unidades)	571	583	2,1	4 525	3 637	-19,6
Mercado interno	85	82	-3,5	521	330	-36,7
Mercado externo	486	501	3,1	3 994	3 307	-17,2
Stock remanente y/o mortandad	0	0	-	10	0	-100,0
SECTOR PESCA 2/			-2,2			0,3

1/ Cifras preliminares y proyecciones.

2/ Estimado a precios de 2007.

Fuente: DIREPRO.

Elaboración: BCRP, Sucursal Iquitos. Departamento de Estudios Económicos

1.3.Sector minería

- La producción de petróleo crudo fiscalizada cayó fuertemente en 91,2 por ciento interanual en agosto, debido al estado de fuerza mayor en que continúan los lotes 192; 8; y 67, cierre del oleoducto norperuano y la paralización de operaciones del lote 95 desde el 8 de agosto por los problemas sociales con las comunidades nativas; a pesar de que el precio internacional del petróleo crudo observó una recuperación lenta.

Cuadro N° 5
LORETO: PRODUCCIÓN DE PETRÓLEO CRUDO 1/
(Miles de barriles)

Hidrocarburos	Estructura Porcentual	Agosto				Enero - Agosto				
		2018 ^{2/}	2019	2020	Var. %	Contribución ^{3/}	2019	2020	Var. %	Contribución ^{3/}
Petróleo crudo	100,0	622	55	-91,2	-91,2	3 251	2 780	-14,5	-14,5	
SECTOR MINERÍA 2/	100,0			-91,2	-91,2			-14,5	-14,5	

^{1/} Cifras preliminares.

^{2/} Estimado a precios de 2007.

^{3/} En base a la estructura porcentual de similar periodo de 2019.

Fuente: Perúpetro S.A.

Elaboración: BCRP, Sucursal Iquitos. Departamento de Estudios Económicos.

- En el periodo enero-agosto, la producción fiscalizada de petróleo crudo acumuló una contracción de 14,5 por ciento interanual, explicada por el estado de fuerza mayor en que se encuentran los lotes 192, 8 y 67; con excepción de la mayor productividad del lote 95, cuya producción es 2,3 veces la registrada en similar periodo del año anterior.



Gráfico N° 1
LORETO: PRODUCCIÓN DE PETRÓLEO CRUDO
 (Var. % respecto a similar periodo del año anterior)

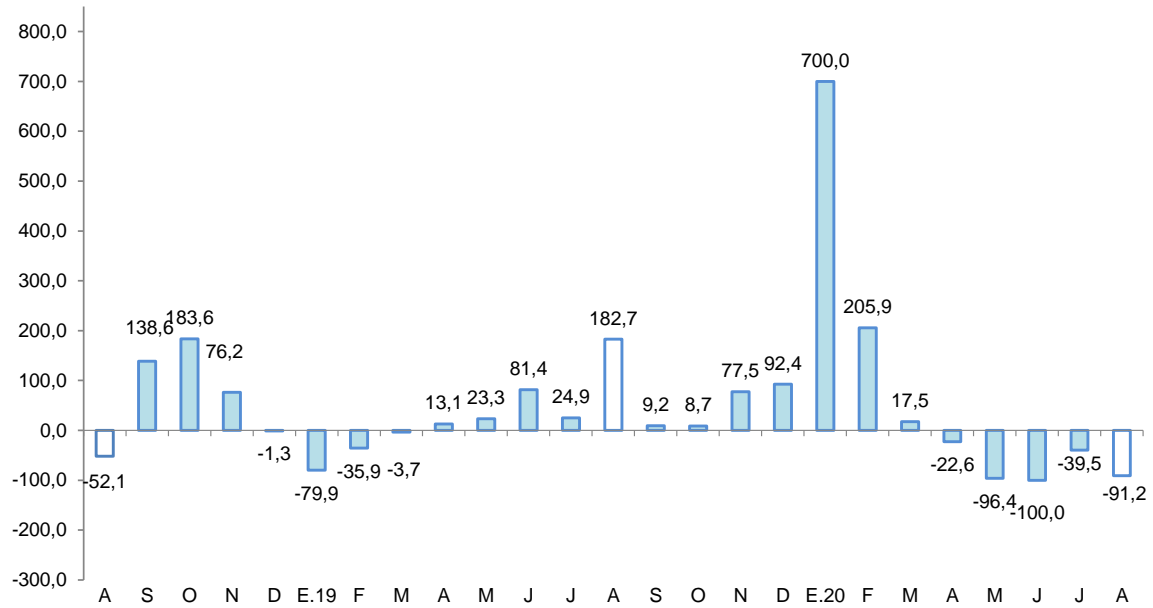

Fuente: Perúpetro S.A.
 Elaboración: BCRP, Sucursal Iquitos. Departamento de Estudios Económicos.

Gráfico N° 2
PRECIO INTERNACIONAL DEL PETRÓLEO-WTI
 (US\$ por barril)

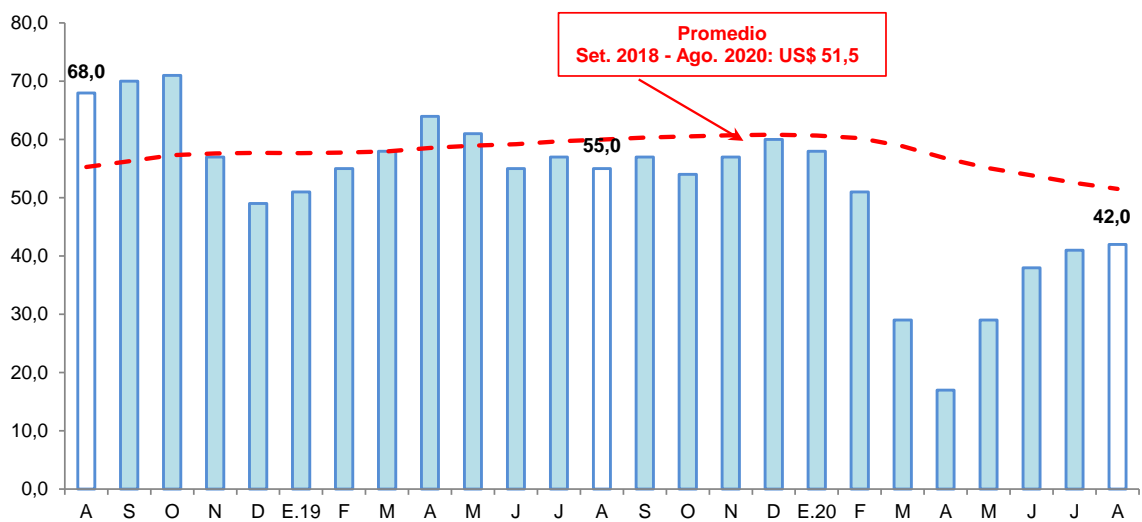

Fuente: Bloomberg.
 Elaboración: BCRP, Sucursal Iquitos. Departamento de Estudios Económicos.

2. Otros indicadores sectoriales

2.1 Sector manufactura

- La manufactura se recuperó en 16,2 por ciento interanual en agosto, impulsada por el desempeño positivo de la industria primaria, pero en el periodo enero-agosto cayó en 19,7 por ciento, explicada por el desempeño negativo de la industria primaria y no primaria.

- La industria primaria avanzó en 32,6 por ciento interanual en agosto, influyendo la mayor producción de refinados de petróleo crudo, por la disponibilidad de insumos importados para la fabricación de gasolinas; pero en el periodo enero-agosto acumuló una caída de 16,1 por ciento reflejo del fuerte desempeño negativo en los meses de abril y mayo.

Cuadro N° 6

LORETO: ÍNDICE DE VOLUMEN FÍSICO MANUFACTURERO 1/

(Var. % real respecto a similar periodo del año anterior)

Ramas de actividad	Estructura Porcentual 2017 ^{2/}	Agosto		Enero - Agosto	
		Var. %	Contribución ^{3/}	Var. %	Contribución ^{3/}
MANUFACTURA PRIMARIA	64,8	32,6	21,5	-16,1	-11,1
Refinación de petróleo	64,8	32,6	21,5	-16,1	-11,1
MANUFACTURA NO PRIMARIA	35,2	-15,4	-5,3	-27,9	-8,6
Conservas de palmito	0,1	-	-	-	-
Productos lácteos	0,0	-15,0	0,0	-32,7	0,0
Alimentos para animales	0,1	-	-	-	-
Productos de panadería	0,3	-27,6	-0,1	-37,0	-0,1
Bebidas malteadas	0,0	-	-	-	-
Bebidas gaseosas	7,1	15,2	0,9	5,9	0,4
Madera aserrada	8,2	-60,0	-5,7	-49,9	-3,3
Triplay	5,5	5,2	0,3	-41,6	-2,6
Periódicos	0,1	0,0	0,0	27,6	0,0
Impresión	0,1	-36,4	0,0	-57,0	0,0
Oxígeno industrial	0,1	-	-	-	-
Mallas metálicas	0,0	-100,0	0,0	-100,0	0,0
Motores para pozos	0,0	-	-	-	-
Bombas para pozos	0,1	0,0	0,0	0,0	0,0
Motocicletas y motokar	13,5	-5,4	-0,7	-25,0	-2,9
SECTOR MANUFACTURA	100,0	16,2	16,2	-19,7	-19,7

1/ Cifras preliminares.

2/ Estimado a precios de 2007.

3/ En base a la estructura porcentual de similar periodo de 2018.

Fuente: DIREPRO y Empresas.

Elaboración: BCRP, Sucursal Iquitos. Departamento de Estudios Económicos.

- La industria no primaria cayó en 15,4 por ciento interanual en agosto, influyendo la menor producción de madera aserrada, motocicletas y motokar, y productos de panadería, con ello, en el periodo enero-agosto acumuló una disminución de 27,9 por ciento.

Gráfico N° 3

LORETO: IVF MANUFACTURA NO PRIMARIA
(Var. % real respecto a similar periodo del año anterior)

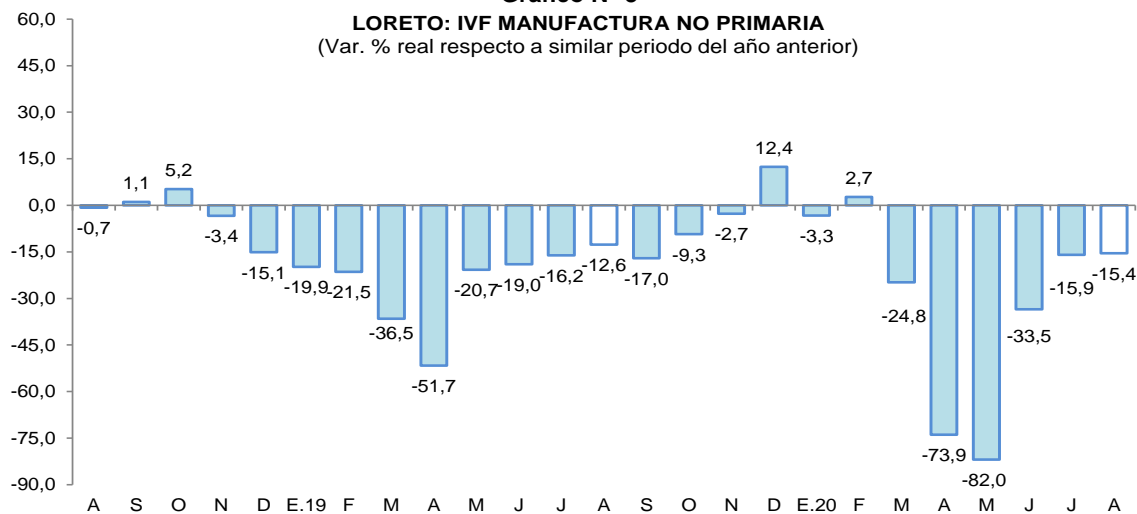

Fuente: DIREPRO y Empresas

Elaboración: BCRP, Sucursal Iquitos. Departamento de Estudios Económicos.



2.2 Arribos de turistas a los establecimientos de hospedaje

- Según MINCETUR, el número de arribos de turistas a los establecimientos de hospedaje se expandió en 22,5 por ciento interanual en diciembre. El turismo interno se incrementó en 26,7 por ciento por las festividades fiestas de fin de año; y el receptivo registró un crecimiento de 7,7 por ciento interanual.
- En el periodo enero-diciembre, el número de arribos de turistas a establecimientos de hospedaje acumuló un crecimiento de 7,6 por ciento interanual, impulsado por el mayor flujo de turistas nacionales y extranjeros. El turismo interno acumuló un crecimiento de 10,9 por ciento; y el receptivo se expandió en 0,8 por ciento interanual.

Gráfico N° 4
LORETO: ARRIBOS A ESTABLECIMIENTOS DE HOSPEDAJE
(Variación %)

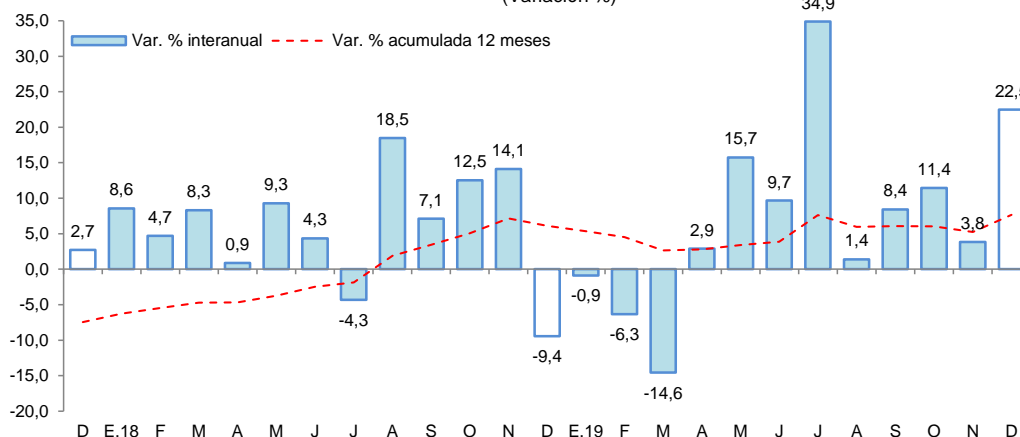

Fuente: MINCETUR.

II. ASPECTOS LABORALES

1. Empleo

- El empleo en empresas privadas formales de 10 y más trabajadores en Iquitos registró una disminución de 2,4 por ciento interanual en diciembre, explicada por el menor requerimiento de trabajadores en cuatro de las cinco ramas de actividad económica: primaria (-15,6 por ciento), manufactura (-6,7 por ciento), transporte y comunicaciones (-4,4 por ciento), y comercio (-2,6 por ciento).

Cuadro N° 7
IQUITOS: ÍNDICE MENSUAL DE EMPLEO EN EMPRESAS PRIVADAS FORMALES DE 10 A MÁS
TRABAJADORES, POR RAMA DE ACTIVIDAD^{1/}

(Octubre 2010=100)

Rama de Actividad	Diciembre			Enero - Diciembre		
	2018	2019	Var. %	2018	2019	Var. %
Primaria ^{2/}	39,2	33,1	-15,6	35,5	33,8	-4,6
Manufactura	68,3	63,7	-6,7	70,1	62,6	-10,6
Comercio	108,5	105,7	-2,6	109,4	107,2	-2,0
Transporte y Comunicaciones	78,2	74,7	-4,4	77,6	75,1	-3,1
Servicios ^{3/}	97,7	102,0	4,4	94,9	96,4	1,6
Total	80,3	78,4	-2,4	79,3	77,1	-2,8

Nota: La información corresponde al primer día de cada mes.

^{1/} Cifras preliminares.

^{2/} Conformada por las subramas agricultura, pesca e hidrocarburos.

^{3/} Conformada por las subramas servicios prestados a empresas, restaurantes y hoteles, establecimientos financieros, enseñanza, servicios sociales y comunales; y electricidad, gas y agua.

Fuente: MTPE – Encuesta Nacional de Variación Mensual del Empleo (ENVME).



- En el periodo enero-diciembre, el empleo en empresas privadas formales registró un nivel promedio menor en 2,8 por ciento frente a similar periodo del año 2018. Se registran menores requerimientos de trabajadores en cuatro de las cinco ramas de actividad económica, en particular manufactura (-10,6 por ciento).

Gráfico N° 5

CIUDAD DE IQUITOS: EMPLEO FORMAL URBANO EN EMPRESAS DE 10 A MÁS
TRABAJADORES (Año base octubre 2010=100)
(Var. % respecto a similar periodo del año anterior)



Fuente: MTPE – Encuesta Nacional de Variación Mensual del Empleo (ENVME).

III. SECTOR EXTERNO

1. Exportaciones

- Las exportaciones totalizaron US\$ 1,6 millones en agosto, superiores en 6,7 por ciento respecto a similar mes del año anterior, impulsadas por los mayores volúmenes exportados de derivados de petróleo crudo a Colombia y Chile por las aduanas de Iquitos y aérea del Callao, respectivamente.
- En el periodo enero-agosto, las exportaciones fueron de 2,1 veces las registradas en similar periodo del año anterior, como resultado de una importante venta de petróleo crudo realizada en el mes de marzo a Chile.

Cuadro N° 8

LORETO: EXPORTACIONES POR GRUPO DE PRODUCTOS^{1/}

(Valor FOB en millones de US\$)

TIPO	Estructura % ^{3/}	Agosto			Enero-Agosto		
		2019	2019	2020	Var. %	2019	2020
PRODUCTOS TRADICIONALES	89,8	0,4	0,9	125,0	4,2	21,1	402,4
Petróleo crudo y derivados	89,8	0,4	0,9	125,0	4,2	21,1	402,4
PRODUCTOS NO TRADICIONALES	10,2	1,1	0,7	-36,4	8,9	6,2	-30,3
Agropecuarios	1,2	0,2	0,1	-50,0	2,4	1,8	-25,0
Pesqueros	2,5	0,2	0,2	0,0	2,0	1,2	-40,0
Maderas y sus manufacturas	4,0	0,7	0,3	-57,1	3,7	2,8	-24,3
Resto	2,5	0,0	0,0	-	0,7	0,4	-42,9
OTRAS EXPORTACIONES 2/	0,0	0,0	0,0	-	0,1	0,0	-100,0
TOTAL EXPORTACIONES	100,0	1,5	1,6	6,7	13,1	27,3	108,4

1/ Cifras preliminares.

2/ Incluye reparación de bienes de capital, equipo petrolero y partes para helicópteros.

3/ En base a la estructura de similar periodo de 2019.

Fuente: SUNAT

Elaboración: BCRP, Sucursal Iquitos. Departamento de Estudios Económicos.



- Las exportaciones de productos tradicionales crecieron en 125,0 por ciento interanual en agosto, inducidas por los mayores volúmenes exportados de derivados de petróleo crudo a Colombia y Chile; con ello, en el periodo enero-agosto acumularon un nivel que fue 5,0 veces el registrado en similar periodo del año anterior, por una importante venta de petróleo crudo registrada en marzo de 2020 a Chile.
- Las exportaciones de productos no tradicionales disminuyeron en 36,4 interanual en agosto, debido a las menores ventas de maderas y sus manufacturas por la aduana marítima del Callao, y de productos agropecuarios como cacao en grano; con ello, en el periodo enero-agosto, las exportaciones no tradicionales acumularon una caída de 30,3 por ciento interanual, influyendo las menores ventas de productos pesqueros (peces ornamentales vivos), agropecuarios (animales vivos) y, maderas y sus manufacturas.

2. Importaciones

- Las importaciones por la aduana de Iquitos fueron de US\$ 7,6 millones en agosto, cifra que fue 9,5 veces la registrada en similar mes del año anterior, debido a las compras de bienes de consumo por US\$ 1,3 millones de Brasil, entre ellos alimentos como 3 800 toneladas de azúcar; y también materias primas por US\$ 6,3 millones, básicamente combustibles, como 124 503 barriles de nafta craqueada de Virgenes, Islas (Británicas), para la elaboración de gasolinas; pero en el periodo enero-agosto, las importaciones acumularon una caída de 48,5 por ciento, explicada por las menores compras de bienes de capital para la industria.

IV. CRÉDITO Y DEPÓSITOS

1. Crédito

- El saldo de créditos en Loreto a agosto ascendió a S/ 2 895 millones, lo que significó un crecimiento interanual de 23,2 por ciento, por el Programa Reactiva Perú, principalmente.

Cuadro N° 9
LORETO: CRÉDITO (NOMINAL SBS) - AGOSTO 2020

En millones de soles

	Estructura % Ago-20	Agosto		Var.% Nominal
		2019	2020	Ago-20 / Ago-19
Banco de la Nación	11,8	349	340	-2,4
Agrobanco	0,6	23	17	-27,1
Banca Múltiple	70,8	1 523	2 051	34,7
Instituciones No Bancarias	16,8	454	487	7,2
Financieras	5,1	122	146	20,3
Cajas Municipales	11,4	320	330	3,1
Cajas Rurales	0,0	0	0	-
Edpymes	0,4	13	11	-17,4
Arrendamiento Financiero	0,0	0	0	-
TOTAL	100,0	2 350	2 895	23,2
Empresas	57,7	1 111	1 671	50,4
Personas	42,3	1 238	1 224	-1,2
Consumo	35,8	1 043	1 037	-0,6
Hipotecario	6,5	195	187	-4,0
MN	96,5	2 258	2 793	23,7
ME	3,5	92	102	10,8
ME (Mill. US\$)		27	29	6,2

Fuente: SBS y AFP

Elaboración: BCRP, Sucursal Iquitos. Departamento de Estudios Económicos.



- El saldo de crédito en la banca múltiple representó el 70,8 por ciento del total y se expandió en 34,7 por ciento interanual; mientras que, el saldo de las instituciones no bancarias, que canalizaron el 16,8 por ciento, se expandió en 7,2 por ciento interanual y fue resultado de los mayores créditos otorgados por financieras (20,3 por ciento) y cajas municipales (3,1 por ciento); mientras que, las edpymes (-17,4 por ciento) tuvieron variaciones negativas.
- Según tipo de crédito, destaca el crecimiento del segmento empresas (50,4 por ciento); mientras que, en el segmento personas, los créditos hipotecarios se redujeron en 4,0 por ciento y los del tipo consumo cayeron en 0,6 por ciento.

Gráfico N° 6
LORETO: EVOLUCIÓN DEL CRÉDITO
(Var. % respecto a similar mes del año anterior)

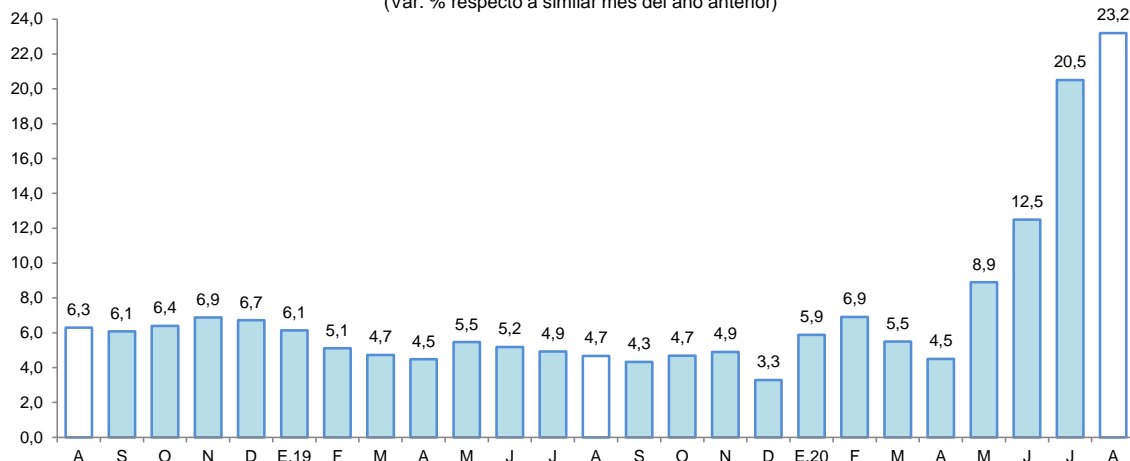

Fuente: SBS y AFP.

- La ratio crédito/depositos pasó de 1,73 en agosto de 2019 a 1,39 en agosto de 2020, es decir, cayó en 0,34 puntos porcentuales. Esta ratio es mayor que la unidad, por lo tanto, indica que Loreto es un departamento demandante neto de crédito.
- Por tipo de moneda, el saldo en moneda nacional aumentó en 23,7 por ciento interanual, representando el 96,5 por ciento del total; asimismo, en moneda extranjera se incrementó en 10,8 por ciento. Por lo tanto, la participación relativa del crédito en moneda nacional se incrementó en 0,4 puntos porcentuales con respecto a agosto de 2019, en detrimento de la participación de los créditos otorgados en moneda extranjera.

Gráfico N° 7
LORETO: EVOLUCIÓN DEL CRÉDITO POR TIPO DE MONEDA
(Var. % respecto a similar mes del año anterior)

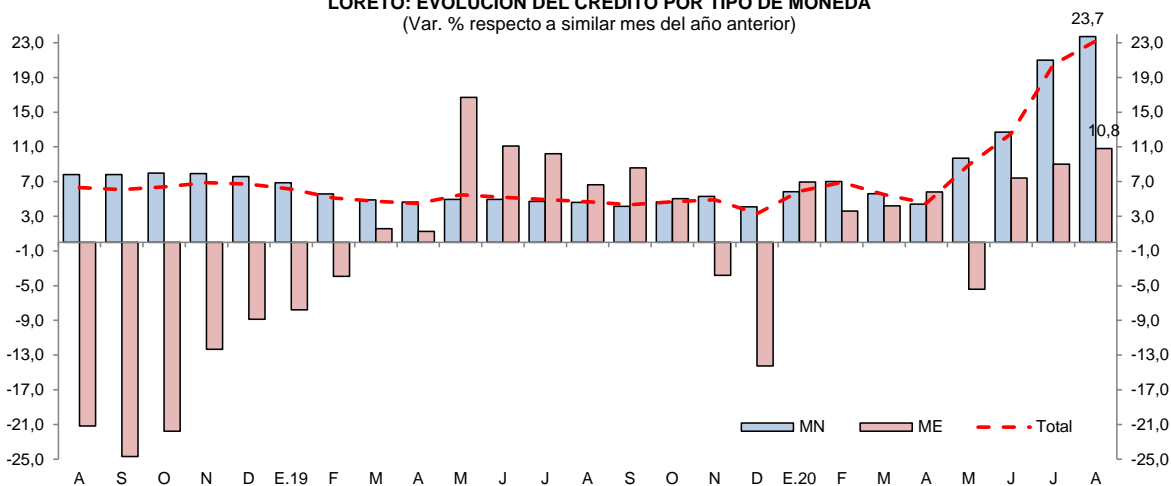

Fuente: SBS y AFP.



- La tasa de morosidad en julio de 2020 fue de 6,8 por ciento, menor en 2,1 puntos porcentuales a la registrada en similar mes del año anterior. La morosidad en las cajas municipales (7,1 por ciento) fue menor a la de julio 2019 en 0,8 puntos porcentuales y; en la banca múltiple (6,7 por ciento) se redujo en 2,7 puntos porcentuales.

Gráfico N° 8

LORETO: TASA DE MOROSIDAD ^{1/}
(Porcentaje)

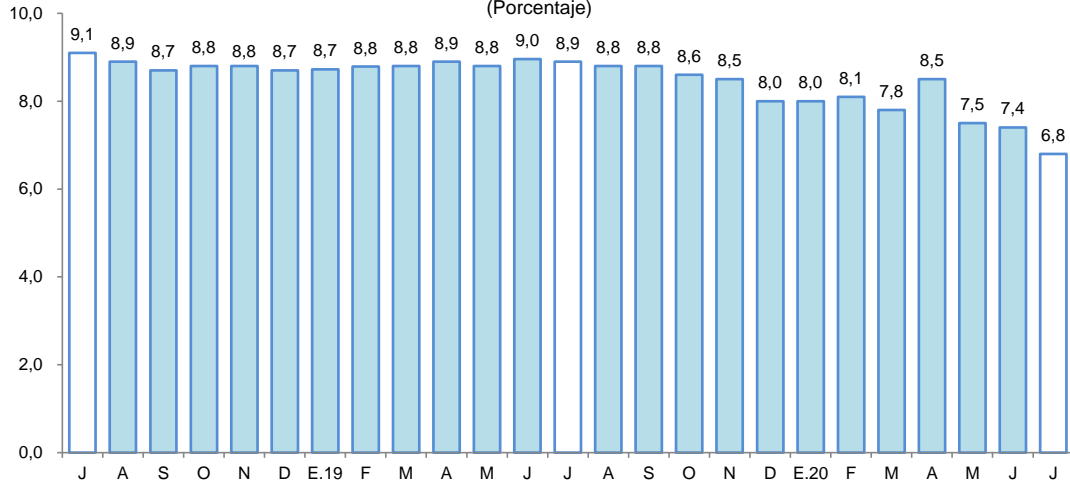

1/ preliminar, calculado en base a: (créditos vencidos + créditos en cobranza judicial) / colocaciones brutas.
Fuente: SBS y AFP.

2. Depósitos

- En agosto, los depósitos en las instituciones del sistema financiero (S/ 2 086 millones) aumentaron en 53,9 por ciento interanual. Según tipo de depósito, las captaciones a la vista (41,9 por ciento del total) crecieron en 180,3 por ciento y de ahorro (39,8 por ciento del total) lo hicieron en 31,9 por ciento; mientras que, los depósitos a plazo (18,2 por ciento del total) se redujeron en 7,9 por ciento interanual.

Cuadro N° 10

LORETO: DEPÓSITO (NOMINAL SBS) - AGOSTO 2020

En millones de soles

	Estructura % Ago-20	Agosto		Var.% Nominal Ago-20 / Ago-19
		2019	2020	
Banco de la Nación	15,5	177	323	82,8
Banca Múltiple	72,0	923	1 502	62,8
Instituciones No Bancarias	12,5	256	261	2,2
Financieras	0,4	8	8	7,0
Cajas Municipales	12,1	248	253	2,0
Cajas Rurales	0,0	0	0	-
TOTAL	100,0	1 355	2 086	53,9
Vista	41,9	312	875	180,3
Ahorro	39,8	630	831	31,9
A plazo	18,2	413	381	-7,9
MN	87,4	1 120	1 823	62,8
ME	12,6	235	263	11,9
ME (Mill. US\$)		69	74	7,2

Fuente: SBS y AFP

Elaboración: BCRP, Sucursal Iquitos. Departamento de Estudios Económicos.

- Por tipo de institución financiera, los depósitos en la banca múltiple, cuya participación en los depósitos totales asciende a 72,0 por ciento, aumentaron en 62,8 por ciento interanual; en las instituciones no bancarias, que representan el 12,5 por ciento del total, crecieron en 2,2 por ciento, impulsados por las mayores captaciones de las empresas financieras (7,0 por ciento) y cajas municipales (2,0 por ciento); y el Banco de la Nación (15,5 por ciento del total) que registró un crecimiento de 82,8 por ciento interanual.

Gráfico N° 9

LORETO: EVOLUCIÓN DE LOS DEPÓSITOS
(Var. % respecto a similar mes del año anterior)

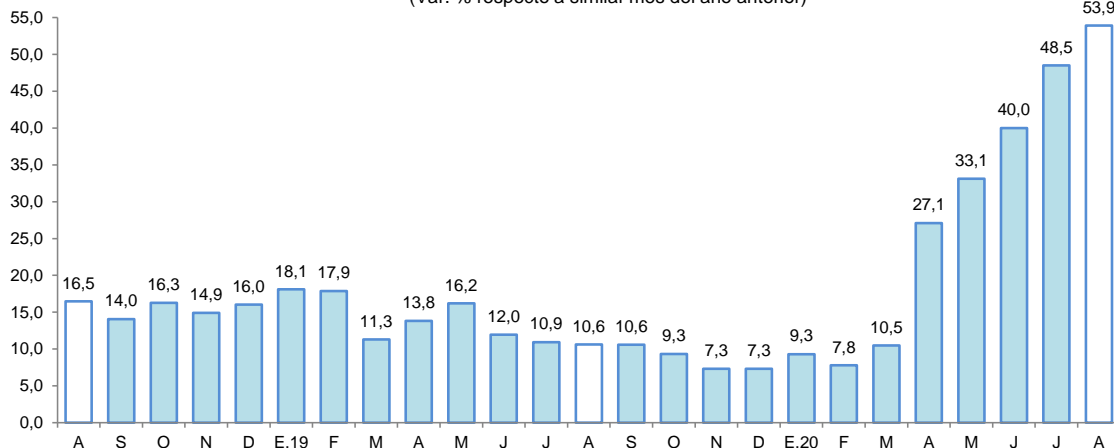

Fuente: SBS y AFP.

- Por tipo de moneda, los depósitos en soles representaron el 87,4 por ciento del total y aumentaron en 62,8 por ciento interanual; asimismo, las captaciones en moneda extranjera, con una importancia relativa de 12,6 por ciento, aumentaron en 11,9 por ciento interanual.
- La tasa de dolarización fue de 12,6 por ciento, es decir, menor en 4,7 puntos porcentuales a la tasa registrada en agosto de 2019. La mayor liquidez en moneda nacional se debe a los mayores depósitos a la vista y de ahorro; asimismo, en moneda extranjera se debe a los mayores depósitos a la vista y de ahorro.

Gráfico N° 10

LORETO: EVOLUCIÓN DE LOS DEPÓSITOS POR TIPO DE MONEDA
(Var. % respecto a similar mes del año anterior)

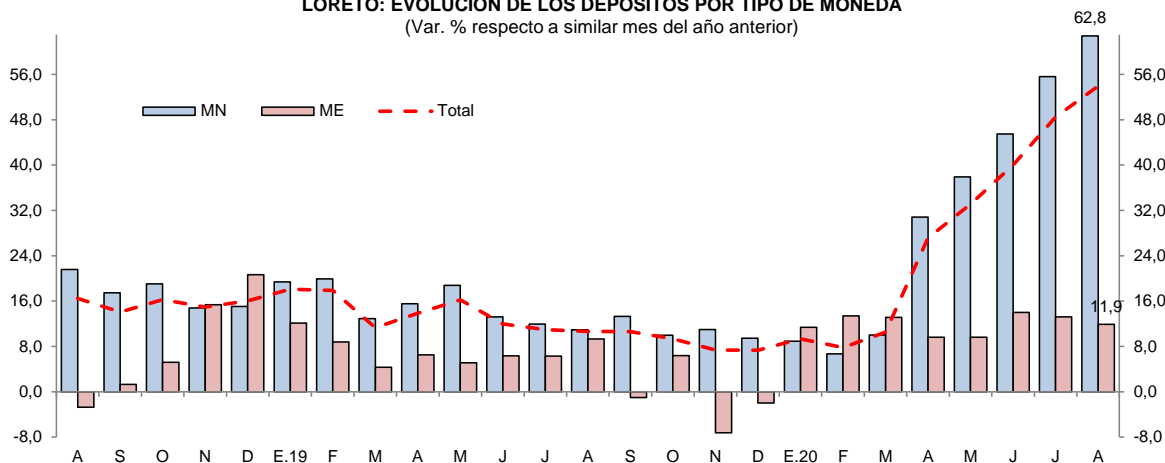

Fuente: SBS y AFP.



V. EJECUCIÓN DEL PRESUPUESTO DE GASTOS DEL GOBIERNO GENERAL

1. Gasto corriente no financiero

- El gasto corriente no financiero creció en 42,3 por ciento interanual en agosto, por los mayores gastos de los tres niveles de gobierno, así, el Gobierno Nacional los incrementó en 80,3 por ciento, explicado por el importante monto de otros gastos corrientes, como subvenciones a otras personas naturales y transferencias corrientes; y mayores donaciones y transferencias a otras unidades del gobierno regional; los Gobiernos Locales los aumentaron en 27,4 por ciento, impulsados por la compra de bienes y servicios, destacando la contratación de servicios profesionales y técnicos, alquiler de inmuebles y contrato administrativo de servicios; y las compras de otros bienes; y el Gobierno Regional los expandieron en 19,1 por ciento, debido a las mayores remuneraciones del personal del Magisterio, personal de Salud y personal administrativo; y las mayores compras de bienes y servicios, en bienes destacaron los suministros médicos, y en contratación de servicios sobresalió el mayor monto de los servicios profesionales y técnicos.
- En el periodo enero-agosto, el gasto corriente no financiero registró un crecimiento de 13,2 por ciento interanual, impulsado por los mayores gastos de los tres niveles de gobierno, en particular, Gobierno Nacional, el cual ostentó una expansión acumulada de 26,9 por ciento.

Cuadro N° 11
LORETO: GASTO CORRIENTE NO FINANCIERO^{1/}
(Millones de soles)

	Agosto			Enero - Agosto		
	2019	2020	Var. % real	2019	2020	Var. % real
Gobierno nacional	88,2	163,2	80,3	689,9	893,3	26,9
Gobierno regional	122,1	146,6	19,1	975,8	1.040,7	5,2
Gobiernos locales	32,9	41,9	27,4	251,9	271,1	7,3
Total	243,2	351,7	42,3	1 917,6	2 205,2	13,2

1/ Información actualizada al 30 de setiembre de 2020.

Fuente: MEF.

Elaboración: BCRP. Sucursal Iquitos.

2. Inversión pública

- La inversión pública disminuyó en 34,7 por ciento interanual en agosto, inducida por la menor ejecución de obras de los tres niveles gobierno, tasa menor a la registrada en los anteriores meses, por el reinicio de algunos proyectos desde julio por el levantamiento de la cuarentena; así, el Gobierno Regional la contrajo en 40,4 por ciento, explicada por el menor devengado en mejoramiento de colegios y caminos vecinales; los Gobiernos Locales la disminuyeron en 33,4 por ciento, por el menor avance de la carretera Yurimaguas-Munichis y vías urbanas; y el Gobierno Nacional la contrajo en 31,0 por ciento, por el nulo devengado de la carretera Bellavista-Mazan-Salvador-El Estrecho, tramo I: Puente Nanay y Viaductos, a pesar de su reinicio en agosto de 2020.
- En el periodo enero-agosto, la inversión pública cayó en 39,1 por ciento interanual, inducida por la menor ejecución de obras de los tres niveles gobierno, en particular los Gobiernos Locales y Gobierno Nacional, con caídas de 46,1 por ciento y 38,7 por ciento, cada caso.
- En el periodo enero-agosto, la inversión ejecutada representó el 24,5 por ciento del presupuesto institucional modificado; el Gobierno Nacional avanzó el 33,6 por ciento, los Gobiernos Locales el 21,4 por ciento; y el Gobierno Regional el 21,3 por ciento.



Cuadro N° 12
LORETO: INVERSIÓN PÚBLICA^{1/2}
(Millones de soles)

	Agosto			Enero - Agosto		
	2019	2020	Var. % real	2019	2020	Var. % real
Gobierno nacional	29,8	20,9	-31,0	193,5	120,6	-38,7
Gobierno regional	26,8	16,3	-40,4	191,3	129,7	-33,2
Gobiernos locales	30,2	20,5	-33,4	173,0	94,7	-46,1
Total	86,8	57,6	-34,7	557,8	345,0	-39,1

1/ Información actualizada al 30 de setiembre de 2020.

2/ Comprende la adquisición de activos no financieros.

Fuente: MEF.

Elaboración: BCRP. Sucursal Iquitos.

Gráfico N° 11
LORETO: INVERSIÓN PÚBLICA
(Var. % real respecto a similar periodo del año anterior)

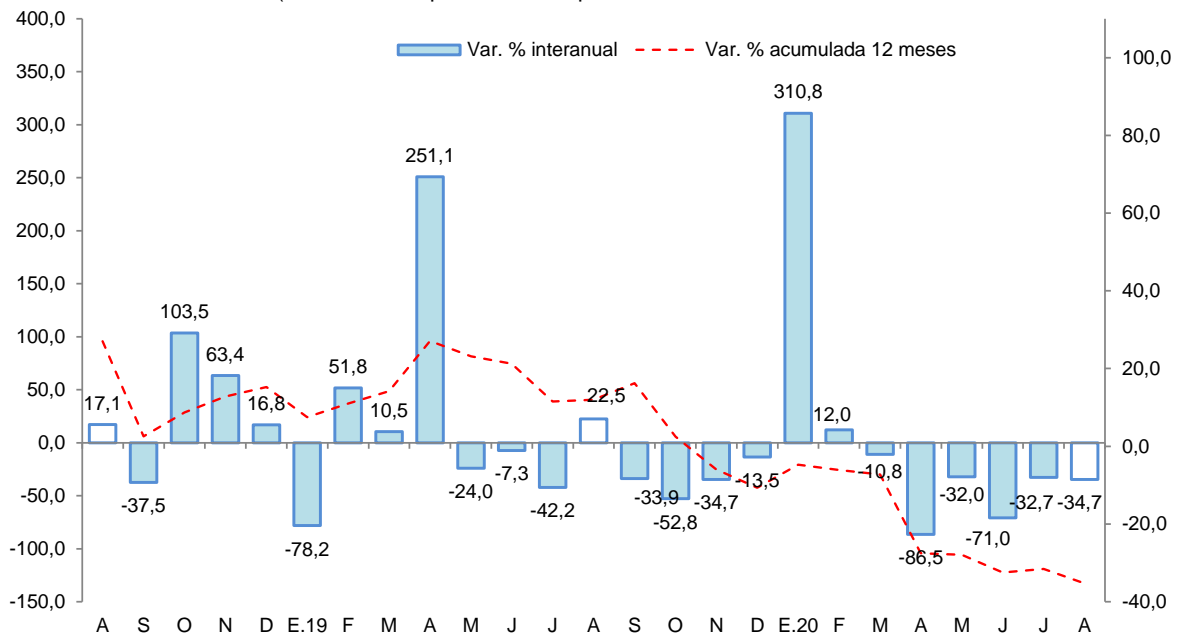

Fuente: MEF.

Elaboración: BCRP. Sucursal Iquitos.

Los proyectos con mayor monto devengado, por nivel de gobierno, son los siguientes:

- El **Gobierno Nacional** destinó S/ 9,4 millones en concesiones portuarias para el mejoramiento de la infraestructura portuaria del nuevo puerto de Yurimaguas.
- El **Gobierno Regional** desembolsó S/ 4,1 millones en mejoramiento de infraestructura de colegios de localidad de Juancito y Panguana y el Instituto Superior Monseñor Elías Olazar de Yurimaguas, en el distrito de Fernando Lores; y S/ 2,2 millones en la adquisición de ambulancia urbana y fluvial, y equipo de laboratorio para el hospital regional de Loreto; y S/ 1,2 millones en mejoramiento de vías urbanas en la localidad de Mazan.
- Los **Gobiernos Locales** invirtieron S/ 5,1 millones en la construcción de la carretera Yurimaguas-Munichis, en el distrito de Yurimaguas; S/ 2,4 millones en el servicio de limpieza de Iquitos; y S/ 1,5 millones en la construcción del mercado modelo 3 de octubre en Iquitos.



ANEXOS



BANCO CENTRAL DE RESERVA DEL PERÚ – SUCURSAL IQUITOS

Anexo Nº 01

LORETO: PRODUCCIÓN AGROPECUARIA ^{1/}
(T.M.)

	2019						2020								
	Ago.	Set.	Oct.	Nov.	Dic.	Ene.-Dic.	Ene.	Feb.	Mar.	Abr.	May.	Jun.	Jul.	Ago.	
Total agrícola	110 299	146 038	170 877	171 057	177 677	1 527 168	137 293	126 747	111 756	97 946	90 514	93 005	104 593	115 125	Total agrícola
Arroz cáscara	6 847	18 306	24 951	13 820	17 522	103 958	8 277	4 659	3 145	1 445	701	792	3 563	7 170	Arroz cáscara
Frijol grano seco	1 188	1 998	1 145	432	32	4 795	0	0	0	0	0	0	0	1 205	Frijol grano seco
Frijol caupí	83	1 874	3 095	1 063	100	6 215	0	0	0	0	0	0	0	93	Frijol caupí
Plátano	22 904	23 611	24 855	25 305	24 391	278 415	24 251	24 643	22 177	21 455	21 615	22 948	22 695	22 312	Plátano
Yuca	31 086	36 252	43 008	50 923	53 107	432 666	39 618	37 705	33 343	28 308	25 563	30 054	34 482	34 786	Yuca
Maíz choclo	971	2 318	3 300	1 587	941	15 306	1 780	1 226	632	283	242	178	178	983	Maíz choclo
Limón	889	879	508	568	708	11 125	1 122	1 119	1 158	1 134	1 101	1 027	953	905	Limón
Naranja	224	279	207	425	467	3 538	304	329	331	244	231	266	245	248	Naranja
Papaya	1 242	1 360	1 303	1 316	1 738	15 810	1 313	1 312	1 344	1 191	1 225	1 323	1 331	1 387	Papaya
Tomate	48	290	597	224	120	1 447	34	31	21	18	23	18	23	60	Tomate
Piña	1 065	1 890	2 067	5 087	3 959	20 053	2 245	1 286	892	456	353	341	432	1 070	Piña
Cacao	59	83	114	152	270	900	72	61	70	27	18	5	17	69	Cacao
Caña de azúcar	13 622	14 484	11 045	13 715	14 534	166 037	16 329	15 847	13 874	12 110	12 699	13 355	14 385	13 692	Caña de azúcar
Maíz amarillo duro	6 664	12 750	18 160	22 233	24 099	108 510	10 232	4 977	1 915	949	305	414	3 537	7 215	Maíz amarillo duro
Palma aceitera	9 314	9 276	9 726	9 594	9 911	113 800	10 220	8 558	8 775	10 182	10 415	8 695	9 181	9 329	Palma aceitera
Camu camu	0	499	963	1 442	1 747	12 064	1 626	2 294	2 373	1 007	182	0	0	0	Camu camu
Otros agrícolas															Otros agrícolas
Cocona	331	340	302	400	503	4 623	408	462	427	372	330	368	396	356	Cocona
Pepino	96	179	284	180	126	1 419	96	88	97	78	55	63	69	102	Pepino
Pijuayo Palmito	121	141	165	163	160	1 421	103	100	77	86	91	100	121	123	Pijuayo Palmito
Sacha inchi	26	27	14	32	139	415	28	34	26	23	23	24	22	26	Sacha inchi
Sandía	626	3 348	7 033	2 921	148	14 076	0	0	0	0	0	0	0	748	Sandía
Toronja	233	216	153	202	248	3 484	341	363	354	351	329	355	327	233	Toronja
Zapallo	82	311	1 075	486	150	2 393	64	51	37	37	32	13	50	127	Zapallo
Resto agrícola	12 578	15 327	16 807	18 787	22 558	204 699	18 830	21 602	20 688	18 190	14 981	12 666	12 586	12 886	Resto agrícola
TOTAL PECUARIO ^{2/}	3 284	3 295	3 310	3 214	4 245	38 307	3 062	2 795	2 919	2 810	2 845	3 017	3 070	3 196	TOTAL PECUARIO ^{2/}
Carne de ave	2 378	2 387	2 390	2 317	3 215	26 874	2 011	1 806	1 959	1 954	1 946	2 041	2 169	2 352	Carne de ave
Carne de porcino	183	188	184	188	258	2 719	296	251	236	189	202	304	252	168	Carne de porcino
Carne de vacuno	138	136	138	133	151	1 632	136	133	128	117	127	123	109	113	Carne de vacuno
Carne de ovino	2	2	2	2	4	26	2	2	2	2	2	2	2	2	Carne de ovino
Carne de búfalo	11	11	12	13	13	140	10	10	8	7	6	9	8	6	Carne de búfalo
Leche	154	153	148	145	151	1 766	142	139	136	121	131	138	138	145	Leche
Huevos	418	418	436	416	453	5 150	465	454	450	420	431	400	392	410	Huevos

1/ Cifras preliminares.

2/ Peso neto.

Fuente: Dirección Regional del MINAGRI de Loreto.

Elaboración: BCRP - Sucursal Iquitos.



Anexo Nº 02

LORETO: PRODUCCIÓN PESQUERA
(T.M.)

	2019					Ene.-Dic.	2020								
	Ago.	Set.	Oct.	Nov.	Dic.		Ene.	Feb.	Mar.	Abr.	May.	Jun.	Jul.	Ago.	
Desembarque total ^{1/}	943	618	1 188	886	777	8 633	803	609	679	515	587	608	757	916	Desembarque total ^{1/}
Fresco	854	557	1 042	821	727	8 036	765	562	601	500	560	584	715	818	Fresco
Salpreso	36	13	44	19	11	204	9	16	11	9	10	11	18	31	Salpreso
Seco-salado	53	48	102	46	39	393	29	31	67	6	17	13	24	67	Seco-salado
Desembarque total ^{2/}	943	618	1 188	886	777	8 633	803	609	679	515	587	608	757	916	Desembarque total ^{2/}
Boquichico	256	216	287	205	140	2 432	166	128	130	210	165	177	253	253	Boquichico
Carachama	11	19	24	16	18	161	20	9	6	6	7	9	14	18	Carachama
Corvina	27	13	20	11	4	127	3	5	6	7	5	9	11	20	Corvina
Chambira	10	17	23	9	10	115	10	3	9	7	5	8	9	17	Chambira
Fasaco	19	14	21	16	14	180	21	8	12	13	10	15	17	18	Fasaco
Gamitana	5	3	3	4	2	39	3	7	2	2	2	4	4	4	Gamitana
Lisa	98	37	30	4	5	395	4	6	6	30	30	26	67	55	Lisa
Llambina	4	2	23	44	66	398	68	16	17	15	20	29	6	10	Llambina
Maparate	21	13	47	43	39	298	34	16	21	18	15	13	17	27	Maparate
Palometa	140	58	319	119	183	1 158	185	272	276	20	75	64	64	172	Palometa
Paco	22	28	27	11	14	179	24	2	6	5	20	18	20	26	Paco
Paiche	22	16	5	3	4	75	0	4	49	7	3	6	15	14	Paiche
Ractacara	2	2	29	43	67	269	65	12	18	8	13	10	4	11	Ractacara
Sabalo	57	6	12	6	13	221	11	10	5	15	25	26	31	25	Sabalo
Sardina	38	24	34	14	20	269	20	15	14	10	13	19	33	32	Sardina
Tucunaré	6	7	13	6	4	75	3	13	4	5	5	4	7	9	Tucunaré
Yaraqui	0	0	2	9	2	62	6	2	0	15	14	12	1	1	Yaraqui
Yulilla	2	6	7	12	22	104	32	7	11	5	5	6	4	5	Yulilla
Doncella	46	23	23	17	11	250	11	8	5	15	30	19	32	31	Doncella
Dorado	1	1	2	1	1	8	1	0	0	0	0	0	1	1	Dorado
Zúngaro	37	17	15	12	12	219	10	6	10	10	24	27	23	22	Zúngaro
Otras	119	96	222	281	126	1599	106	60	72	92	101	107	124	145	Otras
Peces ornamentales ^{3/}	571	583	562	758	433	6 861	532	773	342	57	223	513	614	583	Peces ornamentales ^{3/}
Mercado interno	85	78	45	13	21	678	38	109	33	0	0	0	68	82	Mercado interno
Mercado externo	486	505	517	743	412	6 171	494	664	309	57	223	513	546	501	Mercado externo
Stock reman. y/o mort.	0	0	0	2	0	12	0	0	0	0	0	0	0	0	Stock reman. y/o mort.

1/ Por estado de conservación.

2/ Por tipo de especie.

3/ Miles de unidades.

Fuente: Dirección Regional de la Producción de Loreto.

Elaboración: BCRP - Sucursal Iquitos.



Anexo Nº 03

LORETO: PRODUCCIÓN DE MADERA ROLLIZA ^{1/}
(m³)

	2019						2020								Especies de madera
	Ago.	Set.	Oct.	Nov.	Dic.	Ene.-Dic.	Ene.	Feb.	Mar.	Abr.	May.	Jun.	Jul.	Ago.	
Especies de madera															Especies de madera
Ana caspi	n.d.	n.d.	n.d.	n.d.	n.d.	n.d.	398	296	718	0	0	150	469	106	Ana caspi
Andiroba	n.d.	n.d.	n.d.	n.d.	n.d.	n.d.	0	0	0	0	0	0	0	0	Andiroba
Azúcar huayo	n.d.	n.d.	n.d.	n.d.	n.d.	n.d.	57	68	0	0	0	0	45	134	Azúcar huayo
Caoba	n.d.	n.d.	n.d.	n.d.	n.d.	n.d.	0	0	0	0	0	0	0	0	Caoba
Capinuri	n.d.	n.d.	n.d.	n.d.	n.d.	n.d.	816	680	528	0	0	1 402	3 812	1 257	Capinuri
Capirona	n.d.	n.d.	n.d.	n.d.	n.d.	n.d.	2 916	4 733	1 360	0	0	1 637	1 405	1 060	Capirona
Catahua	n.d.	n.d.	n.d.	n.d.	n.d.	n.d.	1 619	2 295	0	0	0	2 091	1 480	1 753	Catahua
Cedro	n.d.	n.d.	n.d.	n.d.	n.d.	n.d.	17	0	0	0	0	0	0	12	Cedro
Chingonga	n.d.	n.d.	n.d.	n.d.	n.d.	n.d.	25	0	0	0	0	0	0	0	Chingonga
Copaiba	n.d.	n.d.	n.d.	n.d.	n.d.	n.d.	880	1 666	108	0	0	2 952	982	1 650	Copaiba
Cumala	n.d.	n.d.	n.d.	n.d.	n.d.	n.d.	255	1 662	4	0	0	2 160	83	819	Cumala
Estoraque	n.d.	n.d.	n.d.	n.d.	n.d.	n.d.	389	31	166	0	229	134	250	656	Estoraque
Huayuro	n.d.	n.d.	n.d.	n.d.	n.d.	n.d.	421	42	477	0	0	500	1 708	1 430	Huayuro
Lagarto caspi	n.d.	n.d.	n.d.	n.d.	n.d.	n.d.	0	0	4	0	0	0	4	9	Lagarto caspi
Loro micuna	n.d.	n.d.	n.d.	n.d.	n.d.	n.d.	0	0	0	0	0	0	0	233	Loro micuna
Lupuna	n.d.	n.d.	n.d.	n.d.	n.d.	n.d.	804	390	143	0	0	16	671	204	Lupuna
Mari mari	n.d.	n.d.	n.d.	n.d.	n.d.	n.d.	0	0	0	0	0	0	0	5	Mari mari
Marupa	n.d.	n.d.	n.d.	n.d.	n.d.	n.d.	0	167	0	0	0	31	116	269	Marupa
Moena	n.d.	n.d.	n.d.	n.d.	n.d.	n.d.	149	8	164	0	0	0	27	109	Moena
Pali sangre	n.d.	n.d.	n.d.	n.d.	n.d.	n.d.	8	15	0	0	0	0	63	17	Pali sangre
Papelillo	n.d.	n.d.	n.d.	n.d.	n.d.	n.d.	0	0	50	0	0	0	0	0	Papelillo
Pashaco	n.d.	n.d.	n.d.	n.d.	n.d.	n.d.	89	137	134	0	0	225	540	477	Pashaco
Quinilla	n.d.	n.d.	n.d.	n.d.	n.d.	n.d.	945	1 126	198	0	0	123	745	310	Quinilla
Tornillo	n.d.	n.d.	n.d.	n.d.	n.d.	n.d.	430	0	0	0	0	0	318	1 178	Tornillo
Violeta	n.d.	n.d.	n.d.	n.d.	n.d.	n.d.	0	0	0	0	0	0	0	0	Violeta
Otros	n.d.	n.d.	n.d.	n.d.	n.d.	n.d.	7 490	5 684	2 985	0	96	2 772	9 626	12 399	Otros
TOTAL	n.d.	n.d.	n.d.	n.d.	n.d.	n.d.	17 708	19 000	7 039	0	324	14 193	22 344	24 087	TOTAL

1/ Cifras preliminares, a partir de mayo 2019 migraron a un nuevo software y hasta la fecha no disponemos de la información.

Fuente: Gerencia Regional de Desarrollo Forestal y Fauna Silvestre - GOREL.

Elaboración: BCRP - Sucursal Iquitos.



Anexo Nº 04

LORETO: PRODUCCIÓN DE MADERA ASERRADA ^{1/}
(m³)

	2019						2020								
	Ago.	Set.	Oct.	Nov.	Dic.	Ene.-Dic.	Ene.	Feb.	Mar.	Abr.	May.	Jun.	Jul.	Ago.	
Especies de madera															Especies de madera
Almendra	n.d.	n.d.	n.d.	n.d.	n.d.	n.d.	6	29	58	0	7	13	28	50	Almendra
Andiroba	n.d.	n.d.	n.d.	n.d.	n.d.	n.d.	0	0	0	0	0	0	5	0	Andiroba
Caoba	n.d.	n.d.	n.d.	n.d.	n.d.	n.d.	0	0	0	0	0	0	0	0	Caoba
Capirona	n.d.	n.d.	n.d.	n.d.	n.d.	n.d.	1 701	2 003	1 395	0	78	1 555	1 683	1 414	Capirona
Catahua	n.d.	n.d.	n.d.	n.d.	n.d.	n.d.	563	615	634	0	39	948	648	1 064	Catahua
Cedro	n.d.	n.d.	n.d.	n.d.	n.d.	n.d.	0	349	3	0	0	0	36	147	Cedro
Chingonga	n.d.	n.d.	n.d.	n.d.	n.d.	n.d.	13	0	0	0	0	0	0	0	Chingonga
Copaiba	n.d.	n.d.	n.d.	n.d.	n.d.	n.d.	1 481	1 639	1 118	0	45	989	1 569	575	Copaiba
Cumala	n.d.	n.d.	n.d.	n.d.	n.d.	n.d.	1 643	549	530	0	0	912	983	508	Cumala
Estoraque	n.d.	n.d.	n.d.	n.d.	n.d.	n.d.	366	117	26	0	173	80	124	319	Estoraque
Huayruro	n.d.	n.d.	n.d.	n.d.	n.d.	n.d.	274	108	140	0	2	255	554	537	Huayruro
Lagarto caspi	n.d.	n.d.	n.d.	n.d.	n.d.	n.d.	0	7	7	0	0	0	0	2	Lagarto caspi
Lupuna	n.d.	n.d.	n.d.	n.d.	n.d.	n.d.	97	97	30	0	0	88	31	73	Lupuna
Mari mari	n.d.	n.d.	n.d.	n.d.	n.d.	n.d.	0	0	0	0	0	0	0	0	Mari mari
Marupa	n.d.	n.d.	n.d.	n.d.	n.d.	n.d.	51	36	0	0	0	111	13	69	Marupa
Moena	n.d.	n.d.	n.d.	n.d.	n.d.	n.d.	11	61	10	0	0	50	57	17	Moena
Pashaco	n.d.	n.d.	n.d.	n.d.	n.d.	n.d.	83	77	52	0	0	115	170	182	Pashaco
Tornillo	n.d.	n.d.	n.d.	n.d.	n.d.	n.d.	599	1 259	273	0	0	113	1 004	1 597	Tornillo
Violeta	n.d.	n.d.	n.d.	n.d.	n.d.	n.d.	0	0	0	0	0	0	0	0	Violeta
Otros	n.d.	n.d.	n.d.	n.d.	n.d.	n.d.	4 725	5 067	2 778	0	341	3 220	7 481	7 701	Otros
TOTAL	n.d.	n.d.	n.d.	n.d.	n.d.	n.d.	11 613	12 013	7 054	0	685	8 449	14 386	14 255	TOTAL

1/ Cifras preliminares, a partir de mayo 2019 migraron a un nuevo software y hasta la fecha no disponemos de la información.

Fuente: Gerencia Regional de Desarrollo Forestal y Fauna Silvestre - GOREL.

Elaboración: BCRP - Sucursal Iquitos.

Anexo Nº 05

LORETO: PRODUCCIÓN DE PETRÓLEO CRUDO
(Miles de barriles)

	2019						2020								
	Ago.	Set.	Oct.	Nov.	Dic.	Ene.-Dic.	Ene.	Feb.	Mar.	Abr.	May.	Jun.	Jul.	Ago.	
Lotes															Lotes
*Lote 192 (ex 1-AB)	257	258	313	279	291	2 459	266	209	0	0	0	0	0	0	*Lote 192 (ex 1-AB)
*Lote 8	166	170	79	200	141	1 612	144	213	150	87	0	0	0	0	*Lote 8
*Lote 31-B	0	0	0	0	0	0	0	0	0	0	0	0	0	0	*Lote 31-B
*Lote 31-E	0	0	0	0	0	0	0	0	0	0	0	0	0	0	*Lote 31-E
*Lote 102	0	0	0	0	0	0	0	0	0	0	0	0	0	0	*Lote 102
*Lote 95	159	148	195	242	267	1 498	294	283	313	342	22	0	155	55	*Lote 95
*Lote 67	40	65	51	67	57	505	88	72	87	0	0	0	0	0	*Lote 67
TOTAL	622	641	638	788	756	6 074	792	777	550	429	22	0	155	55	TOTAL

Fuente: Perúpetro S.A.

Elaboración: BCRP - Sucursal Iquitos.



BANCO CENTRAL DE RESERVA DEL PERÚ – SUCURSAL IQUITOS

Anexo Nº 06

LORETO: PRODUCCIÓN MANUFACTURERA ^{1/}
(Índice de volumen físico: año 2007 = 100)

C I I U	2019						2020								C I I U
	Ago.	Set.	Oct.	Nov.	Dic.	Ene.-Dic.	Ene.	Feb.	Mar.	Abr.	May.	Jun.	Jul.	Ago.	
MANUFACTURA PRIMARIA	123,1	139,0	100,0	87,0	115,3	121,8	113,5	119,6	141,4	60,9	36,0	94,8	127,4	163,2	MANUFACTURA PRIMARIA
2320 -Refinación de petróleo	123,1	139,0	100,0	87,0	115,3	121,8	113,5	119,6	141,4	60,9	36,0	94,8	127,4	163,2	2320 -Refinación de petróleo
MANUFACTURA NO PRIMARIA	92,6	92,4	97,4	96,9	94,5	87,0	91,0	87,2	54,5	14,8	14,3	59,3	79,0	78,3	MANUFACTURA NO PRIMARIA
1513 -Conservas de palmito	0,0	0,0	0,0	0,0	0,0	0,0	0,0	0,0	0,0	0,0	0,0	0,0	0,0	0,0	1513 -Conservas de palmito
1520 -Productos lácteos	24,6	28,4	28,4	33,2	21,0	25,6	21,0	21,1	9,4	10,3	12,0	16,1	21,0	20,9	1520 -Productos lácteos
1533 -Alimentos para animales	0,0	0,0	0,0	0,0	0,0	0,0	0,0	0,0	0,0	0,0	0,0	0,0	0,0	0,0	1533 -Alimentos para animales
1541 -Productos de panadería	91,0	84,7	98,5	97,0	118,1	94,3	81,2	73,3	73,7	44,5	29,1	33,5	61,1	65,9	1541 -Productos de panadería
1553 -Bebidas malteadas	0,0	0,0	0,0	0,0	0,0	0,0	0,0	0,0	0,0	0,0	0,0	0,0	0,0	0,0	1553 -Bebidas malteadas
1554 -Bebidas gaseosas	131,9	144,8	145,3	131,5	126,1	128,6	149,8	143,9	119,8	93,2	96,4	149,8	149,5	151,9	1554 -Bebidas gaseosas
2010 -Madera aserrada	55,4	46,5	40,3	43,9	39,9	39,9	36,3	35,4	26,6	4,7	3,0	7,5	18,7	22,2	2010 -Madera aserrada
2021 -Triplay y láminas	92,0	107,0	113,4	104,0	127,1	111,1	118,1	120,8	50,3	0,0	0,0	22,8	106,1	96,8	2021 -Triplay y láminas
2212 -Periódicos	192,5	186,3	192,5	186,3	192,5	162,1	192,5	180,1	192,5	186,3	192,5	186,3	192,5	192,5	2212 -Periódicos
2221 -Impresión	231,6	302,7	131,4	276,9	213,4	230,0	149,1	87,4	98,8	51,5	57,3	96,8	102,2	147,2	2221 -Impresión
2411 -Oxígeno industrial	0,0	0,0	0,0	0,0	0,0	0,0	0,0	0,0	0,0	0,0	0,0	0,0	0,0	0,0	2411 -Oxígeno industrial
2899 -Acc. lanchas y mallas metálicas	0,2	78,2	0,0	0,0	0,0	10,7	0,0	0,0	0,0	0,0	0,0	0,0	0,0	0,0	2899 -Acc. lanchas y mallas metálicas
2911 -Motores para pozos	0,0	0,0	0,0	0,0	0,0	0,0	0,0	0,0	0,0	0,0	0,0	0,0	0,0	0,0	2911 -Motores para pozos
2912 -Bombas para pozos	13,7	13,7	13,7	13,7	13,7	13,7	13,8	13,8	13,8	13,8	13,8	13,8	13,7	13,7	2912 -Bombas para pozos
3591 -Motocicletas y motokar	196,6	196,6	235,4	241,0	220,7	191,8	203,2	186,0	103,0	0,0	0,0	184,4	193,3	185,9	3591 -Motocicletas y motokar
TOTAL	110,6	120,0	98,9	91,0	106,8	107,7	104,3	106,4	106,0	42,1	27,2	80,3	107,7	128,6	TOTAL

^{1/} Cifras preliminares.

Fuente: Dirección Regional de la Producción de Loreto - Encuesta BCRP a empresas industriales.

Elaboración: BCRP - Sucursal Iquitos.



Anexo Nº 07

LORETO: PRODUCCIÓN MANUFACTURERA ^{1/}
(Variación porcentual)

C I I U	2019/2018						2020/2019								C I I U
	Ago.	Set.	Oct.	Nov.	Dic.	Ene.-Dic.	Ene.	Feb.	Mar.	Abr.	May.	Jun.	Jul.	Ago.	
MANUFACTURA PRIMARIA	-9,7	-7,4	-9,9	-25,7	-14,2	-6,5	-0,5	20,8	-29,6	-57,1	-73,4	0,6	13,1	32,6	MANUFACTURA PRIMARIA
2320 -Refinación de petróleo	-9,7	-7,4	-9,9	-25,7	-14,2	-6,5	-0,5	20,8	-29,6	-57,1	-73,4	0,6	13,1	32,6	2320 -Refinación de petróleo
MANUFACTURA NO PRIMARIA	-12,6	-17,0	-9,3	-2,7	12,4	-18,9	-3,3	2,7	-24,8	-73,9	-82,0	-33,5	-15,9	-15,4	MANUFACTURA NO PRIMARIA
1513 -Conservas de palmito	-100,0	-	-	-	-	-100,0	-	-	-	-	-	-	-	-	1513 -Conservas de palmito
1520 -Productos lácteos	10,2	1,0	29,8	0,2	-36,9	0,9	15,3	-6,3	-55,2	-67,1	-58,4	-34,7	-15,0	-15,0	1520 -Productos lácteos
1533 -Alimentos para animales	-100,0	-100,0	-100,0	-100,0	-100,0	-100,0	-	-	-	-	-	-	-	-	1533 -Alimentos para animales
1541 -Productos de panadería	57,2	11,1	13,8	9,4	33,6	18,8	-7,3	-17,4	-22,4	-51,0	-69,1	-62,9	-36,4	-27,6	1541 -Productos de panadería
1553 -Bebidas malteadas	-	-	-	-	-	-	-	-	-	-	-	-	-	-	1553 -Bebidas malteadas
1554 -Bebidas gaseosas	-22,1	-12,3	-14,4	-24,2	-21,4	-17,7	12,3	27,2	-14,2	-36,3	15,6	35,1	9,4	15,2	1554 -Bebidas gaseosas
2010 -Madera aserrada	3,0	59,0	-1,4	49,1	40,5	-10,4	12,4	-1,1	-12,8	6,8	-93,5	-83,3	-67,6	-60,0	2010 -Madera aserrada
2021 -Triplay y láminas	-27,8	-32,3	-18,2	-27,2	-2,1	-23,8	1,9	-7,2	-63,9	-100,0	-100,0	-81,1	137,3	5,2	2021 -Triplay y láminas
2212 -Periódicos	33,3	33,3	33,3	33,3	33,3	4,1	33,3	38,1	33,3	60,0	30,9	11,1	33,3	0,0	2212 -Periódicos
2221 -Impresión	55,1	75,2	-10,3	11,7	29,9	10,0	-5,5	-76,3	-69,0	-81,9	-42,7	-24,4	-58,6	-36,4	2221 -Impresión
2411 -Oxígeno industrial	-100,0	-100,0	-100,0	-100,0	-100,0	-100,0	-	-	-	-	-	-	-	-	2411 -Oxígeno industrial
2899 -Acc. lanchas y mallas metálicas	-	-	-	-	-	1 675,7	-100,0	-100,0	-100,0	-100,0	-100,0	-100,0	-100,0	-100,0	2899 -Acc. lanchas y mallas metálicas
2911 -Motores para pozos	-	-	-	-	-	-	-	-	-	-	-	-	-	-	2911 -Motores para pozos
2912 -Bombas para pozos	-1,3	-0,7	-0,4	0,2	0,1	-1,2	0,1	-0,2	-0,4	0,1	0,4	0,4	-0,1	-0,1	2912 -Bombas para pozos
3591 - Motocicletas y motokar	-9,2	-31,6	-5,0	6,4	35,8	-20,3	-17,0	0,5	1,2	-100,0	-100,0	-5,8	-18,2	-5,4	3591 - Motocicletas y motokar
TOTAL	-10,7	-10,7	-9,6	-17,2	-6,2	-11,0	-1,5	14,1	-28,6	-60,7	-75,9	-12,8	2,5	16,2	TOTAL

1/ Cifras preliminares.

Fuente: Dirección Regional de la Producción de Loreto - Encuesta BCRP a empresas industriales.

Elaboración: BCRP - Sucursal Iquitos.



Anexo Nº 08

**IQUITOS: EMPLEO FORMAL URBANO EN EMPRESAS DE 10 Y MÁS TRABAJADORES
POR SECTORES ECONÓMICOS ^{3/4/}**

(Variación porcentual con respecto al mismo mes del año anterior)

Año	Mes	Primario ^{1/}	Industria	Comercio	Transporte	Servicios ^{2/}	Total
2019	AGO.	-7,4	-11,9	-2,6	-1,8	2,2	-3,0
	SET.	-8,5	-12,4	-4,1	-4,8	2,3	-3,9
	OCT.	-13,1	-7,8	-5,2	-7,4	4,1	-3,5
	NOV.	-14,2	-4,5	-0,9	-5,2	2,4	-2,2
	DIC.	-15,6	-6,7	-2,6	-4,4	4,4	-2,4
2020	ENE.	0,9	8,7	1,3	n.d.	6,7	6,2
	FEB.	2,4	0,5	-5,1	n.d.	5,9	3,0
	MAR.	1,1	9,4	-4,3	n.d.	0,0	-0,1
	ABR.	-13,1	-6,8	-15,4	n.d.	-19,2	-19,1
	MAY.	n.d.	n.d.	n.d.	n.d.	n.d.	n.d.
	JUN.	n.d.	n.d.	n.d.	n.d.	n.d.	n.d.
	JUL.	n.d.	n.d.	n.d.	n.d.	n.d.	n.d.
	AGO. ^{3/}	n.d.	n.d.	n.d.	n.d.	n.d.	n.d.

Nota: La información corresponde al primer día de cada mes.

1/ Conformada por las subramas agricultura, pesca y minería.

2/ Conformada por las subramas servicios prestados a empresas, restaurantes y hoteles, establecimientos financieros, enseñanza, servicios sociales y comunales; y electricidad, gas y agua.

3/ Cifras preliminares.

4/ A partir de enero 2020 corresponde al empleo formal asalariado privado según planilla electrónica.

Fuente: MTPE – Encuesta Nacional de Variación Mensual del Empleo (ENVME).

Elaboración: BCRP - Sucursal Iquitos.

Anexo Nº 09

LORETO: EXPORTACIONES POR GRUPO DE PRODUCTOS ^{1/}
(Valor FOB - Millones de US\$)

	2019						2020								
	Ago.	Set.	Oct.	Nov.	Dic.	Ene.-Dic.	Ene.	Feb.	Mar.	Abr.	May.	Jun.	Jul.	Ago.	
PRODUCTOS TRADICIONALES	0,4	0,7	12,3	43,4	54,8	115,5	0,2	0,5	18,6	0,3	0,1	0,1	0,3	0,9	PRODUCTOS TRADICIONALES
Combustibles	0,4	0,7	0,7	0,5	1,0	7,0	0,2	0,5	0,3	0,3	0,1	0,1	0,3	0,9	Combustibles
Petróleo crudo	0,0	0,0	11,6	43,0	53,9	108,5	0,0	0,0	18,3	0,0	0,0	0,0	0,0	0,0	Petróleo crudo
PRODUCTOS NO TRADICIONALES	1,1	1,2	0,9	1,7	1,1	13,8	0,8	1,2	1,0	0,1	0,5	1,3	0,6	0,7	PRODUCTOS NO TRADICIONALES
Forestales	0,7	0,6	0,1	0,4	0,4	5,2	0,2	0,6	0,6	0,0	0,1	0,7	0,2	0,3	Forestales
Madera aserrada	0,7	0,5	0,1	0,4	0,4	5,1	0,2	0,6	0,5	0,0	0,1	0,3	0,1	0,3	Madera aserrada
Madera laminada	0,0	0,0	0,0	0,0	0,0	0,0	0,0	0,0	0,0	0,0	0,0	0,0	0,0	0,0	Madera laminada
Triplay y enchapados	0,0	0,0	0,0	0,0	0,0	0,0	0,0	0,0	0,0	0,0	0,0	0,0	0,0	0,0	Triplay y enchapados
Otros acabados	0,0	0,1	0,0	0,0	0,0	0,1	0,0	0,0	0,1	0,0	0,0	0,4	0,1	0,0	Otros acabados
Pesqueros	0,2	0,2	0,2	0,5	0,2	3,2	0,2	0,3	0,1	0,0	0,1	0,2	0,2	0,2	Pesqueros
Pescado congelado (paiche)	0,0	0,0	0,0	0,0	0,0	0,0	0,0	0,0	0,0	0,0	0,0	0,0	0,0	0,0	Pescado congelado (paiche)
Peces ornamentales	0,2	0,2	0,2	0,5	0,2	3,2	0,2	0,3	0,1	0,0	0,1	0,2	0,2	0,2	Peces ornamentales
Agroindustriales	0,2	0,3	0,4	0,9	0,4	4,4	0,4	0,2	0,2	0,1	0,4	0,4	0,2	0,1	Agroindustriales
Conservas de Palmito	0,0	0,0	0,0	0,0	0,0	0,0	0,0	0,0	0,0	0,0	0,0	0,0	0,0	0,0	Conservas de Palmito
Látex de sangre de grado	0,1	0,1	0,3	0,7	0,2	2,7	0,3	0,0	0,0	0,0	0,2	0,1	0,1	0,1	Látex de sangre de grado
Uña de gato	0,1	0,2	0,1	0,2	0,2	1,7	0,1	0,1	0,1	0,1	0,2	0,4	0,1	0,1	Uña de gato
Otros ^{2/}	0,0	0,1	0,1	0,0	0,1	1,1	0,1	0,1	0,1	0,0	0,0	0,1	0,1	0,0	Otros ^{2/}
RESTO ^{3/}	0,0	0,0	0,0	0,0	0,0	0,1	0,0	0,0	0,0	0,0	0,0	0,0	0,0	0,0	RESTO ^{3/}
TOTAL EXPORTACIONES	1,5	2,0	13,2	45,1	56,0	129,4	1,0	1,6	19,6	0,4	0,6	1,5	1,0	1,6	TOTAL EXPORTACIONES

1/ Cifras preliminares.

2/ Animales vivos y otros.

3/ Re-exportaciones de equipos y materiales de las empresas petroleras, principalmente.

Fuente: SUNAT.

Elaboración: BCRP - Sucursal Iquitos.



Anexo Nº 10

LORETO: IMPORTACIONES FOB SEGÚN USO O DESTINO ECONÓMICO - ADUANA DE IQUITOS
(Valor FOB - Millones de US\$)

	2019						2020								
	Ago.	Set.	Oct.	Nov.	Dic.	Ene.-Dic.	Ene.	Feb.	Mar.	Abr.	May.	Jun.	Jul.	Ago.	
I. BIENES DE CONSUMO	0,6	0,0	0,9	0,0	0,6	3,4	0,0	0,0	0,5	0,0	0,0	0,0	1,1	1,3	I. BIENES DE CONSUMO
Bienes no duraderos	0,6	0,0	0,9	0,0	0,6	3,4	0,0	0,0	0,5	0,0	0,0	0,0	1,1	1,3	Bienes no duraderos
Bienes duraderos	0,0	0,0	0,0	0,0	0,0	0,0	0,0	0,0	0,0	0,0	0,0	0,0	0,0	0,0	Bienes duraderos
Diversos	0,0	0,0	0,0	0,0	0,0	0,0	0,0	0,0	0,0	0,0	0,0	0,0	0,0	0,0	Diversos
II. MATERIAS PRIMAS E INSUMOS	0,1	0,0	0,2	0,0	0,0	0,8	0,0	0,0	0,0	0,0	0,0	3,6	0,0	6,3	II. MATERIAS PRIMAS E INSUMOS
Combustibles-lubricantes	0,0	0,0	0,0	0,0	0,0	0,0	0,0	0,0	0,0	0,0	0,0	3,6	0,0	6,3	Combustibles-lubricantes
Materias para agricultura	0,0	0,0	0,0	0,0	0,0	0,0	0,0	0,0	0,0	0,0	0,0	0,0	0,0	0,0	Materias para agricultura
Materias para industria	0,1	0,0	0,2	0,0	0,0	0,7	0,0	0,0	0,0	0,0	0,0	0,0	0,0	0,0	Materias para industria
III. BIENES DE CAPITAL	0,0	0,1	1,3	1,8	0,0	32,0	3,0	0,0	0,0	0,0	0,0	0,0	0,2	0,0	III. BIENES DE CAPITAL
Materiales de construcción	0,0	0,0	0,0	0,0	0,0	0,0	0,0	0,0	0,0	0,0	0,0	0,0	0,0	0,0	Materiales de construcción
Bienes para la agricultura	0,0	0,0	0,0	0,0	0,0	0,0	0,0	0,0	0,0	0,0	0,0	0,0	0,0	0,0	Bienes para la agricultura
Bienes para la industria	0,0	0,0	1,3	1,8	0,0	31,6	3,0	0,0	0,0	0,0	0,0	0,0	0,0	0,0	Bienes para la industria
Equipos de transporte	0,0	0,1	0,0	0,0	0,0	0,3	0,0	0,0	0,0	0,0	0,0	0,0	0,2	0,0	Equipos de transporte
TOTAL IMPORTACIONES (I+II+III)	0,8	0,1	2,4	1,8	0,6	36,1	3,0	0,0	0,6	0,0	0,0	3,6	1,3	7,6	TOTAL IMPORTACIONES (I+II+III)

Fuente: BCRP - Oficina Principal .

Elaboración: BCRP - Sucursal Iquitos.

Anexo Nº 11

LORETO: EJECUCIÓN DEL PRESUPUESTO DE GASTOS DEL GOBIERNO NACIONAL ^{1/}
(Millones de soles)

	2019						2020								
	Ago.	Set.	Oct.	Nov.	Dic.	Ene.-Dic.	Ene.	Feb.	Mar.	Abr.	May.	Jun.	Jul.	Ago.	
GASTOS NO FINANCIEROS	118,0	96,4	110,2	132,5	201,4	1449,0	59,4	140,9	144,8	156,2	161,8	68,3	105,3	184,1	GASTOS NO FINANCIEROS
a. GASTOS CORRIENTES	88,2	84,6	94,5	96,8	112,7	1078,4	47,6	112,2	122,3	150,2	145,1	63,2	89,5	163,2	a. GASTOS CORRIENTES
1. Personal y obligaciones	32,3	32,8	31,1	34,0	37,8	399,6	32,2	30,4	30,1	30,7	32,4	30,2	36,1	30,9	1. Personal y obligaciones
2. Pensiones y prestaciones sociales	0,9	1,0	1,3	1,0	5,0	43,0	3,1	3,6	3,3	3,6	9,1	9,2	4,4	3,0	2. Pensiones y prestaciones sociales
3. Bienes y servicios	19,7	21,2	21,2	25,1	32,4	226,9	10,0	13,0	26,1	13,9	14,3	12,0	13,3	19,0	3. Bienes y servicios
4. Donaciones y transferencias	0,8	6,1	1,6	6,6	2,7	76,6	0,0	37,7	0,0	6,2	0,1	3,1	10,3	7,4	4. Donaciones y transferencias
5. Otros gastos corrientes	34,5	23,5	39,3	30,1	34,8	332,4	2,2	27,4	62,9	95,7	89,2	8,6	25,5	102,9	5. Otros gastos corrientes
b. GASTOS DE CAPITAL	29,8	11,8	15,7	35,7	88,7	370,6	11,8	28,7	22,5	6,0	16,7	5,2	15,7	20,9	b. GASTOS DE CAPITAL
1. Donaciones y transferencias	0,0	0,0	0,0	8,3	9,9	21,6	0,0	0,0	0,0	0,0	0,0	0,0	6,5	0,0	1. Donaciones y transferencias
2. Adquisición de activos no financieros	29,8	11,8	15,7	25,2	32,4	278,5	11,8	28,7	22,5	5,7	16,7	5,2	9,3	20,9	2. Adquisición de activos no financieros
3. Otros gastos de capital	0,0	0,0	0,0	2,3	46,4	70,5	0,0	0,0	0,0	0,3	0,0	0,0	0,0	0,0	3. Otros gastos de capital

1/ Información actualizada al 30 de setiembre de 2020.

Fuente: MEF.

Elaboración: BCRP - Sucursal Iquitos.



Anexo Nº 12

LORETO: EJECUCIÓN DEL PRESUPUESTO DE GASTOS DEL GOBIERNO REGIONAL ^{1/}
(Millones de soles)

	2019						2020								
	Ago.	Set.	Oct.	Nov.	Dic.	Ene.-Dic.	Ene.	Feb.	Mar.	Abr.	May.	Jun.	Jul.	Ago.	
GASTOS NO FINANCIEROS	148,9	155,4	151,9	158,3	261,8	1895,2	127,1	152,4	149,4	138,7	137,5	133,5	169,2	162,8	GASTOS NO FINANCIEROS
a. GASTOS CORRIENTES	122,1	125,6	131,9	131,0	172,3	1536,6	115,1	122,7	129,4	130,2	128,5	126,3	142,0	146,6	a. GASTOS CORRIENTES
1. Personal y obligaciones	87,4	90,3	94,3	94,9	109,6	1107,2	93,9	93,4	92,5	95,6	95,5	93,3	103,3	101,0	1. Personal y obligaciones
2. Pensiones y prestaciones sociales	5,4	5,9	6,7	5,3	8,9	72,7	6,8	5,3	6,0	5,4	5,6	5,0	6,4	5,0	2. Pensiones y prestaciones sociales
3. Bienes y servicios	28,5	28,9	30,8	29,9	52,7	348,9	14,0	23,7	29,9	29,1	27,1	27,6	31,3	39,6	3. Bienes y servicios
4. Donaciones y transferencias	0,3	0,0	0,0	0,0	0,0	0,3	0,0	0,0	0,0	0,0	0,0	0,0	0,0	0,3	4. Donaciones y transferencias
5. Otros gastos corrientes	0,4	0,4	0,2	1,0	1,1	7,6	0,4	0,3	1,0	0,2	0,2	0,4	1,0	0,6	5. Otros gastos corrientes
b. GASTOS DE CAPITAL	26,8	29,8	20,0	27,3	89,5	358,6	12,0	29,7	20,0	8,5	9,0	7,2	27,2	16,3	b. GASTOS DE CAPITAL
1. Donaciones y transferencias	0,0	0,0	0,0	0,0	0,0	0,0	0,0	0,0	0,0	0,0	0,0	0,0	0,0	0,0	1. Donaciones y transferencias
2. Adquisición de activos no financieros	26,8	29,5	20,0	27,2	87,1	355,0	12,0	29,5	20,0	8,5	9,0	7,2	27,2	16,3	2. Adquisición de activos no financieros
3. Otros gastos de capital	0,0	0,3	0,1	0,0	2,4	3,6	0,0	0,2	0,0	0,0	0,0	0,0	0,0	0,0	3. Otros gastos de capital

1/ Información actualizada al 30 de setiembre de 2020.

Fuente: MEF.

Elaboración: BCRP - Sucursal Iquitos.

Anexo Nº 13

LORETO: EJECUCIÓN DEL PRESUPUESTO DE GASTOS DE LOS GOBIERNOS LOCALES ^{1/}
(Millones de soles)

	2019						2020								
	Ago.	Set.	Oct.	Nov.	Dic.	Ene.-Dic.	Ene.	Feb.	Mar.	Abr.	May.	Jun.	Jul.	Ago.	
GASTOS NO FINANCIEROS	63,1	62,2	47,3	51,3	67,0	652,8	48,4	41,7	55,3	39,2	32,6	45,6	40,8	62,4	GASTOS NO FINANCIEROS
a. GASTOS CORRIENTES	32,9	27,1	26,8	29,3	28,5	363,6	33,1	21,1	44,2	32,6	27,3	34,9	36,0	41,9	a. GASTOS CORRIENTES
1. Personal y obligaciones	7,5	6,2	6,0	7,6	5,5	84,8	8,7	3,5	11,7	7,0	6,5	7,3	8,9	7,0	1. Personal y obligaciones
2. Pensiones y prestaciones sociales	2,2	2,1	2,6	2,2	3,7	25,2	1,2	1,6	1,3	1,7	1,6	1,9	2,0	3,6	2. Pensiones y prestaciones sociales
3. Bienes y servicios	22,5	18,0	17,7	19,0	18,7	247,0	22,7	15,3	30,8	23,7	18,9	25,4	24,9	30,7	3. Bienes y servicios
4. Donaciones y transferencias	0,3	0,6	0,3	0,3	0,3	3,3	0,2	0,3	0,3	0,2	0,2	0,2	0,3	0,3	4. Donaciones y transferencias
5. Otros gastos corrientes	0,4	0,2	0,2	0,2	0,4	3,2	0,3	0,5	0,1	0,1	0,1	0,1	0,0	0,4	5. Otros gastos corrientes
b. GASTOS DE CAPITAL	30,2	35,1	20,5	22,0	38,5	289,2	15,3	20,6	11,1	6,6	5,2	10,7	4,8	20,5	b. GASTOS DE CAPITAL
1. Donaciones y transferencias	0,0	0,0	0,0	0,0	0,0	0,0	0,0	0,0	0,0	0,0	0,0	0,0	0,0	0,0	1. Donaciones y transferencias
2. Adquisición de activos no financieros	30,2	35,1	20,5	22,0	38,5	289,2	15,3	20,6	11,1	6,6	5,2	10,7	4,8	20,5	2. Adquisición de activos no financieros
3. Otros gastos de capital	0,0	0,0	0,0	0,0	0,0	0,0	0,0	0,0	0,0	0,0	0,0	0,0	0,0	0,0	3. Otros gastos de capital

1/ Información actualizada al 30 de setiembre de 2020.

Fuente: MEF.

Elaboración: BCRP - Sucursal Iquitos.



Anexo Nº 14

LORETO: INVERSIÓN NO FINANCIERA DEL GOBIERNO NACIONAL ^{1/}
(Millones de soles)

FUNCIONES	2019						2020								FUNCIONES
	Ago.	Set.	Oct.	Nov.	Dic.	Ene.-Dic.	Ene.	Feb.	Mar.	Abr.	May.	Jun.	Jul.	Ago.	
Relaciones Exteriores	0,0	0,0	0,0	0,0	0,0	0,0	0,0	0,0	0,0	0,0	0,0	0,0	0,0	0,0	Relaciones Exteriores
Agropecuaria	2,8	3,1	3,5	3,5	5,0	28,6	1,3	2,9	2,2	0,9	1,9	2,4	3,0	4,5	Agropecuaria
Comercio	0,0	0,0	0,1	0,0	0,2	0,3	0,0	0,0	0,0	0,0	0,0	0,0	0,0	0,0	Comercio
Cultura y deporte	0,0	0,0	0,1	0,0	0,1	0,2	0,0	0,0	0,0	0,0	0,0	0,0	0,0	0,0	Cultura y deporte
Educación	1,3	2,0	2,5	1,2	5,2	18,3	0,0	0,1	0,0	0,0	0,0	0,1	2,0	0,0	Educación
Energía	0,4	0,6	0,3	1,3	0,0	8,0	0,0	0,3	0,0	0,0	0,1	0,0	0,0	0,1	Energía
Industria	0,4	0,8	0,6	0,8	1,7	6,1	0,3	0,6	0,0	0,0	0,0	0,4	0,2	1,1	Industria
Justicia	0,4	0,5	0,0	0,1	0,3	2,7	0,0	0,0	0,0	0,0	0,0	0,1	0,0	0,1	Justicia
Ambiente	2,4	0,6	0,9	0,8	0,4	6,2	0,3	1,2	0,6	0,4	0,6	0,1	0,5	0,2	Ambiente
Orden público y seguridad	0,0	0,4	0,4	0,5	0,6	2,6	0,0	0,0	0,1	0,1	0,0	0,0	0,1	0,3	Orden público y seguridad
Defensa y seguridad	0,1	0,1	0,0	0,1	0,4	0,8	0,0	0,0	0,0	0,0	0,0	0,0	2,7	0,5	Defensa y seguridad
Pesca	0,0	0,0	0,0	0,1	0,2	0,3	0,1	0,2	0,0	0,0	0,0	0,0	0,0	0,0	Pesca
Planeamiento, gestión y reserva	0,2	0,3	0,1	0,2	0,2	1,4	0,0	0,0	0,0	0,0	0,0	0,0	0,4	0,0	Planeamiento, gestión y reserva
Protección social	0,0	0,0	0,6	0,0	0,1	0,8	0,1	0,0	0,0	0,0	0,0	0,0	0,0	0,0	Protección social
Salud	0,0	0,0	0,0	0,0	0,0	0,0	0,0	0,1	0,1	0,0	0,0	0,0	0,0	0,0	Salud
Saneamiento	4,3	1,0	0,7	1,1	1,6	16,5	0,0	14,3	9,4	0,2	0,1	0,0	0,0	2,8	Saneamiento
Trabajo	0,0	0,0	0,0	0,0	0,0	0,0	0,0	0,0	0,0	0,0	0,0	0,0	0,0	0,0	Trabajo
Transporte y comunicaciones	17,4	2,3	5,7	15,6	16,4	185,0	9,7	9,0	10,1	4,1	13,9	2,1	0,2	11,2	Transporte y comunicaciones
Turismo	0,0	0,0	0,0	0,0	0,1	0,2	0,0	0,0	0,0	0,0	0,0	0,0	0,0	0,0	Turismo
Vivienda y desarrollo urbano	0,1	0,1	0,1	0,1	0,1	0,6	0,0	0,1	0,1	0,1	0,0	0,0	0,0	0,0	Vivienda y desarrollo urbano
TOTAL INVERSIONES	29,8	11,8	15,7	25,2	32,4	278,5	11,8	28,7	22,5	5,7	16,7	5,2	9,3	20,9	TOTAL INVERSIONES

1/ Información actualizada al 30 de setiembre de 2020.

Fuente: MEF.

Elaboración: BCRP - Sucursal Iquitos.



Anexo Nº 15

LORETO: INVERSIÓN NO FINANCIERA DEL GOBIERNO REGIONAL ^{1/}
(Millones de soles)

FUNCIONES	2019						2020								FUNCIONES
	Ago.	Set.	Oct.	Nov.	Dic.	Ene.-Dic.	Ene.	Feb.	Mar.	Abr.	May.	Jun.	Jul.	Ago.	
Agropecuaria	0,4	0,4	0,6	1,3	2,5	6,9	0,0	0,3	1,0	0,1	1,1	0,4	0,7	1,0	Agropecuaria
Comercio	1,2	2,3	0,1	0,1	0,1	3,8	0,0	0,0	0,0	0,0	0,0	0,0	0,0	0,0	Comercio
Cultura y deporte	1,1	2,3	2,1	0,8	2,5	13,7	1,0	0,1	0,0	0,0	0,0	0,0	2,4	0,2	Cultura y deporte
Educación	15,0	7,6	5,4	11,6	31,0	134,8	4,3	7,4	8,6	3,0	1,5	2,6	4,5	7,3	Educación
Energía	0,1	0,1	0,3	0,2	0,2	2,5	0,0	0,2	0,4	0,1	0,0	0,0	0,0	0,1	Energía
Minería	0,0	0,0	0,0	0,0	0,0	0,0	0,0	0,0	0,0	0,0	0,0	0,0	0,0	0,0	Minería
Orden público y seguridad	0,0	0,0	0,0	0,0	0,0	0,0	0,0	0,0	0,0	0,0	0,0	0,0	0,0	0,0	Orden público y seguridad
Pesca	0,0	0,0	0,0	0,0	0,0	0,1	0,0	0,0	0,0	0,0	0,0	0,0	0,0	0,0	Pesca
Planeamiento, gestión y reserva	0,6	0,9	0,7	0,8	2,6	8,7	0,4	0,7	2,2	0,8	0,3	0,5	0,9	0,9	Planeamiento, gestión y reserva
Protección social	0,0	0,0	0,0	0,0	0,3	0,3	0,2	0,1	0,0	0,0	0,1	0,1	0,1	0,1	Protección social
Salud	2,1	2,5	2,4	4,2	17,3	93,6	0,3	12,4	0,5	1,3	3,6	1,0	12,5	3,1	Salud
Saneamiento	0,2	0,3	0,3	0,3	0,4	2,5	0,2	0,2	0,2	0,1	0,4	0,1	0,2	0,2	Saneamiento
Trabajo	0,0	-0,1	0,4	0,1	0,2	1,7	0,0	0,0	0,0	0,0	0,0	0,0	0,0	0,0	Trabajo
Transporte	6,0	13,2	6,8	6,3	29,9	82,9	5,1	7,3	6,8	2,5	1,4	1,8	5,6	2,7	Transporte
Comunicaciones	0,0	0,0	0,0	0,0	0,0	0,0	0,0	0,0	0,0	0,0	0,0	0,0	0,0	0,0	Comunicaciones
Turismo	0,0	0,0	0,7	1,3	0,1	2,0	0,5	0,5	0,0	0,1	0,6	0,3	0,0	0,0	Turismo
Medio Ambiente	0,2	0,1	0,2	0,1	0,1	1,2	0,0	0,2	0,3	0,3	0,1	0,4	0,4	0,6	Medio Ambiente
Vivienda y desarrollo urbano	0,0	0,0	0,0	0,0	0,0	0,1	0,0	0,0	0,0	0,0	0,0	0,0	0,0	0,0	Vivienda y desarrollo urbano
TOTAL INVERSIONES	26,8	29,5	20,0	27,2	87,1	355,0	12,0	29,5	20,0	8,5	9,0	7,2	27,2	16,3	TOTAL INVERSIONES

1/ Información actualizada al 30 de setiembre de 2020.

Fuente: MEF.

Elaboración: BCRP - Sucursal Iquitos.



Anexo Nº 16

LORETO: INVERSIÓN NO FINANCIERA DE LOS GOBIERNOS LOCALES ^{1/}
(Millones de soles)

FUNCIONES	2019						2020								FUNCIONES
	Ago.	Set.	Oct.	Nov.	Dic.	Ene.-Dic.	Ene.	Feb.	Mar.	Abr.	May.	Jun.	Jul.	Ago.	
Agropecuaria	0,5	0,4	0,5	0,7	0,8	3,5	0,0	0,2	0,4	0,1	0,1	0,1	0,2	0,3	Agropecuaria
Comercio	0,0	0,0	0,0	0,0	0,0	0,1	3,4	0,2	0,4	0,0	0,0	3,4	-3,3	1,6	Comercio
Cultura y deporte	0,5	0,9	0,6	0,7	0,8	6,7	0,4	0,4	0,3	0,0	0,0	0,1	0,1	0,2	Cultura y deporte
Educación	3,0	2,1	2,3	3,0	6,1	31,2	2,1	1,5	1,8	0,6	1,5	0,1	1,5	3,6	Educación
Energía	0,5	0,5	0,2	0,6	0,5	3,2	0,2	0,1	0,5	0,2	0,1	0,2	0,2	0,1	Energía
Industria	0,0	0,0	0,0	0,0	0,0	0,0	0,0	0,0	0,0	0,0	0,0	0,0	0,0	0,0	Industria
Ambiente	0,0	5,6	2,1	1,9	4,8	29,0	0,0	0,4	1,1	3,6	0,4	3,9	0,6	2,8	Ambiente
Minería	0,0	0,0	0,0	0,0	0,0	0,0	0,6	0,0	0,0	0,0	0,0	0,0	0,0	0,0	Minería
Orden público y seguridad	0,1	0,3	0,1	0,2	0,4	1,9	0,0	0,1	0,0	0,0	0,0	0,0	0,1	0,1	Orden público y seguridad
Pesca	0,0	0,0	0,0	0,0	0,0	0,0	0,0	0,0	0,0	0,0	0,0	0,0	0,0	0,0	
Planeamiento, gestión y reserva	4,2	3,9	1,7	1,7	4,5	26,1	1,3	1,3	2,2	0,7	1,0	0,9	1,8	1,8	Planeamiento, gestión y reserva
Protección social	0,2	0,1	0,1	0,1	0,0	0,7	0,0	0,0	0,0	0,0	0,0	0,0	0,0	0,2	Protección social
Salud	0,1	0,0	0,6	0,9	2,1	4,3	0,4	0,8	0,3	0,0	0,1	0,6	0,1	0,3	Salud
Saneamiento	5,3	7,2	1,0	2,8	7,8	78,2	0,5	1,9	1,7	0,8	0,6	0,4	0,9	0,7	Saneamiento
Trabajo	0,0	0,0	0,0	0,0	0,0	0,0	0,0	0,0	0,0	0,0	0,0	0,0	0,0	0,0	Trabajo
Transporte y comunicaciones	15,7	13,9	11,2	9,3	10,9	100,0	6,2	11,5	2,0	0,6	0,7	0,8	2,0	8,0	Transporte y comunicaciones
Turismo	0,0	0,0	0,0	0,0	0,1	0,2	0,0	0,1	0,0	0,0	0,0	0,1	0,1	0,0	Turismo
Vivienda y desarrollo urbano	0,3	0,2	0,3	0,1	-0,2	4,1	0,2	2,0	0,3	0,0	0,7	0,0	0,5	0,7	Vivienda y desarrollo urbano
TOTAL INVERSIONES	30,2	35,1	20,5	22,0	38,5	289,2	15,3	20,6	11,1	6,6	5,2	10,7	4,8	20,5	TOTAL INVERSIONES

1/ Información actualizada al 30 de setiembre de 2020.

Fuente: MEF.

Elaboración: BCRP - Sucursal Iquitos.



Anexo Nº 17

LORETO: DEPÓSITOS ^{1/}
(Saldos en millones de soles)

	2019					2020								
	Ago.	Set.	Oct.	Nov.	Dic.	Ene.	Feb.	Mar.	Abr.	May.	Jun.	Jul.	Ago.	
A. BANCA MÚLTIPLE	923	916	921	914	958	988	957	939	1 116	1 202	1 257	1 397	1 502	A. BANCA MÚLTIPLE
B. EMPRESAS FINANCIERAS	8	8	8	9	9	9	9	9	8	8	8	8	8	B. EMPRESAS FINANCIERAS
C. CAJAS MUNICIPALES Y RURALES	248	246	248	249	250	252	248	242	236	241	249	256	253	C. CAJAS MUNICIPALES Y RURALES
D. BANCO DE LA NACIÓN	177	177	182	180	192	235	238	262	303	338	361	352	323	D. BANCO DE LA NACIÓN
TOTAL DEPÓSITOS DE LORETO	1 355	1 347	1 359	1 352	1 409	1 485	1 452	1 452	1 664	1 788	1 875	2 013	2 086	TOTAL DEPÓSITOS DE LORETO

1/ cifras preliminares.

Fuente: SBS y AFP.

Elaboración: BCRP - Sucursal Iquitos.

Anexo Nº 18

LORETO: CRÉDITO ^{1/}
(Saldos en millones de soles)

	2019					2020								
	Ago.	Set.	Oct.	Nov.	Dic.	Ene.	Feb.	Mar.	Abr.	May.	Jun.	Jul.	Ago.	
A. BANCA MÚLTIPLE	1 523	1 534	1 549	1 565	1 538	1 578	1 593	1 567	1 555	1 704	1 800	1 967	2 051	A. BANCA MÚLTIPLE
B. EMPRESAS FINANCIERAS	122	125	129	135	141	145	148	148	147	145	145	146	146	B. EMPRESAS FINANCIERAS
C. CAJAS Y EDPYMES	333	334	340	344	343	344	346	337	330	325	326	334	341	C. CAJAS Y EDPYMES
D. BANCO DE LA NACIÓN ^{2/}	349	352	356	359	362	363	363	360	354	350	345	341	340	D. BANCO DE LA NACIÓN ^{2/}
E. AGROBANCO ^{3/}	23	23	23	23	17	17	17	17	17	17	17	17	17	E. AGROBANCO ^{3/}
CRÉDITO TOTAL DE LORETO	2 350	2 368	2 398	2 427	2 401	2 448	2 467	2 430	2 403	2 541	2 633	2 805	2 895	CRÉDITO TOTAL DE LORETO
- Moneda Nacional	2 258	2 276	2 304	2 332	2 313	2 341	2 359	2 322	2 299	2 436	2 525	2 701	2 793	- Moneda Nacional
- Moneda Extranjera	92	93	94	94	88	107	108	107	104	105	108	104	102	- Moneda Extranjera

1/ Cifras preliminares.

2/ Sólo considera los créditos de consumo e hipotecario.

3/ No considera los créditos a las demás empresas del Sistema Financiero.

Fuente: SBS y AFP.

Elaboración: BCRP - Sucursal Iquitos.

Anexo Nº 19

LORETO: TASA DE MOROSIDAD ^{1/}
(En porcentaje)

ENTIDADES FINANCIERAS	2019					2020								ENTIDADES FINANCIERAS
	Ago.	Set.	Oct.	Nov.	Dic.	Ene.	Feb.	Mar.	Abr.	May.	Jun.	Jul.	Ago.	
Banca Múltiple	9,4	9,4	9,1	9,1	8,6	8,5	8,7	8,3	9,3	7,6	7,4	6,7	n.d.	Banca Múltiple
Empresas Financieras	5,4	5,1	5,1	4,7	4,9	5,2	5,2	5,1	5,5	5,7	5,7	4,8	n.d.	Empresas Financieras
Cajas Municipales	7,9	7,8	7,9	7,8	7,6	7,9	7,8	7,6	7,7	7,9	7,5	7,1	n.d.	Cajas Municipales
Cajas Rurales de Ahorro y Crédito	-	-	-	-	-	-	-	-	-	-	-	-	-	-
EDPYMEs	5,5	6,3	6,1	6,8	5,9	6,2	5,9	6,5	6,8	5,6	23,8	18,2	n.d.	EDPYMEs
Banco de la Nación ^{2/}	2,7	2,7	2,8	2,9	2,8	2,8	2,9	2,9	3,0	3,0	3,0	3,0	n.d.	Banco de la Nación ^{2/}
Agrobanco ^{3/}	95,6	95,3	94,6	95,5	97,9	97,8	97,9	97,8	97,8	97,8	97,8	97,8	n.d.	Agrobanco ^{3/}
TOTAL	8,8	8,8	8,6	8,5	8,0	8,0	8,1	7,8	8,5	7,5	7,4	6,8	n.d.	TOTAL

1/ cifras preliminares, calculadas en base a: (créditos vencidos + créditos en cobranza judicial) / colocaciones brutas.

2/ Solo considera los créditos de consumo e hipotecario.

3/ No considera los créditos a las demás empresas del Sistema Financiero.

Fuente: SBS y AFP.

Elaboración: BCRP - Sucursal Iquitos.

