

BANCO CENTRAL DE RESERVA DEL PERÚ
SUCURSAL IQUITOS



LORETO: Síntesis de Actividad Económica
JUNIO 2020¹

Departamento de Estudios Económicos

¹ En el presente informe participaron Arnulfo Cumbicus y Mario López.

ÍNDICE

Página

RESUMEN EJECUTIVO	3
I. ACTIVIDAD PRODUCTIVA	5
1. Actividad primaria	5
1.1. Sector agropecuario	5
1.2. Sector pesca.....	6
1.3. Sector minería	7
2. Otros indicadores sectoriales	9
2.1 Sector manufactura	9
2.2 Arribos de turistas a los establecimientos de hospedaje	10
II. ASPECTOS LABORALES	10
1. Empleo	10
III. SECTOR EXTERNO	11
1. Exportaciones.....	11
IV. CRÉDITO Y DEPÓSITOS	12
1. Crédito	12
2. Depósitos.....	14
V. EJECUCIÓN DEL PRESUPUESTO DE GASTOS DEL GOBIERNO GENERAL	16
1. Gasto corriente no financiero	16
2. Inversión pública.....	16
ANEXOS	19



RESUMEN EJECUTIVO

Principales hechos de importancia

- En junio, el sector **agropecuario** creció 3,7 por ciento interanual, por el desempeño positivo de los sub-sectores agrícola y pecuario, el primero impulsado por las mayores áreas cosechadas de yuca, maíz amarillo y arroz cáscara, a pesar de la ocurrencia de lluvias con anomalías negativas y altas temperaturas; el desempeño pecuario se explicó por la mayor producción de carne de porcino; la **minería** cayó en 100,0 por ciento interanual, por la nula producción de petróleo crudo fiscalizada, debido al cierre temporal de operaciones de todos los cuatro lotes en fase de explotación (lotes 192; 8; 95 y 67), cierre del oleoducto norperuano (ONP) y prevención del Covid-19; a pesar de la recuperación del precio internacional del petróleo crudo; y **pesca** se contrajo en 5,4 por ciento, vinculada al desempeño negativo de la pesca ornamental, por la ausencia de ventas de peces vistosos vivos al mercado nacional; y aunado la escasez de peces continentales como palometa y sardina, originando menor desembarque de pescado para consumo humano directo.
- En **otros indicadores de actividad económica** se expandieron el crédito total (12,5 por ciento) y los créditos de consumo (2,5 por ciento); pero se contrajeron la inversión pública (-71,0 por ciento), manufactura (-6,3 por ciento) y los créditos hipotecarios (-2,0 por ciento).

Actividad primaria

- El sector **agropecuario** se incrementó 3,7 por ciento interanual en junio, por el desempeño positivo de los sub-sectores agrícola y pecuario; el primero respondió a las mayores áreas cosechadas de yuca, maíz amarillo y arroz cáscara, a pesar de la presencia de lluvias con anomalías negativas interanuales y altas temperaturas; y el pecuario se explicó por la mayor producción de carne de porcino; con ello, en el periodo enero-junio, la producción agropecuaria acumuló un crecimiento de 0,2 por ciento.
- El sector **pesca** se contrajo en 5,4 por ciento interanual en junio, debido al desempeño negativo de la pesca ornamental, relacionada con la ausencia de ventas de peces vistosos al mercado nacional; aunada la escasez de especies continentales, que originó un menor desembarque de pescado para consumo humano directo; con ello, en el periodo enero-junio, el sector pesca acumuló una disminución de 4,3 por ciento.
- La **minería** cayó en 100,0 por ciento interanual en junio, por la nula producción de petróleo crudo fiscalizada, debido al cierre temporal de operaciones de todos los cuatro lotes en fase de explotación (lotes 192; 8; 95 y 67), cierre del oleoducto norperuano (ONP) y prevención del Covid-19; a pesar de la recuperación del precio internacional del petróleo crudo; pero en el periodo enero-junio, la producción de petróleo crudo acumuló un crecimiento de 8,3 por ciento, impulsada por la productividad del lote 95.

Otros indicadores de actividad económica

- La **actividad manufacturera** se contrajo en 6,3 por ciento interanual en junio, debido al desempeño negativo de la industria no primaria, la cual estuvo relacionada con la menor producción de triplay, motocicletas y motokar, madera aserrada y productos de panadería; con ello, en el periodo enero-junio, la manufactura acumuló una caída de 26,7 por ciento.
- Los **arribos de turistas a establecimientos de hospedaje** crecieron en 22,5 por ciento interanual en diciembre, impulsados por el mayor flujo de turistas nacionales y extranjeros, en fiestas de fin de año; con ello, en el periodo enero-diciembre acumularon un crecimiento de 7,6 por ciento interanual, explicado por el mayor flujo de turistas nacionales y extranjeros.
- El **empleo** en empresas privadas formales de 10 y más trabajadores en Iquitos disminuyó en 2,4 por ciento interanual en diciembre, influyendo el menor requerimiento de mano de



obra en todas las ramas explicativas, en particular primaria y manufactura, con ello, en el periodo enero-diciembre, el empleo en Iquitos acumuló una caída de 2,8 por ciento.

- El **crédito total** creció 12,5 interanual en junio, a S/ 2 633 millones; por tipo de crédito se registró un comportamiento mixto, así, los créditos a **empresas** se expandieron en 24,2 por ciento, por el Programa Reactiva Perú, y también los créditos de **consumo** en 2,5 por ciento, pero los créditos **hipotecarios** disminuyeron en 2,0 por ciento.
- La **inversión pública** cayó 71,0 por ciento interanual en junio, por la menor ejecución de obras de los tres niveles gobierno, todos explicados por la paralización de la mayoría de los proyectos por la Declaratoria de Emergencia Nacional, desde la segunda quincena de marzo; el gobierno nacional la retrajo en 78,4 por ciento, por la paralización de la construcción de las carreteras Bellavista-Mazan-Salvador-El Estrecho: Puente Nanay y Viaductos; y el tramo: Quistococha-Zungarococha-Llanchama; el gobierno regional la contrajo en 72,4 por ciento, por la culminación de algunos colegios en el cuarto trimestre de 2019 y la paralización del nuevo hospital de Iquitos; y los gobiernos locales la redujeron en 63,6 por ciento, por el menor devengado en limpieza pública de Iquitos.
- En el periodo enero-junio, la inversión pública disminuyó en 41,0 por ciento interanual, influyendo la menor ejecución de obras de los tres niveles de gobierno, en particular los gobiernos locales, con una disminución de 45,9 por ciento.
- Entre los proyectos con mayor monto devengado, por nivel de gobierno, en junio destacan, por el lado del **gobierno nacional** S/ 1,1 millones en la construcción de la carretera Bellavista-Mazan-Salvador-El Estrecho: Puente Nanay y Viaductos, cuyo devengado corresponde a valorizaciones de la obra ejecutada en meses anteriores a la cuarentena; en el **gobierno regional** S/ 1,7 millones en renovación de mobiliario de aula en Putumayo y Requena; y en los **gobiernos locales** S/ 3,7 millones en el servicio de limpieza pública municipal y S/ 3,3 millones por adelanto directo para la construcción y ampliación del mercado modelo 3 de octubre de Iquitos.

Cuadro N° 1
LORETO: OTROS INDICADORES DE ACTIVIDAD ECONÓMICA
(Variación % respecto a similar mes del año anterior)

	Ene.20	Feb.20	Mar.20	Abr.20	May.20	Jun.20
Producción industrial 1/	↓ -1,8	↑ 13,8	↓ -28,0	↓ -59,1	↓ -67,9	↓ -6,3
Arribos a los establecimientos de hospedaje	n.d.	n.d.	n.d.	n.d.	n.d.	n.d.
Crédito total	↑ 5,9	↑ 6,9	↑ 5,5	↑ 4,5	↑ 8,9	↑ 12,5
Créditos de consumo	↑ 10,8	↑ 10,7	↑ 9,9	↑ 7,7	↑ 5,1	↑ 2,5
Crédito hipotecario	↑ 6,5	↑ 4,1	↑ 1,8	↑ 1,0	↓ -2,0	↓ -2,0
Inversión pública 1/	↑ 310,8	↑ 12,0	↓ -10,8	↓ -86,5	↓ -32,0	↓ -71,0

1/ En términos reales.

Fuentes: SBS y AFP, MEF, DIRCETUR y DIREPRO.

Elaboración: BCRP, Sucursal Iquitos. Departamento de Estudios Económicos.

I. ACTIVIDAD PRODUCTIVA

1. Actividad primaria

1.1. Sector agropecuario

- La actividad agropecuaria se expandió 3,7 por ciento interanual en junio, por el desempeño positivo de los sub-sectores agrícola y pecuario; el primero se relacionó con las mayores áreas cosechadas de yuca, maíz amarillo duro y arroz cáscara, a pesar de la ocurrencia de lluvias con anomalías negativas y altas temperaturas; y el desempeño positivo pecuario se explicó por la mayor producción de carne de porcino.
- En el periodo enero-junio, la producción agropecuaria acumuló un ligero incremento de 0,2 por ciento, influyendo el desempeño positivo del sub-sector agrícola, cuyo comportamiento estuvo relacionado con la mayor producción de yuca y plátano.

Cuadro N° 2
LORETO: PRODUCCIÓN DE PRINCIPALES PRODUCTOS AGROPECUARIOS^{1/}
(Toneladas)

Sub-sectores	Estructura Porcentual 2018 ^{2/}	Junio			Enero - Junio				
		2019	2020	Var. %	Contribución ^{3/}	2019	2020	Var. %	Contribución ^{3/}
AGRÍCOLA	80,6			4,5	3,1			0,9	0,7
Orientado a la industria	18,4			3,2	0,3			-3,7	-0,5
Caña de azúcar	1,4	13 227	13 355	1,0	0,0	84 322	84 214	-0,1	0,0
Palma aceitera	5,2	8 680	8 695	0,2	0,0	56 809	56 845	0,1	0,0
Maíz amarillo duro	11,3	249	414	66,3	0,3	21 280	18 792	-11,7	-0,6
Cacao	0,5	6	5	-16,7	0,0	207	253	22,2	0,1
Orientado al mercado interno	62,3			4,8	2,8			2,0	1,2
Arroz cáscara	12,8	755	792	4,9	0,1	19 048	19 019	-0,2	0,0
Yuca	20,9	27 701	30 054	8,5	2,3	185 410	194 591	5,0	1,2
Plátano	13,7	22 690	22 948	1,1	0,3	135 411	137 089	1,2	0,2
Maíz choclo	1,8	238	178	-25,2	-0,1	5 791	4 341	-25,0	-0,3
Piña	0,9	336	341	1,5	0,0	5 561	5 573	0,2	0,0
Otros	12,0	15 909	16 223	4,0	0,3	135 404	136 544	1,0	0,1
PECUARIO	19,4			1,7	0,5			-2,0	-0,5
Carne de aves ^{4/}	14,3	2 046	2 041	-0,2	-0,1	12 015	11 717	-2,5	-0,4
Carne de porcino ^{4/}	1,6	243	304	25,1	0,6	1 460	1 478	1,2	0,0
Carne de vacuno ^{4/}	1,0	125	123	-1,6	0,0	805	764	-5,1	-0,1
Huevos	2,2	402	400	-0,5	0,0	2 614	2 620	0,2	0,0
Leche	0,2	148	138	-6,8	0,0	867	807	-6,9	0,0
Otros	0,0	14	11	-21,4	0,0	81	62	0,0	0,0
SECTOR AGROPECUARIO	100,0			3,7	3,7			0,2	0,2

1/ Cifras preliminares.

2/ Estimado a precios de 2007.

3/ En base a la estructura porcentual de similar periodo de 2019.

4/ Peso neto.

Fuente: DRAL y MINAGRI.

Elaboración: BCRP, Sucursal Iquitos. Departamento de Estudios Económicos.

- El sub-sector agrícola creció 4,5 por ciento interanual en junio, inducido por la mayor producción de yuca, maíz amarillo duro, plátano y arroz cáscara; todos explicados por las mayores áreas cosechadas, con ello, en el periodo enero-junio, la producción agrícola registró un crecimiento de 0,9 por ciento interanual.
- El sub-sector pecuario avanzó en 1,7 por ciento interanual en junio, influyendo la mayor producción de carne de porcino; pero en el periodo enero-junio, la producción pecuaria acumuló una disminución de 2,0 por ciento interanual.



- En la campaña 2019-2020, periodo agosto-junio, las áreas sembradas se incrementaron ligeramente en 0,7 por ciento (847 hectáreas más) respecto a similar periodo de la campaña anterior, influyendo la aparición de amplias y fértiles playas por el descenso de los ríos para desarrollar agricultura de corto plazo, así como la disponibilidad de restingas bajas y medias para la instalación del cultivo yuca.

Cuadro N° 3
LORETO: SUPERFICIE SEMBRADA 1/
(Hectáreas)

	Campaña Agrícola ^{2/}		Variación	
	2019/2018	2020/2019	Absoluta	Porcentual
CULTIVOS TRANSITORIOS	112 288	113 661	1 373	1,2
Arroz cáscara	26 655	27 085	430	1,6
Maíz amarillo	30 079	30 364	285	0,9
Maíz choclo	3 932	3 282	- 650	-16,5
Yuca	41 415	42 735	1 320	3,2
Frijol grano seco	3 290	3 372	82	2,5
Frijo caupí	2 969	3 116	147	5,0
Otros	3 948	3 707	- 241	-6,1
CULTIVOS PERMANENTES	10 490	9 964	- 526	-5,0
Palma aceitera	253	158	- 95	-37,5
Plátano	8 183	8 022	- 161	-2,0
Camu camu	0	0	-	-
Otros	2 054	1 784	- 270	-13,1
Total	122 778	123 625	847	0,7

1/ Cifras preliminares.

2/ De agosto a junio.

Fuente: DRAL.

Elaboración: BCRP, Sucursal Iquitos. Departamento de Estudios Económicos

1.2. Sector pesca

- El VBP² del sector pesca registró una contracción de 5,4 por ciento interanual en junio, explicada por el comportamiento negativo del desembarque de pescado para consumo humano en los estados fresco, seco salado y salpreso, debido a la escasez de palometa, sardina y otras especies continentales; aunado el desempeño negativo de la pesca ornamental, por la ausencia de ventas al mercado nacional, a pesar de la recuperación de las exportaciones de peces ornamentales vivos en 0,4 por ciento.
- En el periodo enero-junio, la producción pesquera acumuló una disminución de 4,3 por ciento, explicada por el desempeño negativo de la pesca ornamental, por las menores ventas de peces ornamentales vivos al mercado nacional y externo; mientras el desembarque de pescado para consumo humano directo en los estados fresco, salpreso y seco salado acumuló un crecimiento de 5,3 por ciento.

² Valor bruto de la producción.



Cuadro N° 4
LORETO: PRODUCCIÓN PESQUERA 1/
(Toneladas y miles de unidades)

	Junio			Enero - Junio		Var. %
	2019	2020	Var. %	2019	2020	
Consumo Humano (toneladas)	637	608	-4,6	3 447	3 629	5,3
Fresco	603	584	-3,2	3 301	3 467	5,0
Llambina	9	28	211,1	195	211	8,2
Ractacara	10	10	0,0	113	143	26,5
Boquichico	146	159	8,9	991	1 019	2,8
Palometa	76	63	-17,1	296	424	43,2
Sardina	38	19	-50,0	101	88	-12,9
Otras especies	324	305	-5,9	1 605	1 582	-1,4
Salpreso	17	11	-35,3	64	65	1,6
Seco salado	17	13	-23,5	82	97	18,3
Ornamentales (miles de unidades)	562	513	-8,7	3 483	2 296	-34,1
Mercado interno	51	0	-100,0	365	115	-68,5
Mercado externo	511	513	0,4	3 108	2 181	-29,8
Stock remanente y/o mortandad	0	0	-	10	0	-100,0
SECTOR PESCA 2/			-5,4			-4,3

1/ Cifras preliminares y proyecciones.

2/ Estimado a precios de 2007.

Fuente: DIREPRO.

Elaboración: BCRP, Sucursal Iquitos. Departamento de Estudios Económicos

1.3. Sector minería

- La producción de petróleo crudo fiscalizada en junio fue nula, con ello registró una disminución de 100,0 por ciento respecto a similar mes del año anterior, inducida por el cierre temporal de operaciones de todos los cuatro lotes en fase de explotación (lotes 192; 8; 95 y 67), cierre del oleoducto norperuano (ONP) y prevención del Covid-19; a pesar de la recuperación del precio internacional del petróleo crudo.

Cuadro N° 5
LORETO: PRODUCCIÓN DE PETRÓLEO CRUDO 1/
(Miles de barriles)

Hidrocarburos	Estructura Porcentual	Junio				Enero - Junio				
		2018 ^{2/}	2019	2020	Var. %	Contribución ^{3/}	2019	2020	Var. %	Contribución ^{3/}
Petróleo crudo	100,0	390	0	-100,0	-100,0	2 373	2 570	8,3	8,3	
SECTOR MINERÍA 2/	100,0			-100,0	-100,0			8,3	8,3	

1/ Cifras preliminares.

2/ Estimado a precios de 2007.

3/ En base a la estructura porcentual de similar periodo de 2019.

Fuente: Perúpetro S.A.

Elaboración: BCRP, Sucursal Iquitos. Departamento de Estudios Económicos.

- En el periodo enero-junio, la producción fiscalizada de petróleo crudo acumuló un crecimiento de 8,3 por ciento interanual, debido a la mayor productividad de los lotes 95 y 67, en particular el lote 95, cuya producción es 3,6 veces la de similar periodo de 2019.

Gráfico N° 1

LORETO: PRODUCCIÓN DE PETRÓLEO CRUDO
(Var. % respecto a similar periodo del año anterior)

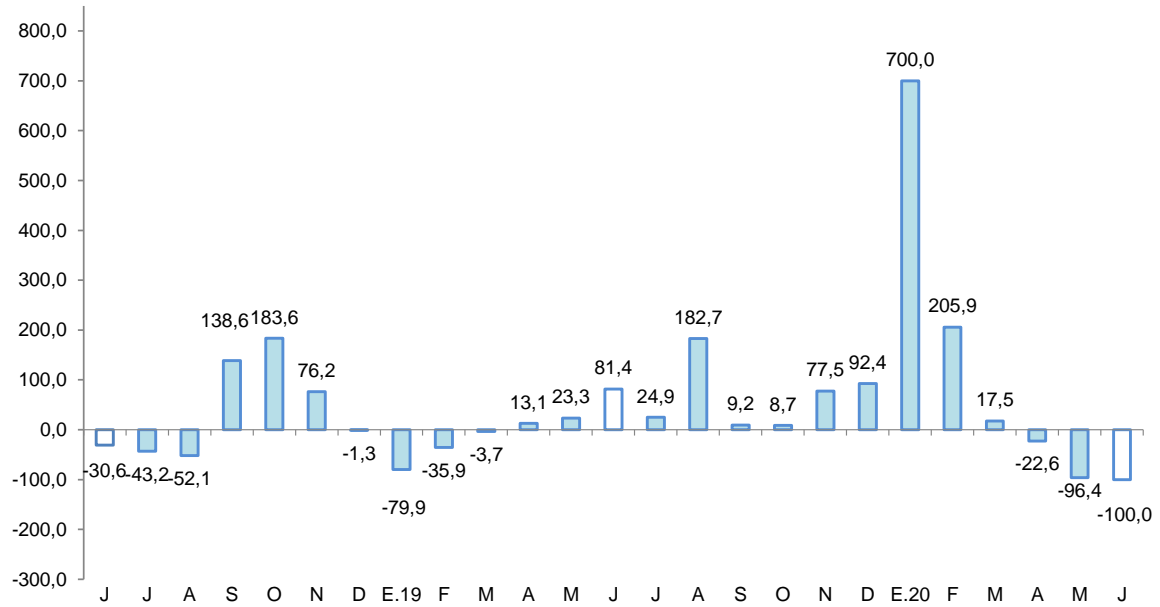

Fuente: Perúpetro S.A.

Elaboración: BCRP, Sucursal Iquitos. Departamento de Estudios Económicos.

Gráfico N° 2

PRECIO INTERNACIONAL DEL PETRÓLEO-WTI
(US\$ por barril)

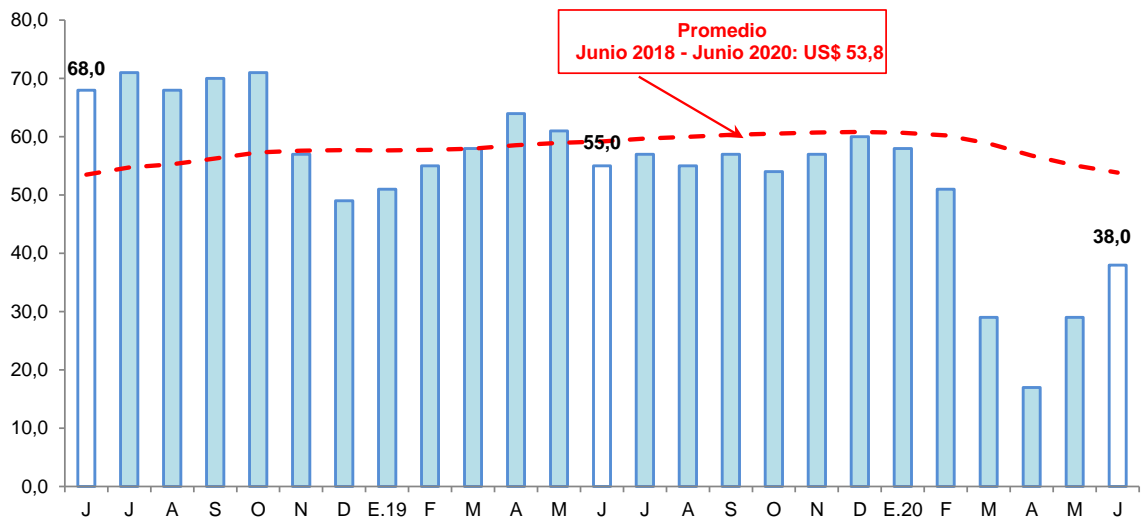

Fuente: Bloomberg.

Elaboración: BCRP, Sucursal Iquitos. Departamento de Estudios Económicos.



2. Otros indicadores sectoriales

2.1 Sector manufactura

- La manufactura cayó en 6,3 por ciento interanual en junio, debido al menor dinamismo de la industria no primaria, con ello, en el periodo enero-junio acumuló una caída de 26,7 por ciento, inducida por el desempeño negativo de la industria primaria y no primaria.
- La industria primaria se recuperó en 0,6 por ciento interanual en junio, influyendo la mayor producción de refinados de petróleo crudo, como gasolinas, por la disponibilidad de insumos importados; pero en el periodo enero-junio acumuló una disminución de 27,9 por ciento reflejo del fuerte desempeño negativo registrado en marzo, abril y mayo.

Cuadro N° 6

LORETO: ÍNDICE DE VOLUMEN FÍSICO MANUFACTURERO 1/
(Var. % real respecto a similar periodo del año anterior)

Ramas de actividad	Estructura Porcentual 2017 ^{2/}	Junio		Enero - Junio	
		Var. %	Contribución ^{3/}	Var. %	Contribución ^{3/}
MANUFACTURA PRIMARIA	64,8	0,6	0,4	-27,9	-19,7
Refinación de petróleo	64,8	0,6	0,4	-27,9	-19,7
MANUFACTURA NO PRIMARIA	35,2	-17,0	-6,7	-23,9	-7,0
Conservas de palmito	0,1	-	-	-	-
Productos lácteos	0,0	-34,7	0,0	-38,7	0,0
Alimentos para animales	0,1	-	-	-	-
Productos de panadería	0,3	-48,2	-0,2	-26,8	-0,1
Bebidas malteadas	0,0	-	-	-	-
Bebidas gaseosas	7,1	25,0	1,6	12,1	0,7
Madera aserrada	8,2	-6,5	-0,6	-5,1	-0,3
Triplay	5,5	-81,1	-6,6	-58,2	-4,1
Periódicos	0,1	6,5	0,0	18,1	0,0
Impresión	0,1	-33,3	0,0	-60,1	0,0
Oxígeno industrial	0,1	-	-	-	-
Mallas metálicas	0,0	-100,0	-	- 100,0	0,0
Motores para pozos	0,0	-	-	-	-
Bombas para pozos	0,1	0,0	0,0	0,0	0,0
Motocicletas y motokar	13,5	-5,8	-0,9	-30,6	-3,3
SECTOR MANUFACTURA	100,0	-6,3	-6,3	-26,7	-26,7

1/ Cifras preliminares.

2/ Estimado a precios de 2007.

3/ En base a la estructura porcentual de similar periodo de 2018.

Fuente: DIREPRO y Empresas.

Elaboración: BCRP, Sucursal Iquitos. Departamento de Estudios Económicos.

- La industria no primaria se contrajo en 17,0 por ciento interanual en junio, influyendo la menor producción de triplay, motocicletas y motokar, madera aserrada y productos de panadería, con ello, en el periodo enero-junio acumuló una disminución de 23,9 por ciento.

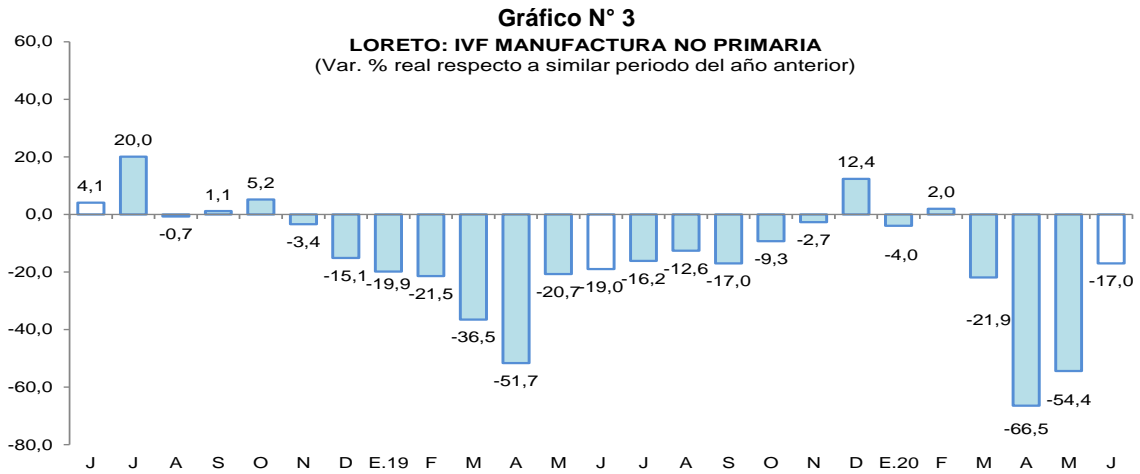

Fuente: DIREPRO y Empresas
Elaboración: BCRP, Sucursal Iquitos. Departamento de Estudios Económicos.

2.2 Arribos de turistas a los establecimientos de hospedaje

- Según MINCETUR, el número de arribos de turistas a los establecimientos de hospedaje se expandió en 22,5 por ciento interanual en diciembre. El turismo interno se incrementó en 26,7 por ciento por las festividades fiestas de fin de año; y el receptivo registró un crecimiento de 7,7 por ciento interanual.
- En el periodo enero-diciembre, el número de arribos de turistas a establecimientos de hospedaje acumuló un crecimiento de 7,6 por ciento interanual, impulsado por el mayor flujo de turistas nacionales y extranjeros. El turismo interno acumuló un crecimiento de 10,9 por ciento; y el receptivo se expandió en 0,8 por ciento interanual.

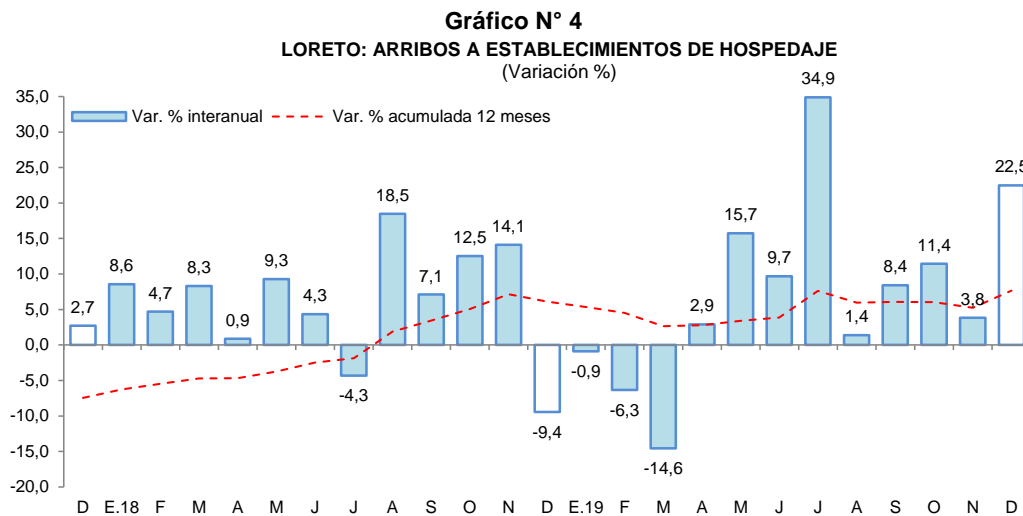

Fuente: MINCETUR.

II. ASPECTOS LABORALES

1. Empleo

- El empleo en empresas privadas formales de 10 y más trabajadores en Iquitos registró una disminución de 2,4 por ciento interanual en diciembre, explicada por el menor requerimiento de trabajadores en cuatro de las cinco ramas de actividad económica: primaria (-15,6 por ciento), manufactura (-6,7 por ciento), transporte y comunicaciones (-4,4 por ciento), y comercio (-2,6 por ciento).



Cuadro N° 7

IQUITOS: ÍNDICE MENSUAL DE EMPLEO EN EMPRESAS PRIVADAS FORMALES DE 10 A MÁS TRABAJADORES, POR RAMA DE ACTIVIDAD^{1/}

(Octubre 2010=100)

Rama de Actividad	Diciembre			Enero - Diciembre		
	2018	2019	Var. %	2018	2019	Var. %
Primaria ^{2/}	39,2	33,1	-15,6	35,5	33,8	-4,6
Manufactura	68,3	63,7	-6,7	70,1	62,6	-10,6
Comercio	108,5	105,7	-2,6	109,4	107,2	-2,0
Transporte y Comunicaciones	78,2	74,7	-4,4	77,6	75,1	-3,1
Servicios ^{3/}	97,7	102,0	4,4	94,9	96,4	1,6
Total	80,3	78,4	-2,4	79,3	77,1	-2,8

Nota: La información corresponde al primer día de cada mes.

^{1/} Cifras preliminares.

^{2/} Conformada por las subramas agricultura, pesca e hidrocarburos.

^{3/} Conformada por las subramas servicios prestados a empresas, restaurantes y hoteles, establecimientos financieros, enseñanza, servicio sociales y comunales; y electricidad, gas y agua.

Fuente: MTPE – Encuesta Nacional de Variación Mensual del Empleo (ENVME).

- En el periodo enero-diciembre, el empleo en empresas privadas formales registró un nivel promedio menor en 2,8 por ciento frente a similar periodo del año 2018. Se registran menores requerimientos de trabajadores en cuatro de las cinco ramas de actividad económica, en particular manufactura (-10,6 por ciento).

Gráfico N° 5

CIUDAD DE IQUITOS: EMPLEO FORMAL URBANO EN EMPRESAS DE 10 A MÁS TRABAJADORES (Año base octubre 2010=100)
(Var. % respecto a similar periodo del año anterior)

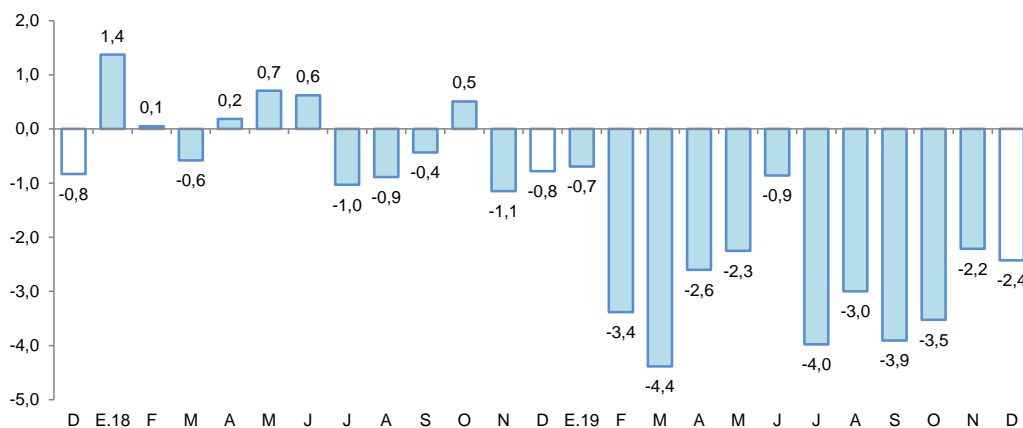

Fuente: MTPE – Encuesta Nacional de Variación Mensual del Empleo (ENVME).

III. SECTOR EXTERNO

1. Exportaciones

- Las exportaciones totalizaron US\$ 1,5 millones en junio, mayores en 7,1 por ciento respecto a similar mes del año anterior, debido a los mayores volúmenes exportados listones de madera, tablillas y cacao en grano por la Aduana Marítima del Callao.
- En el periodo enero-junio, las exportaciones acumularon un crecimiento de 178,7 por ciento interanual, explicado por una importante venta de petróleo crudo realizada en el mes de marzo a Chile; aunado las mayores ventas de productos agropecuarios (cacao en grano) y maderas como listones y tablillas.



Cuadro N° 8
LORETO: EXPORTACIONES POR GRUPO DE PRODUCTOS^{1/}
 (Valor FOB en millones de US\$)

TIPO	Estructura % ^{3/}	Junio			Enero-Junio		
		2019	2019	2020	Var. %	2019	2020
PRODUCTOS TRADICIONALES	89,8	0,4	0,1	-75,0	3,4	19,9	485,3
Petróleo crudo reducido y derivados	89,8	0,4	0,1	-75,0	3,4	19,9	485,3
PRODUCTOS NO TRADICIONALES	10,2	1,0	1,3	30,0	5,5	4,9	-10,9
Agropecuarios	1,2	0,0	0,4	-	0,5	1,0	100,0
Pesqueros	2,5	0,2	0,2	0,0	1,6	0,8	-50,0
Maderas	4,0	0,4	0,7	75,0	2,1	2,2	4,8
Otros no tradicionales	2,5	0,3	0,1	-66,7	1,3	0,9	-30,8
Otras exportaciones 2/	0,0	0,0	0,0	-	0,1	0,0	-100,0
TOTAL EXPORTACIONES	100,0	1,4	1,5	7,1	8,9	24,8	178,7

1/ Cifras preliminares.

2/ Incluye reparación de bienes de capital, equipo petrolero y partes para helicópteros.

3/ En base a la estructura de similar periodo de 2019.

Fuente: SUNAT

Elaboración: BCRP, Sucursal Iquitos. Departamento de Estudios Económicos.

- Las exportaciones de productos tradicionales se contrajeron en 75,0 por ciento interanual en junio, debido a los menores volúmenes exportados de derivados de petróleo crudo a Colombia; pero en el periodo enero-junio acumularon un nivel que fue 5,8 veces el registrado en similar periodo del año anterior, por una importante venta de petróleo crudo registrada en marzo de 2020 a Chile.
- Las exportaciones de productos no tradicionales se incrementaron en 30,0 interanual en junio, debido a las mayores ventas de maderas (listones y tablillas) y productos agropecuarios (cacao en grano) por la aduana marítima del Callao; pero en el periodo enero-junio, las exportaciones no tradicionales cayeron en 10,9 por ciento interanual, influyendo las menores ventas de productos pesqueros (peces vistosos) y otros productos no tradicionales (animales vivos como tortugas).

IV. CRÉDITO Y DEPÓSITOS

1. Crédito

- El saldo de créditos en Loreto a junio ascendió a S/ 2 633 millones, lo que significó un crecimiento interanual de 12,5 por ciento. El 95,9 por ciento de dicho saldo se encuentra colocado en moneda nacional.
- El saldo de crédito en la banca múltiple representó el 68,4 por ciento del total y se expandió en 17,3 por ciento interanual; mientras que, el saldo de las instituciones no bancarias, que canalizaron el 17,9 por ciento, se expandió en 5,7 por ciento interanual y fue resultado de los mayores créditos otorgados por financieras (24,6 por ciento); mientras que, edpymes (-13,0 por ciento) y cajas municipales (-0,5 por ciento) tuvieron variaciones negativas.
- Según tipo de crédito, destaca el crecimiento del segmento empresas (24,2 por ciento); mientras que, en el segmento personas, resalta el crecimiento del tipo consumo (2,5 por ciento), ya que los créditos hipotecarios se redujeron en 2,0 por ciento.



Cuadro N° 9

LORETO: CRÉDITO (NOMINAL SBS) - JUNIO 2020

En millones de soles

	Estructura % Jun-20	Junio		Var.% Nominal
		2019	2020	Jun-20 / Jun-19
Banco de la Nación	13,1	337	345	2,3
Agrobanco	0,7	24	17	-27,2
Banca Múltiple	68,4	1 534	1 800	17,3
Instituciones No Bancarias	17,9	446	471	5,7
Financieras	5,5	116	145	24,6
Cajas Municipales	12,0	317	315	-0,5
Cajas Rurales	0,0	0	0	-
Edpymes	0,4	13	11	-13,0
Arrendamiento Financiero	0,0	0	0	-
TOTAL	100,0	2 340	2 633	12,5
Empresas	52,9	1 122	1 393	24,2
Personas	47,1	1 219	1 240	1,7
Consumo	39,8	1 024	1 049	2,5
Hipotecario	7,3	195	191	-2,0
MN	95,9	2 240	2 525	12,7
ME	4,1	100	108	7,4
ME (Mill. US\$)		31	30	-0,3

Fuente: SBS y AFP

Elaboración: BCRP, Sucursal Iquitos. Departamento de Estudios Económicos.

Gráfico N° 6

LORETO: EVOLUCIÓN DEL CRÉDITO

(Var. % respecto a similar mes del año anterior)

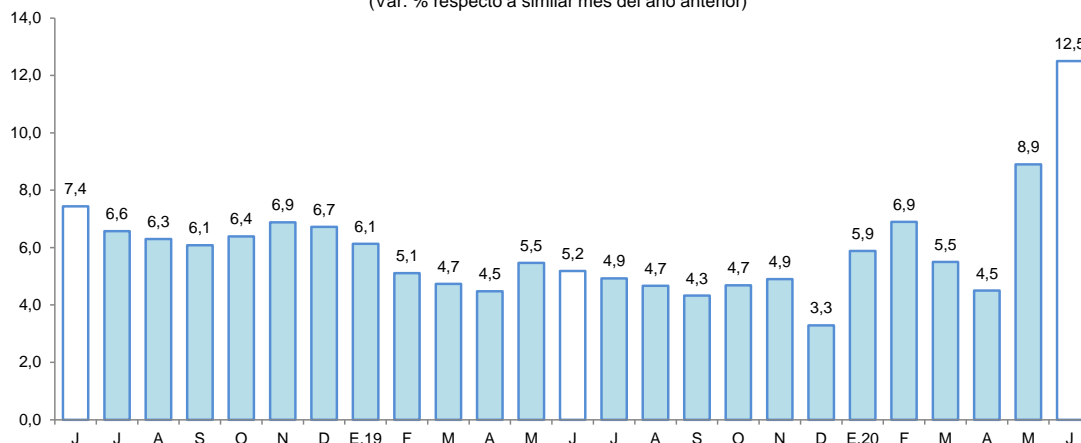

Fuente: SBS y AFP.

- La ratio crédito/depósitos pasó de 1,75 en junio de 2019 a 1,40 en junio de 2020, es decir, cayó en 0,35 puntos porcentuales. Esta ratio es mayor que la unidad, por lo tanto, indica que Loreto es un departamento demandante neto de crédito.
- Por tipo de moneda, el saldo en moneda nacional aumentó en 12,7 por ciento interanual, representando el 95,9 por ciento del total; asimismo, en moneda extranjera se incrementó en 7,4 por ciento. Por lo tanto, la participación relativa del crédito en moneda nacional se incrementó en 0,2 puntos porcentuales con respecto a junio de 2019, en detrimento de la participación de los créditos otorgados en moneda extranjera.



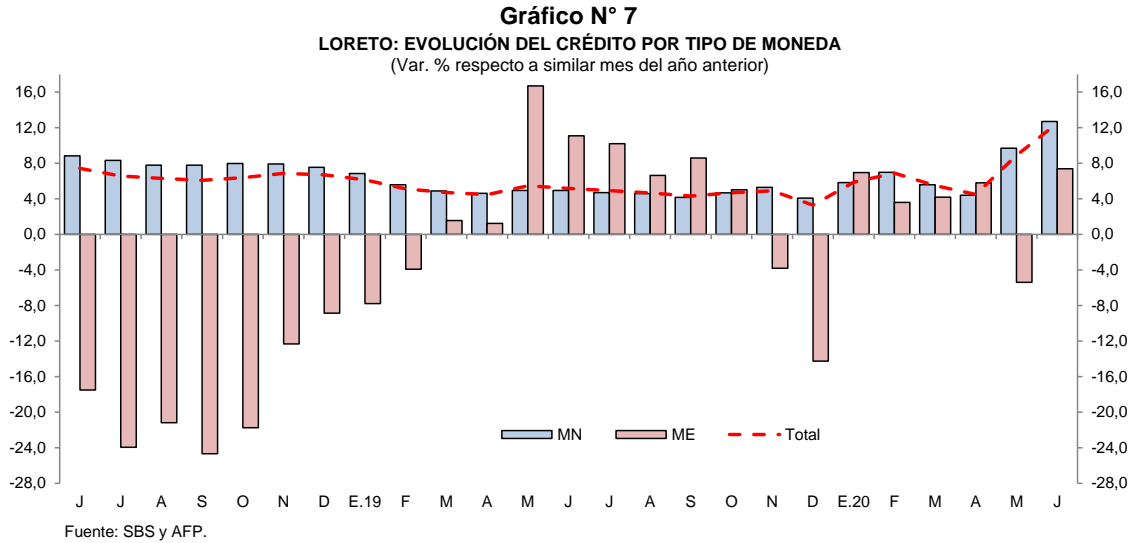

- La tasa de morosidad en mayo de 2020 fue de 7,5 por ciento, menor en 1,3 puntos porcentuales a la registrada en similar mes del año anterior. La morosidad en las cajas municipales (7,9 por ciento) fue mayor a la de mayo 2019 en 0,1 puntos porcentuales y; en la banca múltiple (7,6 por ciento) se redujo en 1,7 puntos porcentuales.

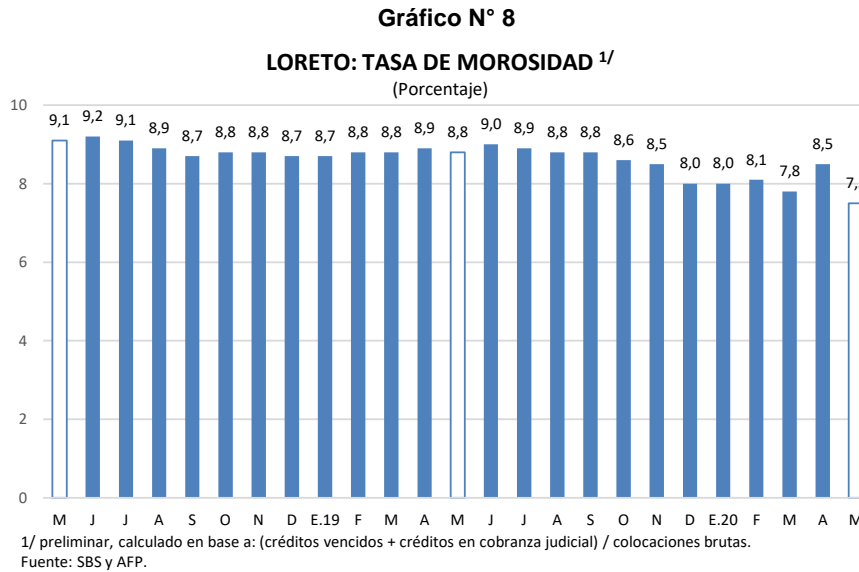

2. Depósitos

- En junio, los depósitos en las instituciones financieras (S/ 1 875 millones) aumentaron en 40,0 por ciento interanual. Según tipo de depósito, las captaciones de ahorro (42,0 por ciento del total) aumentaron en 23,3 por ciento y; a la vista (37,3 por ciento del total) crecieron en 137,4 por ciento; mientras que, los depósitos a plazo (20,8 por ciento del total) se redujeron en 4,3 por ciento interanual.



Cuadro N° 10
LORETO: DEPÓSITO (NOMINAL SBS) - JUNIO 2020

En millones de soles

	Estructura % Jun-20	Junio		Var.% Nominal Jun-20 / Jun-19
		2019	2020	
Banco de la Nación	19,2	185	361	94,9
Banca Múltiple	67,0	909	1 257	38,3
Instituciones No Bancarias	13,7	246	257	4,8
Financieras	0,4	6	8	25,0
Cajas Municipales	13,3	239	249	4,3
Cajas Rurales	0,0	0	0	-
TOTAL	100,0	1 340	1 875	40,0
Vista	37,3	294	699	137,4
Ahorro	42,0	638	787	23,3
A plazo	20,8	407	390	-4,3
MN	85,9	1 107	1 611	45,5
ME	14,1	232	265	14,0
ME (Mill. US\$)		71	75	5,9

Fuente: SBS y AFP

Elaboración: BCRP, Sucursal Iquitos. Departamento de Estudios Económicos.

- Por tipo de institución financiera, los depósitos en la banca múltiple, cuya participación en los depósitos totales asciende a 67,0 por ciento, aumentaron en 38,3 por ciento interanual; en las instituciones no bancarias, que representan el 13,7 por ciento del total, crecieron en 4,8 por ciento, impulsados por las mayores captaciones de las empresas financieras (25,0 por ciento) y cajas municipales (4,3 por ciento); y el Banco de la Nación (19,2 por ciento del total) registró un crecimiento de 94,9 por ciento interanual.

Gráfico N° 9

LORETO: EVOLUCIÓN DE LOS DEPÓSITOS
(Var. % respecto a similar mes del año anterior)

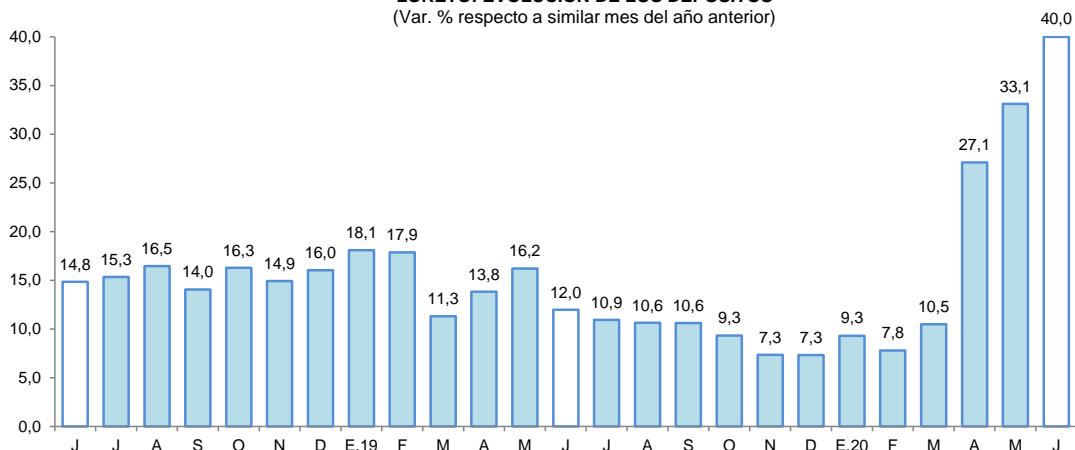

Fuente: SBS y AFP.

- Por tipo de moneda, los depósitos en soles representaron el 85,9 por ciento del total y aumentaron en 45,5 por ciento interanual; asimismo, las captaciones en moneda extranjera, con una importancia relativa de 14,1 por ciento, aumentaron en 14,0 por ciento interanual.
- La tasa de dolarización fue de 14,1 por ciento, es decir, menor en 3,2 puntos porcentuales a la tasa registrada en junio de 2019. La mayor liquidez en moneda nacional se debe a los mayores depósitos a la vista y de ahorro; asimismo, en moneda extranjera se debe a los mayores depósitos a la vista y de ahorro.



Gráfico N° 10

LORETO: EVOLUCIÓN DE LOS DEPÓSITOS POR TIPO DE MONEDA
(Var. % respecto a similar mes del año anterior)

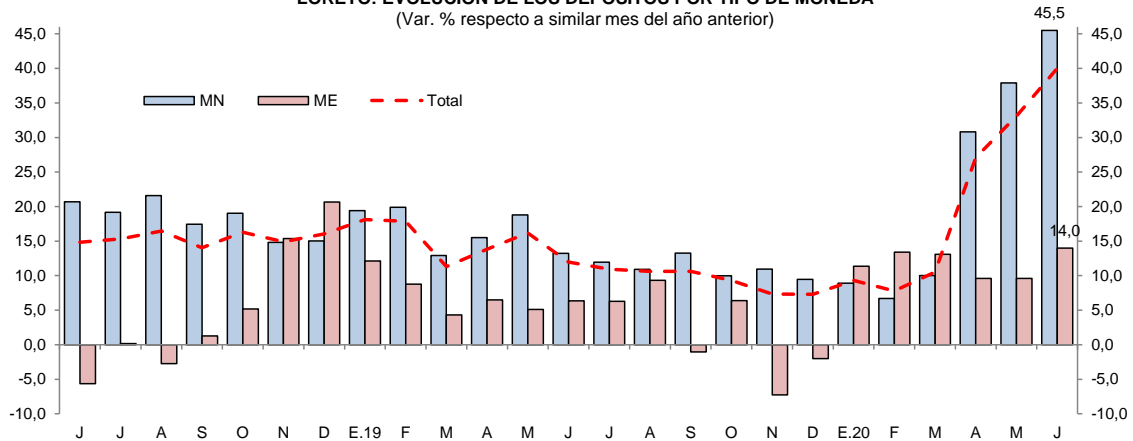

Fuente: SBS y AFP.

V. EJECUCIÓN DEL PRESUPUESTO DE GASTOS DEL GOBIERNO GENERAL

1. Gasto corriente no financiero

- El gasto corriente no financiero cayó en 15,2 por ciento interanual en junio, por los menores gastos del gobierno nacional y gobiernos locales; el primero los disminuyó en 40,6 por ciento, por la fuerte reducción de otros gastos corrientes, principalmente por menores transferencias corrientes y subvenciones a personas naturales; y los gobiernos locales los disminuyeron ligeramente en 0,2 por ciento; mientras el gobierno regional lo incrementó en 1,9 por ciento, impulsado por las mayores remuneraciones del personal administrativo, magisterio y personal de salud; aunado las mayores contribuciones a EsSalud.
- En el periodo enero-junio, el gasto corriente no financiero registró un crecimiento de 10,6 por ciento interanual, impulsado por los mayores gastos de los tres niveles de gobierno, en particular, gobierno nacional, el cual ostentó un crecimiento acumulado de 24,2 por ciento.

Cuadro N° 11

LORETO: GASTO CORRIENTE NO FINANCIERO^{1/}

(Millones de soles)

	Junio			Enero - Junio		
	2019	2020	Var. % real	2019	2020	Var. % real
Gobierno nacional	104,8	63,2	-40,6	506,0	640,6	24,2
Gobierno regional	122,3	126,3	1,9	720,3	752,1	2,9
Gobiernos locales	35,0	34,9	-0,2	186,0	193,2	3,5
Total	262,1	224,4	-15,2	1 412,4	1 585,9	10,6

1/ Información actualizada al 31 de julio de 2020.

Fuente: MEF.

Elaboración: BCRP. Sucursal Iquitos.

2. Inversión pública

- La inversión pública se contrajo en 71,0 por ciento interanual en junio, debido a la menor ejecución de obras de los tres niveles gobierno, todos explicados por la paralización de la mayoría de los proyectos por la Declaratoria de Emergencia Nacional, desde la segunda quincena de marzo; el gobierno nacional la disminuyó en 78,4 por ciento, por la paralización de la construcción de las carreteras Bellavista-Mazan-Salvador-El Estrecho: Puente Nanay y Viaductos; y el tramo: Quistococha-Zungarococha-Llanchama; el gobierno regional la contrajo en 72,4 por ciento, por la culminación de algunos colegios en el cuarto trimestre de 2019 y la paralización del nuevo hospital de Iquitos; y los gobiernos locales la redujeron en 63,6 por ciento, por menor devengado en limpieza pública de Iquitos.

- En el periodo enero-junio, la inversión pública disminuyó en 41,0 por ciento interanual, influyendo la menor ejecución de obras de los tres niveles gobierno, en particular gobiernos locales y gobierno nacional, con caídas de 45,9 por ciento y 41,2 por ciento, cada uno.
- En el periodo enero-junio, la inversión ejecutada representó el 16,8 por ciento del presupuesto institucional modificado; el gobierno nacional avanzó el 19,0 por ciento, los gobiernos locales avanzaron el 16,2 por ciento y el gobierno regional el 15,4 por ciento.

Cuadro N° 12
LORETO: INVERSIÓN PÚBLICA^{1/2/}
(Millones de soles)

	Junio			Enero - Junio		
	2019	2020	Var. % real	2019	2020	Var. % real
Gobierno nacional	23,5	5,2	-78,4	151,5	90,5	-41,2
Gobierno regional	25,8	7,2	-72,4	132,7	86,2	-36,0
Gobiernos locales	28,8	10,7	-63,6	126,6	69,5	-45,9
Total	78,2	23,0	-71,0	410,8	246,1	-41,0

1/ Información actualizada al 31 de julio de 2020.

2/ Comprende la adquisición de activos no financieros.

Fuente: MEF.

Elaboración: BCRP. Sucursal Iquitos.

Gráfico N° 11
LORETO: INVERSIÓN PÚBLICA
(Var. % real respecto a similar periodo del año anterior)

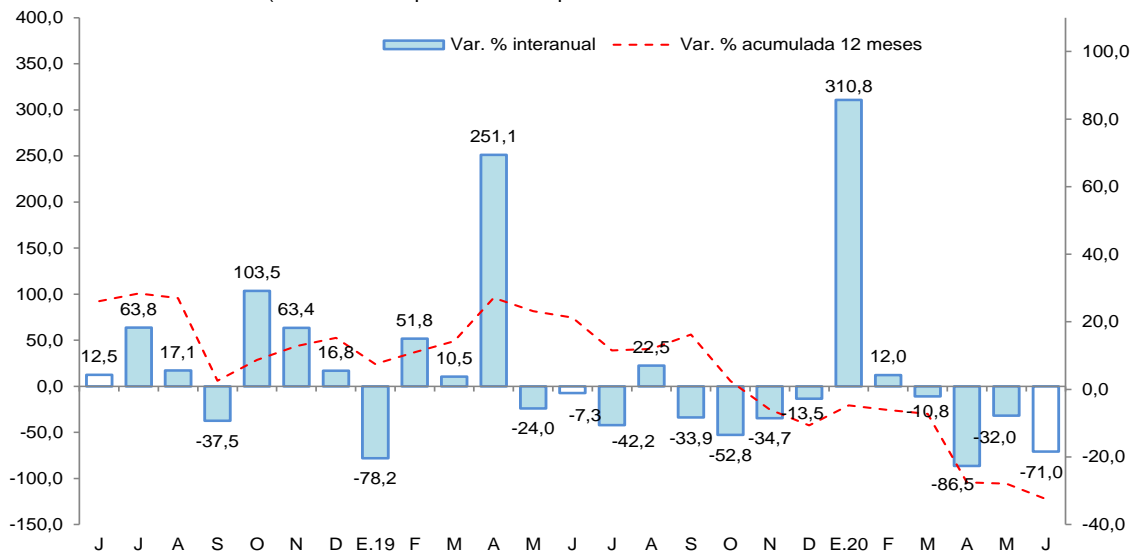

Fuente: MEF.

Elaboración: BCRP. Sucursal Iquitos.

Los proyectos con mayor monto devengado, por nivel de gobierno, son los siguientes:

- El **gobierno nacional** destinó S/ 1,1 millones en la construcción de la carretera Bellavista-Mazan-Salvador-El Estrecho: Puente Nanay y Viaductos, cuyo devengado corresponde a valorizaciones de la obra ejecutada en meses anteriores a la cuarentena.
- El **gobierno regional** desembolsó S/ 1,7 millones en renovación de mobiliario de aula en Putumayo y Requena.



- Los **gobiernos locales** invirtieron S/ 3,7 millones en el servicio de limpieza pública municipal y S/ 3,3 millones por adelanto directo para la construcción y ampliación del mercado modelo 3 de octubre de Iquitos.



ANEXOS



BANCO CENTRAL DE RESERVA DEL PERÚ – SUCURSAL IQUITOS

Anexo Nº 01

LORETO: PRODUCCIÓN AGROPECUARIA ^{1/}
(T.M.)

	2019								2020						
	Jun.	Jul.	Ago.	Set.	Oct.	Nov.	Dic.	Ene.-Dic.	Ene.	Feb.	Mar.	Abr.	May.	Jun.	
Total agrícola	89 791	101 976	110 299	146 038	170 877	171 057	177 677	1 527 168	137 293	126 747	111 756	97 946	90 514	93 005	Total agrícola
Arroz cáscara	755	3 464	6 847	18 306	24 951	13 820	17 522	103 958	8 277	4 659	3 145	1 445	701	792	Arroz cáscara
Frijol grano seco	0	0	1 188	1 998	1 145	432	32	4 795	0	0	0	0	0	0	Frijol grano seco
Frijol caupí	0	0	83	1 874	3 095	1 063	100	6 215	0	0	0	0	0	0	Frijol caupí
Plátano	22 690	21 938	22 904	23 611	24 855	25 305	24 391	278 415	24 251	24 643	22 177	21 455	21 615	22 948	Plátano
Yuca	27 701	32 880	31 086	36 252	43 008	50 923	53 107	432 666	39 618	37 705	33 343	28 308	25 563	30 054	Yuca
Maíz choclo	238	398	971	2 318	3 300	1 587	941	15 306	1 780	1 226	632	283	242	178	Maíz choclo
Limón	1 008	948	889	879	508	568	708	11 125	1 122	1 119	1 158	1 134	1 101	1 027	Limón
Naranja	259	246	224	279	207	425	467	3 538	304	329	331	244	231	266	Naranja
Papaya	1 291	1 310	1 242	1 360	1 303	1 316	1 738	15 810	1 313	1 312	1 344	1 191	1 225	1 323	Papaya
Tomate	19	23	48	290	597	224	120	1 447	34	31	21	18	23	18	Tomate
Piña	336	424	1 065	1 890	2 067	5 087	3 959	20 053	2 245	1 286	892	456	353	341	Piña
Cacao	6	15	59	83	114	152	270	900	72	61	70	27	18	5	Cacao
Caña de azúcar	13 227	14 315	13 622	14 484	11 045	13 715	14 534	166 037	16 329	15 847	13 874	12 110	12 699	13 355	Caña de azúcar
Maíz amarillo duro	249	3 324	6 664	12 750	18 160	22 233	24 099	108 510	10 232	4 977	1 915	949	305	414	Maíz amarillo duro
Palma aceitera	8 680	9 170	9 314	9 276	9 726	9 594	9 911	113 800	10 220	8 558	8 775	10 182	10 415	8 695	Palma aceitera
Camu camu	0	0	0	499	963	1 442	1 747	12 064	1 626	2 294	2 373	1 007	182	0	Camu camu
Otros agrícolas															Otros agrícolas
Cocona	367	395	331	340	302	400	503	4 623	408	462	427	372	330	368	Cocona
Pepino	56	74	96	179	284	180	126	1 419	96	88	97	78	55	63	Pepino
Pijuayo Palmito	99	122	121	141	165	163	160	1 421	103	100	77	86	91	100	Pijuayo Palmito
Sacha inchi	24	22	26	27	14	32	139	415	28	34	26	23	23	24	Sacha inchi
Sandía	0	0	626	3 348	7 033	2 921	148	14 076	0	0	0	0	0	0	Sandía
Toronja	336	362	233	216	153	202	248	3 484	341	363	354	351	329	355	Toronja
Zapallo	20	44	82	311	1 075	486	150	2 393	64	51	37	37	32	13	Zapallo
Resto agrícola	12 430	12 502	12 578	15 327	16 807	18 787	22 558	204 699	18 830	21 602	20 688	18 190	14 981	12 666	Resto agrícola
TOTAL PECUARIO ^{2/}	2 978	3 117	3 284	3 295	3 310	3 214	4 245	38 307	3 062	2 795	2 919	2 810	2 845	3 017	TOTAL PECUARIO ^{2/}
Carne de ave	2 046	2 172	2 378	2 387	2 390	2 317	3 215	26 874	2 011	1 806	1 959	1 954	1 946	2 041	Carne de ave
Carne de porcino	243	258	183	188	184	188	258	2 719	296	251	236	189	202	304	Carne de porcino
Carne de vacuno	125	131	138	136	138	133	151	1 632	136	133	128	117	127	123	Carne de vacuno
Carne de ovino	2	2	2	2	2	2	4	26	2	2	2	2	2	2	Carne de ovino
Carne de búfalo	12	11	11	11	12	13	13	140	10	10	8	7	6	9	Carne de búfalo
Leche	148	148	154	153	148	145	151	1 766	142	139	136	121	131	138	Leche
Huevos	402	395	418	418	436	416	453	5 150	465	454	450	420	431	400	Huevos

^{1/} Cifras preliminares.

^{2/} Peso neto.

Fuente: Dirección Regional del MINAGRI de Loreto.

Elaboración: BCRP - Sucursal Iquitos.



Anexo Nº 02

LORETO: PRODUCCIÓN PESQUERA
(T.M.)

	2019								2020						
	Jun.	Jul.	Ago.	Set.	Oct.	Nov.	Dic.	Ene.-Dic.	Ene.	Feb.	Mar.	Abr.	May.	Jun.	
Desembarque total ^{1/}	637	774	943	618	1 188	886	777	8 633	803	551	565	515	587	608	Desembarque total ^{1/}
Fresco	603	734	854	557	1 042	821	727	8 036	765	516	542	500	560	584	Fresco
Salpreso	17	17	36	13	44	19	11	204	9	15	11	9	10	11	Salpreso
Seco-salado	17	23	53	48	102	46	39	393	29	20	12	6	17	13	Seco-salado
Desembarque total ^{2/}	637	774	943	618	1 188	886	777	8 633	803	551	565	515	587	608	Desembarque total ^{2/}
Boquichico	160	288	256	216	287	205	140	2 432	166	175	205	210	165	177	Boquichico
Carachama	12	12	11	19	24	16	18	161	20	12	3	6	7	9	Carachama
Corvina	14	10	27	13	20	11	4	127	3	5	6	7	5	9	Corvina
Chambira	9	8	10	17	23	9	10	115	10	4	5	7	5	8	Chambira
Fasaco	20	19	19	14	21	16	14	180	21	11	11	13	10	15	Fasaco
Gamitana	4	4	5	3	3	4	2	39	3	2	2	2	2	4	Gamitana
Lisa	9	67	98	37	30	4	5	395	4	26	33	30	30	26	Lisa
Llambina	53	11	4	2	23	44	66	398	68	48	45	15	20	29	Llambina
Maparate	7	17	21	13	47	43	39	298	34	26	20	18	15	13	Maparate
Palometa	78	35	140	58	319	119	183	1 158	185	65	25	20	75	64	Palometa
Paco	19	9	22	28	27	11	14	179	24	4	5	5	20	18	Paco
Paiche	4	6	22	16	5	3	4	75	0	1	2	7	3	6	Paiche
Ractacara	10	9	2	2	29	43	67	269	65	24	26	8	13	10	Ractacara
Sabalo	29	30	57	6	12	6	13	221	11	7	7	15	25	26	Sabalo
Sardina	37	37	38	24	34	14	20	269	20	13	16	10	13	19	Sardina
Tucunaré	4	7	6	7	13	6	4	75	3	7	6	5	5	4	Tucunaré
Yaraqui	3	2	0	0	2	9	2	62	6	4	5	15	14	12	Yaraqui
Yulilla	7	3	2	6	7	12	22	104	32	11	6	5	5	6	Yulilla
Doncella	1	26	46	23	23	17	11	250	11	16	20	15	30	19	Doncella
Dorado	0	1	1	1	2	1	1	8	1	0	0	0	0	0	Dorado
Zúngaro	0	0	0	0	0	0	0	0	0	0	0	0	0	0	Zúngaro
Otras	157	173	156	113	237	293	138	1 818	116	90	117	102	125	134	Otras
Peces ornamentales ^{3/}	562	471	571	583	562	758	433	6 861	548	614	341	57	223	513	Peces ornamentales ^{3/}
Mercado interno	51	71	85	78	45	13	21	678	68	27	20	0	0	0	Mercado interno
Mercado externo	511	400	486	505	517	743	412	6 171	480	587	321	57	223	513	Mercado externo
Stock reman. y/o mort.	0	0	0	0	0	2	0	12	0	0	0	0	0	0	Stock reman. y/o mort.

1/ Por estado de conservación.

2/ Por tipo de especie.

3/ Miles de unidades.

3/ Febrero - mayo2020 proyectado, se actualizará cuando DIREPRO regularice su data.

Fuente: Dirección Regional de la Producción de Loreto.

Elaboración: BCRP - Sucursal Iquitos.



Anexo Nº 03

LORETO: PRODUCCIÓN DE MADERA ROLLIZA ^{1/}
(m³)

	2019								2020						
	Jun.	Jul.	Ago.	Set.	Oct.	Nov.	Dic.	Ene.-Dic.	Ene.	Feb.	Mar.	Abr.	May.	Jun.	
Especies de madera															Especies de madera
Ana caspi	n.d.	n.d.	n.d.	n.d.	n.d.	n.d.	n.d.	n.d.	n.d.	n.d.	n.d.	n.d.	n.d.	n.d.	Ana caspi
Andiroba	n.d.	n.d.	n.d.	n.d.	n.d.	n.d.	n.d.	n.d.	n.d.	n.d.	n.d.	n.d.	n.d.	n.d.	Andiroba
Azúcar huayo	n.d.	n.d.	n.d.	n.d.	n.d.	n.d.	n.d.	n.d.	n.d.	n.d.	n.d.	n.d.	n.d.	n.d.	Azúcar huayo
Caoba	n.d.	n.d.	n.d.	n.d.	n.d.	n.d.	n.d.	n.d.	n.d.	n.d.	n.d.	n.d.	n.d.	n.d.	Caoba
Capinuri	n.d.	n.d.	n.d.	n.d.	n.d.	n.d.	n.d.	n.d.	n.d.	n.d.	n.d.	n.d.	n.d.	n.d.	Capinuri
Capirona	n.d.	n.d.	n.d.	n.d.	n.d.	n.d.	n.d.	n.d.	n.d.	n.d.	n.d.	n.d.	n.d.	n.d.	Capirona
Catahua	n.d.	n.d.	n.d.	n.d.	n.d.	n.d.	n.d.	n.d.	n.d.	n.d.	n.d.	n.d.	n.d.	n.d.	Catahua
Cedro	n.d.	n.d.	n.d.	n.d.	n.d.	n.d.	n.d.	n.d.	n.d.	n.d.	n.d.	n.d.	n.d.	n.d.	Cedro
Chingonga	n.d.	n.d.	n.d.	n.d.	n.d.	n.d.	n.d.	n.d.	n.d.	n.d.	n.d.	n.d.	n.d.	n.d.	Chingonga
Copaiba	n.d.	n.d.	n.d.	n.d.	n.d.	n.d.	n.d.	n.d.	n.d.	n.d.	n.d.	n.d.	n.d.	n.d.	Copaiba
Cumala	n.d.	n.d.	n.d.	n.d.	n.d.	n.d.	n.d.	n.d.	n.d.	n.d.	n.d.	n.d.	n.d.	n.d.	Cumala
Estoraque	n.d.	n.d.	n.d.	n.d.	n.d.	n.d.	n.d.	n.d.	n.d.	n.d.	n.d.	n.d.	n.d.	n.d.	Estoraque
Huayruro	n.d.	n.d.	n.d.	n.d.	n.d.	n.d.	n.d.	n.d.	n.d.	n.d.	n.d.	n.d.	n.d.	n.d.	Huayruro
Lagarto caspi	n.d.	n.d.	n.d.	n.d.	n.d.	n.d.	n.d.	n.d.	n.d.	n.d.	n.d.	n.d.	n.d.	n.d.	Lagarto caspi
Loro micuna	n.d.	n.d.	n.d.	n.d.	n.d.	n.d.	n.d.	n.d.	n.d.	n.d.	n.d.	n.d.	n.d.	n.d.	Loro micuna
Lupuna	n.d.	n.d.	n.d.	n.d.	n.d.	n.d.	n.d.	n.d.	n.d.	n.d.	n.d.	n.d.	n.d.	n.d.	Lupuna
Mari mari	n.d.	n.d.	n.d.	n.d.	n.d.	n.d.	n.d.	n.d.	n.d.	n.d.	n.d.	n.d.	n.d.	n.d.	Mari mari
Marupa	n.d.	n.d.	n.d.	n.d.	n.d.	n.d.	n.d.	n.d.	n.d.	n.d.	n.d.	n.d.	n.d.	n.d.	Marupa
Moena	n.d.	n.d.	n.d.	n.d.	n.d.	n.d.	n.d.	n.d.	n.d.	n.d.	n.d.	n.d.	n.d.	n.d.	Moena
Pali sangre	n.d.	n.d.	n.d.	n.d.	n.d.	n.d.	n.d.	n.d.	n.d.	n.d.	n.d.	n.d.	n.d.	n.d.	Pali sangre
Papelillo	n.d.	n.d.	n.d.	n.d.	n.d.	n.d.	n.d.	n.d.	n.d.	n.d.	n.d.	n.d.	n.d.	n.d.	Papelillo
Pashaco	n.d.	n.d.	n.d.	n.d.	n.d.	n.d.	n.d.	n.d.	n.d.	n.d.	n.d.	n.d.	n.d.	n.d.	Pashaco
Quinilla	n.d.	n.d.	n.d.	n.d.	n.d.	n.d.	n.d.	n.d.	n.d.	n.d.	n.d.	n.d.	n.d.	n.d.	Quinilla
Tornillo	n.d.	n.d.	n.d.	n.d.	n.d.	n.d.	n.d.	n.d.	n.d.	n.d.	n.d.	n.d.	n.d.	n.d.	Tornillo
Violeta	n.d.	n.d.	n.d.	n.d.	n.d.	n.d.	n.d.	n.d.	n.d.	n.d.	n.d.	n.d.	n.d.	n.d.	Violeta
Otros	n.d.	n.d.	n.d.	n.d.	n.d.	n.d.	n.d.	n.d.	n.d.	n.d.	n.d.	n.d.	n.d.	n.d.	Otros
TOTAL	n.d.	n.d.	n.d.	n.d.	n.d.	n.d.	n.d.	n.d.	n.d.	n.d.	n.d.	n.d.	n.d.	n.d.	TOTAL

1/ Cifras preliminares, a partir de mayo 2019 migraron a un nuevo software y hasta la fecha no disponemos de la información.

Fuente: Gerencia Regional de Desarrollo Forestal y Fauna Silvestre - GOREL.

Elaboración: BCRP - Sucursal Iquitos.



Anexo Nº 04

LORETO: PRODUCCIÓN DE MADERA ASERRADA ^{1/}
(m³)

	2019								2020						
	Jun.	Jul.	Ago.	Set.	Oct.	Nov.	Dic.	Ene.-Dic.	Ene.	Feb.	Mar.	Abr.	May.	Jun.	
Especies de madera															Especies de madera
Almendra	n.d.	n.d.	n.d.	n.d.	n.d.	n.d.	n.d.	n.d.	n.d.	n.d.	n.d.	n.d.	n.d.	n.d.	Almendra
Andiroba	n.d.	n.d.	n.d.	n.d.	n.d.	n.d.	n.d.	n.d.	n.d.	n.d.	n.d.	n.d.	n.d.	n.d.	Andiroba
Caoba	n.d.	n.d.	n.d.	n.d.	n.d.	n.d.	n.d.	n.d.	n.d.	n.d.	n.d.	n.d.	n.d.	n.d.	Caoba
Capirona	n.d.	n.d.	n.d.	n.d.	n.d.	n.d.	n.d.	n.d.	n.d.	n.d.	n.d.	n.d.	n.d.	n.d.	Capirona
Catahua	n.d.	n.d.	n.d.	n.d.	n.d.	n.d.	n.d.	n.d.	n.d.	n.d.	n.d.	n.d.	n.d.	n.d.	Catahua
Cedro	n.d.	n.d.	n.d.	n.d.	n.d.	n.d.	n.d.	n.d.	n.d.	n.d.	n.d.	n.d.	n.d.	n.d.	Cedro
Chingonga	n.d.	n.d.	n.d.	n.d.	n.d.	n.d.	n.d.	n.d.	n.d.	n.d.	n.d.	n.d.	n.d.	n.d.	Chingonga
Copaiba	n.d.	n.d.	n.d.	n.d.	n.d.	n.d.	n.d.	n.d.	n.d.	n.d.	n.d.	n.d.	n.d.	n.d.	Copaiba
Cumala	n.d.	n.d.	n.d.	n.d.	n.d.	n.d.	n.d.	n.d.	n.d.	n.d.	n.d.	n.d.	n.d.	n.d.	Cumala
Estoraque	n.d.	n.d.	n.d.	n.d.	n.d.	n.d.	n.d.	n.d.	n.d.	n.d.	n.d.	n.d.	n.d.	n.d.	Estoraque
Huayruro	n.d.	n.d.	n.d.	n.d.	n.d.	n.d.	n.d.	n.d.	n.d.	n.d.	n.d.	n.d.	n.d.	n.d.	Huayruro
Lagarto caspi	n.d.	n.d.	n.d.	n.d.	n.d.	n.d.	n.d.	n.d.	n.d.	n.d.	n.d.	n.d.	n.d.	n.d.	Lagarto caspi
Lupuna	n.d.	n.d.	n.d.	n.d.	n.d.	n.d.	n.d.	n.d.	n.d.	n.d.	n.d.	n.d.	n.d.	n.d.	Lupuna
Mari mari	n.d.	n.d.	n.d.	n.d.	n.d.	n.d.	n.d.	n.d.	n.d.	n.d.	n.d.	n.d.	n.d.	n.d.	Mari mari
Marupa	n.d.	n.d.	n.d.	n.d.	n.d.	n.d.	n.d.	n.d.	n.d.	n.d.	n.d.	n.d.	n.d.	n.d.	Marupa
Moena	n.d.	n.d.	n.d.	n.d.	n.d.	n.d.	n.d.	n.d.	n.d.	n.d.	n.d.	n.d.	n.d.	n.d.	Moena
Pashaco	n.d.	n.d.	n.d.	n.d.	n.d.	n.d.	n.d.	n.d.	n.d.	n.d.	n.d.	n.d.	n.d.	n.d.	Pashaco
Tornillo	n.d.	n.d.	n.d.	n.d.	n.d.	n.d.	n.d.	n.d.	n.d.	n.d.	n.d.	n.d.	n.d.	n.d.	Tornillo
Violeta	n.d.	n.d.	n.d.	n.d.	n.d.	n.d.	n.d.	n.d.	n.d.	n.d.	n.d.	n.d.	n.d.	n.d.	Violeta
Otros	n.d.	n.d.	n.d.	n.d.	n.d.	n.d.	n.d.	n.d.	n.d.	n.d.	n.d.	n.d.	n.d.	n.d.	Otros
TOTAL	n.d.	n.d.	n.d.	n.d.	n.d.	n.d.	n.d.	n.d.	n.d.	n.d.	n.d.	n.d.	n.d.	n.d.	TOTAL

1/ Cifras preliminares, a partir de mayo 2019 migraron a un nuevo software y hasta la fecha no disponemos de la información.

Fuente: Gerencia Regional de Desarrollo Forestal y Fauna Silvestre - GOREL.

Elaboración: BCRP - Sucursal Iquitos.



Anexo Nº 05

LORETO: PRODUCCIÓN DE PETRÓLEO CRUDO
(Miles de barriles)

	2019								2020						
	Jun.	Jul.	Ago.	Set.	Oct.	Nov.	Dic.	Ene.-Dic.	Ene.	Feb.	Mar.	Abr.	May.	Jun.	
Lotes															Lotes
*Lote 192 (ex 1-AB)	213	35	257	258	313	279	291	2 459	266	209	0	0	0	0	*Lote 192 (ex 1-AB)
*Lote 8	13	72	166	170	79	200	141	1 612	144	213	150	87	0	0	*Lote 8
*Lote 31-B	0	0	0	0	0	0	0	0	0	0	0	0	0	0	*Lote 31-B
*Lote 31-E	0	0	0	0	0	0	0	0	0	0	0	0	0	0	*Lote 31-E
*Lote 102	0	0	0	0	0	0	0	0	0	0	0	0	0	0	*Lote 102
*Lote 95	130	136	159	148	195	242	267	1 498	294	283	313	342	22	0	*Lote 95
*Lote 67	34	13	40	65	51	67	57	505	88	72	87	0	0	0	*Lote 67
TOTAL	390	256	622	641	638	788	756	6 074	792	777	550	429	22	0	TOTAL

Fuente: Perúpetro S.A.

Elaboración: BCRP - Sucursal Iquitos.

Anexo Nº 06

LORETO: PRODUCCIÓN MANUFACTURERA ^{1/}
(índice de volumen físico: año 2007 = 100)

C I I U	2019								2020						C I I U
	Jun.	Jul.	Ago.	Set.	Oct.	Nov.	Dic.	Ene.-Dic.	Ene.	Feb.	Mar.	Abr.	May.	Jun.	
MANUFACTURA PRIMARIA	94,2	112,6	123,1	139,0	100,0	87,0	115,3	121,8	113,5	119,6	141,4	60,9	36,0	94,8	MANUFACTURA PRIMARIA
2320 -Refinación de petróleo	94,2	112,6	123,1	139,0	100,0	87,0	115,3	121,8	113,5	119,6	141,4	60,9	36,0	94,8	2320 -Refinación de petróleo
MANUFACTURA NO PRIMARIA	89,2	94,0	92,6	92,4	97,4	96,9	94,5	87,0	90,4	86,5	56,6	19,0	36,2	74,0	MANUFACTURA NO PRIMARIA
1513 -Conservas de palmito	0,0	0,0	0,0	0,0	0,0	0,0	0,0	0,0	0,0	0,0	0,0	0,0	0,0	0,0	1513 -Conservas de palmito
1520 -Productos lácteos	24,7	24,7	24,6	28,4	28,4	33,2	21,0	25,6	21,0	21,1	9,4	10,3	12,0	16,1	1520 -Productos lácteos
1533 -Alimentos para animales	0,0	0,0	0,0	0,0	0,0	0,0	0,0	0,0	0,0	0,0	0,0	0,0	0,0	0,0	1533 -Alimentos para animales
1541 -Productos de panadería	90,2	96,0	91,0	84,7	98,5	97,0	118,1	94,3	87,3	80,4	87,1	57,0	41,6	46,7	1541 -Productos de panadería
1553 -Bebidas malteadas	0,0	0,0	0,0	0,0	0,0	0,0	0,0	0,0	0,0	0,0	0,0	0,0	0,0	0,0	1553 -Bebidas malteadas
1554 -Bebidas gaseosas	110,9	136,7	131,9	144,8	145,3	131,5	126,1	128,6	144,2	138,3	135,4	125,7	132,6	138,5	1554 -Bebidas gaseosas
2010 -Madera aserrada	45,0	57,6	55,4	46,5	40,3	43,9	39,9	39,9	36,3	35,4	26,6	4,7	39,9	42,1	2010 -Madera aserrada
2021 -Triplay y láminas	120,2	44,7	92,0	107,0	113,4	104,0	127,1	111,1	118,1	120,8	50,3	0,0	0,0	22,8	2021 -Triplay y láminas
2212 -Periodicos	167,7	144,4	192,5	186,3	192,5	186,3	192,5	162,1	192,5	180,1	155,3	124,2	173,9	178,5	2212 -Periodicos
2221 -Impresión	128,1	247,0	231,6	302,7	131,4	276,9	213,4	230,0	149,1	87,4	79,9	66,7	73,3	85,5	2221 -Impresión
2411 -Oxígeno industrial	0,0	0,0	0,0	0,0	0,0	0,0	0,0	0,0	0,0	0,0	0,0	0,0	0,0	0,0	2411 -Oxígeno industrial
2899 -Acc. lanchas y mallas metálicas	2,1	4,3	0,2	78,2	0,0	0,0	0,0	10,7	0,0	0,0	0,0	0,0	0,0	0,0	2899 -Acc. lanchas y mallas metálicas
2911 -Motores para pozos	0,0	0,0	0,0	0,0	0,0	0,0	0,0	0,0	0,0	0,0	0,0	0,0	0,0	0,0	2911 -Motores para pozos
2912 -Bombas para pozos	13,8	13,8	13,7	13,7	13,7	13,7	13,7	13,7	13,8	13,8	13,8	13,8	13,8	13,8	2912 -Bombas para pozos
3591 -Motocicletas y motokar	195,7	236,3	196,6	196,6	235,4	241,0	220,7	191,8	203,2	186,0	103,0	0,0	0,0	184,4	3591 -Motocicletas y motokar
TOTAL	92,1	105,0	110,6	120,0	98,9	91,0	106,8	107,7	104,1	106,1	106,9	43,8	36,1	86,3	TOTAL

^{1/} Cifras preliminares.

Fuente: Dirección Regional de la Producción de Loreto - Encuesta BCRP a empresas industriales.

Elaboración: BCRP - Sucursal Iquitos.



Anexo Nº 07

LORETO: PRODUCCIÓN MANUFACTURERA ^{1/}
(Variación porcentual)

C I I U	2019/2018								2020/2019						C I I U
	Jun.	Jul.	Ago.	Set.	Oct.	Nov.	Dic.	Ene.-Dic.	Ene.	Feb.	Mar.	Abr.	May.	Jun.	
MANUFACTURA PRIMARIA	8,5	-18,3	-9,7	-7,4	-9,9	-25,7	-14,2	-6,5	-0,5	20,8	-29,6	-57,1	-73,4	0,6	MANUFACTURA PRIMARIA
2320 -Refinación de petróleo	8,5	-18,3	-9,7	-7,4	-9,9	-25,7	-14,2	-6,5	-0,5	20,8	-29,6	-57,1	-73,4	0,6	2320 -Refinación de petróleo
MANUFACTURA NO PRIMARIA	-19,0	-16,2	-12,6	-17,0	-9,3	-2,7	12,4	-18,9	-4,0	2,0	-21,9	-66,5	-54,4	-17,0	MANUFACTURA NO PRIMARIA
1513 -Conservas de palmito	-100,0	-100,0	-100,0	-	-	-	-	-100,0	-	-	-	-	-	-	1513 -Conservas de palmito
1520 -Productos lácteos	-11,5	104,4	10,2	1,0	29,8	0,2	-36,9	0,9	15,3	-6,3	-55,2	-67,1	-58,4	-34,7	1520 -Productos lácteos
1533 -Alimentos para animales	-100,0	-100,0	-100,0	-100,0	-100,0	-100,0	-100,0	-100,0	-	-	-	-	-	-	1533 -Alimentos para animales
1541 -Productos de panadería	12,4	15,8	57,2	11,1	13,8	9,4	33,6	18,8	-0,3	-9,4	-8,3	-37,2	-55,7	-48,2	1541 -Productos de panadería
1553 -Bebidas malteadas	-	-	-	-	-	-	-	-	-	-	-	-	-	-	1553 -Bebidas malteadas
1554 -Bebidas gaseosas	-20,8	-10,0	-22,1	-12,3	-14,4	-24,2	-21,4	-17,7	8,1	22,3	-3,1	-14,1	58,9	25,0	1554 -Bebidas gaseosas
2010 -Madera aserrada	-19,4	3,9	3,0	59,0	-1,4	49,1	40,5	-10,4	12,4	-1,1	-12,8	6,8	-15,1	-6,5	2010 -Madera aserrada
2021 -Triplay y láminas	-30,1	-71,7	-27,8	-32,3	-18,2	-27,2	-2,1	-23,8	1,9	-7,2	-63,9	-100,0	-100,0	-81,1	2021 -Triplay y láminas
2212 -Periódicos	0,0	0,0	33,3	33,3	33,3	33,3	33,3	4,1	33,3	38,1	7,5	6,7	18,3	6,5	2212 -Periódicos
2221 -Impresión	8,2	52,4	55,1	75,2	-10,3	11,7	29,9	10,0	-5,5	-76,3	-74,9	-76,5	-26,7	-33,3	2221 -Impresión
2411 -Oxígeno industrial	-100,0	-100,0	-100,0	-100,0	-100,0	-100,0	-100,0	-100,0	-	-	-	-	-	-	2411 -Oxígeno industrial
2899 -Acc. lanchas y mallas metálicas	-	258,9	-	-	-	-	-	1 675,7	-100,0	-100,0	-100,0	-100,0	-100,0	-100,0	2899 -Acc. lanchas y mallas metálicas
2911 -Motores para pozos	-	-	-	-	-	-	-	-	-	-	-	-	-	-	2911 -Motores para pozos
2912 -Bombas para pozos	-1,2	-1,2	-1,3	-0,7	-0,4	0,2	0,1	-1,2	0,1	-0,2	-0,4	0,1	0,4	0,4	2912 -Bombas para pozos
3591 - Motocicletas y motokar	-8,7	1,9	-9,2	-31,6	-5,0	6,4	35,8	-20,3	-17,0	0,5	1,2	-100,0	-100,0	-5,8	3591 - Motocicletas y motokar
TOTAL	-4,3	-17,5	-10,7	-10,7	-9,6	-17,2	-6,2	-11,0	-1,8	13,8	-28,0	-59,1	-67,9	-6,3	TOTAL

1/ Cifras preliminares.

Fuente: Dirección Regional de la Producción de Loreto - Encuesta BCRP a empresas industriales.

Elaboración: BCRP - Sucursal Iquitos.

Anexo Nº 08

**IQUITOS: EMPLEO FORMAL URBANO EN EMPRESAS DE 10 Y MÁS TRABAJADORES
POR SECTORES ECONÓMICOS ^{3/}
(Variación porcentual con respecto al mismo mes del año anterior)**

Año	Mes	Primario ^{1/}	Industria	Comercio	Transporte	Servicios ^{2/}	Total ^{4/}
2019	JUN.	4,3	-10,1	-2,2	-4,4	5,5	-0,9
	JUL.	-3,8	-18,7	-2,5	-3,2	2,6	-4,0
	AGO.	-7,4	-11,9	-2,6	-1,8	2,2	-3,0
	SET.	-8,5	-12,4	-4,1	-4,8	2,3	-3,9
	OCT.	-13,1	-7,8	-5,2	-7,4	4,1	-3,5
	NOV.	-14,2	-4,5	-0,9	-5,2	2,4	-2,2
	DIC.	-15,6	-6,7	-2,6	-4,4	4,4	-2,4
2020	ENE.	n.d.	n.d.	n.d.	n.d.	n.d.	6,2
	FEB.	n.d.	n.d.	n.d.	n.d.	n.d.	3,0
	MAR.	n.d.	n.d.	n.d.	n.d.	n.d.	-17,8
	ABR.	n.d.	n.d.	n.d.	n.d.	n.d.	n.d.
	MAY.	n.d.	n.d.	n.d.	n.d.	n.d.	n.d.
	JUN. ^{3/}	n.d.	n.d.	n.d.	n.d.	n.d.	n.d.

Nota: La información corresponde al primer día de cada mes.

1/ Conformada por las subramas agricultura, pesca y minería.

2/ Conformada por las subramas servicios prestados a empresas, restaurantes y hoteles, establecimientos financieros, enseñanza, servicios sociales y comunales; y electricidad, gas y agua.

3/ Cifras preliminares.

4/ A partir de enero 2020 corresponde al empleo formal asalariado privado según planilla electrónica.

Fuente: MTPE – Encuesta Nacional de Variación Mensual del Empleo (ENVME).

Elaboración: BCRP - Sucursal Iquitos.

Anexo Nº 09

LORETO: EXPORTACIONES POR GRUPO DE PRODUCTOS ^{1/}
(Valor FOB - Millones de US\$)

	2019								2020						
	Jun.	Jul.	Ago.	Set.	Oct.	Nov.	Dic.	Ene.-Dic.	Ene.	Feb.	Mar.	Abr.	May.	Jun.	
PRODUCTOS TRADICIONALES	0,4	0,4	0,4	0,7	12,3	43,4	54,8	115,5	0,2	0,5	18,6	0,3	0,1	0,1	PRODUCTOS TRADICIONALES
Combustibles	0,4	0,4	0,4	0,7	0,7	0,5	1,0	7,0	0,2	0,5	0,3	0,3	0,1	0,1	Combustibles
Petróleo crudo	0,0	0,0	0,0	0,0	11,6	43,0	53,9	108,5	0,0	0,0	18,3	0,0	0,0	0,0	Petróleo crudo
PRODUCTOS NO TRADICIONALES	1,0	1,6	1,1	1,2	0,9	1,7	1,1	13,1	0,8	1,2	1,0	0,1	0,5	1,3	PRODUCTOS NO TRADICIONALES
Forestales	0,4	0,9	0,7	0,5	0,1	0,4	0,4	5,2	0,2	0,6	0,6	0,0	0,1	0,7	Forestales
Madera aserrada	0,4	0,9	0,7	0,5	0,1	0,3	0,4	4,8	0,2	0,5	0,5	0,0	0,1	0,3	Madera aserrada
Madera laminada	0,0	0,0	0,0	0,0	0,0	0,0	0,0	0,0	0,0	0,0	0,0	0,0	0,0	0,0	Madera laminada
Triplay y enchapados	0,0	0,0	0,0	0,0	0,0	0,0	0,0	0,0	0,0	0,0	0,0	0,0	0,0	0,0	Triplay y enchapados
Otros acabados	0,0	0,0	0,0	0,1	0,0	0,0	0,0	0,4	0,0	0,2	0,1	0,0	0,0	0,4	Otros acabados
Pesqueros	0,2	0,2	0,2	0,2	0,2	0,5	0,2	3,2	0,2	0,3	0,1	0,0	0,1	0,2	Pesqueros
Pescado congelado (paiche)	0,0	0,0	0,0	0,0	0,0	0,0	0,0	0,0	0,0	0,0	0,0	0,0	0,0	0,0	Pescado congelado (paiche)
Peces ornamentales	0,2	0,2	0,2	0,2	0,2	0,5	0,2	3,2	0,2	0,3	0,1	0,0	0,1	0,2	Peces ornamentales
Agroindustriales	0,0	0,2	0,1	0,3	0,0	0,2	0,3	1,6	0,1	0,1	0,1	0,1	0,2	0,4	Agroindustriales
Conservas de Palmito	0,0	0,0	0,0	0,0	0,0	0,0	0,0	0,0	0,0	0,0	0,0	0,0	0,0	0,0	Conservas de Palmito
Látex de sangre de grado	0,0	0,0	0,0	0,1	0,0	0,0	0,0	0,2	0,0	0,0	0,0	0,0	0,0	0,1	Látex de sangre de grado
Uña de gato	0,0	0,2	0,1	0,2	0,0	0,2	0,2	1,3	0,1	0,1	0,1	0,1	0,2	0,4	Uña de gato
Otros ^{2/}	0,3	0,3	0,1	0,2	0,5	0,7	0,2	3,2	0,4	0,1	0,1	0,0	0,2	0,1	Otros ^{2/}
RESTO ^{3/}	0,0	0,0	0,0	0,0	0,0	0,0	0,0	0,1	0,0	0,0	0,0	0,0	0,0	0,0	RESTO ^{3/}
TOTAL EXPORTACIONES	1,4	2,0	1,5	1,9	13,2	45,1	56,0	128,7	1,0	1,6	19,6	0,4	0,6	1,5	TOTAL EXPORTACIONES

1/ Cifras preliminares.

2/ Animales vivos y otros.

3/ Re-exportaciones de equipos y materiales de las empresas petroleras, principalmente.

Fuente: SUNAT.

Elaboración: BCRP - Sucursal Iquitos.



Anexo Nº 10

LORETO: IMPORTACIONES FOB SEGÚN USO O DESTINO ECONÓMICO - ADUANA DE IQUITOS
(Valor FOB - Millones de US\$)

	2019								2020						
	Jun.	Jul.	Ago.	Set.	Oct.	Nov.	Dic.	Ene.-Dic.	Ene.	Feb.	Mar.	Abr.	May.	Jun.	
I. BIENES DE CONSUMO	0,0	0,0	0,6	0,0	0,9	0,0	0,6	3,4	0,0	0,0	0,5	0,0	0,0	0,0	I. BIENES DE CONSUMO
Bienes no duraderos	0,0	0,0	0,6	0,0	0,9	0,0	0,6	3,4	0,0	0,0	0,5	0,0	0,0	0,0	Bienes no duraderos
Bienes duraderos	0,0	0,0	0,0	0,0	0,0	0,0	0,0	0,0	0,0	0,0	0,0	0,0	0,0	0,0	Bienes duraderos
Diversos	0,0	0,0	0,0	0,0	0,0	0,0	0,0	0,0	0,0	0,0	0,0	0,0	0,0	0,0	Diversos
II. MATERIAS PRIMAS E INSUMOS	0,0	0,0	0,1	0,0	0,2	0,0	0,0	0,8	0,0	0,0	0,0	0,0	0,0	3,6	II. MATERIAS PRIMAS E INSUMOS
Combustibles-lubricantes	0,0	0,0	0,0	0,0	0,0	0,0	0,0	0,0	0,0	0,0	0,0	0,0	0,0	3,6	Combustibles-lubricantes
Materias para agricultura	0,0	0,0	0,0	0,0	0,0	0,0	0,0	0,0	0,0	0,0	0,0	0,0	0,0	0,0	Materias para agricultura
Materias para industria	0,0	0,0	0,1	0,0	0,2	0,0	0,0	0,7	0,0	0,0	0,0	0,0	0,0	0,0	Materias para industria
III. BIENES DE CAPITAL	0,0	0,0	0,0	0,1	1,3	1,8	0,0	32,0	3,0	0,0	0,0	0,0	0,0	0,0	III. BIENES DE CAPITAL
Materiales de construcción	0,0	0,0	0,0	0,0	0,0	0,0	0,0	0,0	0,0	0,0	0,0	0,0	0,0	0,0	Materiales de construcción
Bienes para la agricultura	0,0	0,0	0,0	0,0	0,0	0,0	0,0	0,0	0,0	0,0	0,0	0,0	0,0	0,0	Bienes para la agricultura
Bienes para la industria	0,0	0,0	0,0	0,0	1,3	1,8	0,0	31,6	3,0	0,0	0,0	0,0	0,0	0,0	Bienes para la industria
Equipos de transporte	0,0	0,0	0,0	0,1	0,0	0,0	0,0	0,3	0,0	0,0	0,0	0,0	0,0	0,0	Equipos de transporte
TOTAL IMPORTACIONES (I+II+III)	0,0	0,0	0,8	0,1	2,4	1,8	0,6	36,1	3,0	0,0	0,6	0,0	0,0	3,6	TOTAL IMPORTACIONES (I+II+III)

Fuente: BCRP - Oficina Principal .

Elaboración: BCRP - Sucursal Iquitos.



Anexo Nº 11

LORETO: EJECUCIÓN DEL PRESUPUESTO DE GASTOS DEL GOBIERNO NACIONAL ^{1/}
(Millones de soles)

	2019								2020						
	Jun.	Jul.	Ago.	Set.	Oct.	Nov.	Dic.	Ene.-Dic.	Ene.	Feb.	Mar.	Abr.	May.	Jun.	
GASTOS NO FINANCIEROS	130,8	108,3	118,0	96,4	110,2	132,5	201,4	1449,0	59,4	140,9	144,8	156,2	161,8	68,3	GASTOS NO FINANCIEROS
a. GASTOS CORRIENTES	104,8	95,6	88,2	84,6	94,5	96,8	112,7	1078,4	47,6	112,2	122,3	150,2	145,1	63,2	a. GASTOS CORRIENTES
1. Personal y obligaciones	34,0	36,8	32,3	32,8	31,1	34,0	37,8	399,6	32,2	30,4	30,1	30,7	32,4	30,2	1. Personal y obligaciones
2. Pensiones y prestaciones sociales	10,1	7,7	0,9	1,0	1,3	1,0	5,0	43,0	3,1	3,6	3,3	3,6	9,1	9,2	2. Pensiones y prestaciones sociales
3. Bienes y servicios	22,7	18,2	19,7	21,2	21,2	25,1	32,4	226,9	10,0	13,0	26,1	13,9	14,3	12,0	3. Bienes y servicios
4. Donaciones y transferencias	0,3	15,0	0,8	6,1	1,6	6,6	2,7	76,6	0,0	37,7	0,0	6,2	0,1	3,1	4. Donaciones y transferencias
5. Otros gastos corrientes	37,8	17,9	34,5	23,5	39,3	30,1	34,8	332,4	2,2	27,4	62,9	95,7	89,2	8,6	5. Otros gastos corrientes
b. GASTOS DE CAPITAL	26,0	12,7	29,8	11,8	15,7	35,7	88,7	370,6	11,8	28,7	22,5	6,0	16,7	5,2	b. GASTOS DE CAPITAL
1. Donaciones y transferencias	2,5	0,4	0,0	0,0	0,0	8,3	9,9	21,6	0,0	0,0	0,0	0,0	0,0	0,0	1. Donaciones y transferencias
2. Adquisición de activos no financieros	23,5	12,3	29,8	11,8	15,7	25,2	32,4	278,5	11,8	28,7	22,5	5,7	16,7	5,2	2. Adquisición de activos no financieros
3. Otros gastos de capital	0,0	0,0	0,0	0,0	0,0	2,3	46,4	70,5	0,0	0,0	0,0	0,3	0,0	0,0	3. Otros gastos de capital

1/ Información actualizada al 31 de julio de 2020.

Fuente: MEF.

Elaboración: BCRP - Sucursal Iquitos.



Anexo Nº 12

LORETO: EJECUCIÓN DEL PRESUPUESTO DE GASTOS DEL GOBIERNO REGIONAL ^{1/}
(Millones de soles)

	2019								2020						
	Jun.	Jul.	Ago.	Set.	Oct.	Nov.	Dic.	Ene.-Dic.	Ene.	Feb.	Mar.	Abr.	May.	Jun.	
GASTOS NO FINANCIEROS	148,5	165,2	148,9	155,4	151,9	158,3	261,8	1895,2	127,1	152,4	149,4	138,7	137,5	133,5	GASTOS NO FINANCIEROS
a. GASTOS CORRIENTES	122,3	133,4	122,1	125,6	131,9	131,0	172,3	1536,6	115,1	122,7	129,4	130,2	128,5	126,3	a. GASTOS CORRIENTES
1. Personal y obligaciones	86,8	97,2	87,4	90,3	94,3	94,9	109,6	1107,2	93,9	93,4	92,5	95,6	95,5	93,3	1. Personal y obligaciones
2. Pensiones y prestaciones sociales	5,9	6,6	5,4	5,9	6,7	5,3	8,9	72,7	6,8	5,3	6,0	5,4	5,6	5,0	2. Pensiones y prestaciones sociales
3. Bienes y servicios	29,3	29,3	28,5	28,9	30,8	29,9	52,7	348,9	14,0	23,7	29,9	29,1	27,1	27,6	3. Bienes y servicios
4. Donaciones y transferencias	0,0	0,0	0,3	0,0	0,0	0,0	0,0	0,3	0,0	0,0	0,0	0,0	0,0	0,0	4. Donaciones y transferencias
5. Otros gastos corrientes	0,2	0,4	0,4	0,4	0,2	1,0	1,1	7,6	0,4	0,3	1,0	0,2	0,2	0,4	5. Otros gastos corrientes
b. GASTOS DE CAPITAL	26,3	31,7	26,8	29,8	20,0	27,3	89,5	358,6	12,0	29,7	20,0	8,5	9,0	7,2	b. GASTOS DE CAPITAL
1. Donaciones y transferencias	0,0	0,0	0,0	0,0	0,0	0,0	0,0	0,0	0,0	0,0	0,0	0,0	0,0	0,0	1. Donaciones y transferencias
2. Adquisición de activos no financieros	25,8	31,7	26,8	29,5	20,0	27,2	87,1	355,0	12,0	29,5	20,0	8,5	9,0	7,2	2. Adquisición de activos no financieros
3. Otros gastos de capital	0,4	0,0	0,0	0,3	0,1	0,0	2,4	3,6	0,0	0,2	0,0	0,0	0,0	0,0	3. Otros gastos de capital

1/ Información actualizada al 31 de julio de 2020.

Fuente: MEF.

Elaboración: BCRP - Sucursal Iquitos.



Anexo Nº 13

LORETO: EJECUCIÓN DEL PRESUPUESTO DE GASTOS DE LOS GOBIERNOS LOCALES ^{1/}
(Millones de soles)

	2019								2020						
	Jun.	Jul.	Ago.	Set.	Oct.	Nov.	Dic.	Ene.-Dic.	Ene.	Feb.	Mar.	Abr.	May.	Jun.	
GASTOS NO FINANCIEROS	63,8	49,2	63,1	62,2	47,3	51,3	67,0	652,8	48,4	41,7	55,3	39,2	32,6	45,6	GASTOS NO FINANCIEROS
a. GASTOS CORRIENTES	35,0	33,0	32,9	27,1	26,8	29,3	28,5	363,6	33,1	21,1	44,2	32,6	27,3	34,9	a. GASTOS CORRIENTES
1. Personal y obligaciones	6,9	8,9	7,5	6,2	6,0	7,6	5,5	84,8	8,7	3,5	11,7	7,0	6,5	7,3	1. Personal y obligaciones
2. Pensiones y prestaciones sociales	2,0	2,1	2,2	2,1	2,6	2,2	3,7	25,2	1,2	1,6	1,3	1,7	1,6	1,9	2. Pensiones y prestaciones sociales
3. Bienes y servicios	25,4	21,4	22,5	18,0	17,7	19,0	18,7	247,0	22,7	15,3	30,8	23,7	18,9	25,4	3. Bienes y servicios
4. Donaciones y transferencias	0,4	0,4	0,3	0,6	0,3	0,3	0,3	3,3	0,2	0,3	0,3	0,2	0,2	0,2	4. Donaciones y transferencias
5. Otros gastos corrientes	0,3	0,3	0,4	0,2	0,2	0,2	0,4	3,2	0,3	0,5	0,1	0,1	0,1	0,1	5. Otros gastos corrientes
b. GASTOS DE CAPITAL	28,8	16,2	30,2	35,1	20,5	22,0	38,5	289,2	15,3	20,6	11,1	6,6	5,2	10,7	b. GASTOS DE CAPITAL
1. Donaciones y transferencias	0,0	0,0	0,0	0,0	0,0	0,0	0,0	0,0	0,0	0,0	0,0	0,0	0,0	0,0	1. Donaciones y transferencias
2. Adquisición de activos no financieros	28,8	16,2	30,2	35,1	20,5	22,0	38,5	289,2	15,3	20,6	11,1	6,6	5,2	10,7	2. Adquisición de activos no financieros
3. Otros gastos de capital	0,0	0,0	0,0	0,0	0,0	0,0	0,0	0,0	0,0	0,0	0,0	0,0	0,0	0,0	3. Otros gastos de capital

1/ Información actualizada al 31 de julio de 2020.

Fuente: MEF.

Elaboración: BCRP - Sucursal Iquitos.

Anexo Nº 14

LORETO: INVERSIÓN NO FINANCIERA DEL GOBIERNO NACIONAL ^{1/}
(Millones de soles)

FUNCIONES	2019								2020						FUNCIONES
	Jun.	Jul.	Ago.	Set.	Oct.	Nov.	Dic.	Ene.-Dic.	Ene.	Feb.	Mar.	Abr.	May.	Jun.	
Relaciones Exteriores	0,0	0,0	0,0	0,0	0,0	0,0	0,0	0,0	0,0	0,0	0,0	0,0	0,0	0,0	Relaciones Exteriores
Agropecuaria	1,8	1,2	2,8	3,1	3,5	3,5	5,0	28,6	1,3	2,9	2,2	0,9	1,9	2,4	Agropecuaria
Comercio	0,0	0,0	0,0	0,0	0,1	0,0	0,2	0,3	0,0	0,0	0,0	0,0	0,0	0,0	Comercio
Cultura y deporte	0,0	0,0	0,0	0,0	0,1	0,0	0,1	0,2	0,0	0,0	0,0	0,0	0,0	0,0	Cultura y deporte
Educación	1,0	0,8	1,3	2,0	2,5	1,2	5,2	18,3	0,0	0,1	0,0	0,0	0,0	0,1	Educación
Energía	0,6	0,6	0,4	0,6	0,3	1,3	0,0	8,0	0,0	0,3	0,0	0,0	0,1	0,0	Energía
Industria	0,0	0,7	0,4	0,8	0,6	0,8	1,7	6,1	0,3	0,6	0,0	0,0	0,0	0,4	Industria
Justicia	0,7	0,4	0,4	0,5	0,0	0,1	0,3	2,7	0,0	0,0	0,0	0,0	0,0	0,1	Justicia
Ambiente	0,2	0,6	2,4	0,6	0,9	0,8	0,4	6,2	0,3	1,2	0,6	0,4	0,6	0,1	Ambiente
Orden público y seguridad	0,1	0,2	0,0	0,4	0,4	0,5	0,6	2,6	0,0	0,0	0,1	0,1	0,0	0,0	Orden público y seguridad
Defensa y seguridad	0,0	0,0	0,1	0,1	0,0	0,1	0,4	0,8	0,0	0,0	0,0	0,0	0,0	0,0	Defensa y seguridad
Pesca	0,0	0,0	0,0	0,0	0,0	0,1	0,2	0,3	0,1	0,2	0,0	0,0	0,0	0,0	Pesca
Planeamiento, gestión y reserva	0,1	0,3	0,2	0,3	0,1	0,2	0,2	1,4	0,0	0,0	0,0	0,0	0,0	0,0	Planeamiento, gestión y reserva
Protección social	0,0	0,0	0,0	0,0	0,6	0,0	0,1	0,8	0,1	0,0	0,0	0,0	0,0	0,0	Protección social
Salud	0,0	0,0	0,0	0,0	0,0	0,0	0,0	0,0	0,0	0,1	0,1	0,0	0,0	0,0	Salud
Saneamiento	1,2	1,1	4,3	1,0	0,7	1,1	1,6	16,5	0,0	14,3	9,4	0,2	0,1	0,0	Saneamiento
Trabajo	0,0	0,0	0,0	0,0	0,0	0,0	0,0	0,0	0,0	0,0	0,0	0,0	0,0	0,0	Trabajo
Transporte y comunicaciones	17,6	6,4	17,4	2,3	5,7	15,6	16,4	185,0	9,7	9,0	10,1	4,1	13,9	2,1	Transporte y comunicaciones
Turismo	0,0	0,0	0,0	0,0	0,0	0,0	0,1	0,2	0,0	0,0	0,0	0,0	0,0	0,0	Turismo
Vivienda y desarrollo urbano	0,0	0,0	0,1	0,1	0,1	0,1	0,1	0,6	0,0	0,1	0,1	0,1	0,0	0,0	Vivienda y desarrollo urbano
TOTAL INVERSIONES	23,5	12,3	29,8	11,8	15,7	25,2	32,4	278,5	11,8	28,7	22,5	5,7	16,7	5,2	TOTAL INVERSIONES

^{1/} Información actualizada al 31 de julio de 2020.

Fuente: MEF.

Elaboración: BCRP - Sucursal Iquitos.



Anexo Nº 15

LORETO: INVERSIÓN NO FINANCIERA DEL GOBIERNO REGIONAL ^{1/}
(Millones de soles)

FUNCIONES	2019								2020						FUNCIONES
	Jun.	Jul.	Ago.	Set.	Oct.	Nov.	Dic.	Ene.-Dic.	Ene.	Feb.	Mar.	Abr.	May.	Jun.	
Agropecuaria	0,4	0,5	0,4	0,4	0,6	1,3	2,5	6,9	0,0	0,3	1,0	0,1	1,1	0,4	Agropecuaria
Comercio	0,0	0,1	1,2	2,3	0,1	0,1	0,1	3,8	0,0	0,0	0,0	0,0	0,0	0,0	Comercio
Cultura y deporte	2,6	1,0	1,1	2,3	2,1	0,8	2,5	13,7	1,0	0,1	0,0	0,0	0,0	0,0	Cultura y deporte
Educación	17,7	16,6	15,0	7,6	5,4	11,6	31,0	134,8	4,3	7,4	8,6	3,0	1,5	2,6	Educación
Energía	0,1	0,3	0,1	0,1	0,3	0,2	0,2	2,5	0,0	0,2	0,4	0,1	0,0	0,0	Energía
Minería	0,0	0,0	0,0	0,0	0,0	0,0	0,0	0,0	0,0	0,0	0,0	0,0	0,0	0,0	Minería
Orden público y seguridad	0,0	0,0	0,0	0,0	0,0	0,0	0,0	0,0	0,0	0,0	0,0	0,0	0,0	0,0	Orden público y seguridad
Pesca	0,0	0,0	0,0	0,0	0,0	0,0	0,0	0,1	0,0	0,0	0,0	0,0	0,0	0,0	Pesca
Planeamiento, gestión y reserva	0,6	0,6	0,6	0,9	0,7	0,8	2,6	8,7	0,4	0,7	2,2	0,8	0,3	0,5	Planeamiento, gestión y reserva
Protección social	0,0	0,0	0,0	0,0	0,0	0,0	0,3	0,3	0,2	0,1	0,0	0,0	0,1	0,1	Protección social
Salud	1,5	6,6	2,1	2,5	2,4	4,2	17,3	93,6	0,3	12,4	0,5	1,3	3,6	1,0	Salud
Saneamiento	0,2	0,2	0,2	0,3	0,3	0,3	0,4	2,5	0,2	0,2	0,2	0,1	0,4	0,1	Saneamiento
Trabajo	0,0	1,2	0,0	-0,1	0,4	0,1	0,2	1,7	0,0	0,0	0,0	0,0	0,0	0,0	Trabajo
Transporte	2,5	4,5	6,0	13,2	6,8	6,3	29,9	82,9	5,1	7,3	6,8	2,5	1,4	1,8	Transporte
Comunicaciones	0,0	0,0	0,0	0,0	0,0	0,0	0,0	0,0	0,0	0,0	0,0	0,0	0,0	0,0	Comunicaciones
Turismo	0,0	0,0	0,0	0,0	0,7	1,3	0,1	2,0	0,5	0,5	0,0	0,1	0,6	0,3	Turismo
Medio Ambiente	0,1	0,1	0,2	0,1	0,2	0,1	0,1	1,2	0,0	0,2	0,3	0,3	0,1	0,4	Medio Ambiente
Vivienda y desarrollo urbano	0,1	0,0	0,0	0,0	0,0	0,0	0,0	0,1	0,0	0,0	0,0	0,0	0,0	0,0	Vivienda y desarrollo urbano
TOTAL INVERSIONES	25,8	31,7	26,8	29,5	20,0	27,2	87,1	355,0	12,0	29,5	20,0	8,5	9,0	7,2	TOTAL INVERSIONES

1/ Información actualizada al 31 de julio de 2020.

Fuente: MEF.

Elaboración: BCRP - Sucursal Iquitos.



Anexo Nº 16

LORETO: INVERSIÓN NO FINANCIERA DE LOS GOBIERNOS LOCALES ^{1/}
(Millones de soles)

FUNCIONES	2019								2020						FUNCIONES
	Jun.	Jul.	Ago.	Set.	Oct.	Nov.	Dic.	Ene.-Dic.	Ene.	Feb.	Mar.	Abr.	May.	Jun.	
Agropecuaria	0,3	0,3	0,5	0,4	0,5	0,7	0,8	3,5	0,0	0,2	0,4	0,1	0,1	0,1	Agropecuaria
Comercio	0,0	0,0	0,0	0,0	0,0	0,0	0,0	0,1	3,4	0,2	0,4	0,0	0,0	3,4	Comercio
Cultura y deporte	0,5	0,6	0,5	0,9	0,6	0,7	0,8	6,7	0,4	0,4	0,3	0,0	0,0	0,1	Cultura y deporte
Educación	3,2	3,5	3,0	2,1	2,3	3,0	6,1	31,2	2,1	1,5	1,8	0,6	1,5	0,1	Educación
Energía	0,2	0,1	0,5	0,5	0,2	0,6	0,5	3,2	0,2	0,1	0,5	0,2	0,1	0,2	Energía
Industria	0,0	0,0	0,0	0,0	0,0	0,0	0,0	0,0	0,0	0,0	0,0	0,0	0,0	0,0	Industria
Ambiente	7,3	0,7	0,0	5,6	2,1	1,9	4,8	29,0	0,0	0,4	1,1	3,6	0,4	3,9	Ambiente
Minería	0,0	0,0	0,0	0,0	0,0	0,0	0,0	0,0	0,6	0,0	0,0	0,0	0,0	0,0	Minería
Orden público y seguridad	0,1	0,2	0,1	0,3	0,1	0,2	0,4	1,9	0,0	0,1	0,0	0,0	0,0	0,0	Orden público y seguridad
Pesca	0,0	0,0	0,0	0,0	0,0	0,0	0,0	0,0	0,0	0,0	0,0	0,0	0,0	0,0	Pesca
Planeamiento, gestión y reserva	2,4	1,3	4,2	3,9	1,7	1,7	4,5	26,1	1,3	1,3	2,2	0,7	1,0	0,9	Planeamiento, gestión y reserva
Protección social	0,0	0,0	0,2	0,1	0,1	0,1	0,0	0,7	0,0	0,0	0,0	0,0	0,0	0,0	Protección social
Salud	0,5	0,0	0,1	0,0	0,6	0,9	2,1	4,3	0,4	0,8	0,3	0,0	0,1	0,6	Salud
Saneamiento	7,6	5,1	5,3	7,2	1,0	2,8	7,8	78,2	0,5	1,9	1,7	0,8	0,6	0,4	Saneamiento
Trabajo	0,0	0,0	0,0	0,0	0,0	0,0	0,0	0,0	0,0	0,0	0,0	0,0	0,0	0,0	Trabajo
Transporte y comunicaciones	6,4	4,8	15,7	13,9	11,2	9,3	10,9	100,0	6,2	11,5	2,0	0,6	0,7	0,8	Transporte y comunicaciones
Turismo	0,0	0,0	0,0	0,0	0,0	0,0	0,1	0,2	0,0	0,1	0,0	0,0	0,0	0,1	Turismo
Vivienda y desarrollo urbano	0,5	-0,4	0,3	0,2	0,3	0,1	-0,2	4,1	0,2	2,0	0,3	0,0	0,7	0,0	Vivienda y desarrollo urbano
TOTAL INVERSIONES	28,8	16,2	30,2	35,1	20,5	22,0	38,5	289,2	15,3	20,6	11,1	6,6	5,2	10,7	TOTAL INVERSIONES

1/ Información actualizada al 31 de julio de 2020.

Fuente: MEF.

Elaboración: BCRP - Sucursal Iquitos.



Anexo Nº 17

LORETO: DEPÓSITOS ^{1/}
(Saldos en millones de soles)

	2019							2020						
	Jun.	Jul.	Ago.	Set.	Oct.	Nov.	Dic.	Ene.	Feb.	Mar.	Abr.	May.	Jun.	
A. BANCA MÚLTIPLE	909	921	923	916	921	914	958	988	957	939	1 116	1 202	1 257	A. BANCA MÚLTIPLE
B. EMPRESAS FINANCIERAS	6	7	8	8	8	9	9	9	9	9	8	8	8	B. EMPRESAS FINANCIERAS
C. CAJAS MUNICIPALES Y RURALES	239	248	248	246	248	249	250	252	248	242	236	241	249	C. CAJAS MUNICIPALES Y RURALES
D. BANCO DE LA NACIÓN	185	180	177	177	182	180	192	235	238	262	303	338	361	D. BANCO DE LA NACIÓN
TOTAL DEPÓSITOS DE LORETO	1 340	1 356	1 355	1 347	1 359	1 352	1 409	1 485	1 452	1 452	1 664	1 788	1 875	TOTAL DEPÓSITOS DE LORETO

^{1/} cifras preliminares.

Fuente: SBS y AFP.

Elaboración: BCRP - Sucursal Iquitos.

Anexo Nº 18

LORETO: CRÉDITO ^{1/}
(Saldos en millones de soles)

	2019							2020						
	Jun.	Jul.	Ago.	Set.	Oct.	Nov.	Dic.	Ene.	Feb.	Mar.	Abr.	May.	Jun.	
A. BANCA MÚLTIPLE	1 534	1 518	1 523	1 534	1 549	1 565	1 538	1 578	1 593	1 567	1 555	1 704	1 800	A. BANCA MÚLTIPLE
B. EMPRESAS FINANCIERAS	116	118	122	125	129	135	141	145	148	148	147	145	145	B. EMPRESAS FINANCIERAS
C. CAJAS Y EDPYMES	329	328	333	334	340	344	343	344	346	337	330	325	326	C. CAJAS Y EDPYMES
D. BANCO DE LA NACIÓN ^{2/}	337	341	349	352	356	359	362	363	363	360	354	350	345	D. BANCO DE LA NACIÓN ^{2/}
E. AGROBANCO ^{3/}	24	24	23	23	23	23	17	17	17	17	17	17	17	E. AGROBANCO ^{3/}
CRÉDITO TOTAL DE LORETO	2 340	2 328	2 350	2 368	2 398	2 427	2 401	2 448	2 467	2 430	2 403	2 541	2 633	CRÉDITO TOTAL DE LORETO
- Moneda Nacional	2 240	2 233	2 258	2 276	2 304	2 332	2 313	2 341	2 359	2 322	2 299	2 436	2 525	- Moneda Nacional
- Moneda Extranjera	100	95	92	93	94	94	88	107	108	107	104	105	108	- Moneda Extranjera

1/ Cifras preliminares.

2/ Sólo considera los créditos de consumo e hipotecario.

3/ No considera los créditos a las demás empresas del Sistema Financiero.

Fuente: SBS y AFP.

Elaboración: BCRP - Sucursal Iquitos.

Anexo Nº 19

LORETO: TASA DE MOROSIDAD ^{1/}
(En porcentaje)

ENTIDADES FINANCIERAS	2019							2020						ENTIDADES FINANCIERAS
	Jun.	Jul.	Ago.	Set.	Oct.	Nov.	Dic.	Ene.	Feb.	Mar.	Abr.	May.	Jun.	
Banca Múltiple	9,6	9,4	9,4	9,4	9,1	9,1	8,6	8,5	8,7	8,3	9,3	7,6	n.d.	Banca Múltiple
Empresas Financieras	6,0	5,6	5,4	5,1	5,1	4,7	4,9	5,2	5,2	5,1	5,5	5,7	n.d.	Empresas Financieras
Cajas Municipales	7,6	7,9	7,9	7,8	7,9	7,8	7,6	7,9	7,8	7,6	7,7	7,9	n.d.	Cajas Municipales
Cajas Rurales de Ahorro y Crédito	-	-	-	-	-	-	-	-	-	-	-	-	-	Cajas Rurales de Ahorro y Crédito
EDPYMEs	7,1	7,1	5,5	6,3	6,1	6,8	5,9	6,2	5,9	6,5	6,8	5,6	n.d.	EDPYMEs
Banco de la Nación ^{2/}	2,6	2,6	2,7	2,7	2,8	2,9	2,8	2,8	2,9	2,9	3,0	3,0	n.d.	Banco de la Nación ^{2/}
Agrobanco ^{3/}	95,0	95,8	95,6	95,3	94,6	95,5	97,9	97,8	97,9	97,8	97,8	97,8	n.d.	Agrobanco ^{3/}
TOTAL	9,0	8,9	8,8	8,8	8,6	8,5	8,0	8,0	8,1	7,8	8,5	7,5	n.d.	TOTAL

1/ cifras preliminares, calculadas en base a: (créditos vencidos + créditos en cobranza judicial) / colocaciones brutas.

2/ Solo considera los créditos de consumo e hipotecario.

3/ No considera los créditos a las demás empresas del Sistema Financiero.

Fuente: SBS y AFP.

Elaboración: BCRP - Sucursal Iquitos.