

**BANCO CENTRAL DE RESERVA DEL PERÚ**  
**SUCURSAL IQUITOS**



**LORETO: Síntesis de Actividad Económica**  
**ABRIL 2020<sup>1</sup>**

**Departamento de Estudios Económicos**

---

<sup>1</sup> En el presente informe participaron Arnulfo Cumbicus y Mario López.

## ÍNDICE

*Página*

<b>RESUMEN EJECUTIVO .....</b>	<b>3</b>
<b>I. ACTIVIDAD PRODUCTIVA .....</b>	<b>6</b>
1. Actividad primaria .....	6
1.1. Sector agropecuario .....	6
1.2. Sector pesca.....	7
1.3. Sector minería .....	8
2. Otros indicadores sectoriales .....	9
2.1 Sector manufactura .....	9
2.2 Arribos de turistas a los establecimientos de hospedaje .....	10
<b>II. ASPECTOS LABORALES .....</b>	<b>11</b>
1. Empleo .....	11
<b>III. SECTOR EXTERNO .....</b>	<b>12</b>
1. Exportaciones.....	12
<b>IV. CRÉDITO Y DEPÓSITOS .....</b>	<b>13</b>
1. Crédito .....	13
2. Depósitos.....	15
<b>V. EJECUCIÓN DEL PRESUPUESTO DE GASTOS DEL GOBIERNO GENERAL .....</b>	<b>16</b>
1. Gasto corriente no financiero .....	16
2. Inversión pública.....	16
<b>ANEXOS .....</b>	<b>19</b>



## RESUMEN EJECUTIVO

---

### Principales hechos de importancia

- En abril, el sector **agropecuario** se contrajo en 2,1 por ciento interanual, influyendo el desempeño negativo de los sub-sectores agrícola y pecuario; el agrícola respondió a las menores áreas cosechadas de maíz choclo, maíz amarillo duro y cacao; y en el pecuario repercutió la caída generalizada de todos sus rublos explicativos; además, hubo altas temperaturas y ocurrencia de lluvias con anomalías negativas interanuales; también **pesca** registró una disminución de 17,2 por ciento, explicada por el comportamiento negativo de la pesca ornamental, que cayó fuertemente en 99,2 por ciento por las menores unidades de peces vistosos vivos exportadas, por la Declaratoria de Emergencia Nacional; y aunado la escasez peces continentales en periodo todavía de creciente como boquichico y palometa, con lo cual hubo un menor desembarque de pescado para consumo humano directo en estado fresco; además, la Semana Santa que tocaba celebrarse este mes y en donde se consume más pescado no tuvo efecto por la cuarentena; asimismo, la **minería** cayó en 22,6 por ciento interanual, debido a la coyuntura de precios bajos, cierre del oleoducto norperuano (ONP) y prevención del Covid-19. El lote 67 desistió de producir desde el 1 de abril por desplome de precios y la costosa logística de almacenamiento. El lote 8 suspendió sus operaciones desde el 18 de abril por dificultades logísticas y el Estado de Emergencia Nacional. El lote 192 no opera desde fines de febrero de 2020, por falta de energía eléctrica. Solo el lote 95 continuó operando en todo abril, alcanzando un nivel de 6,7 veces el registrado en abril de 2019. El ONP paralizó temporalmente sus operaciones de bombeo desde el 30 de abril 2020, por una directiva del gobierno destinada a combatir la propagación del Covid-19 en las comunidades adyacentes a las operaciones del oleoducto.
- En **otros indicadores de actividad económica** se incrementaron los créditos de consumo (7,7 por ciento), crédito total (4,5 por ciento) y créditos hipotecarios (1,0 por ciento), pero disminuyó la inversión pública (-86,5 por ciento).

### Actividad primaria

- El sector **agropecuario** cayó en 2,1 por ciento interanual en abril, influyendo el desempeño negativo de los sub-sectores agrícola y pecuario; el agrícola estuvo acompañado de las menores áreas cosechadas de maíz choclo, maíz amarillo duro y cacao; además, enfrentó altas temperaturas y lluvias con anomalías negativas interanuales; y el pecuario se explicó por la caída generalizada de todos su rublos explicativos; con ello, en el periodo enero-abril, la producción agropecuaria acumuló una disminución de 1,3 por ciento.
- El sector **pesca** disminuyó en 17,2 por ciento interanual en abril, debido a la fuerte contracción de la pesca ornamental, relacionada con las menores unidades exportadas de peces vistosos; aunada la escasez de especies continentales, que se tradujo en un menor desembarque de pescado para consumo humano directo en estado fresco, además la Semana Santa donde se consume más pescado y que tocaba celebrarse este mes, no tuvo efecto positivo porque la población estaba en cuarentena; con ello, en el periodo enero-abril, el sector pesca acumuló una disminución de 1,1 por ciento.
- La **minería** se contrajo en 22,6 por ciento interanual en abril, por la menor producción de petróleo en una coyuntura de precios bajos, cierre del oleoducto norperuano (ONP) y prevención del Covid-19. El lote 67 desistió de producir desde el 1 de abril por desplome de precios y la costosa logística de almacenamiento. El lote 8 suspendió sus operaciones desde el 18 de abril por dificultades logísticas y el Estado de Emergencia Nacional. El lote 192 no opera desde fines de febrero de 2020, por falta de energía eléctrica. Solo el lote 95 continuó operando en todo abril. El ONP paralizó temporalmente sus operaciones de bombeo desde el 30 de abril 2020, por una directiva del gobierno destinada a combatir la propagación del Covid-19 en las comunidades adyacentes a las operaciones del oleoducto; pero en el periodo enero-abril, la minería acumuló un crecimiento de 85,3 por ciento.



## Otros indicadores de actividad económica

- La **actividad manufacturera** disminuyó en 1,8 por ciento interanual en enero, influyendo el desempeño negativo de la industria primaria y no primaria; la primera explicada por la menor producción de derivados de petróleo crudo; y la no primaria se relacionó con la debilidad de la producción de motocicletas y motokar, productos de panadería e impresión.
- Los **arribos de turistas a establecimientos de hospedaje** crecieron en 22,5 por ciento interanual en diciembre, impulsados por el mayor flujo de turistas nacionales y extranjeros, en fiestas de fin de año; con ello, en el periodo enero-diciembre acumularon un crecimiento de 7,6 por ciento interanual, explicado por el mayor flujo de turistas nacionales y extranjeros.
- El **empleo** en empresas privadas formales de 10 y más trabajadores en Iquitos disminuyó en 2,4 por ciento interanual en diciembre, influyendo el menor requerimiento de mano de obra en todas las ramas explicativas, en particular primaria y manufactura, con ello, en el periodo enero-diciembre, el empleo en Iquitos acumuló una caída de 2,8 por ciento.
- El **crédito total** se incrementó en 4,5 por ciento interanual en abril, a S/ 2 403 millones; por tipo de crédito se registró un crecimiento generalizado, así, los **créditos de consumo** (7,7 por ciento), créditos **hipotecarios** (1,0 por ciento) y **empresas** (2,2 por ciento).
- La **inversión pública** registró una fuerte caída de 86,5 por ciento interanual en abril, por la generalizada menor ejecución de obras de los tres niveles de gobierno, todos explicados por la paralización de la mayoría de los proyectos por el Covid-19, desde la segunda quincena de marzo; los gobiernos locales registraron una caída de 90,3 por ciento, por la paralización de la carretera Yurimaguas Munichis y el menor devengado en el servicio de limpieza pública; el gobierno regional disminuyó su inversión en 86,5 por ciento, por la paralización del proyecto Nuevo Hospital Iquitos antes de la cuarenta (desde el 15 enero de 2020), por término del contrato de la empresa supervisora la cual no quiso renovarlo; y la inversión del gobierno nacional cayó en 74,8 por ciento, por la paralización de la construcción de carreteras nacionales como la de Bellavista-Mazan-Salvador-El Estrecho: Puente Nanay y Viaductos; y concesiones portuarias.
- En el periodo enero-abril, la inversión pública cayó en 34,2 por ciento interanual, influyendo la menor ejecución de obras de los tres niveles de gobierno, en particular los gobiernos locales, con una disminución de 54,2 por ciento.
- Entre los proyectos con mayor monto devengado, por nivel de gobierno, destacan en abril, por el lado del **gobierno nacional** S/ 4,0 millones en la construcción de la carretera Bellavista-Mazan-Salvador-El Estrecho: Puente Nanay y Viaductos, dicho devengado corresponde a valorizaciones de obras ejecutadas en meses anteriores a la cuarentena; en el **gobierno regional** S/ 2,0 millones en la renovación de vías vecinales en Iquitos; y S/ 1,5 millones en el mejoramiento de la infraestructura educativa del colegio N° 60640 Barrio Requerillo e Instituto Superior Pedagógico Reverendo Padre Cayetano Ardanza de San Lorenzo; ambos devengados corresponde a valorizaciones de ejecución de obras en meses anteriores a la cuarentena; y en los **gobiernos locales** S/ 3,5 millones en el mejoramiento y ampliación del servicio de limpieza pública de Iquitos, proyecto que no paralizó por la cuarentena por ser considerada por el gobierno como actividad esencial.

**Cuadro N° 1**  
**LORETO: OTROS INDICADORES DE ACTIVIDAD ECONÓMICA**  
 (Variación % respecto a similar mes del año anterior)

	Nov.19	Dic.19	Ene.20	Feb.20	Mar.20	Abr.20
Producción industrial 1/	↓ -17,2	↓ -6,2	↓ -1,8	n.d.	n.d.	n.d.
Arribos a los establecimientos de hospedaje	↑ 3,8	↑ 22,5	n.d.	n.d.	n.d.	n.d.
Crédito total	↑ 4,9	↑ 3,3	↑ 5,9	↑ 6,9	↑ 5,5	↑ 4,5
Créditos de consumo	↑ 9,8	↑ 10,2	↑ 10,8	↑ 10,7	↑ 9,9	↑ 7,7
Crédito hipotecario	↑ 5,7	↑ 6,2	↑ 6,5	↑ 4,1	↑ 1,8	↑ 1,0
Inversión pública 1/	↓ -34,7	↓ -13,5	↑ 310,8	↑ 12,0	↓ -10,8	↓ -86,5

1/ En términos reales.

Fuentes: SBS y AFP, MEF, DIRCETUR y DIREPRO.

Elaboración: BCRP, Sucursal Iquitos. Departamento de Estudios Económicos.

## I. ACTIVIDAD PRODUCTIVA

### 1. Actividad primaria

#### 1.1. Sector agropecuario

- La actividad agropecuaria se contrajo en 2,1 por ciento interanual en abril, influyendo el desempeño negativo de los sub-sectores agrícola y pecuario; el agrícola respondió a las menores áreas cosechadas de maíz choclo, maíz amarillo duro y cacao; y en el pecuario repercutió la caída generalizada de todos sus rublos explicativos; además, hubo altas temperaturas y ocurrencia de lluvias con anomalías negativas interanuales.
- En el periodo enero-abril, la producción agropecuaria acumuló una disminución de 1,3 por ciento, influyendo el desempeño negativo de los sub-sectores agrícola y pecuario.

**Cuadro N° 2**  
LORETO: PRODUCCIÓN DE PRINCIPALES PRODUCTOS AGROPECUARIOS<sup>1/</sup>  
(Toneladas)

Sub-sectores	Estructura Porcentual 2018 <sup>2/</sup>	Abril				Enero - Abril			
		2019	2020	Var. %	Contribución <sup>3/</sup>	2019	2020	Var. %	Contribución <sup>3/</sup>
<b>AGRÍCOLA</b>	<b>81,0</b>			<b>-0,04</b>	<b>-0,03</b>			<b>-0,9</b>	<b>-0,7</b>
<b>Orientado a la industria</b>	<b>17,9</b>			<b>-5,7</b>	<b>-0,7</b>			<b>-3,9</b>	<b>-0,6</b>
Caña de azúcar	1,4	12 089	12 110	0,2	0,0	58 442	58 160	-0,5	0,0
Palma aceitera	5,0	10 176	10 182	0,1	0,0	37 717	37 735	0,0	0,0
Maíz amarillo duro	11,0	1 306	949	-27,3	-0,6	20 485	18 073	-11,8	-0,8
Cacao	0,4	37	27	-27,0	-0,1	143	230	60,8	0,2
<b>Orientado al mercado interno</b>	<b>63,1</b>			<b>1,1</b>	<b>0,7</b>			<b>-0,1</b>	<b>-0,1</b>
Arroz cáscara	12,5	1 399	1 445	3,3	0,1	17 924	17 526	-2,2	-0,2
Yuca	20,4	27 600	28 308	2,6	0,6	132 347	138 974	5,0	1,1
Plátano	13,4	21 162	21 455	1,4	0,3	91 390	92 526	1,2	0,2
Maíz choclo	1,8	378	104	-72,5	-0,4	5 230	385	-92,6	-1,4
Piña	0,9	456	456	0,0	0,0	4 781	4 879	2,0	0,0
Otros	14,1	22 593	22 723	0,8	0,1	100 936	101 691	0,8	0,1
<b>PECUARIO</b>	<b>19,0</b>			<b>-7,6</b>	<b>-2,1</b>			<b>-2,8</b>	<b>-0,6</b>
Carne de aves <sup>4/</sup>	14,0	2 093	1 954	-6,6	-1,3	7 981	7 730	-3,1	-0,5
Carne de porcino <sup>4/</sup>	1,5	235	189	-19,6	-0,4	1 000	972	-2,8	-0,1
Carne de vacuno <sup>4/</sup>	1,0	137	117	-14,6	-0,2	534	514	-3,7	0,0
Huevos	2,2	422	420	-0,5	0,0	1 775	1 789	0,8	0,0
Leche	0,2	152	121	-20,4	-0,1	577	543	-5,9	0,0
Otros	0,1	11	9	-18,2	0,0	54	43	-20,0	0,0
<b>SECTOR AGROPECUARIO</b>	<b>100,0</b>			<b>-2,1</b>	<b>-2,1</b>			<b>-1,3</b>	<b>-1,3</b>

1/ Cifras preliminares.

2/ Estimado a precios de 2007.

3/ En base a la estructura porcentual de similar periodo de 2019.

4/ Peso neto.

Fuente: DRAL y MINAGRI.

Elaboración: BCRP, Sucursal Iquitos. Departamento de Estudios Económicos.

- El sub-sector agrícola disminuyó en 0,04 por ciento interanual en abril, inducido por la menor producción de maíz choclo, maíz amarillo duro y cacao; todos explicados por las menores áreas cosechadas, en periodo de altas temperaturas y la ocurrencia lluvias con anomalías negativas interanuales, con ello, en el periodo enero-abril, la producción agrícola disminuyó en 0,9 por ciento.
- El sub-sector pecuario se contrajo en 7,6 por ciento interanual en abril, inducido por la caída generalizada de todos sus rublos explicativos, en particular, leche, carne de porcino y carne de vacuno, con ello, en el periodo enero-abril, la producción pecuaria acumuló una disminución de 2,8 por ciento.
- En la campaña 2019-2020, periodo agosto-abril, las áreas sembradas disminuyeron en 2,9 por ciento (2 677 hectáreas menos) respecto a similar periodo de la campaña anterior, influyendo la creciente de los ríos, que redujo la frontera agrícola de maíz choclo.



**Cuadro N° 3**  
**LORETO: SUPERFICIE SEMBRADA 1/**  
 (Hectáreas)

	Campaña Agrícola <sup>2/</sup>		Variación	
	2019/2018	2020/2019	Absoluta	Porcentual
<b>CULTIVOS TRANSITORIOS</b>	<b>84 035</b>	<b>81 711</b>	<b>-2 324</b>	<b>-2,8</b>
Arroz cáscara	18 482	18 534	52	0,3
Maíz amarillo	23 857	23 371	- 486	-2,0
Maíz choclo	3 155	486	-2 669	-84,6
Yuca	34 445	35 449	1 004	2,9
Frijol grano seco	385	385	0	0,0
Frijo caupí	1 068	1 102	34	3,2
Otros	2 643	2 384	- 259	-9,8
<b>CULTIVOS PERMANENTES</b>	<b>8 868</b>	<b>8 515</b>	<b>- 353</b>	<b>-4,0</b>
Palma aceitera	183	94	- 89	-48,6
Plátano	7 020	6 969	- 51	-0,7
Camu camu	0	0	-	-
Otros	1 665	1 452	- 213	-12,8
<b>Total</b>	<b>92 903</b>	<b>90 226</b>	<b>-2 677</b>	<b>-2,9</b>

1/ Cifras preliminares.

2/ De agosto a abril.

Fuente: DRAL.

Elaboración: BCRP, Sucursal Iquitos. Departamento de Estudios Económicos

## 1.2. Sector pesca

- El VBP<sup>2</sup> del sector pesca registró una contracción de 17,2 por ciento interanual en abril, explicada por el comportamiento negativo de la pesca ornamental, que cayó fuertemente en 99,2 por ciento interanual por las menores unidades de peces vistosos vivos exportadas, por la Declaratoria de Emergencia Nacional, apenas se lograron exportar 6 mil unidades de peces ornamentales; y aunado la escasez de peces continentales en periodo todavía de creciente como boquichico y palometa, con lo cual hubo menor desembarque de pescado para consumo humano directo en estado fresco; además, la Semana Santa que tocaba celebrarse este mes y en donde de consume más pescado no tuvo tal efecto por la cuarenta.
- En el periodo enero-abril, la producción pesquera acumuló una disminución de 1,1 por ciento, explicada, en parte, por el menor dinamismo de la pesca ornamental, que acumuló una contracción de 44,0 por ciento, como resultado de las menores unidades de peces vistosos vendidos en el mercado externo e interno; pero atenuado, en parte, por el mayor desembarque pescado para consumo humano directo en los estados fresco y salpreso.

<sup>2</sup> Valor bruto de la producción.

**Cuadro N° 4**  
**LORETO: PRODUCCIÓN PESQUERA 1/**  
(Toneladas y miles de unidades)

	Abril			Enero - Abril		Var. %
	2019	2020	Var. %	2019	2020	
<b>Consumo Humano (toneladas)</b>	<b>566</b>	<b>515</b>	<b>-9,0</b>	<b>2 190</b>	<b>2 212</b>	<b>1,0</b>
<b>Fresco</b>	<b>553</b>	<b>500</b>	<b>-9,6</b>	<b>2 102</b>	<b>2 122</b>	<b>1,0</b>
Llambina	13	14	7,7	167	162	-3,0
Ractacara	7	8	14,3	91	85	-6,6
Boquichico	219	207	-5,5	700	715	2,1
Palometa	25	20	-20,0	134	148	10,4
Sardina	9	10	11,1	51	60	17,6
Otras especies	280	241	-13,9	959	952	-0,7
<b>Salpreso</b>	<b>8</b>	<b>9</b>	<b>12,5</b>	<b>39</b>	<b>42</b>	<b>7,7</b>
<b>Seco salado</b>	<b>5</b>	<b>6</b>	<b>20,0</b>	<b>49</b>	<b>48</b>	<b>-2,0</b>
<b>Ornamentales (miles de unidades)</b>	<b>737</b>	<b>6</b>	<b>-99,2</b>	<b>2 170</b>	<b>1 215</b>	<b>-44,0</b>
Mercado interno	105	0	-100,0	216	115	-46,8
Mercado externo	628	6	-99,0	1 944	1 100	-43,4
Stock remanente y/o mortandad	4	0	-100,0	10	0	-100,0
<b>SECTOR PESCA 2/</b>			<b>-17,2</b>			<b>-1,1</b>

1/ Cifras preliminares.

2/ Estimado a precios de 2007.

Fuente: DIREPRO.

Elaboración: BCRP, Sucursal Iquitos. Departamento de Estudios Económicos

### 1.3. Sector minería

- La producción de petróleo crudo fiscalizada se contrajo en 22,6 por ciento interanual en abril, explicada por la coyuntura de precios bajos, cierre del oleoducto norperuano (ONP) y prevención del Covid-19. El lote 67 desistió de producir desde el 1 de abril por desplome de precios y la costosa logística de almacenamiento (almacenaba en un navío flotante y otra parte envía por el ONP). El lote 8 suspendió sus operaciones desde el 18 de abril por dificultades logísticas y el Estado de Emergencia Nacional. El lote 192 no opera desde fines de febrero de 2020, por falta de energía eléctrica. Solo el lote 95 continuó operando en todo abril, alcanzando un nivel de 6,7 veces el registrado en similar mes del año anterior. El ONP paralizó temporalmente sus operaciones de bombeo desde el 30 de abril 2020, por una directiva del gobierno destinada a combatir la propagación del Covid-19 en las comunidades adyacentes a las operaciones del oleoducto.
- En el periodo enero-abril, la producción fiscalizada de petróleo crudo registró un crecimiento de 85,3 por ciento interanual, debido a la mayor productividad de los lotes 95 y 67, en particular el lote 95, cuya producción fue de 9,3 veces la de similar el periodo de 2019.

**Cuadro N° 5**  
**LORETO: PRODUCCIÓN DE PETRÓLEO CRUDO 1/**  
(Miles de barriles)

Hidrocarburos	Estructura Porcentual 2018 <sup>2/</sup>	Abril				Enero - Abril			
		2019	2020	Var. %	Contribución <sup>3/</sup>	2019	2020	Var. %	Contribución <sup>3/</sup>
Petróleo crudo	100,0	554	429	-22,6	-22,6	1 375	2 548	85,3	85,3
<b>SECTOR MINERÍA 2/</b>	<b>100,0</b>			<b>-22,6</b>	<b>-22,6</b>			<b>85,3</b>	<b>85,3</b>

1/ Cifras preliminares.

2/ Estimado a precios de 2007.

3/ En base a la estructura porcentual de similar periodo de 2019.

Fuente: Perúpetro S.A.

Elaboración: BCRP, Sucursal Iquitos. Departamento de Estudios Económicos.





Gráfico N° 1

**LORETO: PRODUCCIÓN DE PETRÓLEO CRUDO**  
(Var. % respecto a similar periodo del año anterior)

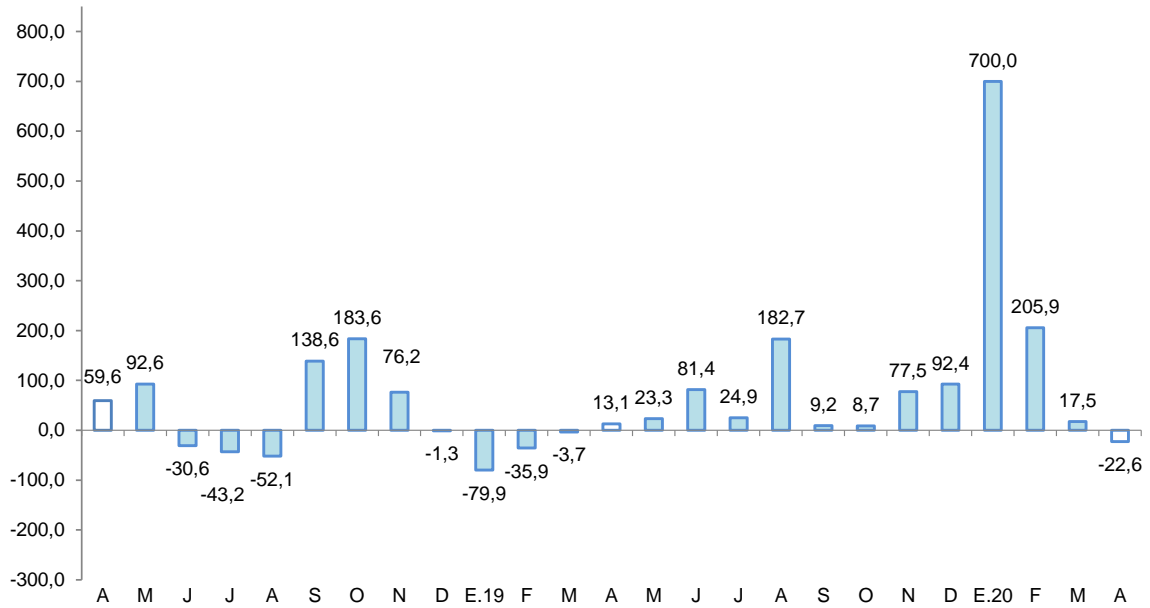

Fuente: Perúpetro S.A.

Elaboración: BCRP, Sucursal Iquitos. Departamento de Estudios Económicos.

Gráfico N° 2

**PRECIO INTERNACIONAL DEL PETRÓLEO-WTI**  
(US\$ por barril)

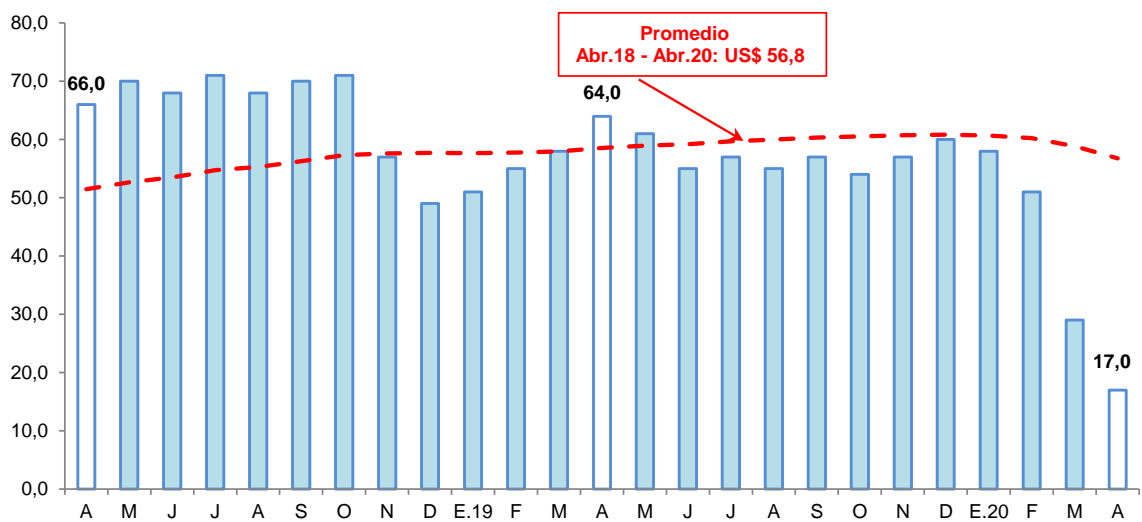

Fuente: Bloomberg.

Elaboración: BCRP, Sucursal Iquitos. Departamento de Estudios Económicos.

## 2. Otros indicadores sectoriales

### 2.1 Sector manufactura

- La actividad manufacturera se contrajo en 1,8 por ciento interanual en enero, como resultado del menor dinamismo de la industria primaria y no primaria.
- La industria primaria disminuyó en 0,5 por ciento interanual en enero, influyendo la menor producción de refinados de petróleo crudo, como gasolinas y turbo A-1, por dificultad en el abastecimiento de insumos.



Cuadro N° 6

**LORETO: ÍNDICE DE VOLUMEN FÍSICO MANUFACTURERO 1/**  
(Var. % real respecto a similar periodo del año anterior)

Ramaz de actividad	Estructura Porcentual 2017 <sup>2/</sup>	Enero	
		Var. %	Contribución <sup>3/</sup>
<b>MANUFACTURA PRIMARIA</b>	<b>64,8</b>	<b>-0,5</b>	<b>-0,3</b>
Refinación de petróleo	64,8	-0,5	-0,3
<b>MANUFACTURA NO PRIMARIA</b>	<b>35,2</b>	<b>-4,0</b>	<b>-1,4</b>
Conservas de palmito	0,1	-	-
Productos lácteos	0,0	15,4	0,0
Alimentos para animales	0,1	-	-
Productos de panadería	0,3	-2,5	0,0
Bebidas malteadas	0,0	-	-
Bebidas gaseosas	7,1	8,1	0,5
Madera aserrada	8,2	12,4	0,7
Triplay	5,5	1,9	0,1
Periódicos	0,1	33,3	0,0
Impresión	0,1	-5,5	0,0
Oxígeno industrial	0,1	-	-
Mallas metálicas	0,0	-	-
Motores para pozos	0,0	-	-
Bombas para pozos	0,1	0,1	0,0
Motocicletas y motokar	13,5	-17,0	-2,8
<b>SECTOR MANUFACTURA</b>	<b>100,0</b>	<b>-1,8</b>	<b>-1,8</b>

1/ Cifras preliminares.

2/ Estimado a precios de 2007.

3/ En base a la estructura porcentual de similar periodo de 2018.

Fuente: DIREPRO y Empresas.

Elaboración: BCRP, Sucursal Iquitos. Departamento de Estudios Económicos.

- La industria no primaria cayó en 4,0 por ciento interanual en enero, influyendo la menor producción de motocicletas y motokar, productos de panadería e impresión.

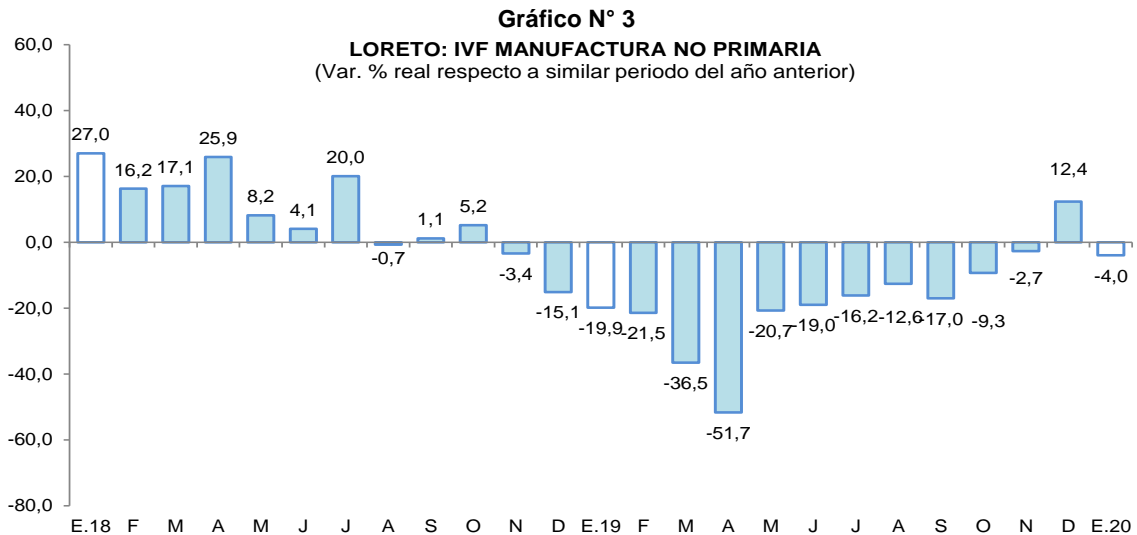

Fuente: DIREPRO y Empresas

Elaboración: BCRP, Sucursal Iquitos. Departamento de Estudios Económicos.

## 2.2 Arribos de turistas a los establecimientos de hospedaje

- Según MINCETUR, el número de arribos de turistas a los establecimientos de hospedaje se expandió en 22,5 por ciento interanual en diciembre. El turismo interno se incrementó en 26,7 por ciento por las festividades fiestas de fin de año; y el receptivo registró un crecimiento de 7,7 por ciento interanual.



- En el periodo enero-diciembre, el número de arribos de turistas a establecimientos de hospedaje acumuló un crecimiento de 7,6 por ciento interanual, impulsado por el mayor flujo de turistas nacionales y extranjeros. El turismo interno acumuló un crecimiento de 10,9 por ciento; y el receptivo se expandió en 0,8 por ciento interanual.

**Gráfico N° 4**  
**LORETO: ARRIBOS A ESTABLECIMIENTOS DE HOSPEDAJE**  
(Variación %)

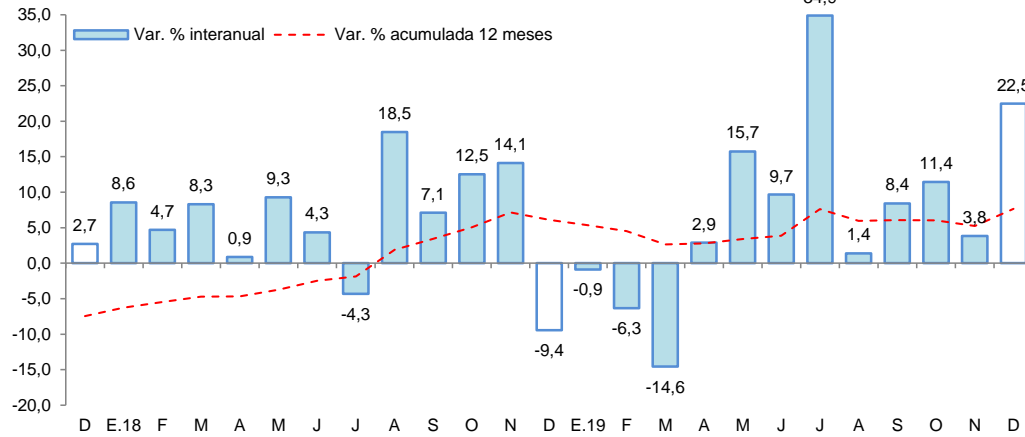

Fuente: MINCETUR.

## II. ASPECTOS LABORALES

### 1. Empleo

- El empleo en empresas privadas formales de 10 y más trabajadores en Iquitos registró una disminución de 2,4 por ciento interanual en diciembre, explicada por el menor requerimiento de trabajadores en cuatro de las cinco ramas de actividad económica: primaria (-15,6 por ciento), manufactura (-6,7 por ciento), transporte y comunicaciones (-4,4 por ciento), y comercio (-2,6 por ciento).

**Cuadro N° 7**  
**IQUITOS: ÍNDICE MENSUAL DE EMPLEO EN EMPRESAS PRIVADAS FORMALES DE 10 A MÁS**  
**TRABAJADORES, POR RAMA DE ACTIVIDAD<sup>1/</sup>**  
(Octubre 2010=100)

Rama de Actividad	Diciembre			Enero - Diciembre		
	2018	2019	Var. %	2018	2019	Var. %
Primaria <sup>2/</sup>	39,2	33,1	-15,6	35,5	33,8	-4,6
Manufactura	68,3	63,7	-6,7	70,1	62,6	-10,6
Comercio	108,5	105,7	-2,6	109,4	107,2	-2,0
Transporte y Comunicaciones	78,2	74,7	-4,4	77,6	75,1	-3,1
Servicios <sup>3/</sup>	97,7	102,0	4,4	94,9	96,4	1,6
<b>Total</b>	<b>80,3</b>	<b>78,4</b>	<b>-2,4</b>	<b>79,3</b>	<b>77,1</b>	<b>-2,8</b>

Nota: La información corresponde al primer día de cada mes.

<sup>1/</sup> Cifras preliminares.

<sup>2/</sup> Conformada por las subramas agricultura, pesca e hidrocarburos.

<sup>3/</sup> Conformada por las subramas servicios prestados a empresas, restaurantes y hoteles, establecimientos financieros, enseñanza, servicios sociales y comunales; y electricidad, gas y agua.

Fuente: MTPE – Encuesta Nacional de Variación Mensual del Empleo (ENVME).

- En el periodo enero-diciembre, el empleo en empresas privadas formales registró un nivel promedio menor en 2,8 por ciento frente a similar periodo del año 2018. Se registran menores requerimientos de trabajadores en cuatro de las cinco ramas de actividad económica, en particular manufactura (-10,6 por ciento).



Gráfico N° 5

CIUDAD DE IQUITOS: EMPLEO FORMAL URBANO EN EMPRESAS DE 10 A MÁS  
TRABAJADORES (Año base octubre 2010=100)  
(Var. % respecto a similar periodo del año anterior)

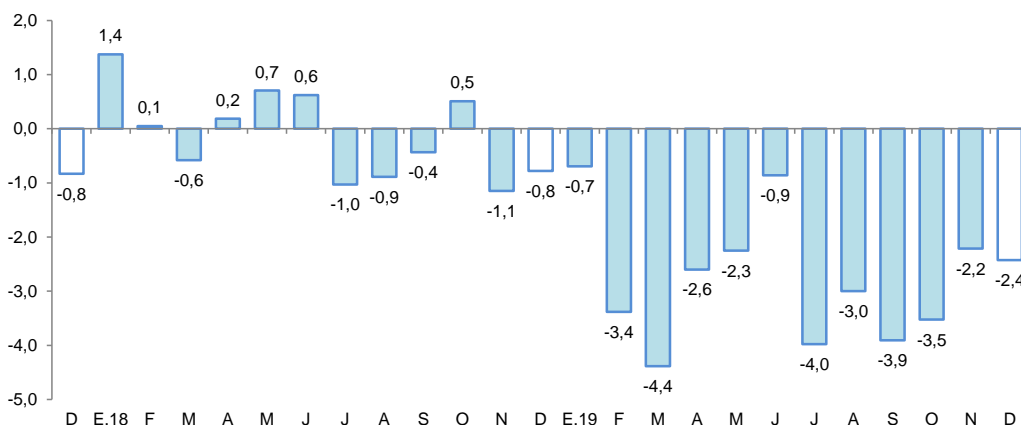

Fuente: MTPE – Encuesta Nacional de Variación Mensual del Empleo (ENVME).

### III. SECTOR EXTERNO

#### 1. Exportaciones

- Las exportaciones totalizaron US\$ 0,4 millones en abril, reduciéndose a la cuarta parte respecto a las registradas en similar mes del año anterior, debido a los menores volúmenes exportados de derivados de petróleo crudo por la aduana de Iquitos y ausencia de exportaciones de productos pesqueros, maderas y “otros productos no tradicionales”.
- En el periodo enero-abril, las exportaciones acumularon un crecimiento de 289,7 por ciento interanual, explicado por una importante venta de petróleo crudo realizada en el mes de marzo; aunado las mayores ventas de productos agropecuarios (cacao) y maderas.

Cuadro N° 8

LORETO: EXPORTACIONES POR GRUPO DE PRODUCTOS<sup>1/</sup>

(Valor FOB en millones de US\$)

TIPO	Estructura % <sup>3/</sup>	Abril			Enero-Abril		
		2019	2019	2020	Var. %	2019	2020
<b>PRODUCTOS TRADICIONALES</b>	<b>89,8</b>	<b>0,5</b>	<b>0,3</b>	<b>-40,0</b>	<b>2,3</b>	<b>19,6</b>	<b>752,2</b>
Petróleo crudo reducido y derivados	89,8	0,5	0,3	-40,0	2,3	19,6	752,2
<b>PRODUCTOS NO TRADICIONALES</b>	<b>10,2</b>	<b>1,1</b>	<b>0,1</b>	<b>-90,9</b>	<b>3,5</b>	<b>2,9</b>	<b>-17,1</b>
Agropecuarios	1,2	0,1	0,1	0,0	0,2	0,4	100,0
Pesqueros	2,5	0,4	0,0	-100,0	1,1	0,6	-45,5
Maderas	4,0	0,4	0,0	-100,0	1,3	1,5	15,4
Otros no tradicionales	2,5	0,2	0,0	-100,0	0,8	0,5	-37,5
<b>Otras exportaciones 2/</b>	<b>0,0</b>	<b>0,0</b>	<b>0,0</b>	<b>-</b>	<b>0,1</b>	<b>0,0</b>	<b>-100,0</b>
<b>TOTAL EXPORTACIONES</b>	<b>100,0</b>	<b>1,6</b>	<b>0,4</b>	<b>-75,0</b>	<b>5,8</b>	<b>22,6</b>	<b>289,7</b>

1/ Cifras preliminares.

2/ Incluye reparación de bienes de capital, equipo petrolero y partes para helicópteros.

3/ En base a la estructura de similar periodo de 2019.

Fuente: SUNAT

Elaboración: BCRP, Sucursal Iquitos. Departamento de Estudios Económicos.

- Las exportaciones de productos tradicionales cayeron en 40,0 por ciento interanual en abril, debido a los menores volúmenes exportados de derivados de petróleo crudo a Colombia; pero en el periodo enero-abril acumularon un nivel que fue 8,5 veces el registrado en similar periodo del año anterior, por una importante venta de petróleo registrada en marzo de 2020.

- Las exportaciones de productos no tradicionales disminuyeron en 90,9 interanual en abril, debido a las menores ventas de maderas por la aduana marítima del Callao y de productos pesqueros por la aduana de Iquitos, ambas ni siquiera superaron los US\$ 20 mil, cada uno; y la ausencia de ventas de “otros productos no tradicionales”; con ello, en el periodo enero-abril, las exportaciones no tradicionales cayeron en 17,1 por ciento interanual.

#### IV. CRÉDITO Y DEPÓSITOS

##### 1. Crédito

- El saldo de créditos en Loreto a abril ascendió a S/ 2 403 millones, lo que significó un crecimiento interanual de 4,5 por ciento. El 95,7 por ciento de dicho saldo se encuentra colocado en moneda nacional.

**Cuadro N° 9**  
**LORETO: CRÉDITO (NOMINAL SBS) - ABRIL 2020**

En millones de soles

	Estructura % Abr-20	Abril		Var.% Nominal
		2019	2020	Abr-20 / Abr-19
<b>Banco de la Nación</b>	<b>14,7</b>	<b>335</b>	<b>354</b>	<b>5,8</b>
<b>Agrobanco</b>	<b>0,7</b>	<b>24</b>	<b>17</b>	<b>-27,7</b>
<b>Banca Múltiple</b>	<b>64,7</b>	<b>1 503</b>	<b>1 555</b>	<b>3,5</b>
<b>Instituciones No Bancarias</b>	<b>19,9</b>	<b>439</b>	<b>477</b>	<b>8,8</b>
Financieras	6,1	114	147	29,2
Cajas Municipales	13,2	312	317	1,4
Cajas Rurales	0,0	0	0	-
Edpymes	0,6	13	14	8,9
Arrendamiento Financiero	0,0	0	0	-
<b>TOTAL</b>	<b>100,0</b>	<b>2 300</b>	<b>2 403</b>	<b>4,5</b>
<b>Empresas</b>	<b>47,0</b>	<b>1 104</b>	<b>1 129</b>	<b>2,2</b>
<b>Personas</b>	<b>53,0</b>	<b>1 195</b>	<b>1 275</b>	<b>6,6</b>
Consumo	45,0	1 005	1 082	7,7
Hipotecario	8,0	191	193	1,0
MN	95,7	2 201	2 299	4,4
ME	4,3	99	104	5,8
ME (Mill. US\$)		30	31	3,6

Fuente: SBS y AFP

Elaboración: BCRP, Sucursal Iquitos. Departamento de Estudios Económicos.

- El saldo de crédito en la banca múltiple representó el 64,7 por ciento del total y se expandió en 3,5 por ciento interanual; mientras que, el saldo de las instituciones no bancarias, que canalizaron el 19,9 por ciento, se expandió en 8,8 por ciento interanual y fue resultado de los mayores créditos otorgados por financieras (29,2 por ciento), edpymes (8,9 por ciento), y cajas municipales (1,4 por ciento).
- Según tipo de crédito, destaca el crecimiento del segmento personas: tipo consumo (7,7 por ciento) e hipotecario (1,0 por ciento); asimismo, el segmento empresas se incrementó en 2,2 por ciento.

**Gráfico N° 6**

**LORETO: EVOLUCIÓN DEL CRÉDITO**  
(Var. % respecto a similar mes del año anterior)

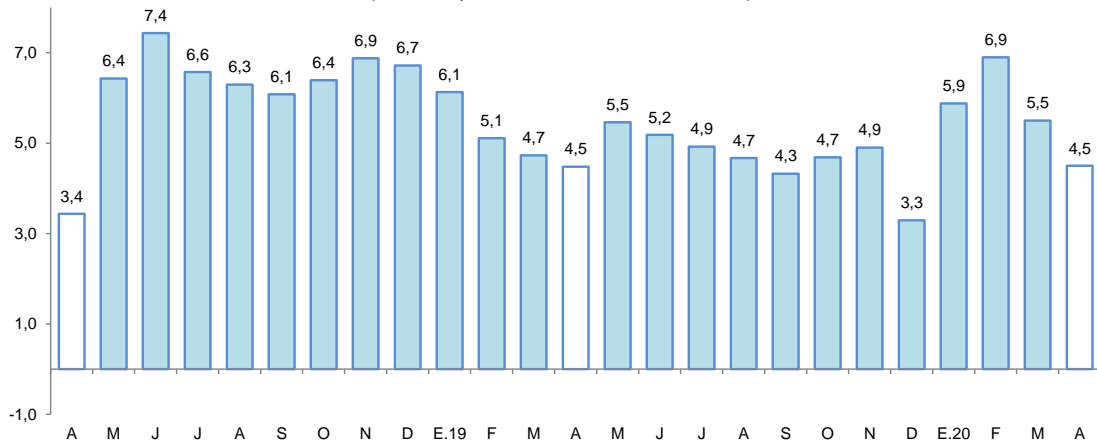

Fuente: SBS y AFP.

- El ratio crédito/depósitos pasó de 1,76 en abril de 2019 a 1,44 en abril de 2020, es decir, cayó en 0,32 puntos porcentuales. Este ratio es mayor que la unidad, por lo tanto, indica que Loreto es un departamento demandante neto de crédito.
- Por tipo de moneda, el saldo en moneda nacional aumentó en 4,4 por ciento interanual, representando el 95,7 por ciento del total; asimismo, en moneda extranjera se expandió en 5,8 por ciento. La participación relativa del crédito en moneda nacional se mantuvo en similar nivel conseguido en abril de 2019.

**Gráfico N° 7**

**LORETO: EVOLUCIÓN DEL CRÉDITO POR TIPO DE MONEDA**  
(Var. % respecto a similar mes del año anterior)

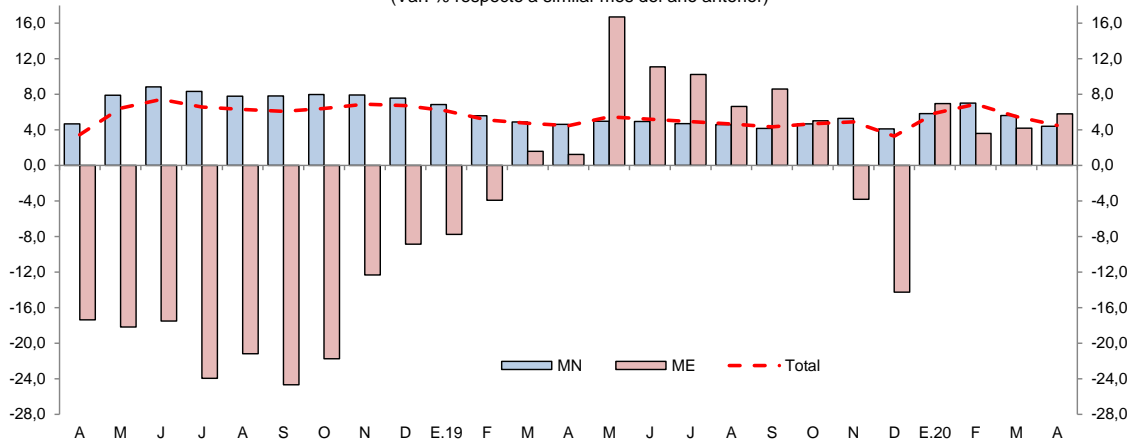

Fuente: SBS y AFP.

- La tasa de morosidad en marzo de 2020 fue de 7,8 por ciento, menor en 1,0 punto porcentual a la registrada en similar mes del año anterior. La morosidad en las cajas municipales (7,6 por ciento) fue similar a la de marzo de 2019; mientras que, en la banca múltiple (8,3 por ciento) también se redujo en 1,0 punto porcentual.



Gráfico N° 8

LORETO: TASA DE MOROSIDAD <sup>1/</sup>

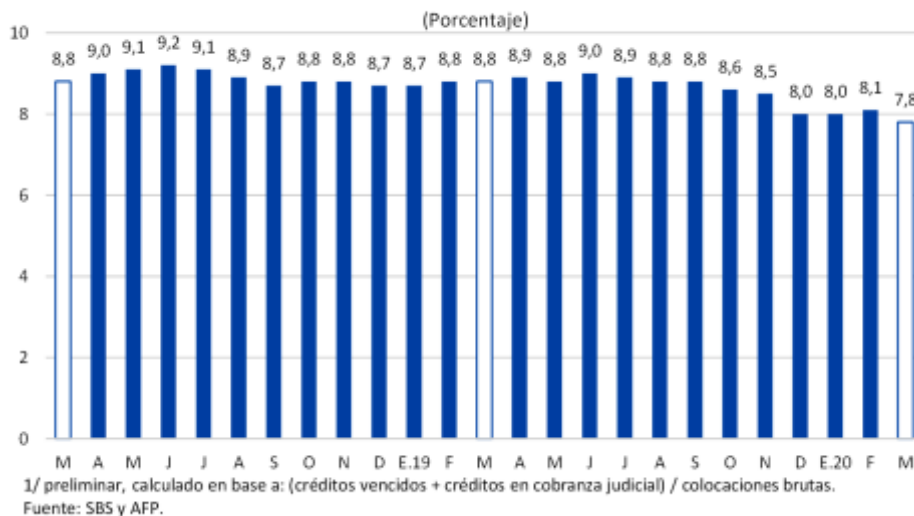

## 2. Depósitos

- En abril, los depósitos en las instituciones financieras (S/ 1 664 millones) aumentaron en 27,1 por ciento interanual. Según tipo de depósito, las captaciones de ahorro (43,3 por ciento del total) aumentaron en 19,7 por ciento; a la vista (33,4 por ciento del total) crecieron en 81,2 por ciento y; los depósitos a plazo (23,2 por ciento del total) se redujeron en 3,4 por ciento interanual.

Cuadro N° 10

LORETO: DEPÓSITO (NOMINAL SBS) - ABRIL 2020

En millones de soles

	Estructura % Abr-20	Abril		Var.% Nominal Abr-20 / Abr-19
		2019	2020	
<b>Banco de la Nación</b>	<b>18,2</b>	<b>165</b>	<b>303</b>	<b>83,8</b>
<b>Banca Múltiple</b>	<b>67,1</b>	<b>912</b>	<b>1 116</b>	<b>22,5</b>
<b>Instituciones No Bancarias</b>	<b>14,7</b>	<b>233</b>	<b>245</b>	<b>5,0</b>
Financieras	0,5	6	8	30,2
Cajas Municipales	14,2	227	236	4,3
Cajas Rurales	0,0	0	0	-
<b>TOTAL</b>	<b>100,0</b>	<b>1 310</b>	<b>1 664</b>	<b>27,1</b>
Vista	33,4	307	556	81,2
Ahorro	43,3	602	721	19,7
A plazo	23,2	400	387	-3,4
MN	84,8	1 078	1 411	30,8
ME	15,2	231	253	9,6
ME (Mill. US\$)		70	75	7,3

Fuente: SBS y AFP

Elaboración: BCRP, Sucursal Iquitos. Departamento de Estudios Económicos.

- Por tipo de institución financiera, los depósitos en la banca múltiple, cuya participación en los depósitos totales asciende a 67,1 por ciento, aumentaron en 22,5 por ciento interanual; en las instituciones no bancarias, que representan el 14,7 por ciento del total, crecieron en 5,0 por ciento, impulsados por las mayores captaciones de las empresas financieras (30,2 por ciento) y cajas municipales (4,3 por ciento); y el Banco de la Nación (18,2 por ciento del total) registró un crecimiento de 83,8 por ciento interanual.



**Gráfico N° 9**

**LORETO: EVOLUCIÓN DE LOS DEPÓSITOS**  
(Var. % respecto a similar mes del año anterior)

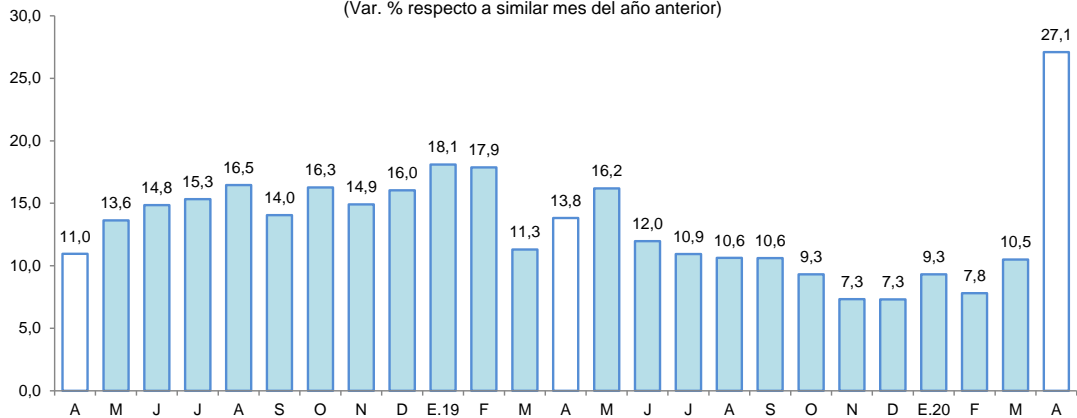

Fuente: SBS y AFP.

- Por tipo de moneda, los depósitos en soles representaron el 84,8 por ciento del total y aumentaron en 30,8 por ciento interanual; asimismo, las captaciones en moneda extranjera, con una importancia relativa de 15,2 por ciento, aumentaron en 9,6 por ciento interanual.
- La tasa de dolarización fue de 15,2 por ciento, es decir, menor en 2,5 puntos porcentuales a la tasa registrada en abril de 2019. La mayor liquidez en moneda nacional se debe a los mayores depósitos a la vista y de ahorro; asimismo, en moneda extranjera se debe a los mayores depósitos a la vista y de ahorro.

**Gráfico N° 10**

**LORETO: EVOLUCIÓN DE LOS DEPÓSITOS POR TIPO DE MONEDA**  
(Var. % respecto a similar mes del año anterior)

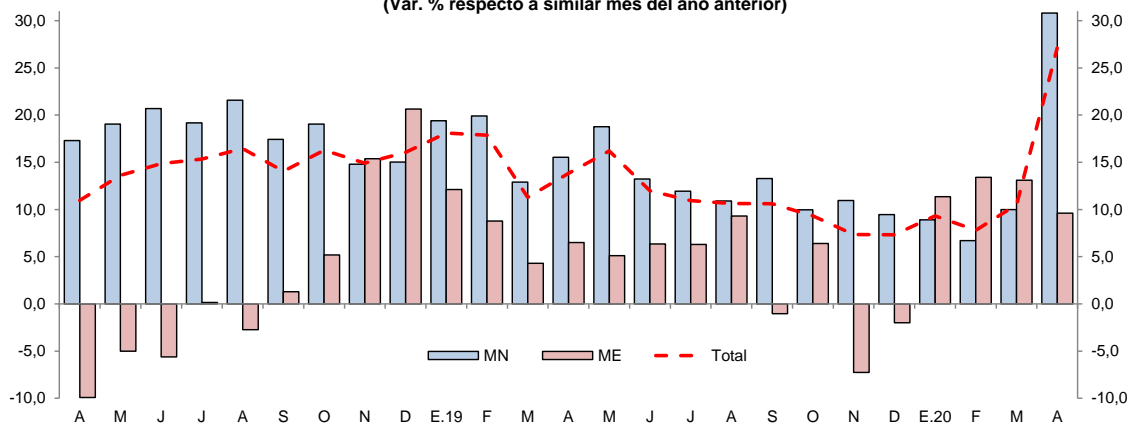

Fuente: SBS y AFP.

## V. EJECUCIÓN DEL PRESUPUESTO DE GASTOS DEL GOBIERNO GENERAL

### 1. Gasto corriente no financiero

- El gasto corriente no financiero registró un crecimiento de 21,1 por ciento interanual en abril, influyendo los mayores gastos del gobierno nacional y gobierno regional, así, el primero lo incrementó en 53,0 por ciento y el gobierno regional lo expandió en 5,5 por ciento. En el gobierno nacional se explicó por el fuerte incremento en otros gastos corrientes, principalmente por subvenciones a personas; y en el gobierno regional respondió a las mayores remuneraciones, básicamente por aumentos al Magisterio en el último trimestre del año anterior y en marzo de 2020. En cambio, el gasto de los gobiernos locales registró una contracción de 8,9 por ciento, influyendo los menores gastos en bienes y servicios, sobre todo por menores servicios diversos.





- En el periodo enero-abril, el gasto corriente no financiero registró una expansión de 16,0 por ciento interanual, impulsada por los mayores gastos de los tres niveles de gobierno, en particular gobierno nacional y gobiernos locales.

**Cuadro N° 11**  
**LORETO: GASTO CORRIENTE NO FINANCIERO<sup>1/</sup>**  
(Millones de soles)

	Abril			Enero - Abril		
	2019	2020	Var. % real	2019	2020	Var. % real
Gobierno nacional	96,1	150,2	53,0	318,0	432,3	33,7
Gobierno regional	121,7	130,2	5,5	469,9	497,4	4,3
Gobiernos locales	35,7	32,6	-8,9	113,8	131,0	14,7
<b>Total</b>	<b>253,5</b>	<b>313,0</b>	<b>21,1</b>	<b>901,7</b>	<b>1 060,6</b>	<b>16,0</b>

1/ Información actualizada al 31 de mayo de 2020.

Fuente: MEF.

Elaboración: BCRP. Sucursal Iquitos.

## 2. Inversión pública

- La inversión pública se contrajo en 86,5 por ciento interanual en abril, debido a la generalizada menor ejecución de obras de los tres niveles gobierno, todos explicados por la paralización de la mayoría de los proyectos por la Declaratoria de Emergencia Nacional-Covid-19, desde la segunda quincena de marzo; los gobiernos locales registraron una caída de 90,3 por ciento, por la paralización de la carretera Yurimaguas Munichis y el menor devengado del servicio de limpieza pública; el gobierno regional disminuyó su inversión en 86,5 por ciento, por la paralización del proyecto Nuevo Hospital Iquitos antes de la cuarenta (desde el 15 enero de 2020), por término del contrato de la empresa supervisora la cual no quiso renovarlo; y el gobierno nacional la contrajo en 74,8 por ciento, por la paralización de la construcción de carreteras nacionales como la de Bellavista-Mazan-Salvador-El Estrecho: Puente Nanay y Viaductos; y concesiones portuarias.
- En el periodo enero-abril, la inversión pública registró una disminución de 34,2 por ciento interanual, influyendo la menor ejecución de obras de los tres niveles gobierno, en particular gobiernos locales, al ostentar una contracción de 54,2 por ciento.
- En el periodo enero-abril, la inversión ejecutada representó el 12,5 por ciento del presupuesto institucional modificado; los gobiernos locales avanzaron el 13,8 por ciento, el gobierno regional avanzó el 12,5 por ciento y el gobierno nacional el 11,6 por ciento.

**Cuadro N° 12**  
**LORETO: INVERSIÓN PÚBLICA<sup>1/2/</sup>**  
(Millones de soles)

	Abril			Enero - Abril		
	2019	2020	Var. % real	2019	2020	Var. % real
Gobierno nacional	22,2	5,7	-74,8	85,7	68,6	-21,3
Gobierno regional	61,5	8,5	-86,5	86,8	69,9	-20,5
Gobiernos locales	66,9	6,6	-90,3	115,4	53,6	-54,2
<b>Total</b>	<b>150,6</b>	<b>20,7</b>	<b>-86,5</b>	<b>288,0</b>	<b>192,2</b>	<b>-34,2</b>

1/ Información actualizada al 31 de mayo de 2020.

2/ Comprende la adquisición de activos no financieros.

Fuente: MEF.

Elaboración: BCRP. Sucursal Iquitos.



**Gráfico N° 11**  
**LORETO: INVERSIÓN PÚBLICA**  
 (Var. % real respecto a similar periodo del año anterior)

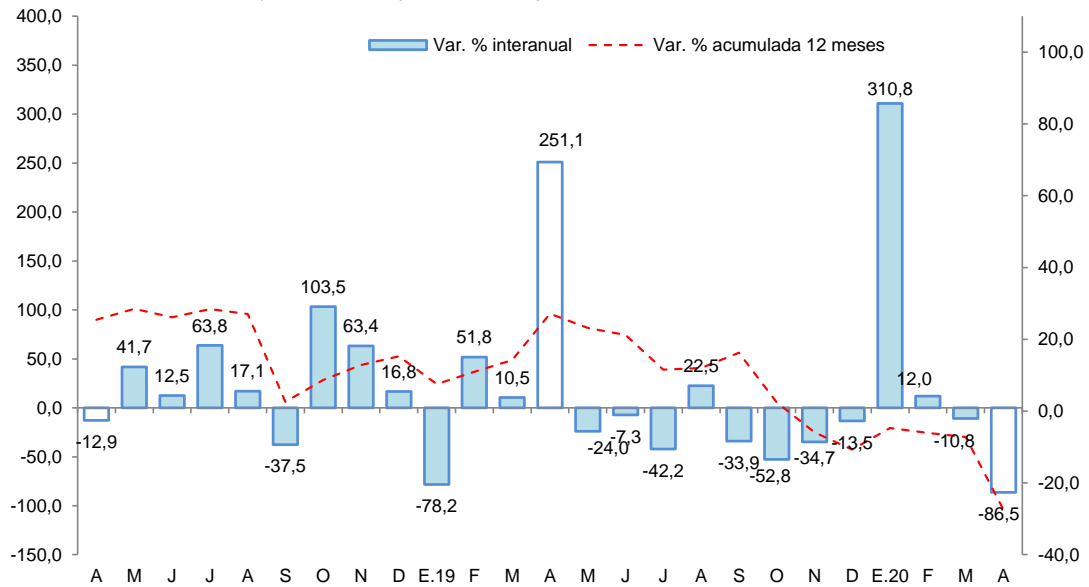

Fuente: MEF.  
 Elaboración: BCRP. Sucursal Iquitos.

Los proyectos con mayor monto devengado, por nivel de gobierno, son los siguientes:

- El **gobierno nacional** destinó S/ 4,0 millones en la construcción de la carretera Bellavista-Mazan-Salvador-El Estrecho: Puente Nanay y Viaductos, dicho devengado corresponde a valorizaciones de obras ejecutadas en meses anteriores a la cuarentena.
- El **gobierno regional** desembolsó S/ 2,0 millones en la renovación de vías vecinales en Iquitos; y S/ 1,5 millones en el mejoramiento de la infraestructura educativa del colegio N° 60640 Barrio Requerillo e Instituto Superior Pedagógico Reverendo Padre Cayetano Ardanza de San Lorenzo; ambos devengados corresponde a valorizaciones de ejecución de obras en meses anteriores a la cuarentena.
- Los **gobiernos locales** invirtieron S/ 3,5 millones en el mejoramiento y ampliación del servicio de limpieza pública de Iquitos, proyecto que no paralizó por la cuarenta por ser considerada por el gobierno como actividad esencial.

**ANEXOS**



BANCO CENTRAL DE RESERVA DEL PERÚ – SUCURSAL QUITOS

Anexo Nº 01

LORETO: PRODUCCIÓN AGROPECUARIA <sup>1/</sup>  
(T.M.)

	2019										2020				
	Abr.	May.	Jun.	Jul.	Ago.	Set.	Oct.	Nov.	Dic.	Ene.-Dic.	Ene.	Feb.	Mar.	Abr.	
<b>Total agrícola</b>	<b>97 196</b>	<b>89 406</b>	<b>89 766</b>	<b>101 973</b>	<b>110 276</b>	<b>146 012</b>	<b>170 837</b>	<b>171 010</b>	<b>177 621</b>	<b>1 526 296</b>	<b>135 741</b>	<b>125 547</b>	<b>111 132</b>	<b>97 759</b>	<b>Total agrícola</b>
Arroz cáscara	1 399	369	755	3 464	6 847	18 306	24 951	13 820	17 522	103 958	8 277	4 659	3 145	1 445	Arroz cáscara
Frijol grano seco	0	0	0	0	1 188	1 998	1 145	432	32	4 795	0	0	0	0	Frijol grano seco
Frijol caupí	0	0	0	0	83	1 874	3 095	1 063	100	6 215	0	0	0	0	Frijol caupí
Plátano	21 162	21 331	22 690	21 938	22 904	23 611	24 855	25 305	24 391	278 415	24 251	24 643	22 177	21 455	Plátano
Yuca	27 600	25 112	27 701	32 880	31 086	36 252	43 008	50 923	53 107	432 416	39 618	37 705	33 343	28 308	Yuca
Maíz choclo	378	323	238	398	971	2 318	3 300	1 587	941	15 306	233	31	17	104	Maíz choclo
Limón	1 123	1 098	1 008	948	889	879	508	568	708	11 125	1 122	1 119	1 158	1 134	Limón
Naranja	245	220	259	246	224	279	207	425	467	3 530	304	329	331	244	Naranja
Papaya	1 156	1 201	1 269	1 310	1 242	1 360	1 303	1 316	1 738	15 756	1 313	1 312	1 344	1 191	Papaya
Tomate	18	22	19	23	48	290	597	224	120	1 447	34	31	21	18	Tomate
Piña	456	349	336	424	1 065	1 890	2 067	5 087	3 959	19 958	2 245	1 286	892	456	Piña
Cacao	37	12	3	12	36	57	74	105	218	660	72	61	70	27	Cacao
Caña de azúcar	12 089	12 653	13 227	14 315	13 622	14 484	11 045	13 715	14 534	166 037	16 329	15 847	13 874	12 110	Caña de azúcar
Maíz amarillo duro	1 306	546	249	3 324	6 664	12 750	18 160	22 233	24 099	108 510	10 232	4 977	1 915	949	Maíz amarillo duro
Palma aceitera	10 176	10 412	8 680	9 170	9 314	9 276	9 726	9 594	9 911	113 800	10 220	8 558	8 775	10 182	Palma aceitera
Camu camu	984	182	0	0	0	499	963	1 442	1 747	12 064	1 626	2 294	2 373	1 007	Camu camu
Otros agrícolas															Otros agrícolas
Cocona	380	326	367	395	331	340	302	400	503	4 615	408	462	427	372	Cocona
Pepino	81	51	56	74	96	179	284	180	126	1 419	96	88	97	78	Pepino
Pijuayo Palmito	82	91	99	122	121	141	165	163	160	1 421	103	100	77	86	Pijuayo Palmito
Sacha inchi	23	23	24	22	26	27	14	32	139	413	28	34	26	23	Sacha inchi
Sandía	0	0	0	0	626	3 348	7 033	2 921	148	14 076	0	0	0	0	Sandía
Toronja	357	330	336	362	233	216	153	202	248	3 482	341	363	354	351	Toronja
Zapallo	40	32	20	44	82	311	1 075	486	150	2 393	64	51	37	37	Zapallo
Resto agrícola	18 104	14 723	12 430	12 502	12 578	15 327	16 807	18 787	22 553	204 485	18 825	21 597	20 679	18 182	Resto agrícola
<b>TOTAL PECUARIO <sup>2/</sup></b>	<b>3 050</b>	<b>2 943</b>	<b>2 978</b>	<b>3 117</b>	<b>3 284</b>	<b>3 295</b>	<b>3 310</b>	<b>3 214</b>	<b>4 245</b>	<b>38 307</b>	<b>3 052</b>	<b>2 806</b>	<b>2 923</b>	<b>2 810</b>	<b>TOTAL PECUARIO <sup>2/</sup></b>
Carne de ave	2 093	1 988	2 046	2 172	2 378	2 387	2 390	2 317	3 215	26 874	2 011	1 806	1 959	1 954	Carne de ave
Carne de porcino	235	217	243	258	183	188	184	188	258	2 719	296	251	236	189	Carne de porcino
Carne de vacuno	137	146	125	131	138	136	138	133	151	1 632	136	133	128	117	Carne de vacuno
Carne de ovino	2	2	2	2	2	2	2	2	4	26	2	2	2	2	Carne de ovino
Carne de búfalo	9	11	12	11	11	11	12	13	13	140	10	10	8	7	Carne de búfalo
Leche	152	142	148	148	154	153	148	145	151	1 766	132	150	140	121	Leche
Huevos	422	437	402	395	418	418	436	416	453	5 150	465	454	450	420	Huevos

<sup>1/</sup> Cifras preliminares.

<sup>2/</sup> Peso neto.

Fuente: Dirección Regional del MINAGRI de Loreto.

Elaboración: BCRP - Sucursal Iquitos.



Anexo Nº 02

LORETO: PRODUCCIÓN PESQUERA  
(T.M.)

	2019										2020				
	Abr.	May.	Jun.	Jul.	Ago.	Set.	Oct.	Nov.	Dic.	Ene.-Dic.	Ene.	Feb.	Mar.	Abr.	
<b>Desembarque total <sup>1/</sup></b>	<b>566</b>	<b>620</b>	<b>637</b>	<b>774</b>	<b>943</b>	<b>618</b>	<b>1 188</b>	<b>886</b>	<b>777</b>	<b>8 633</b>	<b>581</b>	<b>551</b>	<b>565</b>	<b>515</b>	<b>Desembarque total <sup>1/</sup></b>
Fresco	553	596	603	734	854	557	1 042	821	727	8 036	564	516	542	500	Fresco
Salpreso	8	8	17	17	36	13	44	19	11	204	7	15	11	9	Salpreso
Seco-salado	5	16	17	23	53	48	102	46	39	393	10	20	12	6	Seco-salado
<b>Desembarque total <sup>2/</sup></b>	<b>566</b>	<b>620</b>	<b>637</b>	<b>774</b>	<b>943</b>	<b>618</b>	<b>1 188</b>	<b>886</b>	<b>777</b>	<b>8 633</b>	<b>581</b>	<b>551</b>	<b>565</b>	<b>515</b>	<b>Desembarque total <sup>2/</sup></b>
Boquichico	223	153	160	288	256	216	287	205	140	2 432	152	175	205	210	Boquichico
Carachama	5	9	12	12	11	19	24	16	18	161	17	12	3	6	Carachama
Corvina	7	6	14	10	27	13	20	11	4	127	5	5	6	7	Corvina
Chambira	8	8	9	8	10	17	23	9	10	115	4	4	5	7	Chambira
Fasaco	12	13	20	19	19	14	21	16	14	180	11	11	11	13	Fasaco
Gamitana	3	5	4	4	5	3	3	4	2	39	2	2	2	2	Gamitana
Lisa	31	37	9	67	98	37	30	4	5	395	23	26	33	30	Lisa
Llambina	14	19	53	11	4	2	23	44	66	398	78	48	45	15	Llambina
Maparate	19	13	7	17	21	13	47	43	39	298	40	26	20	18	Maparate
Palometa	25	88	78	35	140	58	319	119	183	1 158	46	65	25	20	Palometa
Paco	8	28	19	9	22	28	27	11	14	179	4	4	5	5	Paco
Paiche	10	3	4	6	22	16	5	3	4	75	0	1	2	7	Paiche
Ractacara	7	12	10	9	2	2	29	43	67	269	32	24	26	8	Ractacara
Sabalo	19	29	29	30	57	6	12	6	13	221	6	7	7	15	Sabalo
Sardina	9	12	37	37	38	24	34	14	20	269	15	13	16	10	Sardina
Tucunaré	4	4	4	7	6	7	13	6	4	75	8	7	6	5	Tucunaré
Yaraqui	18	15	3	2	0	0	2	9	2	62	4	4	5	15	Yaraqui
Yulilla	6	5	7	3	2	6	7	12	22	104	14	11	6	5	Yulilla
Doncella	21	35	1	26	46	23	23	17	11	250	14	16	20	15	Doncella
Dorado	0	0	0	1	1	1	2	1	1	8	0	0	0	0	Dorado
Zúngaro	0	0	0	0	0	0	0	0	0	0	0	0	0	0	Zúngaro
Otras	117	126	157	173	156	113	237	293	138	1 818	106	90	117	102	Otras
<b>Peces ornamentales <sup>3/</sup></b>	<b>737</b>	<b>751</b>	<b>562</b>	<b>471</b>	<b>571</b>	<b>583</b>	<b>562</b>	<b>758</b>	<b>433</b>	<b>6 861</b>	<b>493</b>	<b>613</b>	<b>103</b>	<b>6</b>	<b>Peces ornamentales <sup>3/</sup></b>
Mercado interno	105	98	51	71	85	78	45	13	21	678	68	27	20	0	Mercado interno
Mercado externo	628	653	511	400	486	505	517	743	412	6 171	425	586	83	6	Mercado externo
Stock reman. y/o mort.	4	0	0	0	0	0	0	2	0	12	0	0	0	0	Stock reman. y/o mort.

1/ Por estado de conservación.

2/ Por tipo de especie.

3/ Miles de unidades.

Fuente: Dirección Regional de la Producción de Loreto.

Elaboración: BCRP - Sucursal Iquitos.



Anexo Nº 03

LORETO: PRODUCCIÓN DE MADERA ROLLIZA <sup>1/</sup>  
(m<sup>3</sup>)

	2019										2020				Especies de madera
	Abr.	May.	Jun.	Jul.	Ago.	Set.	Oct.	Nov.	Dic.	Ene.-Dic.	Ene.	Feb.	Mar.	Abr.	
<b>Especies de madera</b>															<b>Especies de madera</b>
Ana caspi	0	n.d.	n.d.	n.d.	n.d.	n.d.	n.d.	n.d.	n.d.	n.d.	n.d.	n.d.	n.d.	n.d.	Ana caspi
Andiroba	0	n.d.	n.d.	n.d.	n.d.	n.d.	n.d.	n.d.	n.d.	n.d.	n.d.	n.d.	n.d.	n.d.	Andiroba
Azúcar huayo	0	n.d.	n.d.	n.d.	n.d.	n.d.	n.d.	n.d.	n.d.	n.d.	n.d.	n.d.	n.d.	n.d.	Azúcar huayo
Caoba	0	n.d.	n.d.	n.d.	n.d.	n.d.	n.d.	n.d.	n.d.	n.d.	n.d.	n.d.	n.d.	n.d.	Caoba
Capinuri	1 831	n.d.	n.d.	n.d.	n.d.	n.d.	n.d.	n.d.	n.d.	n.d.	n.d.	n.d.	n.d.	n.d.	Capinuri
Capirona	0	n.d.	n.d.	n.d.	n.d.	n.d.	n.d.	n.d.	n.d.	n.d.	n.d.	n.d.	n.d.	n.d.	Capirona
Catahua	170	n.d.	n.d.	n.d.	n.d.	n.d.	n.d.	n.d.	n.d.	n.d.	n.d.	n.d.	n.d.	n.d.	Catahua
Cedro	0	n.d.	n.d.	n.d.	n.d.	n.d.	n.d.	n.d.	n.d.	n.d.	n.d.	n.d.	n.d.	n.d.	Cedro
Chingonga	0	n.d.	n.d.	n.d.	n.d.	n.d.	n.d.	n.d.	n.d.	n.d.	n.d.	n.d.	n.d.	n.d.	Chingonga
Copaiba	0	n.d.	n.d.	n.d.	n.d.	n.d.	n.d.	n.d.	n.d.	n.d.	n.d.	n.d.	n.d.	n.d.	Copaiba
Cumala	96	n.d.	n.d.	n.d.	n.d.	n.d.	n.d.	n.d.	n.d.	n.d.	n.d.	n.d.	n.d.	n.d.	Cumala
Estoraque	0	n.d.	n.d.	n.d.	n.d.	n.d.	n.d.	n.d.	n.d.	n.d.	n.d.	n.d.	n.d.	n.d.	Estoraque
Huayruro	0	n.d.	n.d.	n.d.	n.d.	n.d.	n.d.	n.d.	n.d.	n.d.	n.d.	n.d.	n.d.	n.d.	Huayruro
Lagarto caspi	0	n.d.	n.d.	n.d.	n.d.	n.d.	n.d.	n.d.	n.d.	n.d.	n.d.	n.d.	n.d.	n.d.	Lagarto caspi
Loro micuna	0	n.d.	n.d.	n.d.	n.d.	n.d.	n.d.	n.d.	n.d.	n.d.	n.d.	n.d.	n.d.	n.d.	Loro micuna
Lupuna	0	n.d.	n.d.	n.d.	n.d.	n.d.	n.d.	n.d.	n.d.	n.d.	n.d.	n.d.	n.d.	n.d.	Lupuna
Mari mari	0	n.d.	n.d.	n.d.	n.d.	n.d.	n.d.	n.d.	n.d.	n.d.	n.d.	n.d.	n.d.	n.d.	Mari mari
Marupa	0	n.d.	n.d.	n.d.	n.d.	n.d.	n.d.	n.d.	n.d.	n.d.	n.d.	n.d.	n.d.	n.d.	Marupa
Moena	0	n.d.	n.d.	n.d.	n.d.	n.d.	n.d.	n.d.	n.d.	n.d.	n.d.	n.d.	n.d.	n.d.	Moena
Pali sangre	0	n.d.	n.d.	n.d.	n.d.	n.d.	n.d.	n.d.	n.d.	n.d.	n.d.	n.d.	n.d.	n.d.	Pali sangre
Papelillo	0	n.d.	n.d.	n.d.	n.d.	n.d.	n.d.	n.d.	n.d.	n.d.	n.d.	n.d.	n.d.	n.d.	Papelillo
Pashaco	0	n.d.	n.d.	n.d.	n.d.	n.d.	n.d.	n.d.	n.d.	n.d.	n.d.	n.d.	n.d.	n.d.	Pashaco
Quinilla	0	n.d.	n.d.	n.d.	n.d.	n.d.	n.d.	n.d.	n.d.	n.d.	n.d.	n.d.	n.d.	n.d.	Quinilla
Tornillo	0	n.d.	n.d.	n.d.	n.d.	n.d.	n.d.	n.d.	n.d.	n.d.	n.d.	n.d.	n.d.	n.d.	Tornillo
Violeta	0	n.d.	n.d.	n.d.	n.d.	n.d.	n.d.	n.d.	n.d.	n.d.	n.d.	n.d.	n.d.	n.d.	Violeta
Otros	199	n.d.	n.d.	n.d.	n.d.	n.d.	n.d.	n.d.	n.d.	n.d.	n.d.	n.d.	n.d.	n.d.	Otros
<b>TOTAL</b>	<b>2 296</b>	<b>n.d.</b>	<b>n.d.</b>	<b>n.d.</b>	<b>n.d.</b>	<b>n.d.</b>	<b>n.d.</b>	<b>n.d.</b>	<b>n.d.</b>	<b>n.d.</b>	<b>n.d.</b>	<b>n.d.</b>	<b>n.d.</b>	<b>n.d.</b>	<b>TOTAL</b>

1/ Cifras preliminares, a partir de mayo 2019 migraron a un nuevo software y hasta la fecha no disponemos de la información.

Fuente: Gerencia Regional de Desarrollo Forestal y Fauna Silvestre - GOREL.

Elaboración: BCRP - Sucursal Iquitos.



Anexo Nº 04

LORETO: PRODUCCIÓN DE MADERA ASERRADA <sup>1/</sup>  
(m<sup>3</sup>)

	2019										2020				
	Abr.	May.	Jun.	Jul.	Ago.	Set.	Oct.	Nov.	Dic.	Ene.-Dic.	Ene.	Feb.	Mar.	Abr.	
<b>Especies de madera</b>															<b>Especies de madera</b>
Almendra	0	n.d.	n.d.	n.d.	n.d.	n.d.	n.d.	n.d.	n.d.	n.d.	n.d.	n.d.	n.d.	n.d.	Almendra
Andiroba	0	n.d.	n.d.	n.d.	n.d.	n.d.	n.d.	n.d.	n.d.	n.d.	n.d.	n.d.	n.d.	n.d.	Andiroba
Caoba	0	n.d.	n.d.	n.d.	n.d.	n.d.	n.d.	n.d.	n.d.	n.d.	n.d.	n.d.	n.d.	n.d.	Caoba
Capirona	0	n.d.	n.d.	n.d.	n.d.	n.d.	n.d.	n.d.	n.d.	n.d.	n.d.	n.d.	n.d.	n.d.	Capirona
Catahua	25	n.d.	n.d.	n.d.	n.d.	n.d.	n.d.	n.d.	n.d.	n.d.	n.d.	n.d.	n.d.	n.d.	Catahua
Cedro	0	n.d.	n.d.	n.d.	n.d.	n.d.	n.d.	n.d.	n.d.	n.d.	n.d.	n.d.	n.d.	n.d.	Cedro
Chingonga	0	n.d.	n.d.	n.d.	n.d.	n.d.	n.d.	n.d.	n.d.	n.d.	n.d.	n.d.	n.d.	n.d.	Chingonga
Copaiba	6	n.d.	n.d.	n.d.	n.d.	n.d.	n.d.	n.d.	n.d.	n.d.	n.d.	n.d.	n.d.	n.d.	Copaiba
Cumala	0	n.d.	n.d.	n.d.	n.d.	n.d.	n.d.	n.d.	n.d.	n.d.	n.d.	n.d.	n.d.	n.d.	Cumala
Estoraque	0	n.d.	n.d.	n.d.	n.d.	n.d.	n.d.	n.d.	n.d.	n.d.	n.d.	n.d.	n.d.	n.d.	Estoraque
Huayruro	0	n.d.	n.d.	n.d.	n.d.	n.d.	n.d.	n.d.	n.d.	n.d.	n.d.	n.d.	n.d.	n.d.	Huayruro
Lagarto caspi	0	n.d.	n.d.	n.d.	n.d.	n.d.	n.d.	n.d.	n.d.	n.d.	n.d.	n.d.	n.d.	n.d.	Lagarto caspi
Lupuna	0	n.d.	n.d.	n.d.	n.d.	n.d.	n.d.	n.d.	n.d.	n.d.	n.d.	n.d.	n.d.	n.d.	Lupuna
Mari mari	0	n.d.	n.d.	n.d.	n.d.	n.d.	n.d.	n.d.	n.d.	n.d.	n.d.	n.d.	n.d.	n.d.	Mari mari
Marupa	0	n.d.	n.d.	n.d.	n.d.	n.d.	n.d.	n.d.	n.d.	n.d.	n.d.	n.d.	n.d.	n.d.	Marupa
Moena	0	n.d.	n.d.	n.d.	n.d.	n.d.	n.d.	n.d.	n.d.	n.d.	n.d.	n.d.	n.d.	n.d.	Moena
Pashaco	0	n.d.	n.d.	n.d.	n.d.	n.d.	n.d.	n.d.	n.d.	n.d.	n.d.	n.d.	n.d.	n.d.	Pashaco
Tornillo	291	n.d.	n.d.	n.d.	n.d.	n.d.	n.d.	n.d.	n.d.	n.d.	n.d.	n.d.	n.d.	n.d.	Tornillo
Violeta	0	n.d.	n.d.	n.d.	n.d.	n.d.	n.d.	n.d.	n.d.	n.d.	n.d.	n.d.	n.d.	n.d.	Violeta
Otros	661	n.d.	n.d.	n.d.	n.d.	n.d.	n.d.	n.d.	n.d.	n.d.	n.d.	n.d.	n.d.	n.d.	Otros
<b>TOTAL</b>	<b>983</b>	<b>n.d.</b>	<b>n.d.</b>	<b>n.d.</b>	<b>n.d.</b>	<b>n.d.</b>	<b>n.d.</b>	<b>n.d.</b>	<b>n.d.</b>	<b>n.d.</b>	<b>n.d.</b>	<b>n.d.</b>	<b>n.d.</b>	<b>n.d.</b>	<b>TOTAL</b>

1/ Cifras preliminares, a partir de mayo 2019 migraron a un nuevo software y hasta la fecha no disponemos de la información.

Fuente: Gerencia Regional de Desarrollo Forestal y Fauna Silvestre - GOREL.

Elaboración: BCRP - Sucursal Iquitos.



Anexo Nº 05

LORETO: PRODUCCIÓN DE PETRÓLEO CRUDO  
(Miles de barriles)

	2019										2020				
	Abr.	May.	Jun.	Jul.	Ago.	Set.	Oct.	Nov.	Dic.	Ene.-Dic.	Ene.	Feb.	Mar.	Abr.	
<b>Lotes</b>															<b>Lotes</b>
*Lote 192 (ex 1-AB)	325	313	213	35	257	258	313	279	291	2 459	266	209	0	0	*Lote 192 (ex 1-AB)
*Lote 8	135	168	13	72	166	170	79	200	141	1 612	144	213	150	87	*Lote 8
*Lote 31-B	0	0	0	0	0	0	0	0	0	0	0	0	0	0	*Lote 31-B
*Lote 31-E	0	0	0	0	0	0	0	0	0	0	0	0	0	0	*Lote 31-E
*Lote 102	0	0	0	0	0	0	0	0	0	0	0	0	0	0	*Lote 102
*Lote 95	51	88	130	136	159	148	195	242	267	1 498	294	283	313	342	*Lote 95
*Lote 67	43	39	34	13	40	65	51	67	57	505	88	72	87	0	*Lote 67
<b>TOTAL</b>	<b>554</b>	<b>608</b>	<b>390</b>	<b>256</b>	<b>622</b>	<b>641</b>	<b>638</b>	<b>788</b>	<b>756</b>	<b>6 074</b>	<b>792</b>	<b>777</b>	<b>550</b>	<b>429</b>	<b>TOTAL</b>

Fuente: Perúpetro S.A.

Elaboración: BCRP - Sucursal Iquitos.





Anexo Nº 06

LORETO: PRODUCCIÓN MANUFACTURERA <sup>1/</sup>  
(Índice de volumen físico: año 2007 = 100)

C I I U	2019										2020				C I I U
	Abr.	May.	Jun.	Jul.	Ago.	Set.	Oct.	Nov.	Dic.	Ene.-Dic.	Ene.	Feb.	Mar.	Abr.	
<b>MANUFACTURA PRIMARIA</b>	<b>141,8</b>	<b>135,3</b>	<b>94,2</b>	<b>112,6</b>	<b>123,1</b>	<b>139,0</b>	<b>100,0</b>	<b>87,0</b>	<b>115,3</b>	<b>121,8</b>	<b>113,5</b>	<b>n.d.</b>	<b>n.d.</b>	<b>n.d.</b>	<b>MANUFACTURA PRIMARIA</b>
2320 -Refinación de petróleo	141,8	135,3	94,2	112,6	123,1	139,0	100,0	87,0	115,3	121,8	113,5	n.d.	n.d.	n.d.	2320 -Refinación de petróleo
<b>MANUFACTURA NO PRIMARIA</b>	<b>56,7</b>	<b>79,3</b>	<b>89,2</b>	<b>94,0</b>	<b>92,6</b>	<b>92,4</b>	<b>97,4</b>	<b>96,9</b>	<b>94,5</b>	<b>87,0</b>	<b>90,4</b>	<b>n.d.</b>	<b>n.d.</b>	<b>n.d.</b>	<b>MANUFACTURA NO PRIMARIA</b>
1513 -Conservas de palmito	0,0	0,0	0,0	0,0	0,0	0,0	0,0	0,0	0,0	0,0	0,0	n.d.	n.d.	n.d.	1513 -Conservas de palmito
1520 -Productos lácteos	31,3	28,8	24,7	24,7	24,6	28,4	28,4	33,2	21,0	25,6	21,0	n.d.	n.d.	n.d.	1520 -Productos lácteos
1533 -Alimentos para animales	0,0	0,0	0,0	0,0	0,0	0,0	0,0	0,0	0,0	0,0	0,0	n.d.	n.d.	n.d.	1533 -Alimentos para animales
1541 -Productos de panadería	90,8	93,9	90,2	96,0	91,0	84,7	98,5	97,0	118,1	94,3	85,4	n.d.	n.d.	n.d.	1541 -Productos de panadería
1553 -Bebidas malteadas	0,0	0,0	0,0	0,0	0,0	0,0	0,0	0,0	0,0	0,0	0,0	n.d.	n.d.	n.d.	1553 -Bebidas malteadas
1554 -Bebidas gaseosas	146,3	83,4	110,9	136,7	131,9	144,8	145,3	131,5	126,1	128,6	144,2	n.d.	n.d.	n.d.	1554 -Bebidas gaseosas
2010 -Madera aserrada	4,4	47,0	45,0	57,6	55,4	46,5	40,3	43,9	39,9	39,9	36,3	n.d.	n.d.	n.d.	2010 -Madera aserrada
2021 -Triplay y láminas	142,3	97,8	120,2	44,7	92,0	107,0	113,4	104,0	127,1	111,1	118,1	n.d.	n.d.	n.d.	2021 -Triplay y láminas
2212 -Periódicos	116,4	147,0	167,7	144,4	192,5	186,3	192,5	186,3	192,5	162,1	192,5	n.d.	n.d.	n.d.	2212 -Periódicos
2221 -Impresión	284,1	99,9	128,1	247,0	231,6	302,7	131,4	276,9	213,4	230,0	149,2	n.d.	n.d.	n.d.	2221 -Impresión
2411 -Oxígeno industrial	0,0	0,0	0,0	0,0	0,0	0,0	0,0	0,0	0,0	0,0	0,0	n.d.	n.d.	n.d.	2411 -Oxígeno industrial
2899 -Acc. lanchas y mallas metálicas	1,4	34,2	2,1	4,3	0,2	78,2	0,0	0,0	0,0	10,7	0,0	n.d.	n.d.	n.d.	2899 -Acc. lanchas y mallas metálicas
2911 -Motores para pozos	0,0	0,0	0,0	0,0	0,0	0,0	0,0	0,0	0,0	0,0	0,0	n.d.	n.d.	n.d.	2911 -Motores para pozos
2912 -Bombas para pozos	13,8	13,8	13,8	13,8	13,7	13,7	13,7	13,7	13,7	13,7	13,8	n.d.	n.d.	n.d.	2912 -Bombas para pozos
3591 -Motocicletas y motokar	74,0	173,9	195,7	236,3	196,6	196,6	235,4	241,0	220,7	191,8	203,3	n.d.	n.d.	n.d.	3591 -Motocicletas y motokar
<b>TOTAL</b>	<b>107,1</b>	<b>112,5</b>	<b>92,1</b>	<b>105,0</b>	<b>110,6</b>	<b>120,0</b>	<b>98,9</b>	<b>91,0</b>	<b>106,8</b>	<b>107,7</b>	<b>104,1</b>	<b>n.d.</b>	<b>n.d.</b>	<b>n.d.</b>	<b>TOTAL</b>

<sup>1/</sup> Cifras preliminares.

Fuente: Dirección Regional de la Producción de Loreto - Encuesta BCRP a empresas industriales.

Elaboración: BCRP - Sucursal Iquitos.



Anexo Nº 07

LORETO: PRODUCCIÓN MANUFACTURERA <sup>1/</sup>  
(Variación porcentual)

C I I U	2019/2018										2020/2019				C I I U
	Abr.	May.	Jun.	Jul.	Ago.	Set.	Oct.	Nov.	Dic.	Ene.-Dic.	Ene.	Feb.	Mar.	Abr.	
<b>MANUFACTURA PRIMARIA</b>	<b>-0,3</b>	<b>-7,2</b>	<b>8,5</b>	<b>-18,3</b>	<b>-9,7</b>	<b>-7,4</b>	<b>-9,9</b>	<b>-25,7</b>	<b>-14,2</b>	<b>-6,5</b>	<b>-0,5</b>	<b>n.d.</b>	<b>n.d.</b>	<b>n.d.</b>	<b>MANUFACTURA PRIMARIA</b>
2320 -Refinación de petróleo	-0,3	-7,2	8,5	-18,3	-9,7	-7,4	-9,9	-25,7	-14,2	-6,5	-0,5	n.d.	n.d.	n.d.	2320 -Refinación de petróleo
<b>MANUFACTURA NO PRIMARIA</b>	<b>-51,7</b>	<b>-20,7</b>	<b>-19,0</b>	<b>-16,2</b>	<b>-12,6</b>	<b>-17,0</b>	<b>-9,3</b>	<b>-2,7</b>	<b>12,4</b>	<b>-18,9</b>	<b>-4,0</b>	<b>n.d.</b>	<b>n.d.</b>	<b>n.d.</b>	<b>MANUFACTURA NO PRIMARIA</b>
1513 -Conservas de palmito	-100,0	-100,0	-100,0	-100,0	-100,0	-	-	-	-	-100,0	-	n.d.	n.d.	n.d.	1513 -Conservas de palmito
1520 -Productos lácteos	112,7	20,7	-11,5	104,4	10,2	1,0	29,8	0,2	-36,9	0,9	15,4	n.d.	n.d.	n.d.	1520 -Productos lácteos
1533 -Alimentos para animales	-100,0	-100,0	-100,0	-100,0	-100,0	-100,0	-100,0	-100,0	-100,0	-100,0	-	n.d.	n.d.	n.d.	1533 -Alimentos para animales
1541 -Productos de panadería	5,8	16,2	12,4	15,8	57,2	11,1	13,8	9,4	33,6	18,8	-2,5	n.d.	n.d.	n.d.	1541 -Productos de panadería
1553 -Bebidas malteadas	-	-	-	-	-	-	-	-	-	-	-	n.d.	n.d.	n.d.	1553 -Bebidas malteadas
1554 -Bebidas gaseosas	2,2	-43,1	-20,8	-10,0	-22,1	-12,3	-14,4	-24,2	-21,4	-17,7	8,1	n.d.	n.d.	n.d.	1554 -Bebidas gaseosas
2010 -Madera aserrada	-90,4	-10,6	-19,4	3,9	3,0	59,0	-1,4	49,1	40,5	-10,4	12,4	n.d.	n.d.	n.d.	2010 -Madera aserrada
2021 -Triplay y láminas	-2,0	-30,3	-30,1	-71,7	-27,8	-32,3	-18,2	-27,2	-2,1	-23,8	1,9	n.d.	n.d.	n.d.	2021 -Triplay y láminas
2212 -Periódicos	-30,6	-15,1	0,0	0,0	33,3	33,3	33,3	33,3	33,3	4,1	33,3	n.d.	n.d.	n.d.	2212 -Periódicos
2221 -Impresión	-29,9	-58,9	8,2	52,4	55,1	75,2	-10,3	11,7	29,9	10,0	-5,5	n.d.	n.d.	n.d.	2221 -Impresión
2411 -Oxígeno industrial	-100,0	-100,0	-100,0	-100,0	-100,0	-100,0	-100,0	-100,0	-100,0	-100,0	-	n.d.	n.d.	n.d.	2411 -Oxígeno industrial
2899 -Acc. lanchas y mallas metálicas	-	2 718,5	-	258,9	-	-	-	-	-	1 675,7	-100,0	n.d.	n.d.	n.d.	2899 -Acc. lanchas y mallas metálicas
2911 -Motores para pozos	-	-	-	-	-	-	-	-	-	-	-	n.d.	n.d.	n.d.	2911 -Motores para pozos
2912 -Bombas para pozos	-2,1	-1,5	-1,2	-1,2	-1,3	-0,7	-0,4	0,2	0,1	-1,2	0,1	n.d.	n.d.	n.d.	2912 -Bombas para pozos
3591 - Motocicletas y motokar	-75,6	-8,0	-8,7	1,9	-9,2	-31,6	-5,0	6,4	35,8	-20,3	-17,0	n.d.	n.d.	n.d.	3591 - Motocicletas y motokar
<b>TOTAL</b>	<b>-18,9</b>	<b>-11,6</b>	<b>-4,3</b>	<b>-17,5</b>	<b>-10,7</b>	<b>-10,7</b>	<b>-9,6</b>	<b>-17,2</b>	<b>-6,2</b>	<b>-11,0</b>	<b>-1,8</b>	<b>n.d.</b>	<b>n.d.</b>	<b>n.d.</b>	<b>TOTAL</b>

1/ Cifras preliminares.

Fuente: Dirección Regional de la Producción de Loreto - Encuesta BCRP a empresas industriales.

Elaboración: BCRP - Sucursal Iquitos.



Anexo Nº 08

**IQUITOS: EMPLEO FORMAL URBANO EN EMPRESAS DE 10 Y MÁS TRABAJADORES  
POR SECTORES ECONÓMICOS  
(Variación porcentual con respecto al mismo mes del año anterior)**

Año	Mes	Primario <sup>1/</sup>	Industria	Comercio	Transporte	Servicios <sup>2/</sup>	Total
2019	ABR.	1,3	-8,6	-3,3	-1,4	-0,1	-2,6
	MAY.	5,8	-9,9	-1,3	-4,3	0,2	-2,3
	JUN.	4,3	-10,1	-2,2	-4,4	5,5	-0,9
	JUL.	-3,8	-18,7	-2,5	-3,2	2,6	-4,0
	AGO.	-7,4	-11,9	-2,6	-1,8	2,2	-3,0
	SET.	-8,5	-12,4	-4,1	-4,8	2,3	-3,9
	OCT.	-13,1	-7,8	-5,2	-7,4	4,1	-3,5
	NOV.	-14,2	-4,5	-0,9	-5,2	2,4	-2,2
DIC.	-15,6	-6,7	-2,6	-4,4	4,4	-2,4	
2020	ENE.	n.d.	n.d.	n.d.	n.d.	n.d.	n.d.
	FEB.	n.d.	n.d.	n.d.	n.d.	n.d.	n.d.
	MAR.	n.d.	n.d.	n.d.	n.d.	n.d.	n.d.
	ABR. <sup>3/</sup>	n.d.	n.d.	n.d.	n.d.	n.d.	n.d.

Nota: La información corresponde al primer día de cada mes.

1/ Conformada por las subramas agricultura, pesca y minería.

2/ Conformada por las subramas servicios prestados a empresas, restaurantes y hoteles, establecimientos financieros, enseñanza, servicios sociales y comunales; y electricidad, gas y agua.

3/ Cifras preliminares.

Fuente: MTPE – Encuesta Nacional de Variación Mensual del Empleo (ENVME).

Elaboración: BCRP - Sucursal Iquitos.

Anexo Nº 09

LORETO: EXPORTACIONES POR GRUPO DE PRODUCTOS <sup>1/</sup>  
(Valor FOB - Millones de US\$)

	2019										2020				
	Abr.	May.	Jun.	Jul.	Ago.	Set.	Oct.	Nov.	Dic.	Ene.-Dic.	Ene.	Feb.	Mar.	Abr.	
<b>PRODUCTOS TRADICIONALES</b>	<b>0,5</b>	<b>0,7</b>	<b>0,4</b>	<b>0,4</b>	<b>0,4</b>	<b>0,7</b>	<b>12,3</b>	<b>43,4</b>	<b>54,8</b>	<b>115,5</b>	<b>0,2</b>	<b>0,5</b>	<b>18,6</b>	<b>0,3</b>	<b>PRODUCTOS TRADICIONALES</b>
Combustibles	0,5	0,7	0,4	0,4	0,4	0,7	0,7	0,5	1,0	7,0	0,2	0,5	0,3	0,3	Combustibles
Petróleo crudo	0,0	0,0	0,0	0,0	0,0	0,0	11,6	43,0	53,9	108,5	0,0	0,0	18,3	0,0	Petróleo crudo
<b>PRODUCTOS NO TRADICIONALES</b>	<b>1,1</b>	<b>1,1</b>	<b>1,0</b>	<b>1,6</b>	<b>1,1</b>	<b>1,2</b>	<b>0,9</b>	<b>1,7</b>	<b>1,1</b>	<b>13,1</b>	<b>0,8</b>	<b>1,2</b>	<b>0,9</b>	<b>0,1</b>	<b>PRODUCTOS NO TRADICIONALES</b>
<b>Forestales</b>	<b>0,4</b>	<b>0,4</b>	<b>0,4</b>	<b>0,9</b>	<b>0,7</b>	<b>0,5</b>	<b>0,1</b>	<b>0,4</b>	<b>0,4</b>	<b>5,2</b>	<b>0,2</b>	<b>0,6</b>	<b>0,6</b>	<b>0,0</b>	<b>Forestales</b>
Madera aserrada	0,3	0,4	0,4	0,9	0,7	0,5	0,1	0,3	0,4	4,8	0,2	0,5	0,6	0,0	Madera aserrada
Madera laminada	0,0	0,0	0,0	0,0	0,0	0,0	0,0	0,0	0,0	0,0	0,0	0,0	0,0	0,0	Madera laminada
Triplay y enchapados	0,0	0,0	0,0	0,0	0,0	0,0	0,0	0,0	0,0	0,0	0,0	0,0	0,0	0,0	Triplay y enchapados
Otros acabados	0,1	0,0	0,0	0,0	0,0	0,1	0,0	0,0	0,0	0,4	0,0	0,2	0,0	0,0	Otros acabados
<b>Pesqueros</b>	<b>0,4</b>	<b>0,3</b>	<b>0,2</b>	<b>0,2</b>	<b>0,2</b>	<b>0,2</b>	<b>0,2</b>	<b>0,5</b>	<b>0,2</b>	<b>3,2</b>	<b>0,2</b>	<b>0,3</b>	<b>0,1</b>	<b>0,0</b>	<b>Pesqueros</b>
Pescado congelado (paiche)	0,0	0,0	0,0	0,0	0,0	0,0	0,0	0,0	0,0	0,0	0,0	0,0	0,0	0,0	Pescado congelado (paiche)
Peces ornamentales	0,4	0,3	0,2	0,2	0,2	0,2	0,2	0,5	0,2	3,2	0,2	0,3	0,1	0,0	Peces ornamentales
<b>Agroindustriales</b>	<b>0,1</b>	<b>0,2</b>	<b>0,0</b>	<b>0,2</b>	<b>0,1</b>	<b>0,3</b>	<b>0,0</b>	<b>0,2</b>	<b>0,3</b>	<b>1,6</b>	<b>0,1</b>	<b>0,1</b>	<b>0,1</b>	<b>0,1</b>	<b>Agroindustriales</b>
Conservas de Palmito	0,0	0,0	0,0	0,0	0,0	0,0	0,0	0,0	0,0	0,0	0,0	0,0	0,0	0,0	Conservas de Palmito
Látex de sangre de grado	0,1	0,1	0,0	0,0	0,0	0,1	0,0	0,0	0,0	0,2	0,0	0,0	0,0	0,0	Látex de sangre de grado
Uña de gato	0,0	0,1	0,0	0,2	0,1	0,2	0,0	0,2	0,2	1,3	0,1	0,1	0,1	0,1	Uña de gato
<b>Otros <sup>2/</sup></b>	<b>0,2</b>	<b>0,2</b>	<b>0,3</b>	<b>0,3</b>	<b>0,1</b>	<b>0,2</b>	<b>0,5</b>	<b>0,7</b>	<b>0,2</b>	<b>3,2</b>	<b>0,4</b>	<b>0,1</b>	<b>0,0</b>	<b>0,0</b>	<b>Otros <sup>2/</sup></b>
<b>RESTO <sup>3/</sup></b>	<b>0,0</b>	<b>0,0</b>	<b>0,0</b>	<b>0,0</b>	<b>0,0</b>	<b>0,0</b>	<b>0,0</b>	<b>0,0</b>	<b>0,0</b>	<b>0,1</b>	<b>0,0</b>	<b>0,0</b>	<b>0,0</b>	<b>0,0</b>	<b>RESTO <sup>3/</sup></b>
<b>TOTAL EXPORTACIONES</b>	<b>1,6</b>	<b>1,8</b>	<b>1,4</b>	<b>2,0</b>	<b>1,5</b>	<b>1,9</b>	<b>13,2</b>	<b>45,1</b>	<b>56,0</b>	<b>128,7</b>	<b>1,0</b>	<b>1,6</b>	<b>19,5</b>	<b>0,4</b>	<b>TOTAL EXPORTACIONES</b>

1/ Cifras preliminares.

2/ Animales vivos y otros.

3/ Re-exportaciones de equipos y materiales de las empresas petroleras, principalmente.

Fuente: SUNAT.

Elaboración: BCRP - Sucursal Iquitos.



Anexo Nº 10

LORETO: IMPORTACIONES FOB SEGÚN USO O DESTINO ECONÓMICO - ADUANA DE IQUITOS  
(Valor FOB - Millones de US\$)

	2019										2020				
	Abr.	May.	Jun.	Jul.	Ago.	Set.	Oct.	Nov.	Dic.	Ene.-Dic.	Ene.	Feb.	Mar.	Abr.	
<b>I. BIENES DE CONSUMO</b>	<b>0,2</b>	<b>0,0</b>	<b>0,0</b>	<b>0,0</b>	<b>0,6</b>	<b>0,0</b>	<b>0,9</b>	<b>0,0</b>	<b>0,6</b>	<b>3,4</b>	<b>0,0</b>	<b>0,0</b>	<b>0,5</b>	<b>0,0</b>	<b>I. BIENES DE CONSUMO</b>
Bienes no duraderos	0,2	0,0	0,0	0,0	0,6	0,0	0,9	0,0	0,6	3,4	0,0	0,0	0,5	0,0	Bienes no duraderos
Bienes duraderos	0,0	0,0	0,0	0,0	0,0	0,0	0,0	0,0	0,0	0,0	0,0	0,0	0,0	0,0	Bienes duraderos
Diversos	0,0	0,0	0,0	0,0	0,0	0,0	0,0	0,0	0,0	0,0	0,0	0,0	0,0	0,0	Diversos
<b>II. MATERIAS PRIMAS E INSUMOS</b>	<b>0,0</b>	<b>0,0</b>	<b>0,0</b>	<b>0,0</b>	<b>0,1</b>	<b>0,0</b>	<b>0,2</b>	<b>0,0</b>	<b>0,0</b>	<b>0,8</b>	<b>0,0</b>	<b>0,0</b>	<b>0,0</b>	<b>0,0</b>	<b>II. MATERIAS PRIMAS E INSUMOS</b>
Combustibles-lubricantes	0,0	0,0	0,0	0,0	0,0	0,0	0,0	0,0	0,0	0,0	0,0	0,0	0,0	0,0	Combustibles-lubricantes
Materias para agricultura	0,0	0,0	0,0	0,0	0,0	0,0	0,0	0,0	0,0	0,0	0,0	0,0	0,0	0,0	Materias para agricultura
Materias para industria	0,0	0,0	0,0	0,0	0,1	0,0	0,2	0,0	0,0	0,7	0,0	0,0	0,0	0,0	Materias para industria
<b>III. BIENES DE CAPITAL</b>	<b>0,0</b>	<b>0,0</b>	<b>0,0</b>	<b>0,0</b>	<b>0,0</b>	<b>0,1</b>	<b>1,3</b>	<b>1,8</b>	<b>0,0</b>	<b>32,0</b>	<b>3,0</b>	<b>0,0</b>	<b>0,0</b>	<b>0,0</b>	<b>III. BIENES DE CAPITAL</b>
Materiales de construcción	0,0	0,0	0,0	0,0	0,0	0,0	0,0	0,0	0,0	0,0	0,0	0,0	0,0	0,0	Materiales de construcción
Bienes para la agricultura	0,0	0,0	0,0	0,0	0,0	0,0	0,0	0,0	0,0	0,0	0,0	0,0	0,0	0,0	Bienes para la agricultura
Bienes para la industria	0,0	0,0	0,0	0,0	0,0	0,0	1,3	1,8	0,0	31,6	3,0	0,0	0,0	0,0	Bienes para la industria
Equipos de transporte	0,0	0,0	0,0	0,0	0,0	0,1	0,0	0,0	0,0	0,3	0,0	0,0	0,0	0,0	Equipos de transporte
<b>TOTAL IMPORTACIONES (I+II+III)</b>	<b>0,2</b>	<b>0,0</b>	<b>0,0</b>	<b>0,0</b>	<b>0,8</b>	<b>0,1</b>	<b>2,4</b>	<b>1,8</b>	<b>0,6</b>	<b>36,1</b>	<b>3,0</b>	<b>0,0</b>	<b>0,6</b>	<b>0,0</b>	<b>TOTAL IMPORTACIONES (I+II+III)</b>

Fuente: BCRP - Oficina Principal .

Elaboración: BCRP - Sucursal Iquitos.



Anexo Nº 11

LORETO: EJECUCIÓN DEL PRESUPUESTO DE GASTOS DEL GOBIERNO NACIONAL <sup>1/</sup>  
(Millones de soles)

	2019											2020				
	Abr.	May.	Jun.	Jul.	Ago.	Set.	Oct.	Nov.	Dic.	Ene.-Dic.	Ene.	Feb.	Mar.	Abr.		
<b>GASTOS NO FINANCIEROS</b>	<b>135,1</b>	<b>129,4</b>	<b>130,8</b>	<b>108,3</b>	<b>118,0</b>	<b>96,4</b>	<b>110,2</b>	<b>132,5</b>	<b>201,4</b>	<b>1449,0</b>	<b>59,4</b>	<b>140,9</b>	<b>144,8</b>	<b>156,2</b>	<b>GASTOS NO FINANCIEROS</b>	
<b>a. GASTOS CORRIENTES</b>	<b>96,1</b>	<b>83,3</b>	<b>104,8</b>	<b>95,6</b>	<b>88,2</b>	<b>84,6</b>	<b>94,5</b>	<b>96,8</b>	<b>112,7</b>	<b>1078,4</b>	<b>47,6</b>	<b>112,2</b>	<b>122,3</b>	<b>150,2</b>	<b>a. GASTOS CORRIENTES</b>	
1. Personal y obligaciones	32,3	33,8	34,0	36,8	32,3	32,8	31,1	34,0	37,8	399,6	32,2	30,4	30,1	30,7	1. Personal y obligaciones	
2. Pensiones y prestaciones sociales	3,3	4,1	10,1	7,7	0,9	1,0	1,3	1,0	5,0	43,0	3,1	3,6	3,3	3,6	2. Pensiones y prestaciones sociales	
3. Bienes y servicios	13,9	18,8	22,7	18,2	19,7	21,2	21,2	25,1	32,4	226,9	10,0	13,0	26,1	13,9	3. Bienes y servicios	
4. Donaciones y transferencias	1,4	0,0	0,3	15,0	0,8	6,1	1,6	6,6	2,7	76,6	0,0	37,7	0,0	6,2	4. Donaciones y transferencias	
5. Otros gastos corrientes	45,4	26,6	37,8	17,9	34,5	23,5	39,3	30,1	34,8	332,4	2,2	27,4	62,9	95,7	5. Otros gastos corrientes	
<b>b. GASTOS DE CAPITAL</b>	<b>38,9</b>	<b>46,1</b>	<b>26,0</b>	<b>12,7</b>	<b>29,8</b>	<b>11,8</b>	<b>15,7</b>	<b>35,7</b>	<b>88,7</b>	<b>370,6</b>	<b>11,8</b>	<b>28,7</b>	<b>22,5</b>	<b>6,0</b>	<b>b. GASTOS DE CAPITAL</b>	
1. Donaciones y transferencias	0,4	0,0	2,5	0,4	0,0	0,0	0,0	8,3	9,9	21,6	0,0	0,0	0,0	0,0	1. Donaciones y transferencias	
2. Adquisición de activos no financieros	22,2	42,2	23,5	12,3	29,8	11,8	15,7	25,2	32,4	278,5	11,8	28,7	22,5	5,7	2. Adquisición de activos no financieros	
3. Otros gastos de capital	16,3	3,9	0,0	0,0	0,0	0,0	0,0	2,3	46,4	70,5	0,0	0,0	0,0	0,3	3. Otros gastos de capital	

1/ Información actualizada al 31 de mayo de 2020.

Fuente: MEF.

Elaboración: BCRP - Sucursal Iquitos.



Anexo Nº 12

LORETO: EJECUCIÓN DEL PRESUPUESTO DE GASTOS DEL GOBIERNO REGIONAL <sup>1/</sup>  
(Millones de soles)

	2019										2020				
	Abr.	May.	Jun.	Jul.	Ago.	Set.	Oct.	Nov.	Dic.	Ene.-Dic.	Ene.	Feb.	Mar.	Abr.	
<b>GASTOS NO FINANCIEROS</b>	<b>183,2</b>	<b>148,4</b>	<b>148,5</b>	<b>165,2</b>	<b>148,9</b>	<b>155,4</b>	<b>151,9</b>	<b>158,3</b>	<b>261,8</b>	<b>1895,2</b>	<b>127,1</b>	<b>152,4</b>	<b>149,4</b>	<b>138,7</b>	<b>GASTOS NO FINANCIEROS</b>
<b>a. GASTOS CORRIENTES</b>	<b>121,7</b>	<b>128,2</b>	<b>122,3</b>	<b>133,4</b>	<b>122,1</b>	<b>125,6</b>	<b>131,9</b>	<b>131,0</b>	<b>172,3</b>	<b>1536,6</b>	<b>115,1</b>	<b>122,7</b>	<b>129,4</b>	<b>130,2</b>	<b>a. GASTOS CORRIENTES</b>
1. Personal y obligaciones	86,1	91,2	86,8	97,2	87,4	90,3	94,3	94,9	109,6	1107,2	93,9	93,4	92,5	95,6	1. Personal y obligaciones
2. Pensiones y prestaciones sociales	5,7	5,1	5,9	6,6	5,4	5,9	6,7	5,3	8,9	72,7	6,8	5,3	6,0	5,4	2. Pensiones y prestaciones sociales
3. Bienes y servicios	29,3	30,5	29,3	29,3	28,5	28,9	30,8	29,9	52,7	348,9	14,0	23,7	29,9	29,1	3. Bienes y servicios
4. Donaciones y transferencias	0,0	0,0	0,0	0,0	0,3	0,0	0,0	0,0	0,0	0,3	0,0	0,0	0,0	0,0	4. Donaciones y transferencias
5. Otros gastos corrientes	0,7	1,4	0,2	0,4	0,4	0,4	0,2	1,0	1,1	7,6	0,4	0,3	1,0	0,2	5. Otros gastos corrientes
<b>b. GASTOS DE CAPITAL</b>	<b>61,5</b>	<b>20,2</b>	<b>26,3</b>	<b>31,7</b>	<b>26,8</b>	<b>29,8</b>	<b>20,0</b>	<b>27,3</b>	<b>89,5</b>	<b>358,6</b>	<b>12,0</b>	<b>29,7</b>	<b>20,0</b>	<b>8,5</b>	<b>b. GASTOS DE CAPITAL</b>
1. Donaciones y transferencias	0,0	0,0	0,0	0,0	0,0	0,0	0,0	0,0	0,0	0,0	0,0	0,0	0,0	0,0	1. Donaciones y transferencias
2. Adquisición de activos no financieros	61,5	20,1	25,8	31,7	26,8	29,5	20,0	27,2	87,1	355,0	12,0	29,5	20,0	8,5	2. Adquisición de activos no financieros
3. Otros gastos de capital	0,0	0,1	0,4	0,0	0,0	0,3	0,1	0,0	2,4	3,6	0,0	0,2	0,0	0,0	3. Otros gastos de capital

1/ Información actualizada al 31 de mayo de 2020.

Fuente: MEF.

Elaboración: BCRP - Sucursal Iquitos.



Anexo Nº 13

LORETO: EJECUCIÓN DEL PRESUPUESTO DE GASTOS DE LOS GOBIERNOS LOCALES <sup>1/</sup>  
(Millones de soles)

	2019										2020				
	Abr.	May.	Jun.	Jul.	Ago.	Set.	Oct.	Nov.	Dic.	Ene.-Dic.	Ene.	Feb.	Mar.	Abr.	
<b>GASTOS NO FINANCIEROS</b>	<b>102,6</b>	<b>19,5</b>	<b>63,8</b>	<b>49,2</b>	<b>63,1</b>	<b>62,2</b>	<b>47,3</b>	<b>51,3</b>	<b>67,0</b>	<b>652,8</b>	<b>48,4</b>	<b>41,7</b>	<b>55,3</b>	<b>39,2</b>	<b>GASTOS NO FINANCIEROS</b>
<b>a. GASTOS CORRIENTES</b>	<b>35,7</b>	<b>37,2</b>	<b>35,0</b>	<b>33,0</b>	<b>32,9</b>	<b>27,1</b>	<b>26,8</b>	<b>29,3</b>	<b>28,5</b>	<b>363,6</b>	<b>33,1</b>	<b>21,1</b>	<b>44,2</b>	<b>32,6</b>	<b>a. GASTOS CORRIENTES</b>
1. Personal y obligaciones	7,7	7,1	6,9	8,9	7,5	6,2	6,0	7,6	5,5	84,8	8,7	3,5	11,7	7,0	1. Personal y obligaciones
2. Pensiones y prestaciones sociales	2,1	2,0	2,0	2,1	2,2	2,1	2,6	2,2	3,7	25,2	1,2	1,6	1,3	1,7	2. Pensiones y prestaciones sociales
3. Bienes y servicios	25,5	27,5	25,4	21,4	22,5	18,0	17,7	19,0	18,7	247,0	22,7	15,3	30,8	23,7	3. Bienes y servicios
4. Donaciones y transferencias	0,1	0,2	0,4	0,4	0,3	0,6	0,3	0,3	0,3	3,3	0,2	0,3	0,3	0,2	4. Donaciones y transferencias
5. Otros gastos corrientes	0,2	0,3	0,3	0,3	0,4	0,2	0,2	0,2	0,4	3,2	0,3	0,5	0,1	0,1	5. Otros gastos corrientes
<b>b. GASTOS DE CAPITAL</b>	<b>66,9</b>	<b>-17,7</b>	<b>28,8</b>	<b>16,2</b>	<b>30,2</b>	<b>35,1</b>	<b>20,5</b>	<b>22,0</b>	<b>38,5</b>	<b>289,2</b>	<b>15,3</b>	<b>20,6</b>	<b>11,1</b>	<b>6,6</b>	<b>b. GASTOS DE CAPITAL</b>
1. Donaciones y transferencias	0,0	0,0	0,0	0,0	0,0	0,0	0,0	0,0	0,0	0,0	0,0	0,0	0,0	0,0	1. Donaciones y transferencias
2. Adquisición de activos no financieros	66,9	-17,7	28,8	16,2	30,2	35,1	20,5	22,0	38,5	289,2	15,3	20,6	11,1	6,6	2. Adquisición de activos no financieros
3. Otros gastos de capital	0,0	0,0	0,0	0,0	0,0	0,0	0,0	0,0	0,0	0,0	0,0	0,0	0,0	0,0	3. Otros gastos de capital

1/ Información actualizada al 31 de mayo de 2020.

Fuente: MEF.

Elaboración: BCRP - Sucursal Iquitos.





Anexo Nº 14

**LORETO: INVERSIÓN NO FINANCIERA DEL GOBIERNO NACIONAL <sup>1/</sup>**  
(Millones de soles)

FUNCIONES	2019										2020				FUNCIONES
	Abr.	May.	Jun.	Jul.	Ago.	Set.	Oct.	Nov.	Dic.	Ene.-Dic.	Ene.	Feb.	Mar.	Abr.	
Relaciones Exteriores	0,0	0,0	0,0	0,0	0,0	0,0	0,0	0,0	0,0	0,0	0,0	0,0	0,0	0,0	Relaciones Exteriores
Agropecuaria	2,1	2,5	1,8	1,2	2,8	3,1	3,5	3,5	5,0	28,6	1,3	2,9	2,2	0,9	Agropecuaria
Comercio	0,0	0,0	0,0	0,0	0,0	0,0	0,1	0,0	0,2	0,3	0,0	0,0	0,0	0,0	Comercio
Cultura y deporte	0,0	0,0	0,0	0,0	0,0	0,0	0,1	0,0	0,1	0,2	0,0	0,0	0,0	0,0	Cultura y deporte
Educación	0,5	1,0	1,0	0,8	1,3	2,0	2,5	1,2	5,2	18,3	0,0	0,1	0,0	0,0	Educación
Energía	0,7	1,0	0,6	0,6	0,4	0,6	0,3	1,3	0,0	8,0	0,0	0,3	0,0	0,0	Energía
Industria	0,0	0,4	0,0	0,7	0,4	0,8	0,6	0,8	1,7	6,1	0,3	0,6	0,0	0,0	Industria
Justicia	0,0	0,2	0,7	0,4	0,4	0,5	0,0	0,1	0,3	2,7	0,0	0,0	0,0	0,0	Justicia
Ambiente	0,0	0,2	0,2	0,6	2,4	0,6	0,9	0,8	0,4	6,2	0,3	1,2	0,6	0,4	Ambiente
Orden público y seguridad	0,1	0,1	0,1	0,2	0,0	0,4	0,4	0,5	0,6	2,6	0,0	0,0	0,1	0,1	Orden público y seguridad
Defensa y seguridad	0,0	0,0	0,0	0,0	0,1	0,1	0,0	0,1	0,4	0,8	0,0	0,0	0,0	0,0	Defensa y seguridad
Pesca	0,0	0,0	0,0	0,0	0,0	0,0	0,0	0,1	0,2	0,3	0,1	0,2	0,0	0,0	Pesca
Planeamiento, gestión y reserva	0,1	0,1	0,1	0,3	0,2	0,3	0,1	0,2	0,2	1,4	0,0	0,0	0,0	0,0	Planeamiento, gestión y reserva
Protección social	0,1	0,0	0,0	0,0	0,0	0,0	0,6	0,0	0,1	0,8	0,1	0,0	0,0	0,0	Protección social
Salud	0,0	0,0	0,0	0,0	0,0	0,0	0,0	0,0	0,0	0,0	0,0	0,1	0,1	0,0	Salud
Saneamiento	2,0	0,9	1,2	1,1	4,3	1,0	0,7	1,1	1,6	16,5	0,0	14,3	9,4	0,2	Saneamiento
Trabajo	0,0	0,0	0,0	0,0	0,0	0,0	0,0	0,0	0,0	0,0	0,0	0,0	0,0	0,0	Trabajo
Transporte y comunicaciones	16,4	35,9	17,6	6,4	17,4	2,3	5,7	15,6	16,4	185,0	9,7	9,0	10,1	4,1	Transporte y comunicaciones
Turismo	0,0	0,0	0,0	0,0	0,0	0,0	0,0	0,0	0,1	0,2	0,0	0,0	0,0	0,0	Turismo
Vivienda y desarrollo urbano	0,0	0,0	0,0	0,0	0,1	0,1	0,1	0,1	0,1	0,6	0,0	0,1	0,1	0,1	Vivienda y desarrollo urbano
<b>TOTAL INVERSIONES</b>	<b>22,2</b>	<b>42,2</b>	<b>23,5</b>	<b>12,3</b>	<b>29,8</b>	<b>11,8</b>	<b>15,7</b>	<b>25,2</b>	<b>32,4</b>	<b>278,5</b>	<b>11,8</b>	<b>28,7</b>	<b>22,5</b>	<b>5,7</b>	<b>TOTAL INVERSIONES</b>

1/ Información actualizada al 31 de mayo de 2020.

Fuente: MEF.

Elaboración: BCRP - Sucursal Iquitos.



Anexo Nº 15

LORETO: INVERSIÓN NO FINANCIERA DEL GOBIERNO REGIONAL <sup>1/</sup>  
(Millones de soles)

FUNCIONES	2019										2020				FUNCIONES
	Abr.	May.	Jun.	Jul.	Ago.	Set.	Oct.	Nov.	Dic.	Ene.-Dic.	Ene.	Feb.	Mar.	Abr.	
Agropecuaria	0,4	0,3	0,4	0,5	0,4	0,4	0,6	1,3	2,5	6,9	0,0	0,3	1,0	0,1	Agropecuaria
Comercio	0,0	0,0	0,0	0,1	1,2	2,3	0,1	0,1	0,1	3,8	0,0	0,0	0,0	0,0	Comercio
Cultura y deporte	0,1	0,8	2,6	1,0	1,1	2,3	2,1	0,8	2,5	13,7	1,0	0,1	0,0	0,0	Cultura y deporte
Educación	4,0	14,1	17,7	16,6	15,0	7,6	5,4	11,6	31,0	134,8	4,3	7,4	8,6	3,0	Educación
Energía	0,4	0,3	0,1	0,3	0,1	0,1	0,3	0,2	0,2	2,5	0,0	0,2	0,4	0,1	Energía
Minería	0,0	0,0	0,0	0,0	0,0	0,0	0,0	0,0	0,0	0,0	0,0	0,0	0,0	0,0	Minería
Orden público y seguridad	0,0	0,0	0,0	0,0	0,0	0,0	0,0	0,0	0,0	0,0	0,0	0,0	0,0	0,0	Orden público y seguridad
Pesca	0,0	0,0	0,0	0,0	0,0	0,0	0,0	0,0	0,0	0,1	0,0	0,0	0,0	0,0	Pesca
Planeamiento, gestión y reserva	0,5	0,8	0,6	0,6	0,6	0,9	0,7	0,8	2,6	8,7	0,4	0,7	2,2	0,8	Planeamiento, gestión y reserva
Protección social	0,0	0,0	0,0	0,0	0,0	0,0	0,0	0,0	0,3	0,3	0,2	0,1	0,0	0,0	Protección social
Salud	52,7	1,6	1,5	6,6	2,1	2,5	2,4	4,2	17,3	93,6	0,3	12,4	0,5	1,3	Salud
Saneamiento	0,2	0,1	0,2	0,2	0,2	0,3	0,3	0,3	0,4	2,5	0,2	0,2	0,2	0,1	Saneamiento
Trabajo	0,0	0,0	0,0	1,2	0,0	-0,1	0,4	0,1	0,2	1,7	0,0	0,0	0,0	0,0	Trabajo
Transporte	3,0	2,1	2,5	4,5	6,0	13,2	6,8	6,3	29,9	82,9	5,1	7,3	6,8	2,5	Transporte
Comunicaciones	0,0	0,0	0,0	0,0	0,0	0,0	0,0	0,0	0,0	0,0	0,0	0,0	0,0	0,0	Comunicaciones
Turismo	0,0	0,0	0,0	0,0	0,0	0,0	0,7	1,3	0,1	2,0	0,5	0,5	0,0	0,1	Turismo
Medio Ambiente	0,1	0,1	0,1	0,1	0,2	0,1	0,2	0,1	0,1	1,2	0,0	0,2	0,3	0,3	Medio Ambiente
Vivienda y desarrollo urbano	0,0	0,0	0,1	0,0	0,0	0,0	0,0	0,0	0,0	0,1	0,0	0,0	0,0	0,0	Vivienda y desarrollo urbano
<b>TOTAL INVERSIONES</b>	<b>61,5</b>	<b>20,1</b>	<b>25,8</b>	<b>31,7</b>	<b>26,8</b>	<b>29,5</b>	<b>20,0</b>	<b>27,2</b>	<b>87,1</b>	<b>355,0</b>	<b>12,0</b>	<b>29,5</b>	<b>20,0</b>	<b>8,5</b>	<b>TOTAL INVERSIONES</b>

1/ Información actualizada al 31 de mayo de 2020.

Fuente: MEF.

Elaboración: BCRP - Sucursal Iquitos.



Anexo Nº 16

LORETO: INVERSIÓN NO FINANCIERA DE LOS GOBIERNOS LOCALES <sup>1/</sup>  
(Millones de soles)

FUNCIONES	2019										2020				FUNCIONES
	Abr.	May.	Jun.	Jul.	Ago.	Set.	Oct.	Nov.	Dic.	Ene.-Dic.	Ene.	Feb.	Mar.	Abr.	
Agropecuaria	0,0	0,1	0,3	0,3	0,5	0,4	0,5	0,7	0,8	3,5	0,0	0,2	0,4	0,1	Agropecuaria
Comercio	0,0	0,0	0,0	0,0	0,0	0,0	0,0	0,0	0,0	0,1	3,4	0,2	0,4	0,0	Comercio
Cultura y deporte	1,0	0,5	0,5	0,6	0,5	0,9	0,6	0,7	0,8	6,7	0,4	0,4	0,3	0,0	Cultura y deporte
Educación	2,7	1,4	3,2	3,5	3,0	2,1	2,3	3,0	6,1	31,2	2,1	1,5	1,8	0,6	Educación
Energía	0,0	0,3	0,2	0,1	0,5	0,5	0,2	0,6	0,5	3,2	0,2	0,1	0,5	0,2	Energía
Industria	0,0	0,0	0,0	0,0	0,0	0,0	0,0	0,0	0,0	0,0	0,0	0,0	0,0	0,0	Industria
Ambiente	5,7	0,5	7,3	0,7	0,0	5,6	2,1	1,9	4,8	29,0	0,0	0,4	1,1	3,6	Ambiente
Minería	0,0	0,0	0,0	0,0	0,0	0,0	0,0	0,0	0,0	0,0	0,6	0,0	0,0	0,0	Minería
Orden público y seguridad	0,1	0,0	0,1	0,2	0,1	0,3	0,1	0,2	0,4	1,9	0,0	0,1	0,0	0,0	Orden público y seguridad
Pesca	0,0	0,0	0,0	0,0	0,0	0,0	0,0	0,0	0,0	0,0	0,0	0,0	0,0	0,0	Pesca
Planeamiento, gestión y reserva	1,9	1,9	2,4	1,3	4,2	3,9	1,7	1,7	4,5	26,1	1,3	1,3	2,2	0,7	Planeamiento, gestión y reserva
Protección social	0,0	0,0	0,0	0,0	0,2	0,1	0,1	0,1	0,0	0,7	0,0	0,0	0,0	0,0	Protección social
Salud	0,0	0,1	0,5	0,0	0,1	0,0	0,6	0,9	2,1	4,3	0,4	0,8	0,3	0,0	Salud
Saneamiento	41,7	-25,7	7,6	5,1	5,3	7,2	1,0	2,8	7,8	78,2	0,5	1,9	1,7	0,8	Saneamiento
Transporte y comunicaciones	11,6	2,6	6,4	4,8	15,7	13,9	11,2	9,3	10,9	100,0	6,2	11,5	2,0	0,6	Transporte y comunicaciones
Turismo	0,0	0,0	0,0	0,0	0,0	0,0	0,0	0,0	0,1	0,2	0,0	0,1	0,0	0,0	Turismo
Vivienda y desarrollo urbano	2,2	0,5	0,5	-0,4	0,3	0,2	0,3	0,1	-0,2	4,1	0,2	2,0	0,3	0,0	Vivienda y desarrollo urbano
<b>TOTAL INVERSIONES</b>	<b>66,9</b>	<b>-17,7</b>	<b>28,8</b>	<b>16,2</b>	<b>30,2</b>	<b>35,1</b>	<b>20,5</b>	<b>22,0</b>	<b>38,5</b>	<b>289,2</b>	<b>15,3</b>	<b>20,6</b>	<b>11,1</b>	<b>6,6</b>	<b>TOTAL INVERSIONES</b>

1/ Información actualizada al 31 de mayo de 2020.

Fuente: MEF.

Elaboración: BCRP - Sucursal Iquitos.



Anexo Nº 17

**LORETO: DEPÓSITOS <sup>1/</sup>**  
**(Saldos en millones de soles)**

	2019										2020				
	Abr.	May.	Jun.	Jul.	Ago.	Set.	Oct.	Nov.	Dic.	Ene.	Feb.	Mar.	Abr.		
A. BANCA MÚLTIPLE	912	933	909	921	923	916	921	914	958	988	957	939	1 116	A. BANCA MÚLTIPLE	
B. EMPRESAS FINANCIERAS	6	6	6	7	8	8	8	9	9	9	9	9	8	B. EMPRESAS FINANCIERAS	
C. CAJAS MUNICIPALES Y RURALES	227	239	239	248	248	246	248	249	250	252	248	242	236	C. CAJAS MUNICIPALES Y RURALES	
D. BANCO DE LA NACIÓN	165	165	185	180	177	177	182	180	192	235	238	262	303	D. BANCO DE LA NACIÓN	
<b>TOTAL DEPÓSITOS DE LORETO</b>	<b>1 310</b>	<b>1 344</b>	<b>1 340</b>	<b>1 356</b>	<b>1 355</b>	<b>1 347</b>	<b>1 359</b>	<b>1 352</b>	<b>1 409</b>	<b>1 485</b>	<b>1 452</b>	<b>1 452</b>	<b>1 664</b>	<b>TOTAL DEPÓSITOS DE LORETO</b>	

1/ cifras preliminares.

Fuente: SBS y AFP.

Elaboración: BCRP - Sucursal Iquitos.

Anexo Nº 18

**LORETO: CRÉDITO <sup>1/</sup>**  
**(Saldos en millones de soles)**

	2019									2020				
	Abr.	May.	Jun.	Jul.	Ago.	Set.	Oct.	Nov.	Dic.	Ene.	Feb.	Mar.	Abr.	
A. BANCA MÚLTIPLE	1 503	1 528	1 534	1 518	1 523	1 534	1 549	1 565	1 538	1 578	1 593	1 567	1 555	A. BANCA MÚLTIPLE
B. EMPRESAS FINANCIERAS	114	115	116	118	122	125	129	135	141	145	148	148	147	B. EMPRESAS FINANCIERAS
C. CAJAS Y EDPYMES	325	331	329	328	333	334	340	344	343	344	346	337	330	C. CAJAS Y EDPYMES
D. BANCO DE LA NACIÓN <sup>2/</sup>	335	335	337	341	349	352	356	359	362	363	363	360	354	D. BANCO DE LA NACIÓN <sup>2/</sup>
E. AGROBANCO <sup>3/</sup>	24	24	24	24	23	23	23	23	17	17	17	17	17	E. AGROBANCO <sup>3/</sup>
<b>CRÉDITO TOTAL DE LORETO</b>	<b>2 300</b>	<b>2 332</b>	<b>2 340</b>	<b>2 328</b>	<b>2 350</b>	<b>2 368</b>	<b>2 398</b>	<b>2 427</b>	<b>2 401</b>	<b>2 448</b>	<b>2 467</b>	<b>2 430</b>	<b>2 403</b>	<b>CRÉDITO TOTAL DE LORETO</b>
- Moneda Nacional	2 201	2 222	2 240	2 233	2 258	2 276	2 304	2 332	2 313	2 341	2 359	2 322	2 299	- Moneda Nacional
- Moneda Extranjera	99	111	100	95	92	93	94	94	88	107	108	107	104	- Moneda Extranjera

1/ Cifras preliminares.

2/ Sólo considera los créditos de consumo e hipotecario.

3/ No considera los créditos a las demás empresas del Sistema Financiero.

Fuente: SBS y AFP.

Elaboración: BCRP - Sucursal Iquitos.

Anexo Nº 19

**LORETO: TASA DE MOROSIDAD <sup>1/</sup>**  
(En porcentaje)

ENTIDADES FINANCIERAS	2019									2020				ENTIDADES FINANCIERAS
	Abr.	May.	Jun.	Jul.	Ago.	Set.	Oct.	Nov.	Dic.	Ene.	Feb.	Mar.	Abr.	
Banca Múltiple	9,4	9,3	9,6	9,4	9,4	9,4	9,1	9,1	8,6	8,5	8,7	8,3	n.d.	Banca Múltiple
Empresas Financieras	5,8	6,0	6,0	5,6	5,4	5,1	5,1	4,7	4,9	5,2	5,2	5,1	n.d.	Empresas Financieras
Cajas Municipales	8,0	7,8	7,6	7,9	7,9	7,8	7,9	7,8	7,6	7,9	7,8	7,6	n.d.	Cajas Municipales
Cajas Rurales de Ahorro y Crédito	-	-	-	-	-	-	-	-	-	-	-	-	-	Cajas Rurales de Ahorro y Crédito
EDPYMEs	7,1	7,6	7,1	7,1	5,5	6,3	6,1	6,8	5,9	6,2	5,9	6,5	n.d.	EDPYMEs
Banco de la Nación <sup>2/</sup>	2,5	2,5	2,6	2,6	2,7	2,7	2,8	2,9	2,8	2,8	2,9	2,9	n.d.	Banco de la Nación <sup>2/</sup>
Agrobanco <sup>3/</sup>	90,2	90,8	95,0	95,8	95,6	95,3	94,6	95,5	97,9	97,8	97,9	97,8	n.d.	Agrobanco <sup>3/</sup>
<b>TOTAL</b>	<b>8,9</b>	<b>8,8</b>	<b>9,0</b>	<b>8,9</b>	<b>8,8</b>	<b>8,8</b>	<b>8,6</b>	<b>8,5</b>	<b>8,0</b>	<b>8,0</b>	<b>8,1</b>	<b>7,8</b>	<b>n.d.</b>	<b>TOTAL</b>

1/ cifras preliminares, calculadas en base a: (créditos vencidos + créditos en cobranza judicial) / colocaciones brutas.

2/ Solo considera los créditos de consumo e hipotecario.

3/ No considera los créditos a las demás empresas del Sistema Financiero.

Fuente: SBS y AFP.

Elaboración: BCRP - Sucursal Iquitos.