

**BANCO CENTRAL DE RESERVA DEL PERÚ**  
SUCURSAL IQUITOS



**LORETO: Síntesis de Actividad Económica**  
**FEBRERO 2020<sup>1</sup>**

**Departamento de Estudios Económicos**

---

<sup>1</sup> En el presente informe participaron Arnulfo Cumbicus y Mario López.

## ÍNDICE

*Página*

<b>RESUMEN EJECUTIVO .....</b>	<b>3</b>
<b>I. ACTIVIDAD PRODUCTIVA .....</b>	<b>5</b>
1. Actividad primaria .....	5
1.1. Sector agropecuario .....	5
1.2. Sector pesca.....	6
1.3. Sector minería .....	7
2. Otros indicadores sectoriales .....	8
2.1 Sector manufactura .....	8
2.2 Arribos de turistas a los establecimientos de hospedaje .....	9
<b>II. ASPECTOS LABORALES .....</b>	<b>10</b>
1. Empleo .....	10
<b>III. SECTOR EXTERNO .....</b>	<b>11</b>
1. Exportaciones.....	11
<b>IV. CRÉDITO Y DEPÓSITOS .....</b>	<b>12</b>
1. Crédito .....	12
2. Depósitos.....	14
<b>V. EJECUCIÓN DEL PRESUPUESTO DE GASTOS DEL GOBIERNO GENERAL .....</b>	<b>15</b>
1. Gasto corriente no financiero .....	15
2. Inversión pública.....	16
<b>ANEXOS .....</b>	<b>18</b>



## RESUMEN EJECUTIVO

---

### Principales hechos de importancia

- En febrero, el sector **agropecuario** disminuyó en 0,5 por ciento interanual, influyendo el desempeño negativo del sub-sector agrícola, que estuvo acompañado de menores áreas cosechadas de maíz choclo, maíz amarillo y arroz; además, hubo altas temperaturas, ocurrencia de lluvias copiosas y creciente de los ríos. En cambio, la **minería** registró un crecimiento robusto, fue 3,1 veces la registrada en similar mes del año anterior, sustentado por una base comparación baja y la mayor producción fiscalizada de petróleo crudo de los lotes 192; 8; 67 y 95, en particular este último, debido a la inversión en exploración de pozos petroleros; también el sector **pesca** registró un crecimiento de 8,6 por ciento, impulsado por la abundancia de algunas especies de peces continentales y ornamentales.
- En **otros indicadores de actividad económica** se expandió la inversión pública (12,0 por ciento).

### Actividad primaria

- El sector **agropecuario** cayó en 0,5 por ciento interanual en febrero, influyendo el desempeño negativo del sub-sector agrícola, cuyo comportamiento respondió a menores áreas cosechadas de maíz choclo, maíz amarillo y arroz, además, de las altas temperaturas reinantes y la creciente de los ríos propia del periodo lluvioso; con ello, en el periodo enero-febrero, la producción agropecuaria acumuló una disminución de 1,4 por ciento interanual.
- El sector **pesca** creció en 8,6 por ciento interanual en febrero, impulsado por el mayor desembarque de pescado para consumo humano directo; y acompañado por el dinamismo de la pesca ornamental, que creció en 12,5 en por ciento.
- La **minería** registró un comportamiento robusto, fue 3,1 veces la registrada en febrero de 2019, debido a que en este periodo de comparación, el nivel de producción de petróleo fue muy bajo, por la paralización temporal del lote 192 por afrontar conflictos y derrames de petróleo por el oleoducto norperuano; en cambio, en febrero de este año, se incrementó la producción fiscalizada de petróleo crudo de los lotes 95; 192; 8; y 67, en particular el primero, por la inversión en la perforación de pozos horizontales.

### Otros indicadores de actividad económica

- La **actividad manufacturera** disminuyó en 1,8 por ciento interanual en enero, influyendo el desempeño negativo de la industria primaria y no primaria; la primera explicada por la menor producción de derivados de petróleo crudo; y la no primaria se relacionó con la debilidad de la producción de motocicletas y motokar, productos de panadería e impresión.
- Los **arribos de turistas a establecimientos de hospedaje** crecieron en 22,5 por ciento interanual en diciembre, impulsados por el mayor flujo de turistas nacionales y extranjeros, en fiestas de fin de año; con ello, en el periodo enero-diciembre acumularon un crecimiento de 7,6 por ciento interanual, explicado por el mayor flujo de turistas nacionales y extranjeros.
- El **empleo** en empresas privadas formales de 10 y más trabajadores en Iquitos disminuyó en 2,4 por ciento interanual en diciembre, influyendo el menor requerimiento de mano de obra en todas las ramas explicativas, en particular primaria y manufactura, con ello, en el periodo enero-diciembre, el empleo en Iquitos acumuló una caída de 2,8 por ciento.

- El **crédito total** se incrementó en 5,9 por ciento interanual en enero, a S/ 2 448 millones; por tipo de crédito se registró un crecimiento generalizado, así, **créditos de consumo** avanzaron en 10,8 por ciento, **hipotecario** (6,5 por ciento) y **empresas** (1,5 por ciento).
- La **inversión pública** se expandió en 12,0 por ciento interanual en febrero, impulsada por la mayor ejecución de obras del gobierno regional, cuya inversión fue 4,4 veces la de febrero de 2019, influyendo la construcción de centros de salud y del hospital Iquitos; mientras los gobiernos locales y gobierno nacional la disminuyeron en 31,6 por ciento y 13,7 por ciento, respectivamente; los primeros por la desaceleración en la instalación de sistemas de agua potable; y en el gobierno nacional por poco avance en carreteras nacionales, paralización de carreteras departamentales y menor inversión en concesiones portuarias.
- En el periodo enero-febrero, la inversión pública avanzó en 47,7 por ciento interanual, influyendo la mayor ejecución de obras de los tres niveles de gobierno, en particular el gobierno regional, cuya inversión fue 3,6 veces la registrada en febrero del año anterior.
- Entre los proyectos con mayor monto devengado, por nivel de gobierno, destacan en febrero, por el lado del **gobierno nacional** S/ 7,6 millones en la construcción de la carretera Bellavista-Mazan-Salvador-El Estrecho: tramo I Bellavista-Santo Tomas Puente Nanay; S/ 3,4 millones en la instalación del sistema de agua potable del centro poblado de Quistococha; y S/ 2,8 millones en la instalación del sistema de agua potable del centro poblado El Varillal; en el **gobierno regional** S/ 10,1 millones en la construcción del establecimiento de salud de San Lorenzo, en el distrito de Barranca; y S/ 2,3 millones en la construcción del nuevo hospital Iquitos; y en los **gobiernos locales** S/ 8,0 millones en la construcción de la carretera Yurimaguas Munichis, en el distrito de Yurimaguas; y S/ 1,3 millones en el mejoramiento de la plaza Sargento Lores, en el distrito de Iquitos.

**Cuadro N° 1**  
**LORETO: OTROS INDICADORES DE ACTIVIDAD ECONÓMICA**  
 (Variación % respecto a similar mes del año anterior)

	Set.19	Oct.19	Nov.19	Dic.19	Ene.20	Feb.20
Producción industrial 1/	↓ -10,7	↓ -9,6	↓ -17,2	↓ -6,2	↓ -1,8	n.d.
Arribos a los establecimientos de hospedaje	↑ 8,4	↑ 11,4	↑ 3,8	↑ 22,5	n.d.	n.d.
Crédito total	↑ 4,3	↑ 4,7	↑ 4,9	↑ 3,3	↑ 5,9	n.d.
Créditos de consumo	↑ 10,0	↑ 9,7	↑ 9,8	↑ 10,2	↑ 10,8	n.d.
Crédito hipotecario	↑ 9,0	↑ 6,7	↑ 5,7	↑ 6,2	↑ 6,5	n.d.
Inversión pública 1/	↓ -33,9	↓ -52,8	↓ -34,7	↓ -13,5	↑ 310,8	↑ 12,0

1/ En términos reales.

Fuentes: SBS y AFP, MEF, DIRCETUR y DIREPRO.

Elaboración: BCRP, Sucursal Iquitos. Departamento de Estudios Económicos.

## I. ACTIVIDAD PRODUCTIVA

### 1. Actividad primaria

#### 1.1. Sector agropecuario

- La actividad agropecuaria se contrajo en 0,5 por ciento interanual en febrero, influyendo el desempeño negativo del sub-sector agrícola, el cual, respondió a las menores áreas cosechadas de maíz choclo, maíz amarillo y arroz; además, hubo altas temperaturas, ocurrencia de lluvias copiosas y creciente de los ríos propias del periodo lluvioso.
- En el periodo enero-febrero, la producción agropecuaria acumuló una disminución de 1,4 por ciento, influyendo el desempeño negativo del sub-sector agrícola, que enfrenta un periodo lluvioso y la creciente de los ríos.

**Cuadro N° 2**  
LORETO: PRODUCCIÓN DE PRINCIPALES PRODUCTOS AGROPECUARIOS<sup>1/</sup>  
(Toneladas)

Sub-sectores	Estructura Porcentual 2018 <sup>2/</sup>	Febrero				Enero - Febrero			
		2019	2020	Var. %	Contribución <sup>3/</sup>	2019	2020	Var. %	Contribución <sup>3/</sup>
<b>AGRÍCOLA</b>	<b>81,2</b>			<b>-0,9</b>	<b>-0,8</b>			<b>-1,8</b>	<b>-1,5</b>
<b>Orientado a la industria</b>	<b>17,9</b>			<b>-3,2</b>	<b>-0,5</b>			<b>-3,6</b>	<b>-0,6</b>
Caña de azúcar	1,4	15 797	15 847	0,3	0,0	32 088	32 176	0,3	0,0
Palma aceitera	5,0	8 544	8 558	0,2	0,0	18 764	18 778	0,1	0,0
Maíz amarillo duro	11,1	5 491	4 977	-9,4	-0,7	16 743	15 209	-9,2	-0,9
Cacao	0,5	43	61	41,9	0,2	72	133	84,7	0,3
<b>Orientado al mercado interno</b>	<b>63,3</b>			<b>-0,4</b>	<b>-0,3</b>			<b>-1,3</b>	<b>-0,9</b>
Arroz cáscara	12,5	5 034	4 659	-7,4	-0,6	13 292	12 936	-2,7	-0,3
Yuca	20,4	35 202	37 705	7,1	1,7	73 679	77 323	4,9	1,1
Plátano	13,4	24 452	24 643	0,8	0,1	48 531	48 894	0,7	0,1
Maíz choclo	1,8	1 635	31	-98,1	-1,8	4 009	264	-93,4	-1,9
Piña	0,9	1 189	1 286	8,2	0,1	3 435	3 531	2,8	0,0
Otros	14,2	27 316	27 648	1,4	0,2	51 661	51 911	0,4	0,1
<b>PECUARIO</b>	<b>18,8</b>			<b>1,5</b>	<b>0,3</b>			<b>0,5</b>	<b>0,1</b>
Carne de aves <sup>4/</sup>	14,0	1 797	1 806	0,5	0,1	3 822	3 817	-0,1	0,0
Carne de porcino <sup>4/</sup>	1,5	240	251	4,6	0,1	528	547	3,6	0,1
Carne de vacuno <sup>4/</sup>	0,8	136	133	-2,2	0,0	270	269	-0,4	0,0
Huevos	2,2	427	454	6,3	0,2	895	919	2,7	0,1
Leche	0,2	143	144	0,7	0,0	284	276	-2,8	0,0
Otros	0,1	12	12	0,0	0,0	28	28	0,0	0,0
<b>SECTOR AGROPECUARIO</b>	<b>100,0</b>			<b>-0,5</b>	<b>-0,5</b>			<b>-1,4</b>	<b>-1,4</b>

1/ Cifras preliminares.

2/ Estimado a precios de 2007.

3/ En base a la estructura porcentual de similar periodo de 2019.

4/ Peso neto.

Fuente: DRAL y MINAGRI.

Elaboración: BCRP, Sucursal Iquitos. Departamento de Estudios Económicos.

- El sub-sector agrícola cayó en 0,9 por ciento interanual en febrero, inducido por la menor producción de maíz choclo, maíz amarillo y arroz cáscara; todos explicados por las menores áreas cosechadas, además de la ocurrencia lluvias copiosas y creciente de los ríos, con ello, en el periodo enero-febrero, la producción agrícola disminuyó en 1,8 por ciento.
- El sub-sector pecuario creció en 1,5 por ciento interanual en febrero, inducido por la mayor producción de carne de aves y porcino, leche y huevos, con ello, en el periodo enero-febrero, la producción pecuaria acumuló un crecimiento de 0,5 por ciento interanual.

- En la campaña 2019-2020, periodo agosto-febrero, las áreas sembradas disminuyeron en 3,3 por ciento (2 767 hectáreas menos) respecto a similar periodo de la campaña anterior, influyendo principalmente la creciente de los ríos, que redujo la instalación de maíz choclo.

**Cuadro N° 3**  
**LORETO: SUPERFICIE SEMBRADA 1/**  
(Hectáreas)

	Campaña Agrícola <sup>2/</sup>		Variación	
	2019/2018	2020/2019	Absoluta	Porcentual
<b>CULTIVOS TRANSITORIOS</b>	<b>76 809</b>	<b>74 142</b>	<b>-2 667</b>	<b>-3,5</b>
Arroz cáscara	17 077	16 967	- 110	-0,6
Maíz amarillo	23 094	22 717	- 377	-1,6
Maíz choclo	3 074	479	-2 595	-84,4
Yuca	29 705	30 337	632	2,1
Frijol grano seco	385	385	0	0,0
Frijo caupí	1 068	1 102	34	3,2
Otros	2 406	2 155	- 251	-10,4
<b>CULTIVOS PERMANENTES</b>	<b>7 435</b>	<b>7 335</b>	<b>- 100</b>	<b>-1,3</b>
Palma aceitera	148	94	- 54	-36,5
Plátano	5 853	5 972	119	2,0
Camu camu	0	0	-	-
Otros	1 434	1 269	- 165	-11,5
<b>Total</b>	<b>84 244</b>	<b>81 477</b>	<b>-2 767</b>	<b>-3,3</b>

1/ Cifras preliminares.

2/ De agosto a febrero.

Fuente: DRAL.

Elaboración: BCRP, Sucursal Iquitos. Departamento de Estudios Económicos

## 1.2. Sector pesca

- El VBP<sup>2</sup> del sector pesca registró un crecimiento de 8,6 por ciento interanual en febrero, impulsado por la abundancia de peces en aguas continentales, como boquichico, palometa, sardina, llambina, ractacara y otras especies; lo que repercutió en el mayor desembarque de pescado para consumo humano directo en estado fresco; y sumado el mayor dinamismo de la pesca ornamental, que creció en 12,5 por ciento, respondiendo a la mayor venta peces ornamentales en el mercado externo e interno.
- En el periodo enero-febrero, la producción pesquera acumuló un crecimiento de 7,1 por ciento, explicado por el mayor desembarque pescado para consumo humano directo en los estados fresco y salpreso; y por el mayor dinamismo de la pesca ornamental, que acumuló un avance de 7,0 por ciento, impulsado por las mayores unidades de peces vistosos vendidos en el mercado interno y externo.

<sup>2</sup> Valor bruto de la producción.

**Cuadro N° 4**  
**LORETO: PRODUCCIÓN PESQUERA 1/**  
(Toneladas y miles de unidades)

	Febrero			Enero - Febrero		Var. %
	2019	2020	Var. %	2019	2020	
<b>Consumo Humano (toneladas)</b>	<b>526</b>	<b>551</b>	<b>4,8</b>	<b>1 081</b>	<b>1 132</b>	<b>4,7</b>
<b>Fresco</b>	<b>485</b>	<b>516</b>	<b>6,4</b>	<b>1 027</b>	<b>1 080</b>	<b>5,2</b>
Llambina	38	39	2,6	112	104	-7,1
Ractacara	21	22	4,8	60	52	-13,3
Boquichico	159	165	3,8	285	308	8,1
Palometa	58	60	3,4	90	105	16,7
Sardina	9	10	11,1	28	34	21,4
Otras especies	200	220	10,0	452	477	5,5
<b>Salpreso</b>	<b>16</b>	<b>15</b>	<b>-6,3</b>	<b>21</b>	<b>22</b>	<b>4,8</b>
<b>Seco salado</b>	<b>25</b>	<b>20</b>	<b>-20,0</b>	<b>33</b>	<b>30</b>	<b>-9,1</b>
<b>Ornamentales (miles de unidades)</b>	<b>335</b>	<b>377</b>	<b>12,5</b>	<b>813</b>	<b>870</b>	<b>7,0</b>
Mercado interno	24	27	12,5	88	95	8,0
Mercado externo	311	350	12,5	719	775	7,8
Stock remanente y/o mortandad	0	0	-	6	0	-100,0
<b>SECTOR PESCA 2/</b>			<b>8,6</b>			<b>7,1</b>

1/ Cifras preliminares.

2/ Estimado a precios de 2007.

Fuente: DIREPRO.

Elaboración: BCRP, Sucursal Iquitos. Departamento de Estudios Económicos

### 1.3. Sector minería

- La producción de petróleo crudo fiscalizada en febrero fue 3,1 veces la registrada en similar mes del año anterior, por su base de comparación muy baja, explicada en ese entonces por los derrames de petróleo en el oleoducto norperuano y la paralización de labores productivas en algunos lotes como el 192. A fines de febrero de 2020, ese mismo lote enfrentó conflictos sociales, explícitamente, a partir del día 27 paralizó sus labores productivas por corte de energía por parte de una comunidad que le presta servicio; el resto de lotes estuvo en un estado normal, resaltando la mayor actividad productiva de los lotes 8; 95 y 67, en particular el lote 95 por la inversión en la perforación de pozos horizontales.
- En el periodo enero-febrero, la producción fiscalizada de petróleo crudo fue 4,4 veces la acumulada en similar mes del año anterior, debido a la mayor productividad de todos los lotes, en particular el lote 95, cuya producción fue de 11,1 veces la acumulada en enero-febrero de 2019; además de la ausencia de derrames petroleros.

**Cuadro N° 5**  
**LORETO: PRODUCCIÓN DE PETRÓLEO CRUDO 1/**  
(Miles de barriles)

Hidrocarburos	Estructura Porcentual 2018 <sup>2/</sup>	Febrero				Enero - Febrero			
		2019	2020	Var. %	Contribución <sup>3/</sup>	2019	2020	Var. %	Contribución <sup>3/</sup>
Petróleo crudo	100,0	254	777	205,9	205,9	353	1 569	344,5	344,5
<b>SECTOR MINERÍA 2/</b>	<b>100,0</b>			<b>205,9</b>	<b>205,9</b>			<b>344,5</b>	<b>344,5</b>

1/ Cifras preliminares.

2/ Estimado a precios de 2007.

3/ En base a la estructura porcentual de similar periodo de 2019.

Fuente: Perúpetro S.A.

Elaboración: BCRP, Sucursal Iquitos. Departamento de Estudios Económicos.

**Gráfico N° 1**  
**LORETO: PRODUCCIÓN DE PETRÓLEO CRUDO**  
 (Var. % respecto a similar periodo del año anterior)

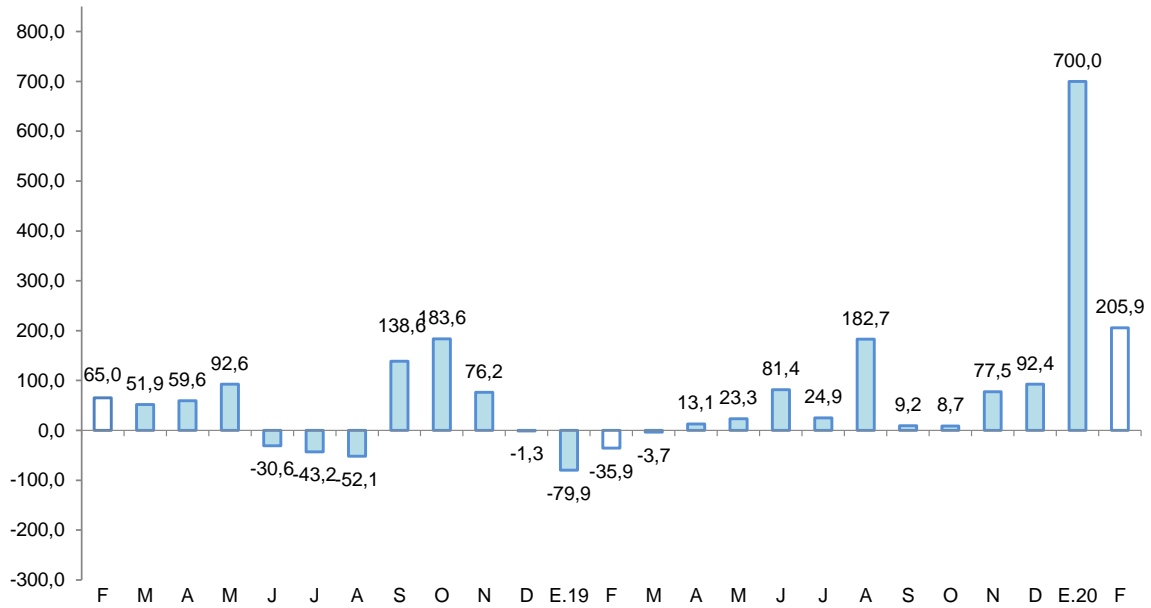

Fuente: Perúpetro S.A.  
 Elaboración: BCRP, Sucursal Iquitos. Departamento de Estudios Económicos.

**Gráfico N° 2**  
**PRECIO INTERNACIONAL DEL PETRÓLEO-WTI**  
 (US\$ por barril)

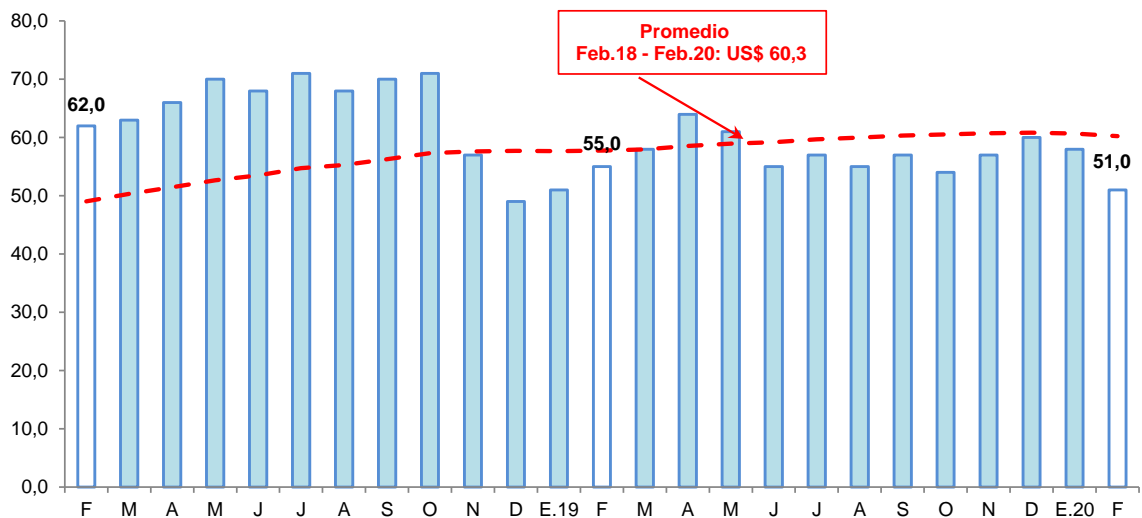

Fuente: Bloomberg.  
 Elaboración: BCRP, Sucursal Iquitos. Departamento de Estudios Económicos.

## 2. Otros indicadores sectoriales

### 2.1 Sector manufactura

- La actividad manufacturera se contrajo en 1,8 por ciento interanual en enero, como resultado del menor dinamismo de la industria primaria y no primaria.
- La industria primaria disminuyó en 0,5 por ciento interanual en enero, influyendo la menor producción de refinados de petróleo crudo, como gasolinas y turbo A-1, por dificultad en el abastecimiento de insumos.



Cuadro N° 6

**LORETO: ÍNDICE DE VOLUMEN FÍSICO MANUFACTURERO 1/**  
(Var. % real respecto a similar periodo del año anterior)

Ramaz de actividad	Estructura Porcentual 2017 <sup>2/</sup>	Enero	
		Var. %	Contribución <sup>3/</sup>
<b>MANUFACTURA PRIMARIA</b>	<b>64,8</b>	<b>-0,5</b>	<b>-0,3</b>
Refinación de petróleo	64,8	-0,5	-0,3
<b>MANUFACTURA NO PRIMARIA</b>	<b>35,2</b>	<b>-4,0</b>	<b>-1,4</b>
Conservas de palmito	0,1	-	-
Productos lácteos	0,0	15,4	0,0
Alimentos para animales	0,1	-	-
Productos de panadería	0,3	-2,5	0,0
Bebidas malteadas	0,0	-	-
Bebidas gaseosas	7,1	8,1	0,5
Madera aserrada	8,2	12,4	0,7
Triplay	5,5	1,9	0,1
Periódicos	0,1	33,3	0,0
Impresión	0,1	-5,5	0,0
Oxígeno industrial	0,1	-	-
Mallas metálicas	0,0	-	-
Motores para pozos	0,0	-	-
Bombas para pozos	0,1	0,1	0,0
Motocicletas y motokar	13,5	-17,0	-2,8
<b>SECTOR MANUFACTURA</b>	<b>100,0</b>	<b>-1,8</b>	<b>-1,8</b>

1/ Cifras preliminares.

2/ Estimado a precios de 2007.

3/ En base a la estructura porcentual de similar periodo de 2018.

Fuente: DIREPRO y Empresas.

Elaboración: BCRP, Sucursal Iquitos. Departamento de Estudios Económicos.

- La industria no primaria cayó en 4,0 por ciento interanual en enero, influyendo la menor producción de motocicletas y motocark, productos de panadería e impresión.

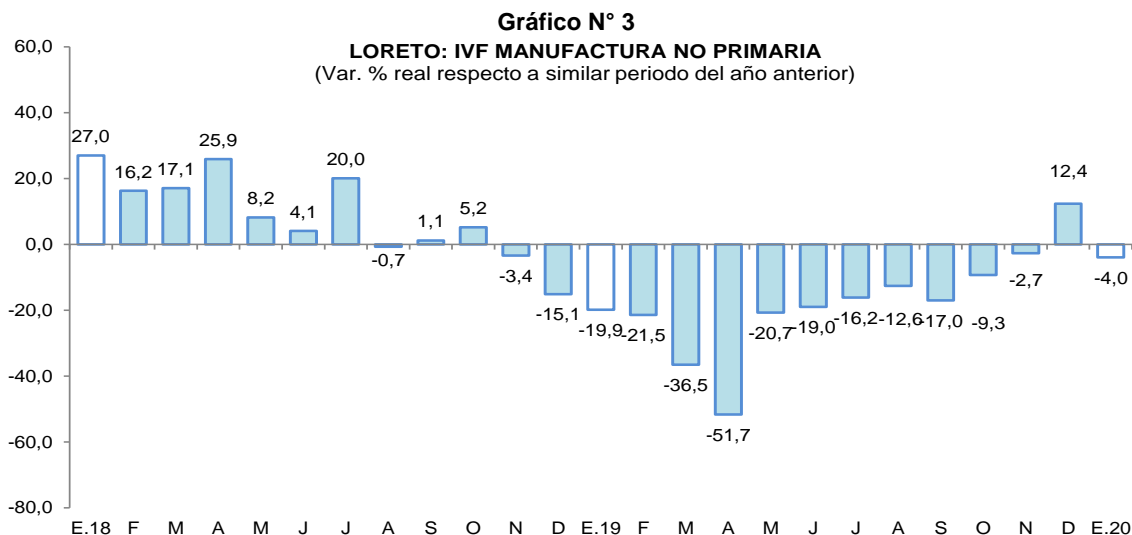

Fuente: DIREPRO y Empresas

Elaboración: BCRP, Sucursal Iquitos. Departamento de Estudios Económicos.

## 2.2 Arribos de turistas a los establecimientos de hospedaje

- Según MINCETUR, el número de arribos de turistas a los establecimientos de hospedaje se expandió en 22,5 por ciento interanual en diciembre. El turismo interno se incrementó en 26,7 por ciento por las festividades fiestas de fin de año; y el receptivo registró un crecimiento de 7,7 por ciento interanual.



- En el periodo enero-diciembre, el número de arribos de turistas a establecimientos de hospedaje acumuló un crecimiento de 7,6 por ciento interanual, impulsado por el mayor flujo de turistas nacionales y extranjeros. El turismo interno acumuló un crecimiento de 10,9 por ciento; y el receptivo se expandió en 0,8 por ciento interanual.

**Gráfico N° 4**  
LORETO: ARRIBOS A ESTABLECIMIENTOS DE HOSPEDAJE  
(Variación %)

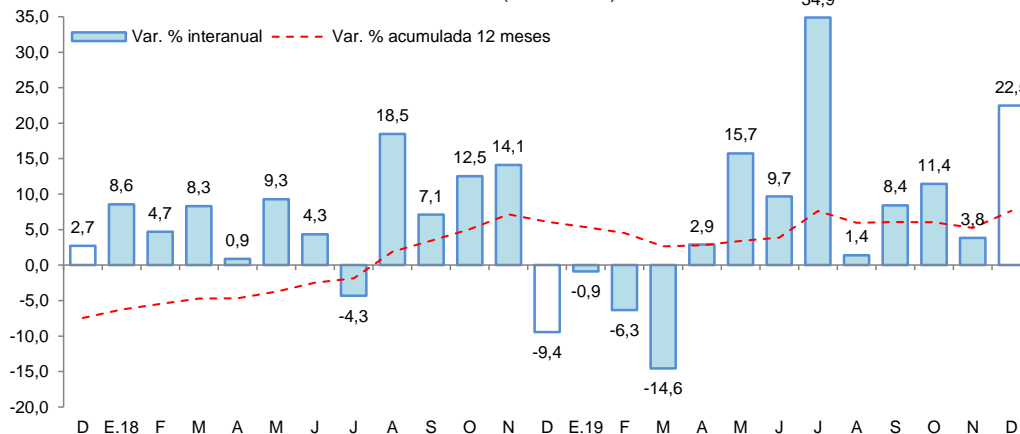

Fuente: MINCETUR.

## II. ASPECTOS LABORALES

### 1. Empleo

- El empleo en empresas privadas formales de 10 y más trabajadores en Iquitos registró una disminución de 2,4 por ciento interanual en diciembre, explicada por el menor requerimiento de trabajadores en cuatro de las cinco ramas de actividad económica: primaria (-15,6 por ciento), manufactura (-6,7 por ciento), transporte y comunicaciones (-4,4 por ciento), y comercio (-2,6 por ciento).

**Cuadro N° 7**  
IQUITOS: ÍNDICE MENSUAL DE EMPLEO EN EMPRESAS PRIVADAS FORMALES DE 10 A MÁS  
TRABAJADORES, POR RAMA DE ACTIVIDAD<sup>1/</sup>  
(Octubre 2010=100)

Rama de Actividad	Diciembre			Enero - Diciembre		
	2018	2019	Var. %	2018	2019	Var. %
Primaria <sup>2/</sup>	39,2	33,1	-15,6	35,5	33,8	-4,6
Manufactura	68,3	63,7	-6,7	70,1	62,6	-10,6
Comercio	108,5	105,7	-2,6	109,4	107,2	-2,0
Transporte y Comunicaciones	78,2	74,7	-4,4	77,6	75,1	-3,1
Servicios <sup>3/</sup>	97,7	102,0	4,4	94,9	96,4	1,6
<b>Total</b>	<b>80,3</b>	<b>78,4</b>	<b>-2,4</b>	<b>79,3</b>	<b>77,1</b>	<b>-2,8</b>

Nota: La información corresponde al primer día de cada mes.

<sup>1/</sup> Cifras preliminares.

<sup>2/</sup> Conformada por las subramas agricultura, pesca e hidrocarburos.

<sup>3/</sup> Conformada por las subramas servicios prestados a empresas, restaurantes y hoteles, establecimientos financieros, enseñanza, servicios sociales y comunales; y electricidad, gas y agua.

Fuente: MTPE – Encuesta Nacional de Variación Mensual del Empleo (ENVME).

- En el periodo enero-diciembre, el empleo en empresas privadas formales registró un nivel promedio menor en 2,8 por ciento frente a similar periodo del año 2018. Se registran menores requerimientos de trabajadores en cuatro de las cinco ramas de actividad económica, en particular manufactura (-10,6 por ciento).

Gráfico N° 5

CIUDAD DE IQUITOS: EMPLEO FORMAL URBANO EN EMPRESAS DE 10 A MÁS  
TRABAJADORES (Año base octubre 2010=100)  
(Var. % respecto a similar periodo del año anterior)

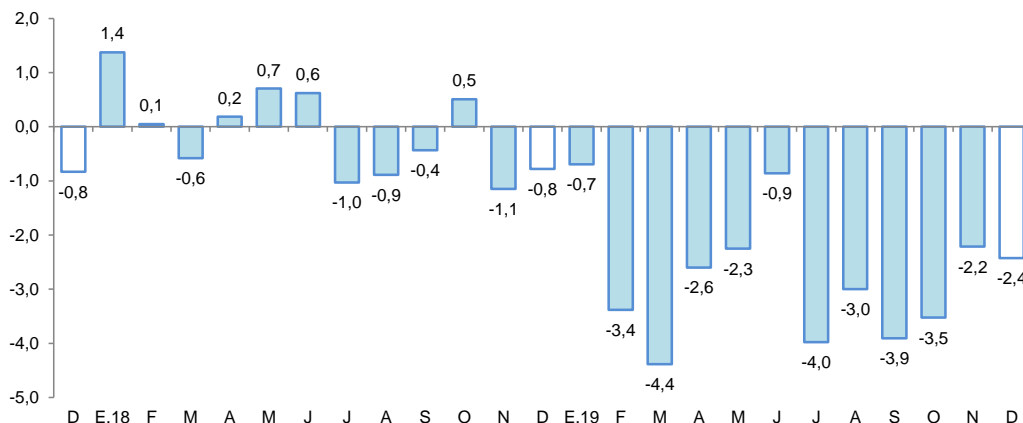

Fuente: MTPE – Encuesta Nacional de Variación Mensual del Empleo (ENVME).

### III. SECTOR EXTERNO

#### 1. Exportaciones

- Las exportaciones totalizaron US\$ 1,6 millones en febrero, superiores en 33,3 por ciento respecto a similar mes del año anterior, impulsadas por los mayores volúmenes exportados de maderas por el puerto del Callao y de peces ornamentales vivos por la aduana de Iquitos.
- En el periodo enero-febrero, las exportaciones acumularon un crecimiento de 12,5 por ciento interanual, impulsado por las mayores ventas de productos agropecuarios (cacao en grano), maderas y otros productos no tradicionales (tortugas y aceite de palo de rosa).

Cuadro N° 8

LORETO: EXPORTACIONES POR GRUPO DE PRODUCTOS<sup>1/</sup>

(Valor FOB en millones de US\$)

TIPO	Estructura % <sup>3/</sup>	febrero			Enero-Febrero		
		2019	2019	2020	Var. %	2019	2020
<b>PRODUCTOS TRADICIONALES</b>	<b>89,8</b>	<b>0,7</b>	<b>0,5</b>	<b>-28,6</b>	<b>1,1</b>	<b>0,7</b>	<b>-36,4</b>
Petróleo crudo reducido y derivados	89,8	0,7	0,5	-28,6	1,1	0,7	-36,4
<b>PRODUCTOS NO TRADICIONALES</b>	<b>10,2</b>	<b>0,5</b>	<b>1,2</b>	<b>140,0</b>	<b>1,2</b>	<b>2,0</b>	<b>66,7</b>
Agropecuarios	1,2	0,0	0,1	-	0,1	0,2	100,0
Pesqueros	2,5	0,2	0,3	50,0	0,4	0,4	0,0
Maderas	4,0	0,0	0,6	-	0,3	0,8	166,7
Otros no tradicionales	2,5	0,3	0,1	-66,7	0,4	0,5	25,0
<b>Otras exportaciones 2/</b>	<b>0,0</b>	<b>0,0</b>	<b>0,0</b>	<b>-</b>	<b>0,0</b>	<b>0,0</b>	<b>-</b>
<b>TOTAL EXPORTACIONES</b>	<b>100,0</b>	<b>1,2</b>	<b>1,6</b>	<b>33,3</b>	<b>2,4</b>	<b>2,7</b>	<b>12,5</b>

1/ Cifras preliminares.

2/ Incluye reparación de bienes de capital, equipo petrolero y partes para helicópteros.

3/ En base a la estructura de similar periodo de 2019.

Fuente: SUNAT

Elaboración: BCRP, Sucursal Iquitos. Departamento de Estudios Económicos.



- Las exportaciones de productos tradicionales se contrajeron en 28,6 por ciento interanual en febrero, explicadas por los menores volúmenes exportados de derivados de petróleo crudo, con ello, en el periodo enero-febrero acumularon una caída de 36,4 por ciento.
- Las exportaciones de productos no tradicionales fueron 2,4 veces las registradas en febrero del año anterior, debido a las mayores ventas de peces ornamentales vivos por la aduana de Iquitos y de maderas por el puerto del Callao, con ello, en el periodo enero-febrero acumularon un crecimiento de 66,7 por ciento interanual.

#### IV. CRÉDITO Y DEPÓSITOS

##### 1. Crédito

- El saldo de créditos en Loreto a enero ascendió a S/ 2 448 millones, lo que significó un crecimiento interanual de 5,9 por ciento. El 95,6 por ciento de dicho saldo se encuentra colocado en moneda nacional.

Cuadro N° 9

#### LORETO: CRÉDITO (NOMINAL SBS) - ENERO 2020

En millones de soles

	Estructura % Ene-20	Enero		Var.% Nominal
		2019	2020	Ene-20 / Ene-19
<b>Banco de la Nación</b>	<b>14,8</b>	<b>332</b>	<b>363</b>	<b>9,3</b>
<b>Agrobanco</b>	<b>0,7</b>	<b>25</b>	<b>17</b>	<b>-32,1</b>
<b>Banca Múltiple</b>	<b>64,5</b>	<b>1 528</b>	<b>1 578</b>	<b>3,3</b>
<b>Instituciones No Bancarias</b>	<b>20,0</b>	<b>427</b>	<b>490</b>	<b>14,7</b>
Financieras	5,9	110	145	32,3
Cajas Municipales	13,5	306	330	7,9
Cajas Rurales	0,0	0	0	-
Edpymes	0,6	11	14	27,5
Arrendamiento Financiero	0,0	0	0	-
<b>TOTAL</b>	<b>100,0</b>	<b>2 312</b>	<b>2 448</b>	<b>5,9</b>
<b>Empresas</b>	<b>47,3</b>	<b>1 141</b>	<b>1 158</b>	<b>1,5</b>
<b>Personas</b>	<b>52,7</b>	<b>1 171</b>	<b>1 289</b>	<b>10,2</b>
Consumo	44,7	988	1 095	10,8
Hipotecario	7,9	183	194	6,5
MN	95,6	2 212	2 341	5,8
ME	4,4	100	107	7,0
ME (Mill. US\$)		30	32	5,7

Fuente: SBS y AFP

Elaboración: BCRP, Sucursal Iquitos. Departamento de Estudios Económicos.

- El saldo de crédito en la banca múltiple representó el 64,5 por ciento del total y se expandió en 3,3 por ciento interanual; mientras que, el saldo de las instituciones no bancarias, que canalizaron el 20,0 por ciento, se expandió en 14,7 por ciento interanual y fue resultado de los mayores créditos otorgados por financieras (32,3 por ciento), edpymes (27,5 por ciento), y cajas municipales (7,9 por ciento).
- Según tipo de crédito, destaca el crecimiento del segmento personas: tipo consumo (10,8 por ciento) e hipotecario (6,5 por ciento); asimismo, el segmento empresas se incrementó en 1,5 por ciento.

**Gráfico N° 6**

**LORETO: EVOLUCIÓN DEL CRÉDITO**  
(Var. % respecto a similar mes del año anterior)

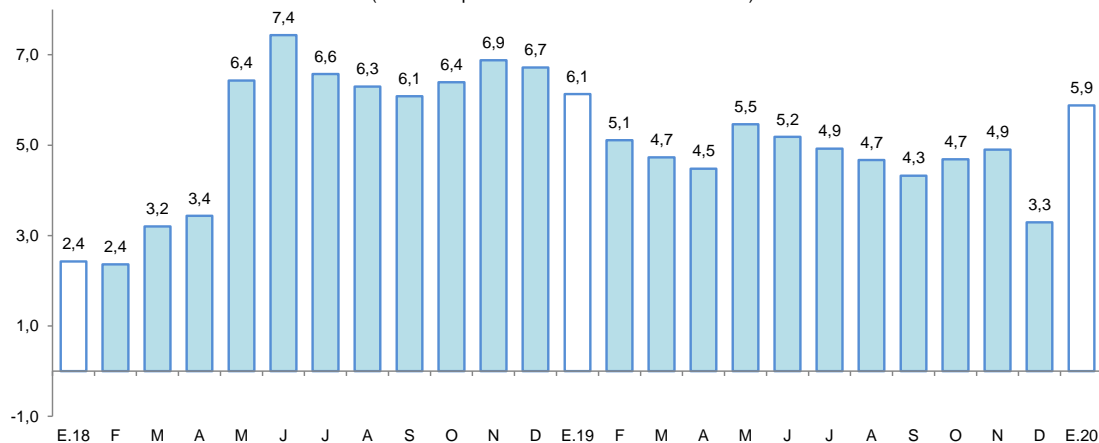

Fuente: SBS y AFP.

- El ratio crédito/depósitos pasó de 1,70 en enero de 2019 a 1,65 en enero de 2020, es decir, cayó en 0,05 puntos porcentuales. Este ratio es mayor que la unidad, por lo tanto, indica que Loreto es un departamento demandante neto de crédito.
- Por tipo de moneda, el saldo en moneda nacional aumentó en 5,8 por ciento interanual, representando el 95,6 por ciento del total; asimismo, en moneda extranjera se expandió en 7,0 por ciento. La participación relativa del crédito en moneda nacional se redujo en 0,1 puntos porcentuales, en favor de la participación del crédito en moneda extranjera.

**Gráfico N° 7**

**LORETO: EVOLUCIÓN DEL CRÉDITO POR TIPO DE MONEDA**  
(Var. % respecto a similar mes del año anterior)

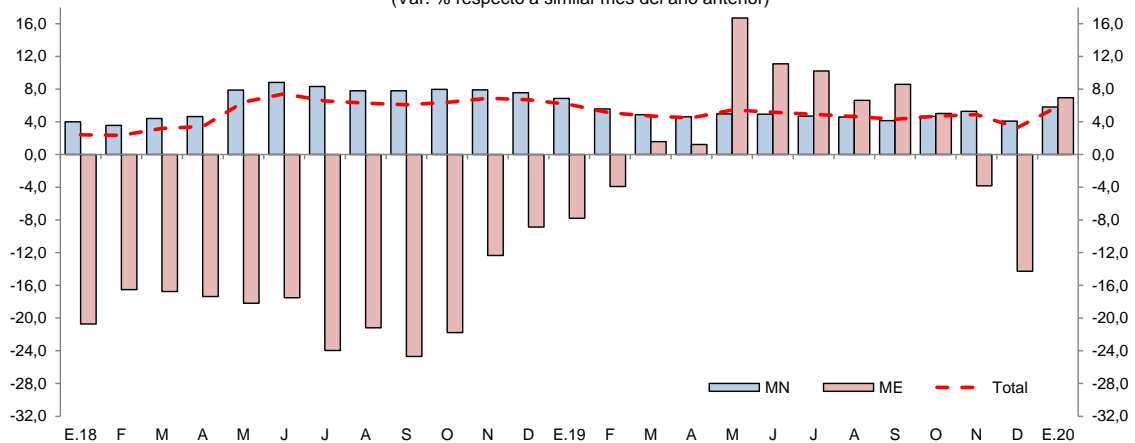

Fuente: SBS y AFP.

- La mayor participación relativa en el total de los créditos, la tiene el Banco BBVA (25,2 por ciento), Banco de la Nación (14,8 por ciento), Banco de Crédito (13,8 por ciento), Interbank (10,4 por ciento), Banco Scotiabank (9,1 por ciento) y Caja Maynas (7,5 por ciento).
- La tasa de morosidad en diciembre de 2019 fue de 8,0 por ciento, menor en 0,7 puntos porcentuales a la registrada en similar mes del año anterior. La morosidad en las cajas municipales (7,6 por ciento) fue menor en 0,2 puntos porcentuales a diciembre de 2018; asimismo, en la banca múltiple (8,6 por ciento) se redujo en 0,5 puntos porcentuales.



**Gráfico N° 8**

**LORETO: TASA DE MOROSIDAD <sup>1/</sup>**  
(Porcentaje)

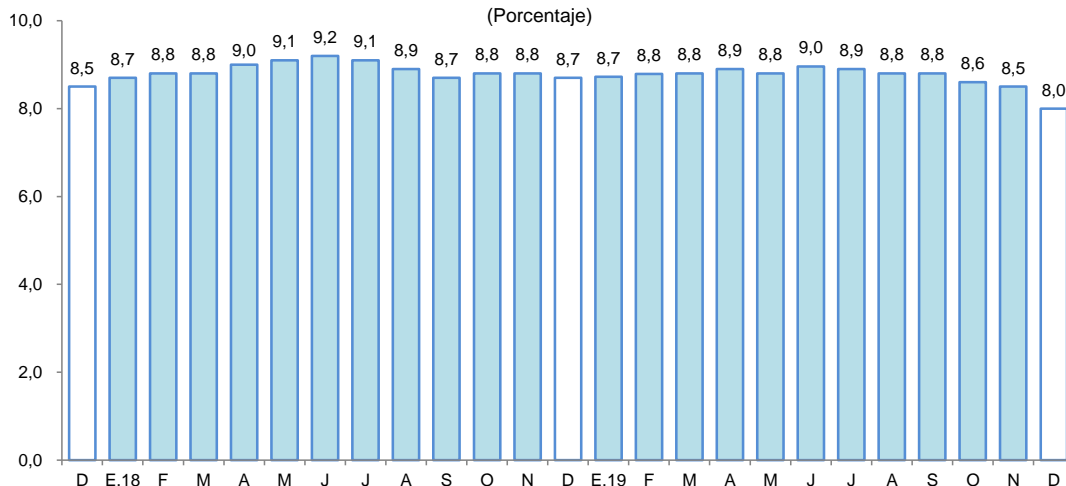

<sup>1/</sup> preliminar, calculado en base a: (créditos vencidos + créditos en cobranza judicial) / colocaciones brutas.  
Fuente: SBS y AFP.

## 2. Depósitos

- En enero, los depósitos en las instituciones financieras (S/ 1 485 millones) aumentaron en 9,3 por ciento interanual. Según tipo de depósito, las captaciones de ahorro (43,5 por ciento del total) aumentaron en 2,4 por ciento; a la vista (28,3 por ciento del total) crecieron en 23,7 por ciento y; los depósitos a plazo (28,2 por ciento del total) se incrementaron en 8,0 por ciento interanual.

**Cuadro N° 10**

**LORETO: DEPÓSITO (NOMINAL SBS) - ENERO 2020**

En millones de soles

	Estructura % Ene-20	Enero		Var.% Nominal Ene-20 / Ene-19
		2019	2020	
<b>Banco de la Nación</b>	<b>15,8</b>	<b>170</b>	<b>235</b>	<b>38,0</b>
<b>Banca Múltiple</b>	<b>66,6</b>	<b>949</b>	<b>988</b>	<b>4,1</b>
<b>Instituciones No Bancarias</b>	<b>17,6</b>	<b>238</b>	<b>261</b>	<b>9,5</b>
Financieras	0,6	6	9	47,6
Cajas Municipales	17,0	232	252	8,5
Cajas Rurales	0,0	0	0	-
<b>TOTAL</b>	<b>100,0</b>	<b>1 358</b>	<b>1 485</b>	<b>9,3</b>
Vista	28,3	340	420	23,7
Ahorro	43,5	631	646	2,4
A plazo	28,2	387	418	8,0
MN	82,8	1 129	1 229	8,9
ME	17,2	229	255	11,4
ME (Mill. US\$)		69	76	10,0

Fuente: SBS y AFP

Elaboración: BCRP, Sucursal Iquitos. Departamento de Estudios Económicos.

- Por tipo de institución financiera, los depósitos en la banca múltiple, cuya participación en los depósitos totales asciende a 66,6 por ciento, aumentaron en 4,1 por ciento interanual; en las instituciones no bancarias, que representan el 17,6 por ciento del total, crecieron en 9,5 por ciento, impulsados por las mayores captaciones de las empresas financieras (47,6 por ciento) y cajas municipales (8,5 por ciento); y el Banco de la Nación (15,8 por ciento del total) registró un crecimiento de 38,0 por ciento interanual.

Gráfico N° 9

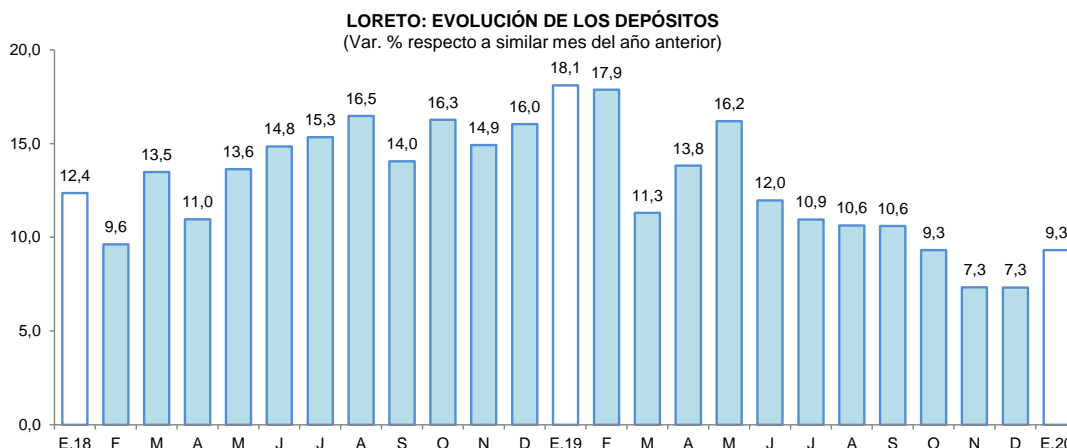

Fuente: SBS y AFP.

- Por tipo de moneda, los depósitos en soles representaron el 82,8 por ciento del total y aumentaron en 8,9 por ciento interanual; asimismo, las captaciones en moneda extranjera, con una importancia relativa de 17,2 por ciento, aumentaron en 11,4 por ciento interanual.
- La mayor participación en el total de los depósitos la tienen el Banco BBVA (25,6 por ciento), Banco de Crédito (22,1 por ciento), Banco de la Nación (15,8 por ciento), CMAC de Maynas (12,8 por ciento), y Scotiabank (8,7 por ciento).
- La tasa de dolarización fue de 17,2 por ciento, es decir, mayor en 0,3 puntos porcentuales a la tasa registrada en enero de 2019. La mayor liquidez en moneda nacional se debe a los mayores depósitos a la vista, a plazo y de ahorro; asimismo, en moneda extranjera se debe a los mayores depósitos a la vista, de ahorro y a plazo.

Gráfico N° 10

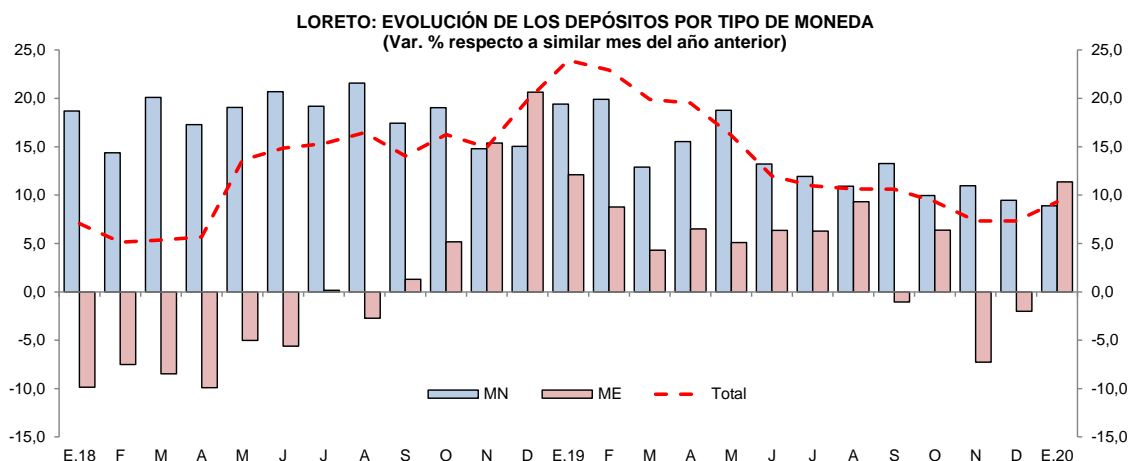

Fuente: SBS y AFP.

## V. EJECUCIÓN DEL PRESUPUESTO DE GASTOS DEL GOBIERNO GENERAL

### 1. Gasto corriente no financiero

- El gasto corriente no financiero avanzó 27,0 por ciento interanual en febrero, impulsado por los mayores gastos de los tres niveles de gobierno, así, el gobierno nacional lo incrementó en 50,3 por ciento, gobiernos locales (16,6 por ciento) y gobierno regional (13,0 por ciento). En el primero influyeron las mayores donaciones y transferencias, otros gastos corrientes, bienes y servicios; y pensiones; en los gobiernos locales se explicaron por las cuentas



bienes y servicios, otros gastos corrientes y, donaciones y transferencias; y el gobierno regional respondió a la mayores remuneraciones, bienes y servicios, y pensiones.

- En el periodo enero-febrero, el gasto corriente no financiero creció en 3,9 por ciento interanual, impulsado por los mayores gastos de los gobiernos locales y gobierno regional; mientras el gobierno nacional los disminuyó en 1,2 por ciento.

**Cuadro N° 11**  
**LORETO: GASTO CORRIENTE NO FINANCIERO<sup>1/</sup>**  
(Millones de soles)

	Febrero			Enero - Febrero		
	2019	2020	Var. % real	2019	2020	Var. % real
Gobierno nacional	73,0	112,2	50,3	159,4	159,8	-1,2
Gobierno regional	107,2	122,7	13,0	234,5	237,8	0,1
Gobiernos locales	18,0	21,1	16,6	36,9	54,2	47,4
<b>Total</b>	<b>198,2</b>	<b>255,9</b>	<b>27,0</b>	<b>430,8</b>	<b>451,7</b>	<b>3,9</b>

1/ Información actualizada al 31 de marzo de 2020.

Fuente: MEF.

Elaboración: BCRP. Sucursal Iquitos.

## 2. Inversión pública

- La inversión pública se expandió en 12,0 por ciento interanual en febrero, impulsada por la mayor ejecución de obras del gobierno regional, cuya inversión fue 4,4 veces la de febrero de 2019, influyendo la construcción de centros de salud y del hospital Iquitos; mientras los gobiernos locales y gobierno nacional la disminuyeron en 31,6 por ciento y 13,7 por ciento, respectivamente; los primeros por la desaceleración en la instalación de sistemas de agua potable; y en el gobierno nacional por poco avance en carreteras nacionales, paralización de carreteras departamentales y menor inversión en concesiones portuarias.
- En el periodo enero-febrero, la inversión pública avanzó en 47,7 por ciento interanual, influyendo la mayor ejecución de obras de los tres niveles de gobierno, en particular el gobierno regional, cuya inversión fue 3,6 veces la registrada en febrero del año anterior.
- En el periodo enero-febrero, la inversión ejecutada representó el 7,9 por ciento del presupuesto institucional modificado; los gobiernos locales avanzaron el 9,8 por ciento, el gobierno regional avanzó el 7,9 por ciento y el gobierno nacional el 6,7 por ciento.

**Cuadro N° 12**  
**LORETO: INVERSIÓN PÚBLICA<sup>1/2/</sup>**  
(Millones de soles)

	Febrero			Enero - Febrero		
	2019	2020	Var. % real	2019	2020	Var. % real
Gobierno nacional	32,6	28,7	-13,7	35,5	40,5	11,8
Gobierno regional	6,8	29,5	325,6	11,4	41,5	256,4
Gobiernos locales	29,5	20,6	-31,6	31,3	35,9	12,4
<b>Total</b>	<b>69,0</b>	<b>78,7</b>	<b>12,0</b>	<b>78,3</b>	<b>117,8</b>	<b>47,7</b>

1/ Información actualizada al 31 de marzo de 2020.

2/ Comprende la adquisición de activos no financieros.

Fuente: MEF.

Elaboración: BCRP. Sucursal Iquitos.



**Gráfico N° 11**  
**LORETO: INVERSIÓN PÚBLICA**  
 (Var. % real respecto a similar periodo del año anterior)

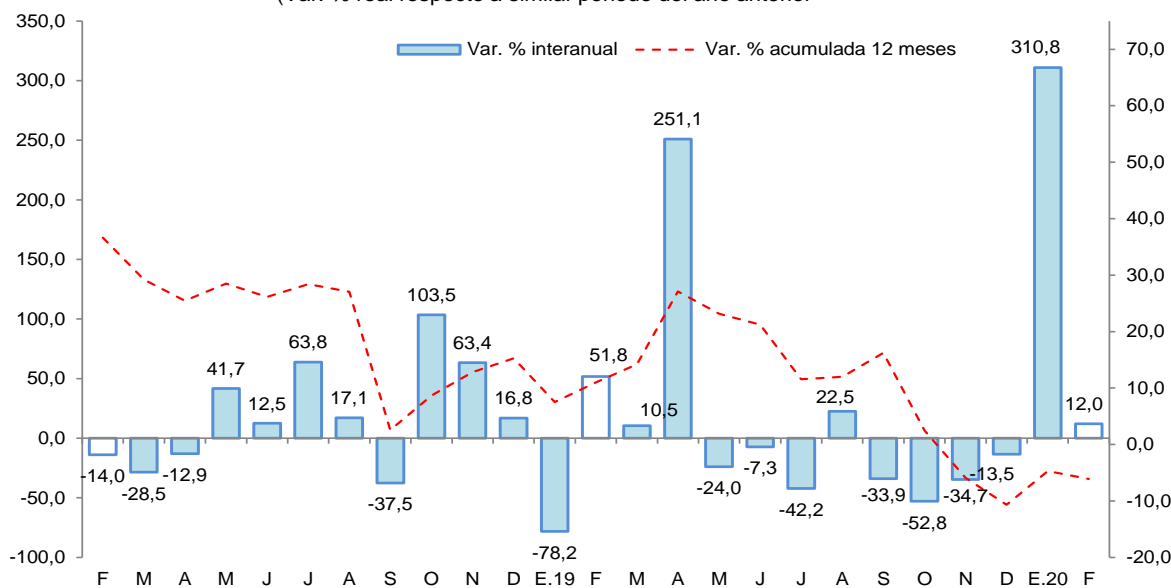

Fuente: MEF.

Elaboración: BCRP. Sucursal Iquitos.

Los proyectos con mayor monto devengado, por nivel de gobierno, son los siguientes:

- El **gobierno nacional** destinó S/ 7,6 millones en la construcción de la carretera Bellavista-Mazan-Salvador-El Estrecho: tramo I Bellavista-Santo Tomas Puente Nanay; S/ 3,4 millones en la instalación del sistema de agua potable del centro poblado Quistococha; y S/ 2,8 millones en la instalación del sistema de agua potable del centro poblado El Varillal.
- El **gobierno regional** desembolsó S/ 10,1 millones en la construcción del establecimiento de salud de San Lorenzo, en el distrito de Barranca; y S/ 2,3 millones en la construcción del nuevo hospital Iquitos.
- Los **gobiernos locales** invirtieron S/ 8,0 millones en la construcción de la carretera Yurimaguas Munichis, en el distrito de Yurimaguas; y S/ 1,3 millones en el mejoramiento de la plaza Sargento Lores, en el distrito de Iquitos.



**ANEXOS**

BANCO CENTRAL DE RESERVA DEL PERÚ – SUCURSAL QUITOS

Anexo Nº 01

LORETO: PRODUCCIÓN AGROPECUARIA <sup>1/</sup>  
(T.M.)

	2019												2020		
	Feb.	Mar.	Abr.	May.	Jun.	Jul.	Ago.	Set.	Oct.	Nov.	Dic.	Ene.-Dic.	Ene.	Feb.	
<b>Total agrícola</b>	<b>124 703</b>	<b>109 925</b>	<b>97 196</b>	<b>89 406</b>	<b>89 766</b>	<b>101 973</b>	<b>110 276</b>	<b>146 012</b>	<b>170 837</b>	<b>171 010</b>	<b>177 621</b>	<b>1 526 296</b>	<b>135 740</b>	<b>125 415</b>	<b>Total agrícola</b>
Arroz cáscara	5 034	3 233	1 399	369	755	3 464	6 847	18 306	24 951	13 820	17 522	103 958	8 277	4 659	Arroz cáscara
Frijol grano seco	0	0	0	0	0	0	1 188	1 998	1 145	432	32	4 795	0	0	Frijol grano seco
Frijol caupí	0	0	0	0	0	0	83	1 874	3 095	1 063	100	6 215	0	0	Frijol caupí
Plátano	24 452	21 697	21 162	21 331	22 690	21 938	22 904	23 611	24 855	25 305	24 391	278 415	24 251	24 643	Plátano
Yuca	35 202	31 068	27 600	25 112	27 701	32 880	31 086	36 252	43 008	50 923	53 107	432 416	39 618	37 705	Yuca
Maíz choclo	1 635	843	378	323	238	398	971	2 318	3 300	1 587	941	15 306	233	31	Maíz choclo
Limón	1 116	1 152	1 123	1 098	1 008	948	889	879	508	568	708	11 125	1 122	1 119	Limón
Naranja	324	325	245	220	259	246	224	279	207	425	467	3 530	304	329	Naranja
Papaya	1 295	1 289	1 156	1 201	1 269	1 310	1 242	1 360	1 303	1 316	1 738	15 756	1 313	1 312	Papaya
Tomate	31	19	18	22	19	23	48	290	597	224	120	1 447	34	31	Tomate
Piña	1 189	890	456	349	336	424	1 065	1 890	2 067	5 087	3 959	19 958	2 245	1 286	Piña
Cacao	43	34	37	12	3	12	36	57	74	105	218	660	72	61	Cacao
Caña de azúcar	15 797	14 265	12 089	12 653	13 227	14 315	13 622	14 484	11 045	13 715	14 534	166 037	16 329	15 847	Caña de azúcar
Maíz amarillo duro	5 491	2 436	1 306	546	249	3 324	6 664	12 750	18 160	22 233	24 099	108 510	10 232	4 977	Maíz amarillo duro
Palma aceitera	8 544	8 777	10 176	10 412	8 680	9 170	9 314	9 276	9 726	9 594	9 911	113 800	10 220	8 558	Palma aceitera
Camu camu	2 259	2 354	984	182	0	0	0	499	963	1 442	1 747	12 064	1 626	2 294	Camu camu
Otros agrícolas															Otros agrícolas
Cocona	453	409	380	326	367	395	331	340	302	400	503	4 615	408	462	Cocona
Pepino	73	96	81	51	56	74	96	179	284	180	126	1 419	96	88	Pepino
Pijuayo Palmito	101	76	82	91	99	122	121	141	165	163	160	1 421	103	100	Pijuayo Palmito
Sacha inchi	30	25	23	23	24	22	26	27	14	32	139	413	28	34	Sacha inchi
Sandía	0	0	0	0	0	0	626	3 348	7 033	2 921	148	14 076	0	0	Sandía
Toronja	356	352	357	330	336	362	233	216	153	202	248	3 482	341	363	Toronja
Zapallo	44	44	40	32	20	44	82	311	1 075	486	150	2 393	64	51	Zapallo
Resto agrícola	21 234	20 541	18 104	14 723	12 430	12 502	12 578	15 327	16 807	18 787	22 553	204 485	18 824	21 465	Resto agrícola
<b>TOTAL PECUARIO <sup>2/</sup></b>	<b>2 755</b>	<b>3 044</b>	<b>3 050</b>	<b>2 943</b>	<b>2 978</b>	<b>3 117</b>	<b>3 284</b>	<b>3 295</b>	<b>3 310</b>	<b>3 214</b>	<b>4 245</b>	<b>38 307</b>	<b>3 056</b>	<b>2 800</b>	<b>TOTAL PECUARIO <sup>2/</sup></b>
Carne de ave	1 797	2 066	2 093	1 988	2 046	2 172	2 378	2 387	2 390	2 317	3 215	26 874	2 011	1 806	Carne de ave
Carne de porcino	240	237	235	217	243	258	183	188	184	188	258	2 719	296	251	Carne de porcino
Carne de vacuno	136	127	137	146	125	131	138	136	138	133	151	1 632	136	133	Carne de vacuno
Carne de ovino	2	2	2	2	2	2	2	2	2	2	4	26	2	2	Carne de ovino
Carne de búfalo	10	13	9	11	12	11	11	11	12	13	13	140	14	10	Carne de búfalo
Leche	143	141	152	142	148	148	154	153	148	145	151	1 766	132	144	Leche
Huevos	427	458	422	437	402	395	418	418	436	416	453	5 150	465	454	Huevos

1/ Cifras preliminares.

2/ Peso neto.

Fuente: Dirección Regional del MINAGRI de Loreto.

Elaboración: BCRP - Sucursal Iquitos.



Anexo Nº 02

LORETO: PRODUCCIÓN PESQUERA  
(T.M.)

	2019											2020			
	Feb.	Mar.	Abr.	May.	Jun.	Jul.	Ago.	Set.	Oct.	Nov.	Dic.	Ene.-Dic.	Ene.		Feb.
<b>Desembarque total <sup>1/</sup></b>	<b>526</b>	<b>543</b>	<b>566</b>	<b>620</b>	<b>637</b>	<b>774</b>	<b>943</b>	<b>618</b>	<b>1 188</b>	<b>886</b>	<b>777</b>	<b>8 633</b>	<b>581</b>	<b>551</b>	<b>Desembarque total <sup>1/</sup></b>
Fresco	485	522	553	596	603	734	854	557	1 042	821	727	8 036	564	516	Fresco
Salpreso	16	10	8	8	17	17	36	13	44	19	11	204	7	15	Salpreso
Seco-salado	25	11	5	16	17	23	53	48	102	46	39	393	10	20	Seco-salado
<b>Desembarque total <sup>2/</sup></b>	<b>526</b>	<b>543</b>	<b>566</b>	<b>620</b>	<b>637</b>	<b>774</b>	<b>943</b>	<b>618</b>	<b>1 188</b>	<b>886</b>	<b>777</b>	<b>8 633</b>	<b>581</b>	<b>551</b>	<b>Desembarque total <sup>2/</sup></b>
Boquichico	174	201	223	153	160	288	256	216	287	205	140	2 432	152	175	Boquichico
Carachama	11	2	5	9	12	12	11	19	24	16	18	161	17	12	Carachama
Corvina	3	5	7	6	14	10	27	13	20	11	4	127	5	5	Corvina
Chambira	4	6	8	8	9	8	10	17	23	9	10	115	4	4	Chambira
Fasaco	12	10	12	13	20	19	19	14	21	16	14	180	11	11	Fasaco
Gamitana	2	2	3	5	4	4	5	3	3	4	2	39	2	2	Gamitana
Lisa	26	32	31	37	9	67	98	37	30	4	5	395	23	26	Lisa
Llambina	42	43	14	19	53	11	4	2	23	44	66	398	78	48	Llambina
Maparate	22	18	19	13	7	17	21	13	47	43	39	298	40	26	Maparate
Palometa	60	21	25	88	78	35	140	58	319	119	183	1 158	46	65	Palometa
Paco	4	5	8	28	19	9	22	28	27	11	14	179	4	4	Paco
Paiche	0	2	10	3	4	6	22	16	5	3	4	75	0	1	Paiche
Ractacara	23	25	7	12	10	9	2	2	29	43	67	269	32	24	Ractacara
Sabalo	8	8	19	29	29	30	57	6	12	6	13	221	6	7	Sabalo
Sardina	11	14	9	12	37	37	38	24	34	14	20	269	15	13	Sardina
Tucunaré	10	5	4	4	4	7	6	7	13	6	4	75	8	7	Tucunaré
Yaraqui	5	4	18	15	3	2	0	0	2	9	2	62	4	4	Yaraqui
Yulilla	10	7	6	5	7	3	2	6	7	12	22	104	14	11	Yulilla
Doncella	15	19	21	35	1	26	46	23	23	17	11	250	14	16	Doncella
Dorado	1	0	0	0	0	1	1	1	2	1	1	8	0	0	Dorado
Zúngaro	0	0	0	0	0	0	0	0	0	0	0	0	0	0	Zúngaro
Otras	83	114	117	126	157	173	156	113	237	293	138	1 818	106	90	Otras
<b>Peces ornamentales <sup>3/</sup></b>	<b>335</b>	<b>620</b>	<b>737</b>	<b>751</b>	<b>562</b>	<b>471</b>	<b>571</b>	<b>583</b>	<b>562</b>	<b>758</b>	<b>433</b>	<b>6 861</b>	<b>493</b>	<b>377</b>	<b>Peces ornamentales <sup>3/</sup></b>
Mercado interno	24	23	105	98	51	71	85	78	45	13	21	678	68	27	Mercado interno
Mercado externo	311	597	628	653	511	400	486	505	517	743	412	6 171	425	350	Mercado externo
Stock reman. y/o mort.	0	0	4	0	0	0	0	0	0	2	0	12	0	0	Stock reman. y/o mort.

1/ Por estado de conservación.

2/ Por tipo de especie.

3/ Miles de unidades.

Fuente: Dirección Regional de la Producción de Loreto.

Elaboración: BCRP - Sucursal Iquitos.



Anexo Nº 03

LORETO: PRODUCCIÓN DE MADERA ROLLIZA <sup>1/</sup>  
(m<sup>3</sup>)

	2019												2020			
	Feb.	Mar.	Abr.	May.	Jun.	Jul.	Ago.	Set.	Oct.	Nov.	Dic.	Ene.-Dic.	Ene.	Feb.		
<b>Especies de madera</b>																<b>Especies de madera</b>
Ana caspi	0	0	0	n.d.	n.d.	n.d.	n.d.	n.d.	n.d.	n.d.	n.d.	n.d.	n.d.	n.d.	n.d.	Ana caspi
Andiroba	0	0	0	n.d.	n.d.	n.d.	n.d.	n.d.	n.d.	n.d.	n.d.	n.d.	n.d.	n.d.	n.d.	Andiroba
Azúcar huayo	0	0	0	n.d.	n.d.	n.d.	n.d.	n.d.	n.d.	n.d.	n.d.	n.d.	n.d.	n.d.	n.d.	Azúcar huayo
Caoba	0	0	0	n.d.	n.d.	n.d.	n.d.	n.d.	n.d.	n.d.	n.d.	n.d.	n.d.	n.d.	n.d.	Caoba
Capinuri	2 016	3 733	1 831	n.d.	n.d.	n.d.	n.d.	n.d.	n.d.	n.d.	n.d.	n.d.	n.d.	n.d.	n.d.	Capinuri
Capirona	94	0	0	n.d.	n.d.	n.d.	n.d.	n.d.	n.d.	n.d.	n.d.	n.d.	n.d.	n.d.	n.d.	Capirona
Catahua	122	0	170	n.d.	n.d.	n.d.	n.d.	n.d.	n.d.	n.d.	n.d.	n.d.	n.d.	n.d.	n.d.	Catahua
Cedro	0	0	0	n.d.	n.d.	n.d.	n.d.	n.d.	n.d.	n.d.	n.d.	n.d.	n.d.	n.d.	n.d.	Cedro
Chingonga	0	0	0	n.d.	n.d.	n.d.	n.d.	n.d.	n.d.	n.d.	n.d.	n.d.	n.d.	n.d.	n.d.	Chingonga
Copaiba	0	0	0	n.d.	n.d.	n.d.	n.d.	n.d.	n.d.	n.d.	n.d.	n.d.	n.d.	n.d.	n.d.	Copaiba
Cumala	0	0	96	n.d.	n.d.	n.d.	n.d.	n.d.	n.d.	n.d.	n.d.	n.d.	n.d.	n.d.	n.d.	Cumala
Estoraque	0	0	0	n.d.	n.d.	n.d.	n.d.	n.d.	n.d.	n.d.	n.d.	n.d.	n.d.	n.d.	n.d.	Estoraque
Huayuro	0	0	0	n.d.	n.d.	n.d.	n.d.	n.d.	n.d.	n.d.	n.d.	n.d.	n.d.	n.d.	n.d.	Huayuro
Lagarto caspi	0	0	0	n.d.	n.d.	n.d.	n.d.	n.d.	n.d.	n.d.	n.d.	n.d.	n.d.	n.d.	n.d.	Lagarto caspi
Loro micuna	0	0	0	n.d.	n.d.	n.d.	n.d.	n.d.	n.d.	n.d.	n.d.	n.d.	n.d.	n.d.	n.d.	Loro micuna
Lupuna	0	0	0	n.d.	n.d.	n.d.	n.d.	n.d.	n.d.	n.d.	n.d.	n.d.	n.d.	n.d.	n.d.	Lupuna
Mari mari	0	0	0	n.d.	n.d.	n.d.	n.d.	n.d.	n.d.	n.d.	n.d.	n.d.	n.d.	n.d.	n.d.	Mari mari
Marupa	45	19	0	n.d.	n.d.	n.d.	n.d.	n.d.	n.d.	n.d.	n.d.	n.d.	n.d.	n.d.	n.d.	Marupa
Moena	0	0	0	n.d.	n.d.	n.d.	n.d.	n.d.	n.d.	n.d.	n.d.	n.d.	n.d.	n.d.	n.d.	Moena
Pali sangre	0	0	0	n.d.	n.d.	n.d.	n.d.	n.d.	n.d.	n.d.	n.d.	n.d.	n.d.	n.d.	n.d.	Pali sangre
Papelillo	0	0	0	n.d.	n.d.	n.d.	n.d.	n.d.	n.d.	n.d.	n.d.	n.d.	n.d.	n.d.	n.d.	Papelillo
Pashaco	0	2	0	n.d.	n.d.	n.d.	n.d.	n.d.	n.d.	n.d.	n.d.	n.d.	n.d.	n.d.	n.d.	Pashaco
Quinilla	50	0	0	n.d.	n.d.	n.d.	n.d.	n.d.	n.d.	n.d.	n.d.	n.d.	n.d.	n.d.	n.d.	Quinilla
Tornillo	255	127	0	n.d.	n.d.	n.d.	n.d.	n.d.	n.d.	n.d.	n.d.	n.d.	n.d.	n.d.	n.d.	Tornillo
Violeta	0	0	0	n.d.	n.d.	n.d.	n.d.	n.d.	n.d.	n.d.	n.d.	n.d.	n.d.	n.d.	n.d.	Violeta
Otros	1 633	2 257	199	n.d.	n.d.	n.d.	n.d.	n.d.	n.d.	n.d.	n.d.	n.d.	n.d.	n.d.	n.d.	Otros
<b>TOTAL</b>	<b>4 215</b>	<b>6 138</b>	<b>2 296</b>	<b>n.d.</b>	<b>n.d.</b>	<b>n.d.</b>	<b>n.d.</b>	<b>n.d.</b>	<b>n.d.</b>	<b>n.d.</b>	<b>n.d.</b>	<b>n.d.</b>	<b>n.d.</b>	<b>n.d.</b>	<b>n.d.</b>	<b>TOTAL</b>

1/ Cifras preliminares, a partir de mayo 2019 migraron a un nuevo software y hasta la fecha no disponemos de la información.

Fuente: Gerencia Regional de Desarrollo Forestal y Fauna Silvestre - GOREL.

Elaboración: BCRP - Sucursal Iquitos.



Anexo Nº 04

LORETO: PRODUCCIÓN DE MADERA ASERRADA <sup>1/</sup>  
(m<sup>3</sup>)

	2019												2020		
	Feb.	Mar.	Abr.	May.	Jun.	Jul.	Ago.	Set.	Oct.	Nov.	Dic.	Ene.-Dic.	Ene.	Feb.	
<b>Especies de madera</b>															<b>Especies de madera</b>
Almendra	0	5	0	n.d.	n.d.	n.d.	n.d.	n.d.	n.d.	n.d.	n.d.	n.d.	n.d.	n.d.	Almendra
Andiroba	14	0	0	n.d.	n.d.	n.d.	n.d.	n.d.	n.d.	n.d.	n.d.	n.d.	n.d.	n.d.	Andiroba
Caoba	0	0	0	n.d.	n.d.	n.d.	n.d.	n.d.	n.d.	n.d.	n.d.	n.d.	n.d.	n.d.	Caoba
Capirona	131	28	0	n.d.	n.d.	n.d.	n.d.	n.d.	n.d.	n.d.	n.d.	n.d.	n.d.	n.d.	Capirona
Catahua	0	0	25	n.d.	n.d.	n.d.	n.d.	n.d.	n.d.	n.d.	n.d.	n.d.	n.d.	n.d.	Catahua
Cedro	80	514	0	n.d.	n.d.	n.d.	n.d.	n.d.	n.d.	n.d.	n.d.	n.d.	n.d.	n.d.	Cedro
Chingonga	0	0	0	n.d.	n.d.	n.d.	n.d.	n.d.	n.d.	n.d.	n.d.	n.d.	n.d.	n.d.	Chingonga
Copaiba	97	46	6	n.d.	n.d.	n.d.	n.d.	n.d.	n.d.	n.d.	n.d.	n.d.	n.d.	n.d.	Copaiba
Cumala	215	42	0	n.d.	n.d.	n.d.	n.d.	n.d.	n.d.	n.d.	n.d.	n.d.	n.d.	n.d.	Cumala
Estoraque	0	0	0	n.d.	n.d.	n.d.	n.d.	n.d.	n.d.	n.d.	n.d.	n.d.	n.d.	n.d.	Estoraque
Huayuro	2	0	0	n.d.	n.d.	n.d.	n.d.	n.d.	n.d.	n.d.	n.d.	n.d.	n.d.	n.d.	Huayuro
Lagarto caspi	0	0	0	n.d.	n.d.	n.d.	n.d.	n.d.	n.d.	n.d.	n.d.	n.d.	n.d.	n.d.	Lagarto caspi
Lupuna	24	0	0	n.d.	n.d.	n.d.	n.d.	n.d.	n.d.	n.d.	n.d.	n.d.	n.d.	n.d.	Lupuna
Mari mari	0	0	0	n.d.	n.d.	n.d.	n.d.	n.d.	n.d.	n.d.	n.d.	n.d.	n.d.	n.d.	Mari mari
Marupa	99	75	0	n.d.	n.d.	n.d.	n.d.	n.d.	n.d.	n.d.	n.d.	n.d.	n.d.	n.d.	Marupa
Moena	29	0	0	n.d.	n.d.	n.d.	n.d.	n.d.	n.d.	n.d.	n.d.	n.d.	n.d.	n.d.	Moena
Pashaco	51	0	0	n.d.	n.d.	n.d.	n.d.	n.d.	n.d.	n.d.	n.d.	n.d.	n.d.	n.d.	Pashaco
Tornillo	3 153	1 508	291	n.d.	n.d.	n.d.	n.d.	n.d.	n.d.	n.d.	n.d.	n.d.	n.d.	n.d.	Tornillo
Violeta	0	0	0	n.d.	n.d.	n.d.	n.d.	n.d.	n.d.	n.d.	n.d.	n.d.	n.d.	n.d.	Violeta
Otros	4 190	4 660	661	n.d.	n.d.	n.d.	n.d.	n.d.	n.d.	n.d.	n.d.	n.d.	n.d.	n.d.	Otros
<b>TOTAL</b>	<b>8 087</b>	<b>6 878</b>	<b>983</b>	<b>n.d.</b>	<b>n.d.</b>	<b>n.d.</b>	<b>n.d.</b>	<b>n.d.</b>	<b>n.d.</b>	<b>n.d.</b>	<b>n.d.</b>	<b>n.d.</b>	<b>n.d.</b>	<b>n.d.</b>	<b>TOTAL</b>

1/ Cifras preliminares, a partir de mayo 2019 migraron a un nuevo software y hasta la fecha no disponemos de la información.

Fuente: Gerencia Regional de Desarrollo Forestal y Fauna Silvestre - GOREL.

Elaboración: BCRP - Sucursal Iquitos.

Anexo Nº 05

**LORETO: PRODUCCIÓN DE PETRÓLEO CRUDO**  
(Miles de barriles)

	2019												2020		
	Feb.	Mar.	Abr.	May.	Jun.	Jul.	Ago.	Set.	Oct.	Nov.	Dic.	Ene.-Dic.	Ene.	Feb.	
<b>Lotes</b>															<b>Lotes</b>
*Lote 192 (ex 1-AB)	0	175	325	313	213	35	257	258	313	279	291	2 459	266	209	*Lote 192 (ex 1-AB)
*Lote 8	206	213	135	168	13	72	166	170	79	200	141	1 612	144	213	*Lote 8
*Lote 31-B	0	0	0	0	0	0	0	0	0	0	0	0	0	0	*Lote 31-B
*Lote 31-E	0	0	0	0	0	0	0	0	0	0	0	0	0	0	*Lote 31-E
*Lote 102	0	0	0	0	0	0	0	0	0	0	0	0	0	0	*Lote 102
*Lote 95	27	30	51	88	130	136	159	148	195	242	267	1 498	294	283	*Lote 95
*Lote 67	21	50	43	39	34	13	40	65	51	67	57	505	88	72	*Lote 67
<b>TOTAL</b>	<b>254</b>	<b>468</b>	<b>554</b>	<b>608</b>	<b>390</b>	<b>256</b>	<b>622</b>	<b>641</b>	<b>638</b>	<b>788</b>	<b>756</b>	<b>6 074</b>	<b>792</b>	<b>777</b>	<b>TOTAL</b>

Fuente: Perúpetro S.A.

Elaboración: BCRP - Sucursal Iquitos.

Anexo Nº 06

**LORETO: PRODUCCIÓN MANUFACTURERA <sup>1/</sup>**  
**(Índice de volumen físico: año 2007 = 100)**

C I I U	2019												2020		C I I U
	Feb.	Mar.	Abr.	May.	Jun.	Jul.	Ago.	Set.	Oct.	Nov.	Dic.	Ene.-Dic.	Ene.	Feb.	
<b>MANUFACTURA PRIMARIA</b>	<b>99,0</b>	<b>200,8</b>	<b>141,8</b>	<b>135,3</b>	<b>94,2</b>	<b>112,6</b>	<b>123,1</b>	<b>139,0</b>	<b>100,0</b>	<b>87,0</b>	<b>115,3</b>	<b>121,8</b>	<b>113,5</b>	<b>n.d.</b>	<b>MANUFACTURA PRIMARIA</b>
2320 -Refinación de petróleo	99,0	200,8	141,8	135,3	94,2	112,6	123,1	139,0	100,0	87,0	115,3	121,8	113,5	n.d.	2320 -Refinación de petróleo
<b>MANUFACTURA NO PRIMARIA</b>	<b>84,8</b>	<b>72,5</b>	<b>56,7</b>	<b>79,3</b>	<b>89,2</b>	<b>94,0</b>	<b>92,6</b>	<b>92,4</b>	<b>97,4</b>	<b>96,9</b>	<b>94,5</b>	<b>87,0</b>	<b>90,4</b>	<b>n.d.</b>	<b>MANUFACTURA NO PRIMARIA</b>
1513 -Conservas de palmito	0,0	0,0	0,0	0,0	0,0	0,0	0,0	0,0	0,0	0,0	0,0	0,0	0,0	n.d.	1513 -Conservas de palmito
1520 -Productos lácteos	22,5	21,1	31,3	28,8	24,7	24,7	24,6	28,4	28,4	33,2	21,0	25,6	21,0	n.d.	1520 -Productos lácteos
1533 -Alimentos para animales	0,0	0,0	0,0	0,0	0,0	0,0	0,0	0,0	0,0	0,0	0,0	0,0	0,0	n.d.	1533 -Alimentos para animales
1541 -Productos de panadería	88,7	95,0	90,8	93,9	90,2	96,0	91,0	84,7	98,5	97,0	118,1	94,3	85,4	n.d.	1541 -Productos de panadería
1553 -Bebidas malteadas	0,0	0,0	0,0	0,0	0,0	0,0	0,0	0,0	0,0	0,0	0,0	0,0	0,0	n.d.	1553 -Bebidas malteadas
1554 -Bebidas gaseosas	113,1	139,7	146,3	83,4	110,9	136,7	131,9	144,8	145,3	131,5	126,1	128,6	144,2	n.d.	1554 -Bebidas gaseosas
2010 -Madera aserrada	35,8	30,5	4,4	47,0	45,0	57,6	55,4	46,5	40,3	43,9	39,9	39,9	36,3	n.d.	2010 -Madera aserrada
2021 -Triplay y láminas	130,1	139,2	142,3	97,8	120,2	44,7	92,0	107,0	113,4	104,0	127,1	111,1	118,1	n.d.	2021 -Triplay y láminas
2212 -Periódicos	130,4	144,4	116,4	147,0	167,7	144,4	192,5	186,3	192,5	186,3	192,5	162,1	192,5	n.d.	2212 -Periódicos
2221 -Impresión	368,8	318,6	284,1	99,9	128,1	247,0	231,6	302,7	131,4	276,9	213,4	230,0	149,2	n.d.	2221 -Impresión
2411 -Oxígeno industrial	0,0	0,0	0,0	0,0	0,0	0,0	0,0	0,0	0,0	0,0	0,0	0,0	0,0	n.d.	2411 -Oxígeno industrial
2899 -Acc. lanchas y mallas metálicas	2,7	4,0	1,4	34,2	2,1	4,3	0,2	78,2	0,0	0,0	0,0	10,7	0,0	n.d.	2899 -Acc. lanchas y mallas metálicas
2911 -Motores para pozos	0,0	0,0	0,0	0,0	0,0	0,0	0,0	0,0	0,0	0,0	0,0	0,0	0,0	n.d.	2911 -Motores para pozos
2912 -Bombas para pozos	13,8	13,8	13,8	13,8	13,8	13,8	13,7	13,7	13,7	13,7	13,7	13,7	13,8	n.d.	2912 -Bombas para pozos
3591 -Motocicletas y motokar	185,0	101,7	74,0	173,9	195,7	236,3	196,6	196,6	235,4	241,0	220,7	191,8	203,3	n.d.	3591 -Motocicletas y motokar
<b>TOTAL</b>	<b>93,2</b>	<b>148,5</b>	<b>107,1</b>	<b>112,5</b>	<b>92,1</b>	<b>105,0</b>	<b>110,6</b>	<b>120,0</b>	<b>98,9</b>	<b>91,0</b>	<b>106,8</b>	<b>107,7</b>	<b>104,1</b>	<b>n.d.</b>	<b>TOTAL</b>

<sup>1/</sup> Cifras preliminares.

Fuente: Dirección Regional de la Producción de Loreto - Encuesta BCRP a empresas industriales.

Elaboración: BCRP - Sucursal Iquitos.



Anexo Nº 07

**LORETO: PRODUCCIÓN MANUFACTURERA <sup>1/</sup>**  
(Variación porcentual)

C I I U	2019/2018												2020/2019		C I I U	
	Feb.	Mar.	Abr.	May.	Jun.	Jul.	Ago.	Set.	Oct.	Nov.	Dic.	Ene.-Dic.	Ene.	Feb.		
<b>MANUFACTURA PRIMARIA</b>	<b>-17,5</b>	<b>34,1</b>	<b>-0,3</b>	<b>-7,2</b>	<b>8,5</b>	<b>-18,3</b>	<b>-9,7</b>	<b>-7,4</b>	<b>-9,9</b>	<b>-25,7</b>	<b>-14,2</b>	<b>-6,5</b>	<b>-0,5</b>	<b>n.d.</b>	<b>MANUFACTURA PRIMARIA</b>	
2320 -Refinación de petróleo	-17,5	34,1	-0,3	-7,2	8,5	-18,3	-9,7	-7,4	-9,9	-25,7	-14,2	-6,5	-0,5	n.d.	2320 -Refinación de petróleo	
<b>MANUFACTURA NO PRIMARIA</b>	<b>-21,5</b>	<b>-36,5</b>	<b>-51,7</b>	<b>-20,7</b>	<b>-19,0</b>	<b>-16,2</b>	<b>-12,6</b>	<b>-17,0</b>	<b>-9,3</b>	<b>-2,7</b>	<b>12,4</b>	<b>-18,9</b>	<b>-4,0</b>	<b>n.d.</b>	<b>MANUFACTURA NO PRIMARIA</b>	
1513 -Conservas de palmito	-100,0	-100,0	-100,0	-100,0	-100,0	-100,0	-100,0	-	-	-	-	-100,0	-	n.d.	1513 -Conservas de palmito	
1520 -Productos lácteos	-16,1	-43,4	112,7	20,7	-11,5	104,4	10,2	1,0	29,8	0,2	-36,9	0,9	15,4	n.d.	1520 -Productos lácteos	
1533 -Alimentos para animales	-100,0	-100,0	-100,0	-100,0	-100,0	-100,0	-100,0	-100,0	-100,0	-100,0	-100,0	-100,0	-	n.d.	1533 -Alimentos para animales	
1541 -Productos de panadería	13,2	14,3	5,8	16,2	12,4	15,8	57,2	11,1	13,8	9,4	33,6	18,8	-2,5	n.d.	1541 -Productos de panadería	
1553 -Bebidas malteadas	-	-	-	-	-	-	-	-	-	-	-	-	-	n.d.	1553 -Bebidas malteadas	
1554 -Bebidas gaseosas	-23,7	-5,3	2,2	-43,1	-20,8	-10,0	-22,1	-12,3	-14,4	-24,2	-21,4	-17,7	8,1	n.d.	1554 -Bebidas gaseosas	
2010 -Madera aserrada	-12,3	-44,9	-90,4	-10,6	-19,4	3,9	3,0	59,0	-1,4	49,1	40,5	-10,4	12,4	n.d.	2010 -Madera aserrada	
2021 -Triplay y láminas	-7,3	0,8	-2,0	-30,3	-30,1	-71,7	-27,8	-32,3	-18,2	-27,2	-2,1	-23,8	1,9	n.d.	2021 -Triplay y láminas	
2212 -Periódicos	-16,7	-16,7	-30,6	-15,1	0,0	0,0	33,3	33,3	33,3	33,3	33,3	4,1	33,3	n.d.	2212 -Periódicos	
2221 -Impresión	34,5	96,5	-29,9	-58,9	8,2	52,4	55,1	75,2	-10,3	11,7	29,9	10,0	-5,5	n.d.	2221 -Impresión	
2411 -Oxígeno industrial	-100,0	-100,0	-100,0	-100,0	-100,0	-100,0	-100,0	-100,0	-100,0	-100,0	-100,0	-100,0	-	n.d.	2411 -Oxígeno industrial	
2899 -Acc. lanchas y mallas metálicas	-	-	-	2 718,5	-	258,9	-	-	-	-	-	-	1 675,7	-100,0	n.d.	2899 -Acc. lanchas y mallas metálicas
2911 -Motores para pozos	-	-	-	-	-	-	-	-	-	-	-	-	-	n.d.	2911 -Motores para pozos	
2912 -Bombas para pozos	-1,7	-1,7	-2,1	-1,5	-1,2	-1,2	-1,3	-0,7	-0,4	0,2	0,1	-1,2	0,1	n.d.	2912 -Bombas para pozos	
3591 -Motocicletas y motokar	-30,2	-61,4	-75,6	-8,0	-8,7	1,9	-9,2	-31,6	-5,0	6,4	35,8	-20,3	-17,0	n.d.	3591 -Motocicletas y motokar	
<b>TOTAL</b>	<b>-19,0</b>	<b>9,8</b>	<b>-18,9</b>	<b>-11,6</b>	<b>-4,3</b>	<b>-17,5</b>	<b>-10,7</b>	<b>-10,7</b>	<b>-9,6</b>	<b>-17,2</b>	<b>-6,2</b>	<b>-11,0</b>	<b>-1,8</b>	<b>n.d.</b>	<b>TOTAL</b>	

<sup>1/</sup> Cifras preliminares.

Fuente: Dirección Regional de la Producción de Loreto - Encuesta BCRP a empresas industriales.

Elaboración: BCRP - Sucursal Iquitos.



**Anexo Nº 08**

**IQUITOS: EMPLEO FORMAL URBANO EN EMPRESAS DE 10 Y MÁS TRABAJADORES  
POR SECTORES ECONÓMICOS  
(Variación porcentual con respecto al mismo mes del año anterior)**

Año	Mes	Primario <sup>1/</sup>	Industria	Comercio	Transporte	Servicios <sup>2/</sup>	Total
2019	FEB.	-2,8	-14,0	0,4	-0,6	-1,7	-3,4
	MAR.	-3,7	-14,2	-2,7	0,4	-2,1	-4,4
	ABR.	1,3	-8,6	-3,3	-1,4	-0,1	-2,6
	MAY.	5,8	-9,9	-1,3	-4,3	0,2	-2,3
	JUN.	4,3	-10,1	-2,2	-4,4	5,5	-0,9
	JUL.	-3,8	-18,7	-2,5	-3,2	2,6	-4,0
	AGO.	-7,4	-11,9	-2,6	-1,8	2,2	-3,0
	SET.	-8,5	-12,4	-4,1	-4,8	2,3	-3,9
	OCT.	-13,1	-7,8	-5,2	-7,4	4,1	-3,5
	NOV.	-14,2	-4,5	-0,9	-5,2	2,4	-2,2
	DIC.	-15,6	-6,7	-2,6	-4,4	4,4	-2,4
	2020	ENE.	n.d.	n.d.	n.d.	n.d.	n.d.
FEB. <sup>3/</sup>		n.d.	n.d.	n.d.	n.d.	n.d.	n.d.

Nota: La información corresponde al primer día de cada mes.

1/ Conformada por las subramas agricultura, pesca y minería.

2/ Conformada por las subramas servicios prestados a empresas, restaurantes y hoteles, establecimientos financieros, enseñanza, servicios sociales y comunales; y electricidad, gas y agua.

3/ Cifras preliminares.

Fuente: MTPE – Encuesta Nacional de Variación Mensual del Empleo (ENVME).

Elaboración: BCRP - Sucursal Iquitos.

Anexo Nº 09

LORETO: EXPORTACIONES POR GRUPO DE PRODUCTOS <sup>1/</sup>  
(Valor FOB - Millones de US\$)

	2019												2020		
	Feb.	Mar.	Abr.	May.	Jun.	Jul.	Ago.	Set.	Oct.	Nov.	Dic.	Ene.-Dic.	Ene.	Feb.	
<b>PRODUCTOS TRADICIONALES</b>	<b>0,7</b>	<b>0,7</b>	<b>0,5</b>	<b>0,7</b>	<b>0,4</b>	<b>0,4</b>	<b>0,4</b>	<b>0,7</b>	<b>12,3</b>	<b>43,4</b>	<b>54,8</b>	<b>115,5</b>	<b>0,2</b>	<b>0,5</b>	<b>PRODUCTOS TRADICIONALES</b>
Combustibles	0,7	0,7	0,5	0,7	0,4	0,4	0,4	0,7	0,7	0,5	1,0	7,0	0,2	0,5	Combustibles
Petróleo crudo	0,0	0,0	0,0	0,0	0,0	0,0	0,0	0,0	11,6	43,0	53,9	108,5	0,0	0,0	Petróleo crudo
<b>PRODUCTOS NO TRADICIONALES</b>	<b>0,5</b>	<b>1,1</b>	<b>1,1</b>	<b>1,1</b>	<b>1,0</b>	<b>1,6</b>	<b>1,1</b>	<b>1,2</b>	<b>0,9</b>	<b>1,7</b>	<b>1,1</b>	<b>13,1</b>	<b>0,8</b>	<b>1,2</b>	<b>PRODUCTOS NO TRADICIONALES</b>
<b>Forestales</b>	<b>0,0</b>	<b>0,6</b>	<b>0,4</b>	<b>0,4</b>	<b>0,4</b>	<b>0,9</b>	<b>0,7</b>	<b>0,5</b>	<b>0,1</b>	<b>0,4</b>	<b>0,4</b>	<b>5,2</b>	<b>0,2</b>	<b>0,6</b>	<b>Forestales</b>
Madera aserrada	0,0	0,5	0,3	0,4	0,4	0,9	0,7	0,5	0,1	0,3	0,4	4,8	0,2	0,5	Madera aserrada
Madera laminada	0,0	0,0	0,0	0,0	0,0	0,0	0,0	0,0	0,0	0,0	0,0	0,0	0,0	0,0	Madera laminada
Triplay y enchapados	0,0	0,0	0,0	0,0	0,0	0,0	0,0	0,0	0,0	0,0	0,0	0,0	0,0	0,0	Triplay y enchapados
Otros acabados	0,0	0,1	0,1	0,0	0,0	0,0	0,0	0,1	0,0	0,0	0,0	0,4	0,0	0,2	Otros acabados
<b>Pesqueros</b>	<b>0,2</b>	<b>0,3</b>	<b>0,4</b>	<b>0,3</b>	<b>0,2</b>	<b>0,2</b>	<b>0,2</b>	<b>0,2</b>	<b>0,2</b>	<b>0,5</b>	<b>0,2</b>	<b>3,2</b>	<b>0,2</b>	<b>0,3</b>	<b>Pesqueros</b>
Pescado congelado (paiche)	0,0	0,0	0,0	0,0	0,0	0,0	0,0	0,0	0,0	0,0	0,0	0,0	0,0	0,0	Pescado congelado (paiche)
Peces ornamentales	0,2	0,3	0,4	0,3	0,2	0,2	0,2	0,2	0,2	0,5	0,2	3,2	0,2	0,3	Peces ornamentales
<b>Agroindustriales</b>	<b>0,0</b>	<b>0,1</b>	<b>0,1</b>	<b>0,2</b>	<b>0,0</b>	<b>0,2</b>	<b>0,1</b>	<b>0,3</b>	<b>0,0</b>	<b>0,2</b>	<b>0,3</b>	<b>1,6</b>	<b>0,1</b>	<b>0,1</b>	<b>Agroindustriales</b>
Conservas de Palmito	0,0	0,0	0,0	0,0	0,0	0,0	0,0	0,0	0,0	0,0	0,0	0,0	0,0	0,0	Conservas de Palmito
Látex de sangre de grado	0,0	0,0	0,1	0,1	0,0	0,0	0,0	0,1	0,0	0,0	0,0	0,2	0,0	0,0	Látex de sangre de grado
Uña de gato	0,0	0,1	0,0	0,1	0,0	0,2	0,1	0,2	0,0	0,2	0,2	1,3	0,1	0,1	Uña de gato
<b>Otros <sup>2/</sup></b>	<b>0,3</b>	<b>0,2</b>	<b>0,2</b>	<b>0,2</b>	<b>0,3</b>	<b>0,3</b>	<b>0,1</b>	<b>0,2</b>	<b>0,5</b>	<b>0,7</b>	<b>0,2</b>	<b>3,2</b>	<b>0,4</b>	<b>0,1</b>	<b>Otros <sup>2/</sup></b>
<b>RESTO <sup>3/</sup></b>	<b>0,0</b>	<b>0,0</b>	<b>0,0</b>	<b>0,0</b>	<b>0,0</b>	<b>0,0</b>	<b>0,0</b>	<b>0,0</b>	<b>0,0</b>	<b>0,0</b>	<b>0,0</b>	<b>0,1</b>	<b>0,0</b>	<b>0,0</b>	<b>RESTO <sup>3/</sup></b>
<b>TOTAL EXPORTACIONES</b>	<b>1,2</b>	<b>1,8</b>	<b>1,6</b>	<b>1,8</b>	<b>1,4</b>	<b>2,0</b>	<b>1,5</b>	<b>1,9</b>	<b>13,2</b>	<b>45,1</b>	<b>56,0</b>	<b>128,7</b>	<b>1,0</b>	<b>1,6</b>	<b>TOTAL EXPORTACIONES</b>

<sup>1/</sup> Cifras preliminares.

<sup>2/</sup> Animales vivos y otros.

<sup>3/</sup> Re-exportaciones de equipos y materiales de las empresas petroleras, principalmente.

Fuente: SUNAT.

Elaboración: BCRP - Sucursal Iquitos.



Anexo Nº 10

LORETO: IMPORTACIONES FOB SEGÚN USO O DESTINO ECONÓMICO - ADUANA DE IQUITOS  
(Valor FOB - Millones de US\$)

	2019												2020		
	Feb.	Mar.	Abr.	May.	Jun.	Jul.	Ago.	Set.	Oct.	Nov.	Dic.	Ene.-Dic.	Ene.	Feb.	
<b>I. BIENES DE CONSUMO</b>	<b>0,0</b>	<b>0,0</b>	<b>0,2</b>	<b>0,0</b>	<b>0,0</b>	<b>0,0</b>	<b>0,6</b>	<b>0,0</b>	<b>0,9</b>	<b>0,0</b>	<b>0,6</b>	<b>3,4</b>	<b>0,0</b>	<b>0,0</b>	<b>I. BIENES DE CONSUMO</b>
Bienes no duraderos	0,0	0,0	0,2	0,0	0,0	0,0	0,6	0,0	0,9	0,0	0,6	3,4	0,0	0,0	Bienes no duraderos
Bienes duraderos	0,0	0,0	0,0	0,0	0,0	0,0	0,0	0,0	0,0	0,0	0,0	0,0	0,0	0,0	Bienes duraderos
Diversos	0,0	0,0	0,0	0,0	0,0	0,0	0,0	0,0	0,0	0,0	0,0	0,0	0,0	0,0	Diversos
<b>II. MATERIAS PRIMAS E INSUMOS</b>	<b>0,0</b>	<b>0,0</b>	<b>0,0</b>	<b>0,0</b>	<b>0,0</b>	<b>0,0</b>	<b>0,1</b>	<b>0,0</b>	<b>0,2</b>	<b>0,0</b>	<b>0,0</b>	<b>0,8</b>	<b>0,0</b>	<b>0,0</b>	<b>II. MATERIAS PRIMAS E INSUMOS</b>
Combustibles-lubricantes	0,0	0,0	0,0	0,0	0,0	0,0	0,0	0,0	0,0	0,0	0,0	0,0	0,0	0,0	Combustibles-lubricantes
Materias para agricultura	0,0	0,0	0,0	0,0	0,0	0,0	0,0	0,0	0,0	0,0	0,0	0,0	0,0	0,0	Materias para agricultura
Materias para industria	0,0	0,0	0,0	0,0	0,0	0,0	0,1	0,0	0,2	0,0	0,0	0,7	0,0	0,0	Materias para industria
<b>III. BIENES DE CAPITAL</b>	<b>28,5</b>	<b>0,2</b>	<b>0,0</b>	<b>0,0</b>	<b>0,0</b>	<b>0,0</b>	<b>0,0</b>	<b>0,1</b>	<b>1,3</b>	<b>1,8</b>	<b>0,0</b>	<b>32,0</b>	<b>3,0</b>	<b>0,0</b>	<b>III. BIENES DE CAPITAL</b>
Materiales de construcción	0,0	0,0	0,0	0,0	0,0	0,0	0,0	0,0	0,0	0,0	0,0	0,0	0,0	0,0	Materiales de construcción
Bienes para la agricultura	0,0	0,0	0,0	0,0	0,0	0,0	0,0	0,0	0,0	0,0	0,0	0,0	0,0	0,0	Bienes para la agricultura
Bienes para la industria	28,5	0,0	0,0	0,0	0,0	0,0	0,0	0,0	1,3	1,8	0,0	31,6	3,0	0,0	Bienes para la industria
Equipos de transporte	0,0	0,2	0,0	0,0	0,0	0,0	0,0	0,1	0,0	0,0	0,0	0,3	0,0	0,0	Equipos de transporte
<b>TOTAL IMPORTACIONES (I+II+III)</b>	<b>28,5</b>	<b>0,2</b>	<b>0,2</b>	<b>0,0</b>	<b>0,0</b>	<b>0,0</b>	<b>0,8</b>	<b>0,1</b>	<b>2,4</b>	<b>1,8</b>	<b>0,6</b>	<b>36,1</b>	<b>3,0</b>	<b>0,0</b>	<b>TOTAL IMPORTACIONES (I+II+III)</b>

Fuente: BCRP - Oficina Principal .

Elaboración: BCRP - Sucursal Iquitos.

Anexo Nº 11

LORETO: EJECUCIÓN DEL PRESUPUESTO DE GASTOS DEL GOBIERNO NACIONAL <sup>1/</sup>  
(Millones de soles)

	2019												2020		
	Feb.	Mar.	Abr.	May.	Jun.	Jul.	Ago.	Set.	Oct.	Nov.	Dic.	Ene.-Dic.	Ene.	Feb.	
<b>GASTOS NO FINANCIEROS</b>	<b>105,7</b>	<b>92,0</b>	<b>135,1</b>	<b>129,4</b>	<b>130,8</b>	<b>108,3</b>	<b>118,0</b>	<b>96,4</b>	<b>110,2</b>	<b>132,5</b>	<b>201,4</b>	<b>1449,0</b>	<b>59,4</b>	<b>140,9</b>	<b>GASTOS NO FINANCIEROS</b>
<b>a. GASTOS CORRIENTES</b>	<b>73,0</b>	<b>62,4</b>	<b>96,1</b>	<b>83,3</b>	<b>104,8</b>	<b>95,6</b>	<b>88,2</b>	<b>84,6</b>	<b>94,5</b>	<b>96,8</b>	<b>112,7</b>	<b>1078,4</b>	<b>47,6</b>	<b>112,2</b>	<b>a. GASTOS CORRIENTES</b>
1. Personal y obligaciones	32,2	32,6	32,3	33,8	34,0	36,8	32,3	32,8	31,1	34,0	37,8	399,6	32,2	30,4	1. Personal y obligaciones
2. Pensiones y prestaciones sociales	2,9	2,8	3,3	4,1	10,1	7,7	0,9	1,0	1,3	1,0	5,0	43,0	3,1	3,6	2. Pensiones y prestaciones sociales
3. Bienes y servicios	12,3	14,6	13,9	18,8	22,7	18,2	19,7	21,2	21,2	25,1	32,4	226,9	10,0	13,0	3. Bienes y servicios
4. Donaciones y transferencias	0,0	0,0	1,4	0,0	0,3	15,0	0,8	6,1	1,6	6,6	2,7	76,6	0,0	37,7	4. Donaciones y transferencias
5. Otros gastos corrientes	25,7	12,3	45,4	26,6	37,8	17,9	34,5	23,5	39,3	30,1	34,8	332,4	2,2	27,4	5. Otros gastos corrientes
<b>b. GASTOS DE CAPITAL</b>	<b>32,6</b>	<b>29,6</b>	<b>38,9</b>	<b>46,1</b>	<b>26,0</b>	<b>12,7</b>	<b>29,8</b>	<b>11,8</b>	<b>15,7</b>	<b>35,7</b>	<b>88,7</b>	<b>370,6</b>	<b>11,8</b>	<b>28,7</b>	<b>b. GASTOS DE CAPITAL</b>
1. Donaciones y transferencias	0,0	0,0	0,4	0,0	2,5	0,4	0,0	0,0	0,0	8,3	9,9	21,6	0,0	0,0	1. Donaciones y transferencias
2. Adquisición de activos no financieros	32,6	28,0	22,2	42,2	23,5	12,3	29,8	11,8	15,7	25,2	32,4	278,5	11,8	28,7	2. Adquisición de activos no financieros
3. Otros gastos de capital	0,0	1,6	16,3	3,9	0,0	0,0	0,0	0,0	0,0	2,3	46,4	70,5	0,0	0,0	3. Otros gastos de capital

1/ Información actualizada al 31 de marzo de 2020.

Fuente: MEF.

Elaboración: BCRP - Sucursal Iquitos.

Anexo Nº 12

LORETO: EJECUCIÓN DEL PRESUPUESTO DE GASTOS DEL GOBIERNO REGIONAL <sup>1/</sup>  
(Millones de soles)

	2019												2020		
	Feb.	Mar.	Abr.	May.	Jun.	Jul.	Ago.	Set.	Oct.	Nov.	Dic.	Ene.-Dic.	Ene.	Feb.	
<b>GASTOS NO FINANCIEROS</b>	<b>114,2</b>	<b>127,6</b>	<b>183,2</b>	<b>148,4</b>	<b>148,5</b>	<b>165,2</b>	<b>148,9</b>	<b>155,4</b>	<b>151,9</b>	<b>158,3</b>	<b>261,8</b>	<b>1895,2</b>	<b>127,1</b>	<b>152,4</b>	<b>GASTOS NO FINANCIEROS</b>
<b>a. GASTOS CORRIENTES</b>	<b>107,2</b>	<b>113,6</b>	<b>121,7</b>	<b>128,2</b>	<b>122,3</b>	<b>133,4</b>	<b>122,1</b>	<b>125,6</b>	<b>131,9</b>	<b>131,0</b>	<b>172,3</b>	<b>1536,6</b>	<b>115,1</b>	<b>122,7</b>	<b>a. GASTOS CORRIENTES</b>
1. Personal y obligaciones	83,3	78,2	86,1	91,2	86,8	97,2	87,4	90,3	94,3	94,9	109,6	1107,2	93,9	93,4	1. Personal y obligaciones
2. Pensiones y prestaciones sociales	5,1	5,1	5,7	5,1	5,9	6,6	5,4	5,9	6,7	5,3	8,9	72,7	6,8	5,3	2. Pensiones y prestaciones sociales
3. Bienes y servicios	17,8	29,6	29,3	30,5	29,3	29,3	28,5	28,9	30,8	29,9	52,7	348,9	14,0	23,7	3. Bienes y servicios
4. Donaciones y transferencias	0,0	0,0	0,0	0,0	0,0	0,0	0,3	0,0	0,0	0,0	0,0	0,3	0,0	0,0	4. Donaciones y transferencias
5. Otros gastos corrientes	0,9	0,7	0,7	1,4	0,2	0,4	0,4	0,4	0,2	1,0	1,1	7,6	0,4	0,3	5. Otros gastos corrientes
<b>b. GASTOS DE CAPITAL</b>	<b>7,0</b>	<b>13,9</b>	<b>61,5</b>	<b>20,2</b>	<b>26,3</b>	<b>31,7</b>	<b>26,8</b>	<b>29,8</b>	<b>20,0</b>	<b>27,3</b>	<b>89,5</b>	<b>358,6</b>	<b>12,0</b>	<b>29,7</b>	<b>b. GASTOS DE CAPITAL</b>
1. Donaciones y transferencias	0,0	0,0	0,0	0,0	0,0	0,0	0,0	0,0	0,0	0,0	0,0	0,0	0,0	0,0	1. Donaciones y transferencias
2. Adquisición de activos no financieros	6,8	13,9	61,5	20,1	25,8	31,7	26,8	29,5	20,0	27,2	87,1	355,0	12,0	29,5	2. Adquisición de activos no financieros
3. Otros gastos de capital	0,2	0,0	0,0	0,1	0,4	0,0	0,0	0,3	0,1	0,0	2,4	3,6	0,0	0,2	3. Otros gastos de capital

1/ Información actualizada al 31 de marzo de 2020.

Fuente: MEF.

Elaboración: BCRP - Sucursal Iquitos.

Anexo Nº 13

LORETO: EJECUCIÓN DEL PRESUPUESTO DE GASTOS DE LOS GOBIERNOS LOCALES <sup>1/</sup>  
(Millones de soles)

	2019												2020		
	Feb.	Mar.	Abr.	May.	Jun.	Jul.	Ago.	Set.	Oct.	Nov.	Dic.	Ene.-Dic.	Ene.	Feb.	
<b>GASTOS NO FINANCIEROS</b>	<b>47,6</b>	<b>58,5</b>	<b>102,6</b>	<b>19,5</b>	<b>63,8</b>	<b>49,2</b>	<b>63,1</b>	<b>62,2</b>	<b>47,3</b>	<b>51,3</b>	<b>67,0</b>	<b>652,8</b>	<b>48,4</b>	<b>41,7</b>	<b>GASTOS NO FINANCIEROS</b>
<b>a. GASTOS CORRIENTES</b>	<b>18,0</b>	<b>41,3</b>	<b>35,7</b>	<b>37,2</b>	<b>35,0</b>	<b>33,0</b>	<b>32,9</b>	<b>27,1</b>	<b>26,8</b>	<b>29,3</b>	<b>28,5</b>	<b>363,6</b>	<b>33,1</b>	<b>21,1</b>	<b>a. GASTOS CORRIENTES</b>
1. Personal y obligaciones	3,8	10,1	7,7	7,1	6,9	8,9	7,5	6,2	6,0	7,6	5,5	84,8	8,7	3,5	1. Personal y obligaciones
2. Pensiones y prestaciones sociales	1,6	1,6	2,1	2,0	2,0	2,1	2,2	2,1	2,6	2,2	3,7	25,2	1,2	1,6	2. Pensiones y prestaciones sociales
3. Bienes y servicios	12,3	29,0	25,5	27,5	25,4	21,4	22,5	18,0	17,7	19,0	18,7	247,0	22,7	15,3	3. Bienes y servicios
4. Donaciones y transferencias	0,1	0,2	0,1	0,2	0,4	0,4	0,3	0,6	0,3	0,3	0,3	3,3	0,2	0,3	4. Donaciones y transferencias
5. Otros gastos corrientes	0,2	0,3	0,2	0,3	0,3	0,3	0,4	0,2	0,2	0,2	0,4	3,2	0,3	0,5	5. Otros gastos corrientes
<b>b. GASTOS DE CAPITAL</b>	<b>29,5</b>	<b>17,2</b>	<b>66,9</b>	<b>-17,7</b>	<b>28,8</b>	<b>16,2</b>	<b>30,2</b>	<b>35,1</b>	<b>20,5</b>	<b>22,0</b>	<b>38,5</b>	<b>289,2</b>	<b>15,3</b>	<b>20,6</b>	<b>b. GASTOS DE CAPITAL</b>
1. Donaciones y transferencias	0,0	0,0	0,0	0,0	0,0	0,0	0,0	0,0	0,0	0,0	0,0	0,0	0,0	0,0	1. Donaciones y transferencias
2. Adquisición de activos no financieros	29,5	17,2	66,9	-17,7	28,8	16,2	30,2	35,1	20,5	22,0	38,5	289,2	15,3	20,6	2. Adquisición de activos no financieros
3. Otros gastos de capital	0,0	0,0	0,0	0,0	0,0	0,0	0,0	0,0	0,0	0,0	0,0	0,0	0,0	0,0	3. Otros gastos de capital

1/ Información actualizada al 31 de marzo de 2020.

Fuente: MEF.

Elaboración: BCRP - Sucursal Iquitos.



Anexo Nº 14

LORETO: INVERSIÓN NO FINANCIERA DEL GOBIERNO NACIONAL <sup>1/</sup>  
(Millones de soles)

FUNCIONES	2019												2020		FUNCIONES	
	Feb.	Mar.	Abr.	May.	Jun.	Jul.	Ago.	Set.	Oct.	Nov.	Dic.	Ene.-Dic.	Ene.	Feb.		
Relaciones Exteriores	0,0	0,0	0,0	0,0	0,0	0,0	0,0	0,0	0,0	0,0	0,0	0,0	0,0	0,0	0,0	Relaciones Exteriores
Agropecuaria	1,0	1,3	2,1	2,5	1,8	1,2	2,8	3,1	3,5	3,5	5,0	28,6	1,3	2,9	Agropecuaria	
Comercio	0,0	0,0	0,0	0,0	0,0	0,0	0,0	0,0	0,1	0,0	0,2	0,3	0,0	0,0	Comercio	
Cultura y deporte	0,0	0,0	0,0	0,0	0,0	0,0	0,0	0,0	0,1	0,0	0,1	0,2	0,0	0,0	Cultura y deporte	
Educación	0,7	2,0	0,5	1,0	1,0	0,8	1,3	2,0	2,5	1,2	5,2	18,3	0,0	0,1	Educación	
Energía	0,2	1,4	0,7	1,0	0,6	0,6	0,4	0,6	0,3	1,3	0,0	8,0	0,0	0,3	Energía	
Industria	0,6	0,0	0,0	0,4	0,0	0,7	0,4	0,8	0,6	0,8	1,7	6,1	0,3	0,6	Industria	
Justicia	0,0	0,1	0,0	0,2	0,7	0,4	0,4	0,5	0,0	0,1	0,3	2,7	0,0	0,0	Justicia	
Ambiente	0,0	0,1	0,0	0,2	0,2	0,6	2,4	0,6	0,9	0,8	0,4	6,2	0,3	1,2	Ambiente	
Orden público y seguridad	0,1	0,1	0,1	0,1	0,1	0,2	0,0	0,4	0,4	0,5	0,6	2,6	0,0	0,0	Orden público y seguridad	
Defensa y seguridad	0,0	0,0	0,0	0,0	0,0	0,0	0,1	0,1	0,0	0,1	0,4	0,8	0,0	0,0	Defensa y seguridad	
Pesca	0,0	0,0	0,0	0,0	0,0	0,0	0,0	0,0	0,0	0,1	0,2	0,3	0,1	0,2	Pesca	
Planeamiento, gestión y reserva	0,0	0,0	0,1	0,1	0,1	0,3	0,2	0,3	0,1	0,2	0,2	1,4	0,0	0,0	Planeamiento, gestión y reserva	
Protección social	0,0	0,0	0,1	0,0	0,0	0,0	0,0	0,0	0,6	0,0	0,1	0,8	0,1	0,0	Protección social	
Salud	0,0	0,0	0,0	0,0	0,0	0,0	0,0	0,0	0,0	0,0	0,0	0,0	0,0	0,1	Salud	
Saneamiento	0,6	1,1	2,0	0,9	1,2	1,1	4,3	1,0	0,7	1,1	1,6	16,5	0,0	14,3	Saneamiento	
Trabajo	0,0	0,0	0,0	0,0	0,0	0,0	0,0	0,0	0,0	0,0	0,0	0,0	0,0	0,0	Trabajo	
Transporte y comunicaciones	29,3	21,7	16,4	35,9	17,6	6,4	17,4	2,3	5,7	15,6	16,4	185,0	9,7	9,0	Transporte y comunicaciones	
Turismo	0,0	0,0	0,0	0,0	0,0	0,0	0,0	0,0	0,0	0,0	0,1	0,2	0,0	0,0	Turismo	
Vivienda y desarrollo urbano	0,0	0,0	0,0	0,0	0,0	0,0	0,1	0,1	0,1	0,1	0,1	0,6	0,0	0,1	Vivienda y desarrollo urbano	
<b>TOTAL INVERSIONES</b>	<b>32,6</b>	<b>28,0</b>	<b>22,2</b>	<b>42,2</b>	<b>23,5</b>	<b>12,3</b>	<b>29,8</b>	<b>11,8</b>	<b>15,7</b>	<b>25,2</b>	<b>32,4</b>	<b>278,5</b>	<b>11,8</b>	<b>28,7</b>	<b>TOTAL INVERSIONES</b>	

1/ Información actualizada al 31 de marzo de 2020.

Fuente: MEF.

Elaboración: BCRP - Sucursal Iquitos.



Anexo Nº 15

**LORETO: INVERSIÓN NO FINANCIERA DEL GOBIERNO REGIONAL <sup>1/</sup>**  
(Millones de soles)

FUNCIONES	2019												2020		FUNCIONES
	Feb.	Mar.	Abr.	May.	Jun.	Jul.	Ago.	Set.	Oct.	Nov.	Dic.	Ene.-Dic.	Ene.	Feb.	
Agropecuaria	0,0	0,0	0,4	0,3	0,4	0,5	0,4	0,4	0,6	1,3	2,5	6,9	0,0	0,3	Agropecuaria
Comercio	0,0	0,0	0,0	0,0	0,0	0,1	1,2	2,3	0,1	0,1	0,1	3,8	0,0	0,0	Comercio
Cultura y deporte	0,6	0,1	0,1	0,8	2,6	1,0	1,1	2,3	2,1	0,8	2,5	13,7	1,0	0,1	Cultura y deporte
Educación	3,3	7,0	4,0	14,1	17,7	16,6	15,0	7,6	5,4	11,6	31,0	134,8	4,3	7,4	Educación
Energía	0,0	0,3	0,4	0,3	0,1	0,3	0,1	0,1	0,3	0,2	0,2	2,5	0,0	0,2	Energía
Minería	0,0	0,0	0,0	0,0	0,0	0,0	0,0	0,0	0,0	0,0	0,0	0,0	0,0	0,0	Minería
Orden público y seguridad	0,0	0,0	0,0	0,0	0,0	0,0	0,0	0,0	0,0	0,0	0,0	0,0	0,0	0,0	Orden público y seguridad
Pesca	0,0	0,0	0,0	0,0	0,0	0,0	0,0	0,0	0,0	0,0	0,0	0,1	0,0	0,0	Pesca
Planeamiento, gestión y reserva	0,1	0,3	0,5	0,8	0,6	0,6	0,6	0,9	0,7	0,8	2,6	8,7	0,4	0,7	Planeamiento, gestión y reserva
Protección social	0,0	0,0	0,0	0,0	0,0	0,0	0,0	0,0	0,0	0,0	0,3	0,3	0,2	0,1	Protección social
Salud	0,6	2,0	52,7	1,6	1,5	6,6	2,1	2,5	2,4	4,2	17,3	93,6	0,3	12,4	Salud
Saneamiento	0,1	0,1	0,2	0,1	0,2	0,2	0,2	0,3	0,3	0,3	0,4	2,5	0,2	0,2	Saneamiento
Trabajo	0,0	0,0	0,0	0,0	0,0	1,2	0,0	-0,1	0,4	0,1	0,2	1,7	0,0	0,0	Trabajo
Transporte	2,2	4,1	3,0	2,1	2,5	4,5	6,0	13,2	6,8	6,3	29,9	82,9	5,1	7,3	Transporte
Comunicaciones	0,0	0,0	0,0	0,0	0,0	0,0	0,0	0,0	0,0	0,0	0,0	0,0	0,0	0,0	Comunicaciones
Turismo	0,0	0,0	0,0	0,0	0,0	0,0	0,0	0,0	0,7	1,3	0,1	2,0	0,5	0,5	Turismo
Medio Ambiente	0,0	0,0	0,1	0,1	0,1	0,1	0,2	0,1	0,2	0,1	0,1	1,2	0,0	0,2	Medio Ambiente
Vivienda y desarrollo urbano	0,0	0,0	0,0	0,0	0,1	0,0	0,0	0,0	0,0	0,0	0,0	0,1	0,0	0,0	Vivienda y desarrollo urbano
<b>TOTAL INVERSIONES</b>	<b>6,8</b>	<b>13,9</b>	<b>61,5</b>	<b>20,1</b>	<b>25,8</b>	<b>31,7</b>	<b>26,8</b>	<b>29,5</b>	<b>20,0</b>	<b>27,2</b>	<b>87,1</b>	<b>355,0</b>	<b>12,0</b>	<b>29,5</b>	<b>TOTAL INVERSIONES</b>

1/ Información actualizada al 31 de marzo de 2020.

Fuente: MEF.

Elaboración: BCRP - Sucursal Iquitos.



Anexo Nº 16

LORETO: INVERSIÓN NO FINANCIERA DE LOS GOBIERNOS LOCALES <sup>1/</sup>  
(Millones de soles)

FUNCIONES	2019												2020		FUNCIONES
	Feb.	Mar.	Abr.	May.	Jun.	Jul.	Ago.	Sep.	Oct.	Nov.	Dic.	Ene.-Dic.	Ene.	Feb.	
Agropecuaria	0,0	0,0	0,0	0,1	0,3	0,3	0,5	0,4	0,5	0,7	0,8	3,5	0,0	0,2	Agropecuaria
Comercio	0,0	0,0	0,0	0,0	0,0	0,0	0,0	0,0	0,0	0,0	0,0	0,1	3,4	0,2	Comercio
Cultura y deporte	0,2	0,4	1,0	0,5	0,5	0,6	0,5	0,9	0,6	0,7	0,8	6,7	0,4	0,4	Cultura y deporte
Educación	2,3	1,6	2,7	1,4	3,2	3,5	3,0	2,1	2,3	3,0	6,1	31,2	2,1	1,5	Educación
Energía	0,1	0,4	0,0	0,3	0,2	0,1	0,5	0,5	0,2	0,6	0,5	3,2	0,2	0,1	Energía
Industria	0,0	0,0	0,0	0,0	0,0	0,0	0,0	0,0	0,0	0,0	0,0	0,0	0,0	0,0	Industria
Ambiente	0,1	0,3	5,7	0,5	7,3	0,7	0,0	5,6	2,1	1,9	4,8	29,0	0,0	0,4	Ambiente
Minería	0,0	0,0	0,0	0,0	0,0	0,0	0,0	0,0	0,0	0,0	0,0	0,0	0,6	0,0	Minería
Orden público y seguridad	0,0	0,4	0,1	0,0	0,1	0,2	0,1	0,3	0,1	0,2	0,4	1,9	0,0	0,1	Orden público y seguridad
Pesca	0,0	0,0	0,0	0,0	0,0	0,0	0,0	0,0	0,0	0,0	0,0	0,0	0,0	0,0	Pesca
Planeamiento, gestión y reserva	0,9	1,4	1,9	1,9	2,4	1,3	4,2	3,9	1,7	1,7	4,5	26,1	1,3	1,3	Planeamiento, gestión y reserva
Protección social	0,0	0,0	0,0	0,0	0,0	0,0	0,2	0,1	0,1	0,1	0,0	0,7	0,0	0,0	Protección social
Salud	0,0	0,0	0,0	0,1	0,5	0,0	0,1	0,0	0,6	0,9	2,1	4,3	0,4	0,8	Salud
Saneamiento	16,3	8,2	41,7	-25,7	7,6	5,1	5,3	7,2	1,0	2,8	7,8	78,2	0,5	1,9	Saneamiento
Transporte y comunicaciones	9,3	3,9	11,6	2,6	6,4	4,8	15,7	13,9	11,2	9,3	10,9	100,0	6,2	11,5	Transporte y comunicaciones
Turismo	0,0	0,0	0,0	0,0	0,0	0,0	0,0	0,0	0,0	0,0	0,1	0,2	0,0	0,1	Turismo
Vivienda y desarrollo urbano	0,3	0,5	2,2	0,5	0,5	-0,4	0,3	0,2	0,3	0,1	-0,2	4,1	0,2	2,0	Vivienda y desarrollo urbano
<b>TOTAL INVERSIONES</b>	<b>29,5</b>	<b>17,2</b>	<b>66,9</b>	<b>-17,7</b>	<b>28,8</b>	<b>16,2</b>	<b>30,2</b>	<b>35,1</b>	<b>20,5</b>	<b>22,0</b>	<b>38,5</b>	<b>289,2</b>	<b>15,3</b>	<b>20,6</b>	<b>TOTAL INVERSIONES</b>

1/ Información actualizada al 31 de marzo de 2020.

Fuente: MEF.

Elaboración: BCRP - Sucursal Iquitos.



Anexo Nº 17

**LORETO: DEPÓSITOS <sup>1/</sup>**  
**(Saldos en millones de soles)**

	2019											2020		
	Feb.	Mar.	Abr.	May.	Jun.	Jul.	Ago.	Set.	Oct.	Nov.	Dic.	Ene.	Feb.	
A. BANCA MÚLTIPLE	932	915	912	933	909	921	923	916	921	914	958	988	n.d.	A. BANCA MÚLTIPLE
B. EMPRESAS FINANCIERAS	6	6	6	6	6	7	8	8	8	9	9	9	n.d.	B. EMPRESAS FINANCIERAS
C. CAJAS MUNICIPALES Y RURALES	232	230	227	239	239	248	248	246	248	249	250	252	n.d.	C. CAJAS MUNICIPALES Y RURALES
D. BANCO DE LA NACIÓN	176	162	165	165	185	180	177	177	182	180	192	235	n.d.	D. BANCO DE LA NACIÓN
<b>TOTAL DEPÓSITOS DE LORETO</b>	<b>1 347</b>	<b>1 313</b>	<b>1 310</b>	<b>1 344</b>	<b>1 340</b>	<b>1 356</b>	<b>1 355</b>	<b>1 347</b>	<b>1 359</b>	<b>1 352</b>	<b>1 409</b>	<b>1 485</b>	<b>n.d.</b>	<b>TOTAL DEPÓSITOS DE LORETO</b>

<sup>1/</sup> cifras preliminares.

Fuente: SBS y AFP.

Elaboración: BCRP - Sucursal Iquitos.

Anexo Nº 18

**LORETO: CRÉDITO <sup>1/</sup>**  
**(Saldos en millones de soles)**

	2019											2020		
	Feb.	Mar.	Abr.	May.	Jun.	Jul.	Ago.	Set.	Oct.	Nov.	Dic.	Ene.	Feb.	
A. BANCA MÚLTIPLE	1 516	1 508	1 503	1 528	1 534	1 518	1 523	1 534	1 549	1 565	1 538	1 578	n.d.	A. BANCA MÚLTIPLE
B. EMPRESAS FINANCIERAS	111	113	114	115	116	118	122	125	129	135	141	145	n.d.	B. EMPRESAS FINANCIERAS
C. CAJAS Y EDPYMES	323	324	325	331	329	328	333	334	340	344	343	344	n.d.	C. CAJAS Y EDPYMES
D. BANCO DE LA NACIÓN <sup>2/</sup>	333	334	335	335	337	341	349	352	356	359	362	363	n.d.	D. BANCO DE LA NACIÓN <sup>2/</sup>
E. AGROBANCO <sup>3/</sup>	25	25	24	24	24	24	23	23	23	23	17	17	n.d.	E. AGROBANCO <sup>3/</sup>
<b>CRÉDITO TOTAL DE LORETO</b>	<b>2 308</b>	<b>2 303</b>	<b>2 300</b>	<b>2 332</b>	<b>2 340</b>	<b>2 328</b>	<b>2 350</b>	<b>2 368</b>	<b>2 398</b>	<b>2 427</b>	<b>2 401</b>	<b>2 448</b>	<b>n.d.</b>	<b>CRÉDITO TOTAL DE LORETO</b>
- Moneda Nacional	2 204	2 200	2 201	2 222	2 240	2 233	2 258	2 276	2 304	2 332	2 313	2 341	n.d.	- Moneda Nacional
- Moneda Extranjera	104	103	99	111	100	95	92	93	94	94	88	107	n.d.	- Moneda Extranjera

1/ Cifras preliminares.

2/ Sólo considera los créditos de consumo e hipotecario.

3/ No considera los créditos a las demás empresas del Sistema Financiero.

Fuente: SBS y AFP.

Elaboración: BCRP - Sucursal Iquitos.

Anexo Nº 19

**LORETO: TASA DE MOROSIDAD <sup>1/</sup>**  
(En porcentaje)

ENTIDADES FINANCIERAS	2019											2020		ENTIDADES FINANCIERAS
	Feb.	Mar.	Abr.	May.	Jun.	Jul.	Ago.	Set.	Oct.	Nov.	Dic.	Ene.	Feb.	
Banca Múltiple	9,2	9,3	9,4	9,3	9,6	9,4	9,4	9,4	9,1	9,1	8,6	n.d.	n.d.	Banca Múltiple
Empresas Financieras	5,2	5,4	5,8	6,0	6,0	5,6	5,4	5,1	5,1	4,7	4,9	n.d.	n.d.	Empresas Financieras
Cajas Municipales	8,1	7,6	8,0	7,8	7,6	7,9	7,9	7,8	7,9	7,8	7,6	n.d.	n.d.	Cajas Municipales
Cajas Rurales de Ahorro y Crédito	-	-	-	-	-	-	-	-	-	-	-	-	-	Cajas Rurales de Ahorro y Crédito
EDPYMEs	5,8	5,3	7,1	7,6	7,1	7,1	5,5	6,3	6,1	6,8	5,9	n.d.	n.d.	EDPYMEs
Banco de la Nación <sup>2/</sup>	2,4	2,4	2,5	2,5	2,6	2,6	2,7	2,7	2,8	2,9	2,8	n.d.	n.d.	Banco de la Nación <sup>2/</sup>
Agrobanco <sup>3/</sup>	92,2	92,6	90,2	90,8	95,0	95,8	95,6	95,3	94,6	95,5	97,9	n.d.	n.d.	Agrobanco <sup>3/</sup>
<b>TOTAL</b>	<b>8,8</b>	<b>8,8</b>	<b>8,9</b>	<b>8,8</b>	<b>9,0</b>	<b>8,9</b>	<b>8,8</b>	<b>8,8</b>	<b>8,6</b>	<b>8,5</b>	<b>8,0</b>	<b>n.d.</b>	<b>n.d.</b>	<b>TOTAL</b>

1/ cifras preliminares, calculadas en base a: (créditos vencidos + créditos en cobranza judicial) / colocaciones brutas.

2/ Solo considera los créditos de consumo e hipotecario.

3/ No considera los créditos a las demás empresas del Sistema Financiero.

Fuente: SBS y AFP.

Elaboración: BCRP - Sucursal Iquitos.