



BANCO CENTRAL DE RESERVA DEL PERÚ

San Martín: Síntesis de Actividad Económica - Marzo 2020 -

**Departamento de Estudios Económicos
Sucursal Iquitos**

Mayo de 2020

Actividad Primaria

- El **sector agropecuario** registró una disminución de 3,3 por ciento interanual en marzo, influyendo el desempeño negativo del sub-sector agrícola, relacionado con las menores áreas cosechadas de plátano, palma aceitera, café y cacao.
- El **sector pesca** avanzó en 1,6 por ciento interanual en marzo, impulsada por la mayor crianza en piscigranjas de tilapia y paco.

Otros Indicadores de Actividad Económica

- El **índice de producción manufacturera** avanzó en 0,2 por ciento interanual en enero, influyendo el desempeño positivo de la industria no primaria, impulsada por la mayor producción de cemento, aceite y manteca, chocolates y madera aserrada.
- Los **despachos locales de cemento** cayeron en 45,6 por ciento interanual en marzo, influyendo, en parte, el menor gasto en obras públicas, cuyo indicador fue negativo (-45,1 por ciento interanual), asociado a la menor inversión de todos los niveles de gobierno, en particular gobierno nacional.
- El **crédito directo total** creció en 1,6 por ciento interanual en febrero, a S/ 2 878 millones; por tipo, registraron crecimiento los créditos de consumo (12,3 por ciento) e hipotecario (4,4 por ciento); pero el tipo empresas registró una contracción de 4,2 por ciento interanual.
- La **inversión pública** registró una caída de 45,1 por ciento interanual en marzo, explicada por la menor ejecución de obras de los tres niveles de gobierno.

San Martín: Otros indicadores de actividad económica (Variación % respecto a similar mes del año anterior)

	Oct.19	Nov.19	Dic.19	Ene.20	Feb.20	Mar.20
Producción industrial 1/	↑ 16,0	↑ 20,4	↑ 2,9	↑ 0,2	n.d.	n.d.
Despachos de cemento 1/	↑ 15,1	↑ 4,1	↑ 2,0	↑ 24,9	↑ 19,4	↓ -45,6
Aribos a los establecimientos hospedaje	↑ 0,8	↑ 2,8	↑ 2,6	n.d.	n.d.	n.d.
Crédito total	↑ 2,9	↑ 3,0	↑ 3,0	↑ 1,2	↑ 1,6	n.d.
Crédito de consumo	↑ 13,0	↑ 13,0	↑ 12,8	↑ 12,6	↑ 12,3	n.d.
Crédito hipotecario	↑ 8,9	↑ 4,7	↑ 5,1	↑ 3,9	↑ 4,4	n.d.
Inversión pública 1/	↓ -5,2	↓ -17,6	↑ 9,2	↑ 74,6	↑ 33,4	↓ -45,1

1/ En términos reales.

Fuentes: SBS y AFP, MEF, MINCETUR y DIREPRO.

Elaboración: BCRP, Sucursal Iquitos. Departamento de Estudios Económicos.

El sector agropecuario se contrajo en 3,3 por ciento interanual en marzo.

SAN MARTÍN: Producción de principales productos agropecuarios 1/ (Toneladas)

Sub-sectores	Estructura Porcentual 2018 ²	Marzo				Enero - Marzo			
		2019	2020	Var. %	Contribución ³	2019	2020	Var. %	Contribución ³
AGRÍCOLA	88,0	44.950	43.000	-3,8	-3,3	44.950	43.000	2,9	2,5
Orientado a la industria	44,8	23.000	21.000	-25,2	-11,8	23.000	21.000	-10,2	-4,2
Caña de azúcar	0,4	13 400	12 392	-7,5	0,0	42 112	37 704	-10,5	-0,1
Palma aceitera	6,4	33 775	29 971	-11,3	-0,7	100 665	97 831	-2,8	-0,2
Maíz amarillo duro	3,5	3 851	4 517	17,3	0,3	45 153	59 384	31,5	2,1
Cacao	13,6	3 461	2 235	-35,4	-3,8	11 766	8 721	-25,9	-3,4
Café	21,0	9 296	6 771	-27,2	-7,5	12 499	10 118	-19,0	-2,6
Orientado al mercado interno	43,2	11.950	12.000	21,1	8,5	11.950	12.000	14,9	6,7
Aroz cáscara	31,3	56 752	77 059	35,8	10,3	177 086	218 463	23,4	7,6
Yuca	1,4	7 459	8 575	15,0	0,2	20 064	23 768	18,5	0,3
Plátano	6,9	33 802	27 941	-17,3	-1,2	101 429	93 117	-8,2	-0,6
Naranja	1,0	1 568	1 079	-31,2	-0,1	4 623	3 071	-33,6	-0,2
Piña	0,2	770	529	-31,3	-0,1	2 104	1 584	-24,7	0,0
Papaya	0,2	1 408	2 180	54,8	0,1	4 460	6 540	46,6	0,1
Otros	2,2	10 192	7 111	-37,2	-0,8	36 391	30 760	-19,6	-0,5
PECUARIO	12,0	10.050	10.240	0,7	0,1	10.050	10.240	-0,7	-0,1
Carne de aves ^{4/}	7,0	3 165	3 230	2,1	0,2	9 569	9 508	-0,6	-0,1
Carne de porcino ^{4/}	0,5	232	191	-17,7	-0,1	719	678	-5,7	0,0
Carne de vacuno ^{4/}	1,1	505	511	1,2	0,0	1 538	1 551	0,8	0,0
Huevos	2,0	1 219	1 240	1,7	0,0	3 570	3 528	-1,2	0,0
Leche	1,4	3 155	3 095	-1,9	0,0	8 588	8 643	0,6	0,0
Otros	0,0	6	6	0,0	0,0	17	17	0,0	0,0
SECTOR AGROPECUARIO	100,0			-3,3	-3,3			2,4	2,4

1/ Cifras preliminares.

2/ Estimado a precios de 2007.

3/ En base a la estructura porcentual de similar periodo de 2019.

4/ Pes o neto.

Fuente: DRA SAM y MINA GRI.

Elaboración: BCRP, Sucurs al Iquitos. Departamento de Estudios Económicos.

- El **sub-sector agrícola** cayó en 3,8 por ciento interanual en marzo, inducido por la menor producción de plátano, palma aceitera, café y cacao; en café y cacao por mala floración y llenado de frutos; y en palma aceitera por factores climáticos y desfavorables labores culturales; a pesar de la ocurrencia de lluvias con anomalías positivas; pero en el periodo enero-marzo acumuló un crecimiento de 2,9 por ciento interanual.
- La **producción pecuaria** registró un crecimiento de 0,7 por ciento interanual en marzo, explicado por la mayor producción de carne de aves, vacuno y huevos; pero en el periodo enero-marzo acumuló una disminución de 0,7 por ciento interanual.

La producción interna de pescado registró un crecimiento de 1,6 por ciento interanual en marzo.

SAN MARTÍN: Producción pesquera 1/
(En TM)

	Marzo		Var. %	Enero - Marzo		Var. %
	2019	2020		2019	2020	
Producción Interna	257	261	1,6	702	746	6,3
Fresco	257	261	1,6	702	746	6,3
Tilapia	109	113	3,7	319	333	4,4
Gamitana	69	69	0,0	146	171	17,1
Camaron gigante	2	2	0,0	6	8	33,3
Paco	62	65	4,8	185	203	9,7
Paiche	0	0	-	0	0	-
Boquichico	6	3	-50,0	17	9	-47,1
Otras especies	9	9	0,0	29	22	-24,1
SECTOR PESCA 1/			1,6			6,3

1/ Estimado a precios de 2007. Cifras preliminares.

Fuente: DIREPRO.

Elaboración: BCRP, Sucursal Iquitos. Departamento de Estudios Económicos.

■ La **producción interna de pescado** registró un crecimiento de 1,6 por ciento interanual en marzo, impulsada por la mayor crianza en piscigranjas de tilapia y paco.

■ En el periodo enero-marzo, la producción interna de pescado acumuló un crecimiento de 6,3 por ciento interanual, explicado por el mejor desempeño de la crianza en piscigranjas de las especies gamitana, tilapia, paco y camarón gigante.

La actividad manufacturera se expandió en 0,2 por ciento interanual en enero.

SAN MARTÍN: Producción manufacturera ^{1/} (Variación % real respecto al mismo periodo del año anterior)

Ramaz de actividad	Estructura %	Enero	
	2017 ^{2/}	Var. %	Contribución ^{3/}
MANUFACTURA PRIMARIA	2,7	-100,0	-3,9
Biodiesel	2,7	-100,0	-3,9
MANUFACTURA NO PRIMARIA	97,3	4,3	4,2
Aceite y manteca	56,2	9,3	5,5
Queso y mantequilla	3,1	-	-
Chocolates	1,2	57,4	0,6
Bebidas gaseosas	4,6	-100,0	-5,3
Madera aserrada	1,7	106,2	0,5
Jabón	3,7	-33,1	-0,9
Ladrillos, bloques y adoquines	0,5	-16,1	0,0
Cemento	26,3	14,9	4,0
SECTOR MANUFACTURA	100,0	0,2	0,2

^{1/} Cifras preliminares.

^{2/} Estimado a precios de 2007.

^{3/} En base a la estructura porcentual de similar periodo de 2019.

Fuente: DIREPRO y Empresas.

Elaboración: BCRP, Sucursal Iquitos. Departamento de Estudios Económicos.

- La **industria primaria** registró una disminución de 100,0 por ciento interanual en enero, explicada por la ausencia de producción de biodiesel en la planta de Tocache.
- La **industria no primaria** avanzó en 4,3 por ciento interanual en enero, impulsada por la mayor producción de manteca y aceite, cemento, madera aserrada y chocolates. Desde mediados del año anterior no hay producción de quesos y bebidas gaseosas por el cierre de empresas.

SAN MARTÍN: Crecimiento de la manufactura no primaria (Variación % real respecto al mismo mes del año anterior)

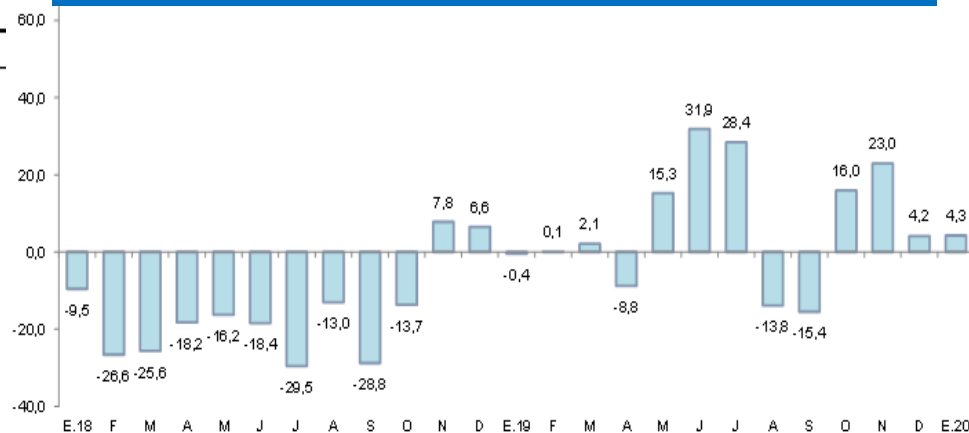

Fuente: DIREPRO y EMPRESAS

Elaboración: BCRP, Sucursal Iquitos. Departamento de Estudios Económicos.

Los despachos de cemento se contrajeron en 45,6 por ciento interanual en marzo.

SAN MARTÍN: Despachos de cemento
(Var.% con respecto a similar mes del año anterior)

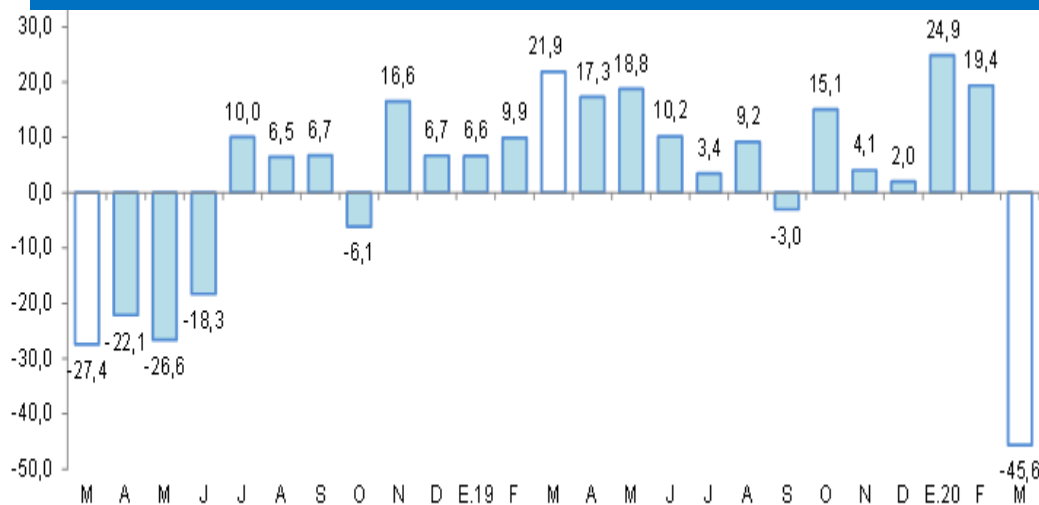

Fuente: Cementos Pacasmayo y Cementos Selva.

Elaboración: BCRP, Sucursal Iquitos. Departamento de Estudios Económicos.

- Los despachos de cemento se contrajeron en 45,6 por ciento interanual en marzo, en parte, por el menor gasto en obras públicas, el cual registró un indicador negativo (-45,1 por ciento interanual en marzo), asociado a la menor inversión de los tres niveles de gobierno, en particular gobierno nacional, por la declaratoria de la inmovilización social obligatoria.
- En el periodo enero-marzo, los despachos de cemento acumularon una caída de 0,6 por ciento interanual, por el menor gasto en obras públicas, que registró un indicador negativo (-3,7 por ciento acumulado a marzo), el cual se explicó por la menor inversión del gobierno nacional.

En febrero, los créditos en San Martín registraron un saldo de S/ 2 878 millones.

SAN MARTÍN: Crédito

(Saldos a fin de periodo en millones de soles)

	Estructura % Feb-20	Febrero		Var.% Nominal Feb-20 / Feb-19
		2019	2020	
Banco de la Nación	7,1	204	204	0,2
Agrobanco	1,6	55	45	-16,6
Banca Múltiple	61,2	1 779	1 762	-1,0
Instituciones No Bancarias	30,1	794	867	9,2
Financieras	8,5	200	245	22,5
Cajas Municipales	20,7	568	597	5,0
Cajas Rurales	0,4	14	11	-21,6
Edpymes	0,5	12	14	19,1
Arrendamiento Financiero	0,0	0	0	-
TOTAL	100,0	2 832	2 878	1,6
Empresas	57,8	1 736	1 663	-4,2
Personas	42,2	1 096	1 216	10,9
Consumo	35,4	907	1 019	12,3
Hipotecario	6,8	189	197	4,4
MN	98,5	2 774	2 836	2,2
ME	1,5	57	42	-26,2
ME (Mill. US\$)		17	12	-29,4

Fuente: SBS y AFP

Elaboración: BCRP, Sucursal Iquitos. Departamento de Estudios Económicos.

- La tasa de morosidad en enero de 2020 fue de 10,2 por ciento, menor en 0,3 puntos porcentuales frente a similar mes del año anterior.

SAN MARTÍN: Crecimiento del crédito

(Var.% respecto a similar mes del año anterior)

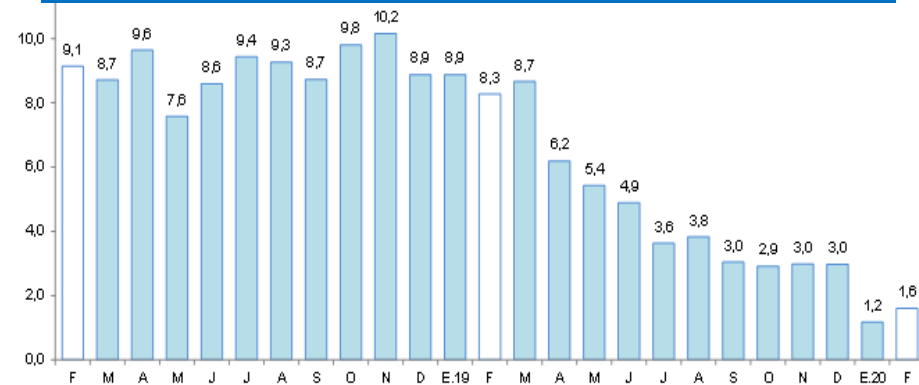

Fuente: SBS y AFP.

SAN MARTÍN: Tasa de morosidad ^{1/}

(Porcentaje del saldo de crédito total)

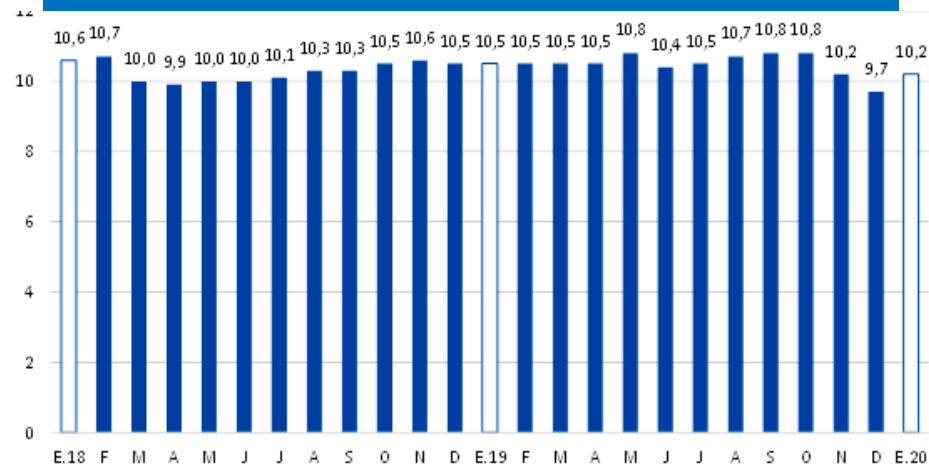

^{1/} preliminar, calculado en base a: (créditos vencidos + créditos en cobranza judicial) / colocaciones brutas.

Fuente: SBS y AFP.

Al finalizar el mes de febrero, el saldo de depósitos sumó S/ 1 178 millones.

SAN MARTÍN: Depósitos

(Saldos a fin de periodo en millones de soles)

	Estructura %	Febrero		Var.% Nominal
	Feb-20	2019	2020	Feb-20 / Feb-19
Banco de la Nación	23,2	210	273	30,1
Banca Múltiple	56,2	663	661	-0,3
Instituciones No Bancarias	20,7	208	243	17,2
Financieras	0,8	5	9	81,4
Cajas Municipales	19,9	203	234	15,6
Cajas Rurales	0,0	0	0	37,6
TOTAL	100,0	1 081	1 178	9,0
Vista	28,0	321	329	2,8
Ahorro	54,6	541	643	18,8
A plazo	17,4	219	205	-6,3
MN	88,9	954	1 048	9,9
ME	11,1	127	130	2,3
ME (Mill. US\$)		39	38	-2,1

Fuente: SBS y AFP

Elaboración: BCRP, Sucursal Iquitos. Departamento de Estudios Económicos.

SAN MARTÍN: Crecimiento de los depósitos

(Var.% respecto a similar mes del año anterior)

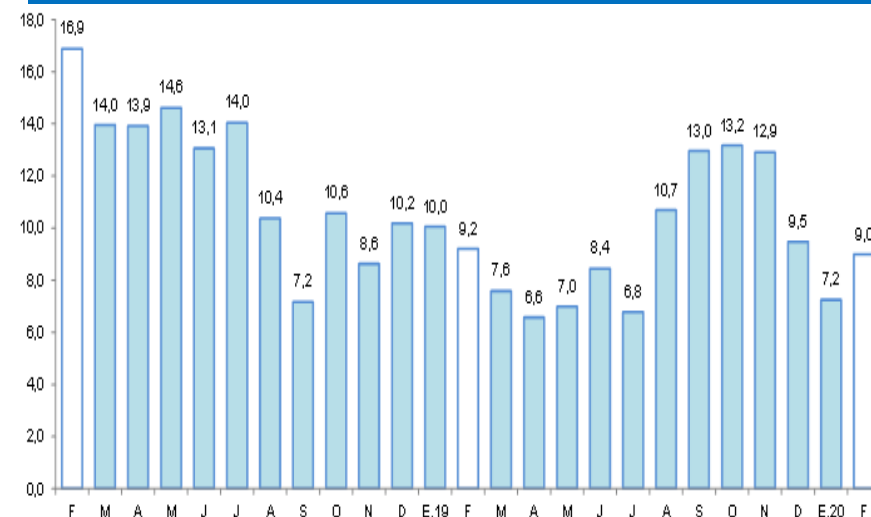

Fuente: SBS

La inversión pública registró una caída de 45,1 por ciento interanual en marzo.

SAN MARTÍN: Inversión pública ^{1/2/} (En millones de nuevos soles)

	Marzo			Enero - Marzo		
	2019	2020	Var. % real	2019	2020	Var. % real
Gobierno nacional	34,2	11,3	-67,5	65,4	51,7	-22,3
Gobierno regional	17,7	12,8	-28,9	32,0	40,7	25,3
Gobiernos locales	24,1	18,4	-25,2	41,6	43,7	3,3
Total	76,0	42,5	-45,1	139,0	136,2	-3,7

^{1/} Información actualizada al 30 de abril de 2020.

^{2/} Comprende la adquisición de activos no financieros.

Fuente: MEF.

Elaboración: BCRP, Sucursal Iquitos.

SAN MARTÍN: Crecimiento de la inversión pública (Var. % real con respecto a similar mes del año anterior)

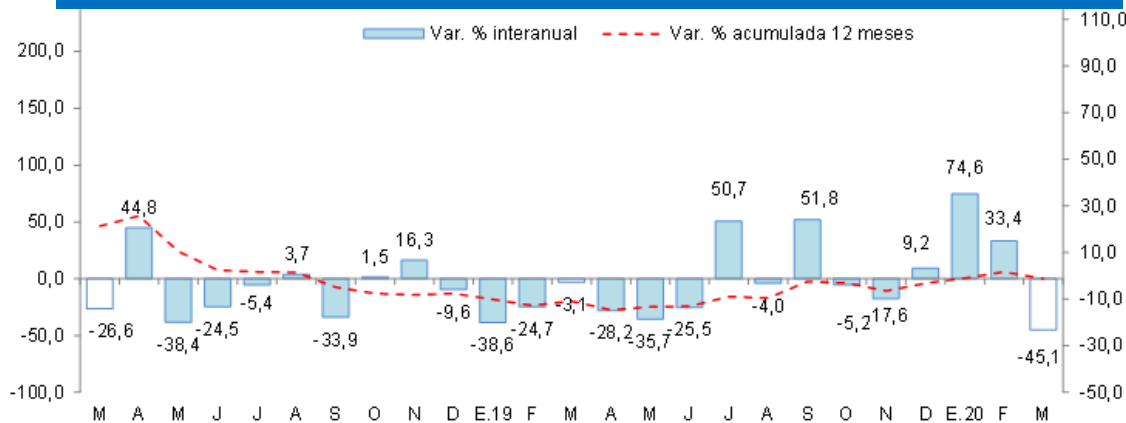

Fuente: MEF.

Elaboración: BCRP, Sucursal Iquitos.

- La inversión pública registró una caída de 45,1 por ciento interanual en marzo, explicada por la menor ejecución de obras de los tres niveles de gobierno, debido a la declaratoria de inmovilización social obligatoria (cuarentena), por la cual, se paralizaron muchas obras. El gobierno nacional disminuyó su inversión en 67,5 por ciento, el gobierno regional (-28,9 por ciento) y los gobiernos locales (-25,2 por ciento). El primero paralizó la construcción de carreteras nacionales como Juanjui-Tocache en zonas inestables; carretera Rodríguez de Mendoza-La Calzada: tramo Selva Alegre- La Calzada; y la reparación de la carretera IIRSA Norte en tramos de Lamas; el gobierno regional paró el avance en hospitales; y los gobiernos locales paralizaron las obras de sistemas de agua potable y de infraestructura educativa.

- En el periodo enero-marzo, la inversión pública cayó en 3,7 por ciento, influyendo la menor ejecución de obras del gobierno nacional; mientras la inversión del gobierno regional y de los gobiernos locales se incrementó en 25,3 por ciento y 3,3 por ciento, respectivamente.