



BANCO CENTRAL DE RESERVA DEL PERÚ

San Martín: Síntesis de Actividad Económica - Febrero 2020 -

**Departamento de Estudios Económicos
Sucursal Iquitos**

Abril de 2020

Actividad Primaria

- El **sector agropecuario** registró un crecimiento 11,6 por ciento interanual en febrero, influyendo el desempeño positivo de los sub-sectores agrícola y pecuario.
- El **sector pesca** avanzó en 2,1 por ciento interanual en febrero, impulsada por la mayor crianza en piscigranjas de gamitana, tilapia y paco.

Otros Indicadores de Actividad Económica

- El **índice de producción manufacturera** avanzó en 0,2 por ciento interanual en enero, influyendo el desempeño positivo de la industria no primaria, impulsada por la mayor producción de cemento, aceite y manteca, chocolates y madera aserrada.
- Los **despachos locales de cemento** crecieron 19,4 por ciento interanual en febrero, influyendo el mayor gasto en obras públicas, cuyo indicador fue positivo (33,4 por ciento interanual), asociado a la mayor inversión de todos los niveles de gobierno, en particular del gobierno regional.
- El **crédito directo total** creció en 1,2 por ciento interanual en enero, a S/ 2 849 millones; por tipo, registraron crecimiento los créditos de consumo (12,6 por ciento) e hipotecario (3,9 por ciento); pero el tipo empresas registró una contracción de 5,0 por ciento interanual.
- La **inversión pública** registró un crecimiento de 33,4 por ciento interanual en febrero, explicado por la mayor ejecución de obras de los tres niveles de gobierno.

San Martín: Otros indicadores de actividad económica (Variación % respecto a similar mes del año anterior)

	Set.19	Oct.19	Nov.19	Dic.19	Ene.20	Feb.20
Producción industrial 1/	↓ -12,9	↑ 16,0	↑ 20,4	↑ 2,9	↑ 0,2	n.d.
Despachos de cemento 1/	↓ -3,0	↑ 15,1	↑ 4,1	↑ 2,0	↑ 24,9	↑ 19,4
Arribos a los establecimientos hospedaje	↓ -0,1	↑ 0,8	↑ 2,8	↑ 2,6	n.d.	n.d.
Crédito total	↑ 3,0	↑ 2,9	↑ 3,0	↑ 3,0	↑ 1,2	n.d.
Crédito de consumo	↑ 13,7	↑ 13,0	↑ 13,0	↑ 12,8	↑ 12,6	n.d.
Crédito hipotecario	↑ 10,0	↑ 8,9	↑ 4,7	↑ 5,1	↑ 3,9	n.d.
Inversión pública 1/	↑ 51,8	↓ -5,2	↓ -17,6	↑ 9,2	↑ 74,6	↑ 33,4

1/ En términos reales.

Fuentes: SBS y AFP, MEF, MINCETUR y DIREPRO.

Elaboración: BCRP, Sucursal Iquitos. Departamento de Estudios Económicos.

El sector agropecuario se expandió en 11,6 por ciento interanual en febrero.

SAN MARTÍN: Producción de principales productos agropecuarios 1/ (Toneladas)

Sub-sectores	Estructura	Febrero				Enero-Febrero			
	Porcentual 2018 ²	2019	2020	Var. %	Contribución ³	2019	2020	Var. %	Contribución ³
AGRÍCOLA	88,0	14 951	13 242	13,0	11,2	28.712	25.312	6,9	5,9
Orientado a la industria	44,8	14 951	13 242	7,7	3,2	28.712	25.312	2,0	0,8
Caña de azúcar	0,4	14 951	13 242	-11,4	-0,1	28.712	25.312	-11,8	-0,1
Palma aceitera	6,4	29 284	36 800	25,7	1,6	66.890	73.176	9,4	0,7
Maíz amarillo duro	3,5	26 445	35 947	35,9	4,2	41.302	54.867	32,8	3,1
Cacao	13,6	4 297	3 449	-19,7	-2,9	8.305	6.486	-21,9	-3,2
Café	21,0	3 020	3 160	4,6	0,4	3.203	3.347	4,5	0,2
Orientado al mercado interno	43,2	57 412	74 320	18,0	8,0	120.334	141.440	10,8	5,2
Arroz cáscara	31,3	57 412	74 320	29,5	9,2	120.334	141.440	17,5	6,1
Yuca	1,4	6 312	7 663	21,4	0,3	12.605	15.193	20,5	0,3
Plátano	6,9	34 140	31 909	-6,5	-0,5	67.627	65.176	-3,6	-0,3
Naranja	1,0	2 168	857	-60,5	-0,4	3.055	1.992	-34,8	-0,2
Piña	0,2	672	534	-20,5	0,0	1.334	1.055	-20,9	0,0
Papaya	0,2	1 739	2 023	16,3	0,1	3.052	4.360	42,9	0,1
Otros	2,2	14 024	10 426	-26,6	-0,7	26.199	18.714	-32,2	-0,9
PECUARIO	12,0	3 118	3 238	3,1	0,4	6.404	6.278	-1,2	-0,2
Carne de aves ⁴	7,0	3 118	3 238	3,8	0,3	6.404	6.278	-2,0	-0,2
Carne de porcino ⁴	0,5	236	245	3,8	0,0	487	515	5,7	0,0
Carne de vacuno ⁴	1,1	508	500	-1,6	0,0	1.033	1.031	-0,2	0,0
Huevos	2,0	1 153	1 180	2,3	0,1	2.351	2.288	-2,7	-0,1
Leche	1,4	2 809	2 921	4,0	0,1	5.433	5.548	2,1	0,0
Otros	0,0	5	5	0,0	0,0	11	11	0,0	0,0
SECTOR AGROPECUARIO	100,0	14 951	13 242	11,6	11,6	28.712	25.312	5,8	5,8

1/ Cifras preliminares.

2/ Estimado a precios de 2007.

3/ En base a la estructura porcentual de similar periodo de 2019.

4/ Pes o neto.

Fuente: DRA SAM y MINA GRI.

Elaboración: BCRP, Sucurs al Quito. Departamento de Estudios Económicos.

- El **sub-sector agrícola** creció en 13,0 por ciento interanual en febrero, inducido por la mayor producción de arroz cáscara, maíz amarillo y palma aceitera; en arroz y maíz influyeron las mayores áreas cosechadas y sus altos rendimientos; y en palma aceitera las favorables labores culturales como deshierbo y fertilización; a pesar de las temperaturas altas y la ocurrencia de lluvias con anomalías negativas, que pudieran estar produciendo estrés hídrico en las plantas; con ello en el periodo enero-febrero acumuló un crecimiento de 6,9 por ciento interanual.
- La **producción pecuaria** registró un crecimiento de 3,1 por ciento interanual en febrero, explicado por la mayor producción de carne de aves, porcino, huevos y leche fresca; pero en el periodo enero-febrero acumuló una disminución de 1,2 por ciento interanual.

La producción interna de pescado creció en 2,1 por ciento interanual en febrero.

SAN MARTÍN: Producción pesquera 1/ (En TM)

	Febrero		Var. %	Enero - Febrero		Var. %
	2019	2020		2019	2020	
Producción Interna	240	245	2,1	445	487	9,4
Fresco	240	245	2,1	445	487	9,4
Tilapia	106	108	1,9	210	217	3,3
Gamitana	58	62	6,9	77	113	46,8
Camaron gigante	2	2	0,0	4	5	25,0
Paco	55	57	3,6	123	126	2,4
Paiche	0	0	-	0	0	-
Boquichico	7	6	-14,3	11	9	-18,2
Otras especies	12	10	-16,7	20	17	-15,0
SECTOR PESCA ^{1/}			2,1			9,4

^{1/} Estimado a precios de 2007. Cifras preliminares.

Fuente: DIREPRO.

Elaboración: BCRP, Sucursal Iquitos. Departamento de Estudios Económicos.

- La **producción interna de pescado** creció en 2,1 por ciento interanual en febrero, impulsada por la mayor crianza en piscigranjas de gamitana, tilapia y paco; pero reducida por la menor pesca de boquichico y otras especies en los ríos Huallaga y Mayo.
- En el periodo enero-febrero, la producción interna de pescado acumuló un crecimiento de 9,4 por ciento interanual, explicado por el mejor desempeño de la crianza en piscigranjas de las especies gamitana, tilapia, paco y camarón gigante.

La actividad manufacturera se expandió en 0,2 por ciento interanual en enero.

SAN MARTÍN: Producción manufacturera ^{1/} (Variación % real respecto al mismo periodo del año anterior)

Ramaz de actividad	Estructura %	Enero	
	2017 ^{2/}	Var. %	Contribución ^{3/}
MANUFACTURA PRIMARIA	2,7	-100,0	-3,9
Biodiesel	2,7	-100,0	-3,9
MANUFACTURA NO PRIMARIA	97,3	4,3	4,2
Aceite y manteca	56,2	9,3	5,5
Queso y mantequilla	3,1	-	-
Chocolates	1,2	57,4	0,6
Bebidas gaseosas	4,6	-100,0	-5,3
Madera aserrada	1,7	106,2	0,5
Jabón	3,7	-33,1	-0,9
Ladrillos, bloques y adoquines	0,5	-16,1	0,0
Cemento	26,3	14,9	4,0
SECTOR MANUFACTURA	100,0	0,2	0,2

^{1/} Cifras preliminares.

^{2/} Estimado a precios de 2007.

^{3/} En base a la estructura porcentual de similar periodo de 2019.

Fuente: DIREPRO y Empresas.

Elaboración: BCRP, Sucursal Iquitos. Departamento de Estudios Económicos.

- La **industria primaria** registró una disminución de 100,0 por ciento interanual en enero, explicada por la ausencia de producción de biodiesel en la planta de Tocache.
- La **industria no primaria** avanzó en 4,3 por ciento interanual en enero, impulsada por la mayor producción de manteca y aceite, cemento, madera aserrada y chocolates. Desde mediados del año anterior no hay producción de quesos y bebidas gaseosas por el cierre de empresas.

SAN MARTÍN: Crecimiento de la manufactura no primaria (Variación % real respecto al mismo mes del año anterior)

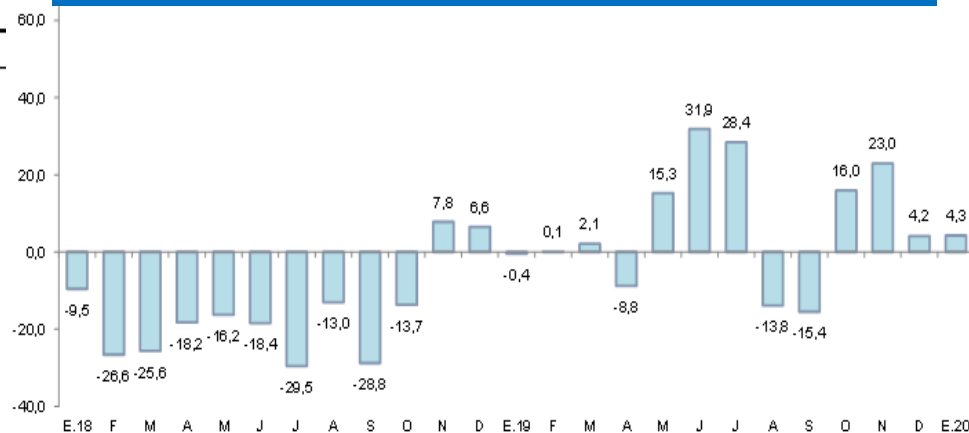

Fuente: DIREPRO y EMPRESAS

Elaboración: BCRP, Sucursal Iquitos. Departamento de Estudios Económicos.

Los despachos de cemento se expandieron en 19,4 por ciento interanual en febrero.

SAN MARTÍN: Despachos de cemento
(Var.% con respecto a similar mes del año anterior)

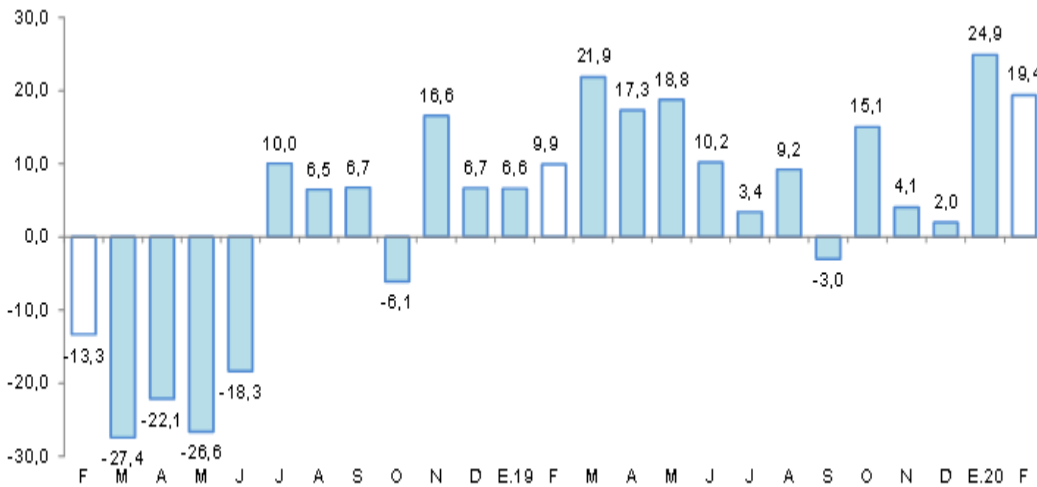

Fuente: Cementos Pacasmayo y Cementos Selva.

Elaboración: BCRP, Sucursal Iquitos, Departamento de Estudios Económicos.

- Los despachos de cemento se expandieron en 19,4 por ciento interanual en febrero, impulsados por el mayor gasto en obras públicas, el cual registró un indicador positivo (33,4 por ciento interanual en febrero), asociado a la mayor inversión de los tres niveles de gobierno, en particular gobierno regional.
- En el periodo enero-febrero, los despachos de cemento acumularon un crecimiento de 22,1 por ciento interanual, impulsado por el mayor gasto en obras públicas, el cual registró un indicador positivo (45,9 por ciento acumulado a febrero), el cual se explicó por la mayor inversión de los tres niveles de gobierno, en particular gobierno regional.

En enero, los créditos en San Martín registraron un saldo de S/ 2 849 millones.

SAN MARTÍN: Crédito

(Saldos a fin de periodo en millones de soles)

	Estructura % Ene-20	Enero		Var.% Nominal Ene-20 / Ene-19
		2019	2020	
Banco de la Nación	7,1	203	203	0,1
Agrobanco	1,6	55	45	-16,9
Banca Múltiple	61,2	1 778	1 745	-1,9
Instituciones No Bancarias	30,0	780	855	9,6
Financieras	8,4	196	240	22,3
Cajas Municipales	20,7	557	591	6,0
Cajas Rurales	0,4	15	11	-24,1
Edpymes	0,5	11	13	15,7
Arrendamiento Financiero	0,0	0	0	-
TOTAL	100,0	2 816	2 849	1,2
Empresas	57,8	1 734	1 647	-5,0
Personas	42,2	1 082	1 202	11,1
Consumo	35,3	894	1 006	12,6
Hipotecario	6,9	188	196	3,9
MN	98,7	2 759	2 811	1,9
ME	1,3	57	38	-33,7
ME (Mill. US\$)		17	11	-34,5

Fuente: SBS y AFP

Elaboración: BCRP, Sucursal Iquitos. Departamento de Estudios Económicos.

- La tasa de morosidad en diciembre de 2019 fue de 9,7 por ciento, menor en 0,8 puntos porcentuales frente a similar mes del año anterior.

SAN MARTÍN: Crecimiento del crédito

(Var.% respecto a similar mes del año anterior)

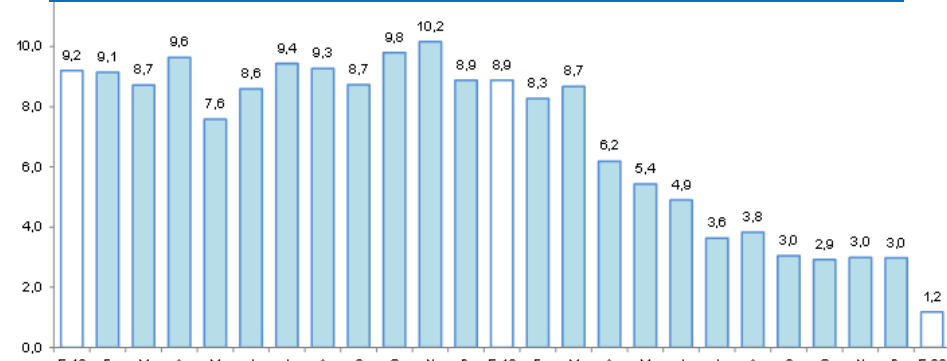

Fuente: SBS y AFP.

SAN MARTÍN: Tasa de morosidad ^{1/}

(Porcentaje del saldo de crédito total)

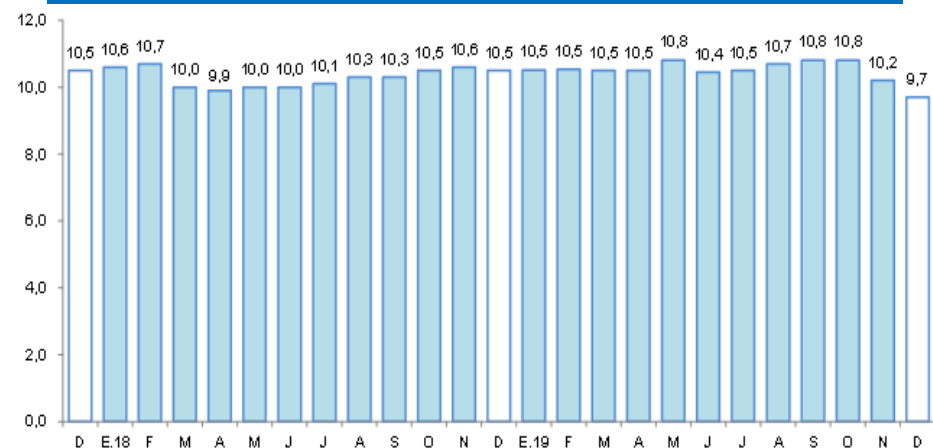

^{1/} preliminar, calculado en base a: (créditos vencidos + créditos en cobranza judicial) / colocaciones brutas.

Fuente: SBS y AFP.

Al finalizar el mes de enero, el saldo de depósitos sumó S/ 1 194 millones.

SAN MARTÍN: Depósitos

(Saldos a fin de periodo en millones de soles)

	Estructura % Ene-20	Enero		Var.% Nominal Ene-20 / Ene-19
		2019	2020	
Banco de la Nación	23,3	213	279	30,7
Banca Múltiple	56,4	685	673	-1,7
Instituciones No Bancarias	20,3	215	242	12,6
Financieras	0,8	5	9	70,8
Cajas Municipales	19,5	209	233	11,1
Cajas Rurales	0,0	0	0	51,9
TOTAL	100,0	1 113	1 194	7,2
Vista	27,5	325	328	0,8
Ahorro	55,0	568	656	15,6
A plazo	17,5	220	209	-4,8
MN	89,3	982	1 065	8,5
ME	10,7	131	128	-2,2
ME (Mill. US\$)		39	38	-3,4

Fuente: SBS y AFP

Elaboración: BCRP, Sucursal Iquitos. Departamento de Estudios Económicos.

SAN MARTÍN: Crecimiento de los depósitos

(Var.% respecto a similar mes del año anterior)

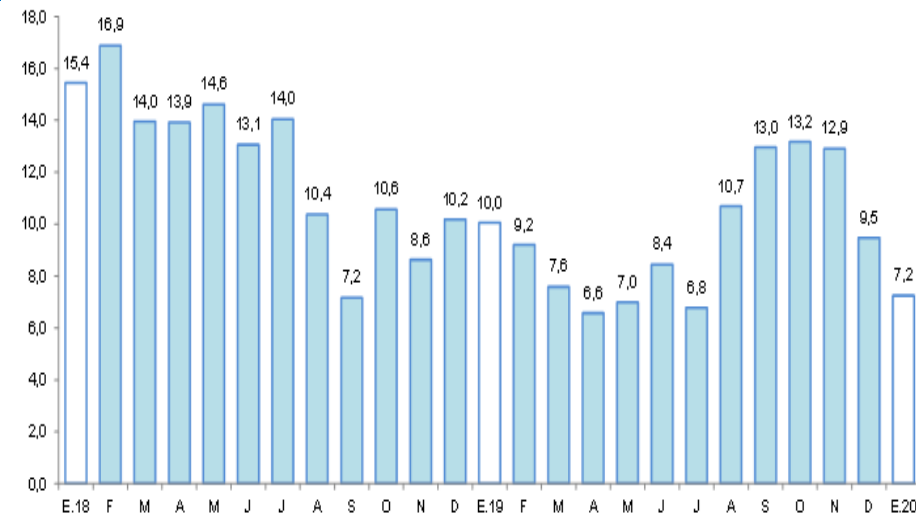

Fuente: SBS

La inversión pública registró un crecimiento de 33,4 por ciento interanual en febrero.

SAN MARTÍN: Inversión pública ^{1/2/} (En millones de nuevos soles)

	Febrero			Enero - Febrero		
	2019	2020	Var. % real	2019	2020	Var. % real
Gobierno nacional	16,0	20,0	23,1	31,3	40,4	26,7
Gobierno regional	11,4	20,2	73,5	14,3	27,9	91,9
Gobiernos locales	16,6	19,5	15,6	17,5	25,4	42,5
Total	44,0	59,7	33,4	63,0	93,7	45,9

^{1/} Información actualizada al 31 de marzo de 2020.

^{2/} Comprende la adquisición de activos no financieros.

Fuente: MEF.

Elaboración: BCRP, Sucursal Iquitos.

SAN MARTÍN: Crecimiento de la inversión pública (Var. % real con respecto a similar mes del año anterior)

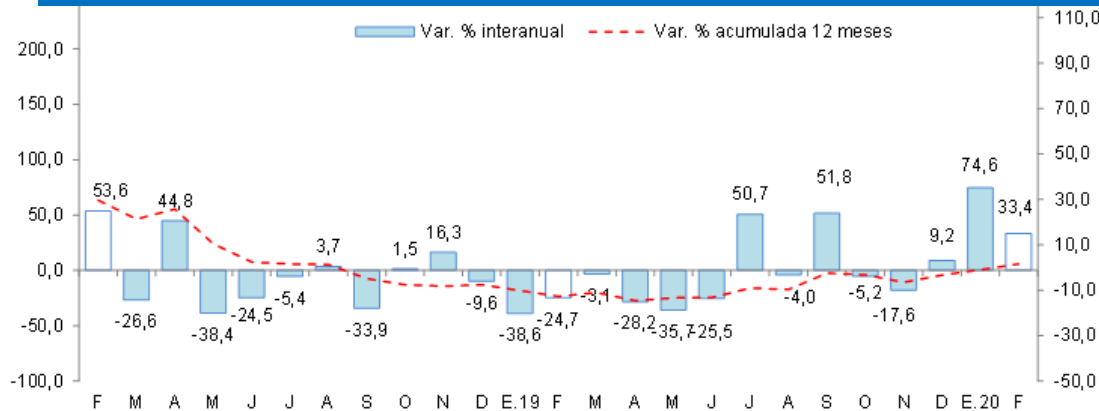

Fuente: MEF.

Elaboración: BCRP, Sucursal Iquitos.

- La inversión pública registró un crecimiento de 33,4 por ciento interanual en febrero, explicado por la mayor ejecución de obras de los tres niveles de gobierno; en particular, el gobierno regional, cuya inversión avanzó en 73,5 por ciento, impulsada por la construcción de carreteras departamentales; seguido del gobierno nacional con un aumento de 23,1 por ciento, explicado por la construcción de carreteras nacionales; y de los gobiernos locales con un incremento de 15,6 por ciento, sustentado por la construcción de sistemas de agua potable y alcantarillado.

- En el periodo enero-febrero, la inversión pública avanzó en 45,9 por ciento, influyendo la mayor ejecución de obras de los tres niveles de gobierno, así, la inversión del gobierno regional creció en 91,9 por ciento, gobiernos locales (42,5 por ciento) y gobierno nacional (26,7 por ciento).