

BANCO CENTRAL DE RESERVA DEL PERÚ
SUCURSAL IQUITOS



UCAYALI: Síntesis de Actividad Económica
OCTUBRE 2019¹

Departamento de Estudios Económicos

¹ En el presente informe participaron Arnulfo Cumbicus y Mario López.

ÍNDICE

	<i>Página</i>
RESUMEN EJECUTIVO.....	3
I. ACTIVIDAD PRODUCTIVA.....	5
1. Actividad primaria.....	5
1.1. Sector agropecuario.....	5
1.2. Sector pesca.....	6
1.3. Sector minería.....	6
2. Otros indicadores sectoriales.....	6
2.1 Sector manufactura.....	9
2.2 Arribos de turistas a los establecimientos de hospedaje.....	10
II. ASPECTOS LABORALES.....	10
1. Empleo.....	10
III. SECTOR EXTERNO.....	11
1. Exportaciones.....	11
IV. CRÉDITO Y DEPÓSITOS.....	11
1. Crédito.....	12
2. Depósitos.....	14
V. EJECUCIÓN DEL PRESUPUESTO DE GASTOS DEL GOBIERNO GENERAL.....	15
1. Gasto corriente no financiero.....	15
2. Inversión pública.....	16
VI. ANEXOS.....	18

RESUMEN EJECUTIVO

Principales hechos de importancia

- En octubre, el sector **agropecuario** se expandió en 10,6 por ciento interanual, impulsado por el desempeño positivo de los subsectores agrícola y pecuario, resaltando en particular el dinamismo agrícola, como resultado de las mayores áreas cosechadas de cacao, yuca y plátano, y la ocurrencia de un clima verano con presencia de ligeras lluvias con anomalías negativas; también **pesca** avanzó en 41,6 por ciento, debido a la abundancia de especies continentales como bagres, boquichico, palometa y sardina, y el factor climático favorable como el estiaje de los ríos en que aparecen más especies; y **minería** se recuperó en 9,7 por ciento interanual, influyendo la mayor producción de gas natural y de petróleo crudo.
- En **otros indicadores** de actividad económica avanzaron la inversión pública (148,2 por ciento), créditos de consumo (9,0 por ciento), manufactura (6,9 por ciento), crédito hipotecario (3,9 por ciento) y crédito total (3,2 por ciento).

Actividad primaria

- El sector **agropecuario** registró un crecimiento de 10,6 por ciento interanual en octubre, influyendo el desempeño positivo de los sub-sectores agrícola y pecuario, en particular destaca el dinamismo agrícola impulsado por las mayores áreas cosechadas de cacao, yuca y plátano; y el clima verano con ligeras lluvias favorables para las cosechas; con ello, en el periodo enero-octubre, la producción agropecuaria acumuló un crecimiento de 28,9 por ciento interanual.
- El sector **pesca** avanzó en 41,6 por ciento interanual en octubre, inducido por la abundancia de especies continentales en el periodo de estiaje de los ríos, lo cual contribuyó al mayor desembarque de pescado para consumo humano directo en estado fresco; con ello, en el periodo enero-octubre, el sector pesca acumuló un crecimiento de 21,2 por ciento.
- El sector **minería** se expandió en 9,7 por ciento interanual en octubre, inducido por la mayor producción de gas natural en el lote 31-C y de petróleo crudo en el lote 131, con ello, en el periodo enero-octubre, la minería acumuló un crecimiento de 2,6 por ciento interanual, explicado por la mayor producción de petróleo crudo en el lote 131 para la refinería de Iquitos.

Otros indicadores de actividad económica

- La **manufactura** registró un crecimiento de 6,9 por ciento interanual en octubre, influyendo el desempeño positivo de la industria no primaria, impulsada por la mayor producción de cerveza, triplay, madera aserrada y calaminas; con lo cual, en el periodo enero-octubre, la manufactura avanzó en 7,3 por ciento, influyendo el desempeño positivo de la industria no primaria.
- El número de **arribos de turistas a los establecimientos de hospedaje** se incrementó en 20,0 por ciento en agosto, impulsado por el mayor flujo de turistas nacionales y extranjeros; con ello, en el periodo enero-agosto, el número de arribos de turistas acumuló un crecimiento de 9,1 por ciento interanual, explicado por el mayor flujo de turistas nacionales.
- El **empleo** en empresas privadas formales de 10 y más trabajadores en Pucallpa decreció en 1,1 por ciento interanual en octubre, inducido por el menor dinamismo en cuatro de las cinco actividades económicas; con ello, en el periodo enero-octubre, el empleo acumuló un crecimiento de 0,2 por ciento interanual, sustentado por el mayor dinamismo en las actividades económicas de transportes y comunicaciones, y servicios.
- El **crédito total** se incrementó en 3,2 por ciento interanual en octubre, a S/ 1 740 millones; por tipo registraron crecimiento los **créditos de consumo** (9,0 por ciento) e **hipotecario** (3,9 por ciento), pero el tipo **empresas** registró una disminución de 0,7 por ciento interanual.

- La **inversión pública** registró un crecimiento de 148,2 por ciento interanual en octubre, influyendo la mayor ejecución de obras del gobierno regional y del gobierno nacional, así, la inversión del primero fue 5,7 veces en valores nominales la registrada en octubre de 2018; y la del gobierno nacional creció en 77,5 por ciento en valores reales interanual. En el primero impulsada por la construcción de carreteras departamentales y centros de salud; y en el gobierno nacional explicada por el mejoramiento del comedor universitario de la Universidad Nacional de Ucayali; mientras la inversión de los gobiernos locales cayó en 13,2 por ciento interanual, influyendo la desaceleración en obras de transporte como caminos vecinales.
- Entre los proyectos con mayor monto devengado, por nivel de gobierno, destacan, por el lado del **gobierno nacional** los S/ 2,8 millones en el mejoramiento de los servicios del comedor universitario de la Universidad Nacional de Ucayali y S/ 1,8 millones en el acondicionamiento turístico del lago Yarinacocha; en el **gobierno regional** los S/ 22,7 millones en la carretera departamental Neshuya-Curimana; S/ 9,9 millones en la de Campo Verde-Nueva Requena; S/ 4,3 millones en el centro de salud de Campo Verde; y S/ 3,7 millones en el centro de salud de Nueva Requena; y en los **gobiernos locales** los S/ 3,1 millones en el mejoramiento del servicio de agua potable y alcantarillado de la ciudad de Aguaytía; y S/ 1,9 millones en el mejoramiento del sistema de agua potable y alcantarillado del sector 12, en el distrito de Manantay.

Cuadro N° 1
UCAYALI: OTROS INDICADORES DE ACTIVIDAD ECONÓMICA
 (Variación % respecto a similar mes del año anterior)

		May.19	Jun.19	Jul.19	Ago.19	Set.19	Oct.19					
Producción industrial 1/	↑	20,3	↓	-2,5	↓	-3,4	↓	-14,0	↑	20,1	↑	6,9
Arribos a los establecimientos de hospedaje	↑	6,8	↑	17,0	↓	-3,2	↑	20,0		n.d.		n.d.
Crédito total	↑	5,3	↑	4,3	↑	3,4	↑	3,1	↑	3,3	↑	3,2
Créditos de consumo	↑	11,5	↑	10,1	↑	10,2	↑	9,8	↑	10,1	↑	9,0
Crédito hipotecario	↑	5,0	↑	5,3	↑	5,3	↑	5,0	↑	5,1	↑	3,9
Inversión pública 1/	↓	-2,0	↑	97,9	↓	-4,8	↑	32,8	↑	44,9	↑	148,2

1/ En términos reales.

Fuentes: SBS y AFP, MEF, DIRCETUR y DIREPRO.

Elaboración: BCRP, Sucursal Iquitos. Departamento de Estudios Económicos.

I. ACTIVIDAD PRODUCTIVA

1. Actividad primaria

1.1. Sector agropecuario

- La actividad agropecuaria avanzó en 10,6 por ciento interanual en octubre, inducida por el desempeño positivo de los sub-sectores agrícola y pecuario; en el agrícola influyeron las mayores áreas cosechadas de los cultivos cacao, yuca y plátano; a pesar del clima verano con ocurrencia de ligeras lluvias con anomalías negativas.
- En el periodo enero-octubre, la actividad agropecuaria creció en 28,9 por ciento interanual, influyendo los resultados positivos de los sub-sectores agrícola y pecuario; en el sub-sector agrícola repercutió la mayor producción de cacao, café, arroz cáscara y palma aceitera.

Cuadro N° 2
UCAYALI: PRODUCCIÓN DE PRINCIPALES PRODUCTOS AGROPECUARIOS ^{1/}
 (Toneladas)

Sub-sectores	Estructura Porcentual 2017 ^{2/}	Octubre				Enero - Octubre			
		2018	2019	Var. %	Contribución ^{3/}	2018	2019	Var. %	Contribución ^{3/}
AGRÍCOLA	85,6			11,4	9,6			32,6	28,0
Orientado a la industria	35,6			19,2	8,2			50,4	18,4
Caña de azúcar	0,1	688	652	-5,2	0,0	8 296	6 808	-17,9	0,0
Palma aceitera	18,1	37 355	36 693	-1,8	-0,4	283 824	350 361	23,4	4,4
Maíz amarillo duro	4,3	4 824	3 000	-37,8	-2,2	20 218	19 357	-4,3	-0,1
Cacao	13,1	1 658	2 820	70,1	10,8	13 763	26 927	95,6	14,2
Orientado al mercado interno	50,0			3,3	1,4			19,4	9,6
Arroz cáscara	10,6	8 252	7 831	-5,1	-0,6	47 269	72 411	53,2	4,4
Yuca	5,6	6 994	7 274	4,0	0,2	76 432	78 975	3,3	0,2
Plátano	17,3	22 349	23 439	4,9	0,7	227 172	233 783	2,9	0,5
Naranja	0,7	131	0	-100,0	-0,1	7 611	9 012	18,4	0,1
Papaya	2,6	4 045	3 600	-11,0	-0,2	40 075	31 400	-21,6	-0,5
Café	3,8	0	0	-	-	8 326	13 623	63,6	5,4
Otros cultivos	9,4	8 739	11 164	17,7	1,5	94 653	93 602	-5,8	-0,5
PECUARIO	14,4			6,8	1,1			6,1	0,8
Carne de aves ^{4/}	8,9	1 788	1 945	8,8	1,1	11 639	12 680	8,9	0,8
Carne de porcino ^{4/}	0,6	57	56	-1,8	0,0	692	675	-2,5	0,0
Carne de vacuno ^{4/}	1,4	176	179	1,7	0,0	1 570	1 512	-3,7	0,0
Huevos	2,5	297	301	1,3	0,0	2 970	3 140	5,7	0,1
Leche	1,0	360	341	-5,3	0,0	5 090	4 847	-4,8	0,0
SECTOR AGROPECUARIO	100,0			10,6	10,6			28,9	28,9

1/ Cifras preliminares.

2/ Estimado a precios de 2007.

3/ En base a la estructura porcentual de similar periodo de 2018.

4/ Peso neto.

Fuente: DRAU y MINAGRI.

Elaboración: BCRP, Sucursal Iquitos. Departamento de Estudios Económicos.

- El sub-sector agrícola avanzó en 11,4 por ciento interanual en octubre, inducido por la mayor producción de plátano, yuca y cacao, todos explicados por las mayores áreas cosechadas; además en plátano por la recuperación de las plantaciones que fueron afectadas por la creciente a inicios de año; con ello, en el periodo enero-octubre, la producción agrícola creció en 32,6 por ciento, influyendo la producción de cacao, café, palma aceitera y arroz cáscara.
- El sub-sector pecuario se expandió en 6,8 por ciento interanual en octubre, influyendo la mayor producción de carnes (aves y vacuno) y huevos; con ello, en el periodo enero-octubre la producción pecuaria acumuló un crecimiento en 6,1 por ciento.



- En la campaña 2019-2020, periodo agosto-octubre 2019, las áreas sembradas crecieron en 69,9 por ciento (7 246 hectáreas más) frente a similar periodo de la campaña anterior, debido a la disponibilidad de áreas de terreno para la ampliación de la frontera agrícola; y de reservorios de agua; a pesar de la ocurrencia de ligeras lluvias con anomalías negativas.

Cuadro N° 3
UCAYALI: SUPERFICIE SEMBRADA 1/
(Hectáreas)

	Campaña Agrícola ^{2/}		Variación	
	2018/2019	2019/2020	Absoluta	Porcentual
CULTIVOS TRANSITORIOS	8 648	14 620	5 972	69,1
Arroz cáscara	2 587	6 526	3 939	152,3
Maíz amarillo	3 580	4 310	730	20,4
Piña	32	45	13	40,6
Yuca	1 929	2 653	724	37,5
Frijol grano seco	67	117	50	74,6
Frijo chiclayo	0	55	55	-
Otros	453	914	461	101,8
CULTIVOS PERMANENTES	1 716	2 990	1 274	74,2
Palma aceitera	55	370	315	572,7
Papaya	101	555	454	449,5
Plátano	662	932	270	40,8
Café	2	8	6	300,0
Otros	896	1 125	229	25,6
Total	10 364	17 610	7 246	69,9

1/ Cifras preliminares.

2/ De agosto a octubre.

Fuente: DRAU.

Elaboración: BCRP, Sucursal Iquitos. Departamento de Estudios Económicos

1.2 Sector pesca

- El sector pesca se incrementó en 41,6 por ciento interanual en octubre, impulsado por la abundancia de algunas especies de peces continentales como bagres, boquichico, palometa y sardina; y el factor climático favorable como el estiaje de los ríos en que aparecen más peces; lo que originó un mayor desembarque de pescado para consumo humano directo.

Cuadro N° 4
UCAYALI: PRODUCCIÓN PESQUERA 1/
(Toneladas)

	Octubre		Var. %	Enero - Octubre		Var. %
	2018	2019		2018	2019	
Consumo Humano	414	582	40,6	3 430	4 148	20,9
Fresco	294	462	57,1	2 621	3 290	25,5
Bagre	19	124	552,6	368	695	88,9
Ractacara	22	0	-100,0	43	5	-88,4
Boquichico	67	177	164,2	770	1 117	45,1
Palometa	19	34	78,9	176	220	25,0
Chiu Chiu	47	2	-95,7	240	118	-50,8
Sardina	19	32	68,4	151	215	42,4
Otras especies	101	93	-7,9	873	920	5,4
Seco salado	120	120	0,0	809	858	6,1
SECTOR PESCA 1/			41,6			21,2

1/ Estimado a precios de 2007. Cifras preliminares.

Fuente: DIREPRO.

Elaboración: BCRP, Sucursal Iquitos. Departamento de Estudios Económicos.

- En el periodo enero-octubre, el sector pesca acumuló una expansión de 21,2 por ciento interanual, inducida por la abundancia de peces en los ríos, con lo cual, se registró un mayor desembarque de pescado para consumo humano directo en estado fresco y seco salado.

1.3 Sector Minería.

- La producción fiscalizada de hidrocarburos se incrementó en 9,7 por ciento interanual en octubre, influyendo la mayor producción de gas natural en el lote 31-C y de petróleo crudo en el lote 131; mientras la producción de líquidos de gas natural cayó en 16,7 por ciento interanual.
- En el periodo enero-octubre, la producción de hidrocarburos acumuló un crecimiento de 2,6 por ciento interanual, explicado por la mayor producción de petróleo crudo en el lote 131; mientras líquidos de gas natural y gas natural, ambos en el lote 31-C, se contrajeron en 28,0 por ciento y 10,8 por ciento interanual, respectivamente.

Cuadro N° 5
UCAYALI: PRODUCCIÓN DE HIDROCARBUROS 1/
 (Variación % real respecto a similar periodo del año anterior)

Hidrocarburos	Estructura Porcentual	Octubre				Enero - Octubre				
		2017 2/	2018	2019	Var. % Contribución 3/	2018	2019	Var. % Contribución 3/	2018	2019
Líquidos de GN (miles barriles)	23,9	24	20	-16,7	-2,9	328	236	-28,0	-6,4	
Petróleo (miles de barriles)	72,5	91	92	1,1	0,8	818	947	15,8	10,3	
Gas natural (millones de pies cúbicos)	3,6	201	609	203,0	11,8	4 251	3 792	-10,8	-1,3	
SECTOR MINERÍA 2/	100,0			9,7	9,7			2,6	2,6	

1/ Cifras preliminares.

2/ Estimado a precios de 2007.

3/ En base a la estructura porcentual de similar periodo de 2018.

Fuente: Perupetro S.A.

Elaboración: BCRP, Sucursal Iquitos. Departamento de Estudios Económicos.

Gráfico N° 1
UCAYALI: PRODUCCIÓN DE HIDROCARBUROS
 (Var % respecto similar período del año anterior)

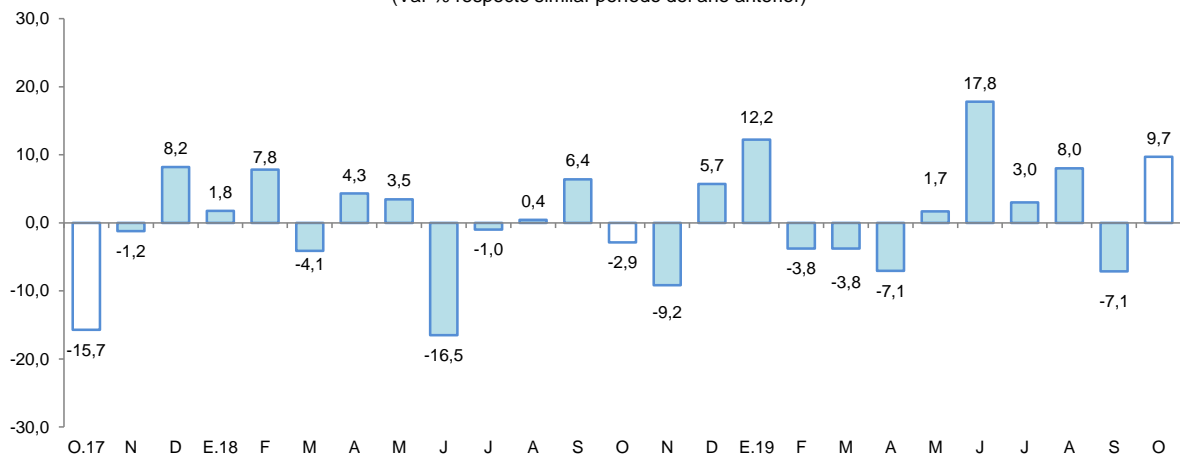

Fuente: Perupetro S.A.

Elaboración: BCRP, Sucursal Iquitos. Departamento de Estudios Económicos.

Gráfico N° 2

UCAYALI: PRODUCCIÓN DE LÍQUIDOS GAS NATURAL
(Var. % respecto a similar período del año anterior)

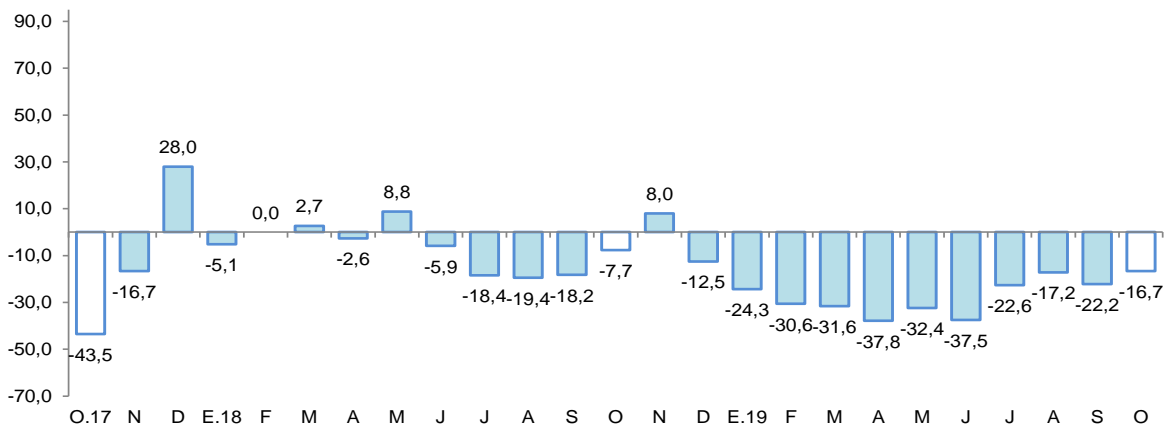

Fuente: Perupetro S.A.
Elaboración: BCRP, Sucursal Iquitos. Departamento de Estudios Económicos.

Gráfico N° 3

UCAYALI: PRODUCCIÓN DE GAS NATURAL
(Var. % respecto similar período del año anterior)

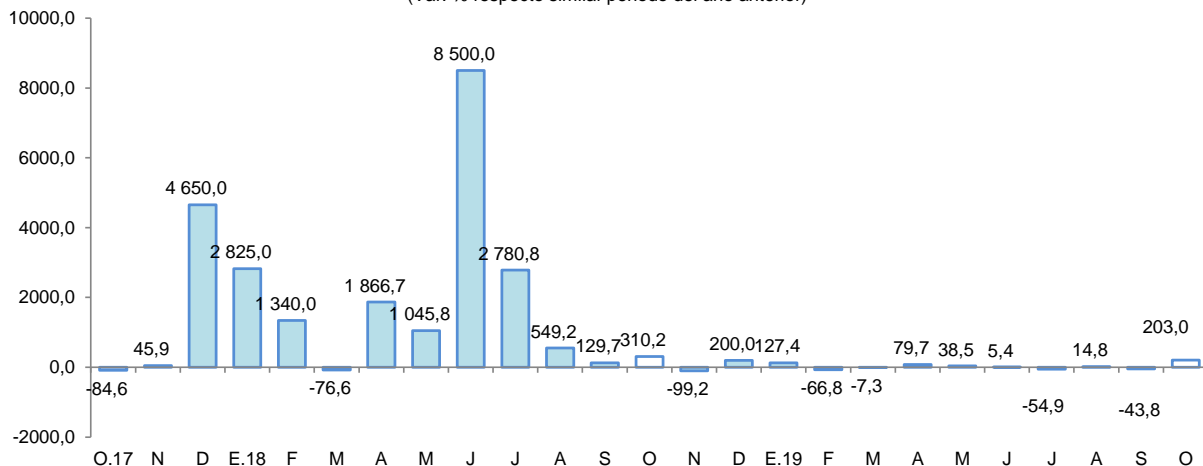

Fuente: Perupetro S.A.
Elaboración: BCRP, Sucursal Iquitos. Departamento de Estudios Económicos.

Gráfico N° 4

UCAYALI: PRODUCCIÓN DE PETROLEO CRUDO
(Var % respecto similar período del año anterior)

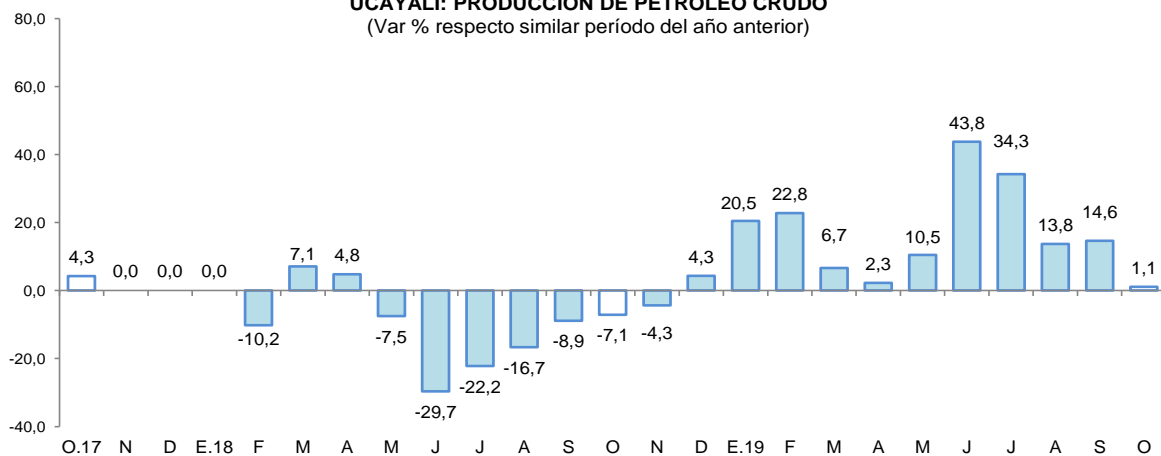

Fuente: Perupetro S.A.
Elaboración: BCRP, Sucursal Iquitos. Departamento de Estudios Económicos.



2. Otros indicadores sectoriales

2.1 Sector manufactura

- La actividad manufacturera registró un crecimiento de 6,9 por ciento interanual en octubre, explicado por el dinamismo de la industria no primaria; con ello, en el periodo enero-octubre, la manufactura acumuló un crecimiento de 7,3 por ciento interanual.

Cuadro N° 6

UCAYALI: ÍNDICE DE VOLUMEN FÍSICO MANUFACTURERO 1/
(Var. % real respecto a similar periodo del año anterior)

Ramaz de actividad	Estructura Porcentual 2017 ^{2/}	Octubre		Enero - Octubre	
		Var. %	Contribución ^{3/}	Var. %	Contribución
MANUFACTURA PRIMARIA	13,5	-	-	-100,0	-1,5
Refinación de petróleo	13,5	-	-	-100,0	-1,5
MANUFACTURA NO PRIMARIA	86,5	6,9	6,8	8,9	8,6
Bebidas malteadas	70,8	8,9	6,8	5,1	3,8
Bebidas gaseosas	2,3	-20,2	-0,5	-15,7	-0,4
Madera aserrada	10,4	2,2	0,4	29,4	5,2
Triplay	2,8	13,0	0,3	15,9	0,4
Calaminas, barillas lisas y corrugadas	0,2	83,1	0,1	-40,8	-0,1
Clavos para madera	0,0	-	-	-	-
SECTOR MANUFACTURA	100,0	6,9	-	7,3	7,3

1/ Cifras preliminares.

2/ Estimado a precios de 2007.

3/ En base a la estructura porcentual de similar periodo de 2018.

Fuente: DIREPRO y Empresas.

Elaboración: BCRP, Sucursal Iquitos. Departamento de Estudios Económicos.

- La industria primaria no registró indicador de comportamiento mensual, influyendo la nula producción de refinados de petróleo ante el cierre de la planta de refinación de derivado de petróleo desde mediados del año anterior, por la falta de petróleo crudo, con ello, en el periodo enero-octubre, la industria primaria acumuló una disminución de 100,0 por ciento interanual.
- La industria no primaria avanzó en 6,9 por ciento interanual en octubre, inducida por la mayor producción de bebidas malteadas, madera aserrada, triplay y calaminas; con ello, en el periodo enero-octubre, la industria no primaria acumuló una expansión de 8,9 por ciento, explicada por la mayor producción madera aserrada, bebidas malteadas y triplay.

Gráfico N° 5

UCAYALI: IVF MANUFACTURA NO PRIMARIA
(Var. % real respecto a similar periodo del año anterior)

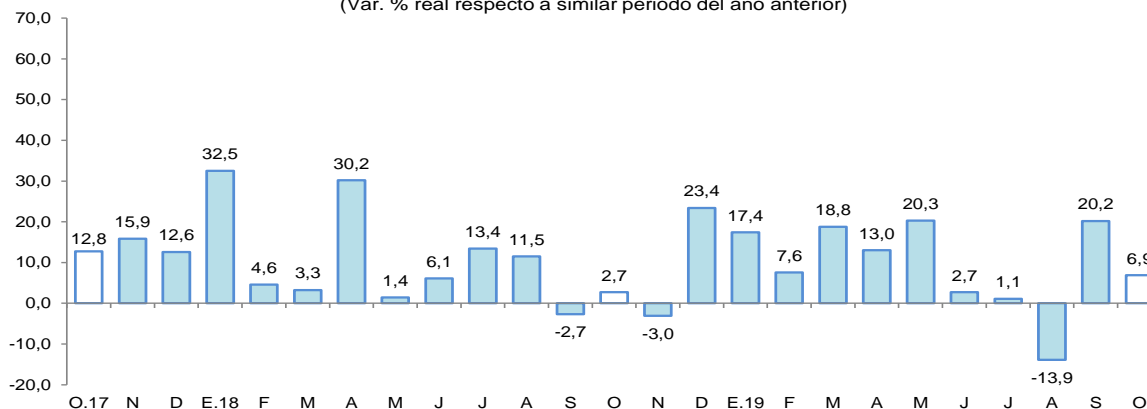

Fuente: DIREPRO y Empresas.

Elaboración: BCRP, Sucursal Iquitos. Departamento de Estudios Económicos.

2.2 Arribos de turistas a los establecimientos de hospedaje

- Según cifras del MINCETUR, el número de arribos de turistas a los establecimientos de hospedaje se incrementó en 20,0 por ciento interanual en agosto. El turismo interno creció en 20,0 por ciento; asimismo, el turismo receptivo se incrementó en 18,4 por ciento interanual.
- En el periodo enero-agosto, el número de arribos de turistas a los establecimientos de hospedaje creció en 9,1 por ciento interanual. Por su lado, el turismo interno registró un incremento de 9,8 por ciento; mientras el receptivo disminuyó en 9,6 por ciento interanual.

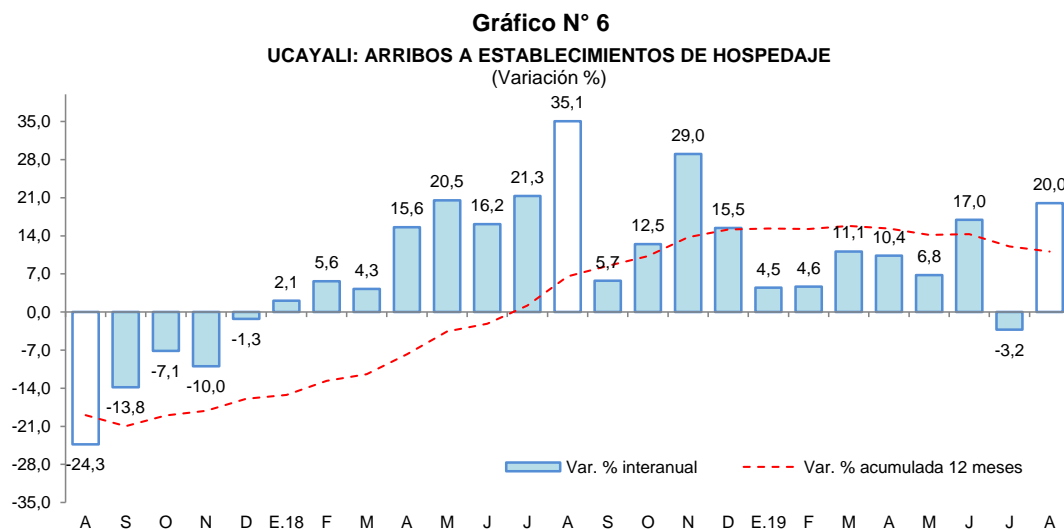

Fuente: MINCETUR.

II. ASPECTOS LABORALES

1. Empleo

- El empleo en empresas privadas formales de 10 y más trabajadores en Pucallpa registró una disminución de 1,1 por ciento interanual en octubre, explicada por el menor requerimiento de trabajadores en las ramas de actividad primaria (-13,1 por ciento), servicios (-6,0 por ciento), comercio (-2,3 por ciento) y manufactura (-0,9 por ciento).

Cuadro N° 7
PUCALLPA: ÍNDICE MENSUAL DE EMPLEO EN EMPRESAS PRIVADAS FORMALES DE
10 A MÁS TRABAJADORES, POR RAMA DE ACTIVIDAD^{1/}
(Octubre 2010=100)

Rama de Actividad	Octubre			Enero - Octubre		
	2018	2019	Var. %	2018	2019	Var. %
Primaria ^{2/}	41,2	35,8	-13,1	40,5	35,5	-12,4
Manufactura	67,9	67,3	-0,9	67,3	66,8	-0,8
Comercio	93,7	91,5	-2,3	92,5	90,1	-2,6
Transporte y Comunicaciones	114,8	140,5	22,4	110,7	120,5	8,8
Servicios ^{3/}	85,8	80,6	-6,0	77,2	79,4	2,8
Total	78,5	77,6	-1,1	75,3	75,4	0,2

Nota: La información corresponde al primer día de cada mes.

^{1/} Cifras preliminares.

^{2/} Conformada por las subramas agricultura, pesca e hidrocarburos.

^{3/} Conformada por las subramas servicios prestados a empresas, restaurantes y hoteles, establecimientos financieros, enseñanza, servicios sociales y comunales; y electricidad, gas y agua.

Fuente: MTPE – Encuesta Nacional de Variación Mensual del Empleo (ENVME).

- En el periodo enero-octubre, el empleo acumula un crecimiento de 0,2 por ciento, explicado por el mayor requerimiento de trabajadores en las ramas de actividad económica de transporte y comunicaciones (8,8 por ciento), y servicios (2,8 por ciento).

Gráfico N° 7
PUCALLPA: EMPLEO FORMAL URBANO EN EMPRESAS DE 10 A MÁS TRABAJADORES
 (Var. % respecto a similar periodo del año anterior)

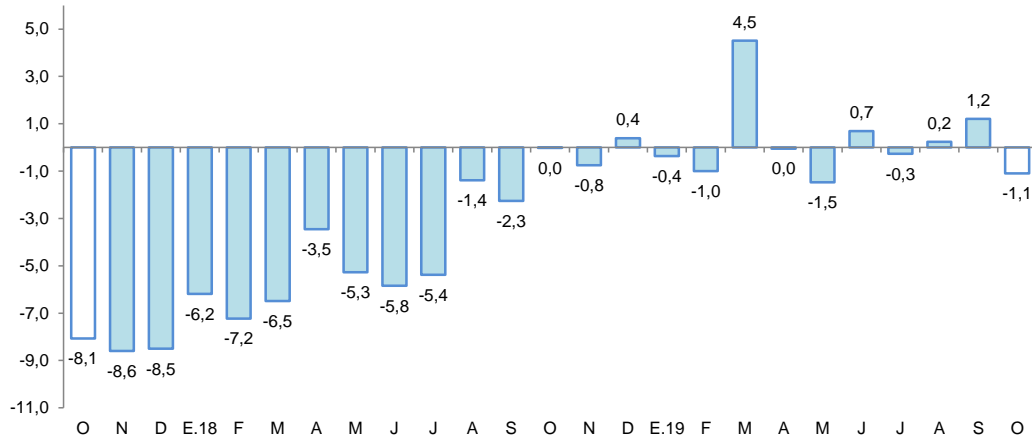

Fuente: MTPE – Encuesta Nacional de Variación Mensual del Empleo (ENVME).

III. SECTOR EXTERNO

1. Exportaciones

- Las exportaciones totalizaron US\$ 1,9 millones en octubre, menores en 9,5 por ciento respecto a similar mes del año anterior, debido a los menores volúmenes exportados de productos agropecuarios como cacao en grano; pero en el periodo enero-octubre, las exportaciones acumularon un crecimiento de 6,4 por ciento interanual, impulsado por los mayores ventas de productos agropecuarios como cacao en grano y maderas (decking).
- Las exportaciones de productos no tradicionales disminuyeron en 9,5 por ciento interanual en octubre, influyendo las menores ventas de productos agropecuarios como cacao en grano; pero en el periodo enero-octubre acumularon un crecimiento de 6,4 por ciento interanual, explicado por las mayores ventas de productos agropecuarios como cacao en grano y aceite crudo de palma; y maderas, principalmente decking.

Cuadro N° 8
UCAYALI: EXPORTACIONES POR GRUPO DE PRODUCTOS ^{1/}
 (Valor FOB en millones de US\$)

TIPO	Estructura %2/	Octubre			Enero-Octubre		
		2018	2018	2019	Var. %	2018	2019
PRODUCTOS NO TRADICIONALES	100,0	2,1	1,9	-9,5	17,1	18,2	6,4
Agropecuarios	17,4	0,5	0,3	-40,0	2,8	4,1	46,4
Pesqueros	0,1	0,0	0,0	-	0,0	0,0	-
Maderas	79,0	1,4	1,6	14,3	13,7	13,9	1,5
Otros productos no tradicionales	3,5	0,1	0,0	-100,0	0,6	0,2	-66,7
OTRAS EXPORTACIONES	0,0	0,0	0,0	-	0,0	0,0	-
TOTAL	100,0	2,1	1,9	-9,5	17,1	18,2	6,4

1/ Cifras preliminares.

2/ En base a la estructura de similar periodo de 2018.

Fuente: SUNAT

Elaboración: BCRP, Sucursal Iquitos. Departamento de Estudios Económicos.

- En el periodo enero-octubre, los principales mercados de destino fueron: China (adquirió el 33,3 por ciento del valor total exportado); Holanda (17,0 por ciento), República Dominicana (13,3 por ciento); Francia (7,2 por ciento); y México (5,8 por ciento). El primero de ellos compró tablillas, madera aserrada y decking; Holanda (cacao en grano y decking); República Dominicana (madera aserrada); Francia (decking y tablillas); y México (madera aserrada).

IV. CRÉDITO Y DEPÓSITOS

1. Crédito

- El crédito, al finalizar octubre registró una expansión de 3,2 por ciento interanual y un saldo de S/ 1 740 millones, de los cuales, el 94,8 por ciento se encuentra colocado en moneda nacional. Por tipo de institución financiera, el crédito en la banca múltiple, que cuenta con la participación del 64,3 por ciento del crédito total, registró un aumento de 0,9 por ciento interanual. En tanto, las instituciones no bancarias mostraron un mayor dinamismo al registrar un crecimiento de 11,1 por ciento interanual, donde destaca el resultado de las financieras (16,0 por ciento), cajas municipales (9,3 por ciento) y edpymes (6,8 por ciento).
- Según tipo de crédito, destaca el crecimiento del segmento personas, principalmente el tipo consumo (9,0 por ciento); mientras que, el segmento empresas disminuyó en 0,7 por ciento.

Cuadro N° 9

UCAYALI: CRÉDITO (NOMINAL SBS) - OCTUBRE 2019

En millones de soles

	Estructura % Oct-19	Octubre		Var.% Nominal Oct-19 / Oct-18
		2018	2019	
Banco de la Nación	7,8	127	136	6,9
Agrobanco	0,5	22	8	-62,2
Banca Múltiple	64,3	1 109	1 119	0,9
Instituciones No Bancarias	27,4	429	477	11,1
Financieras	9,1	136	158	16,0
Cajas Municipales	17,4	277	303	9,3
Cajas Rurales	0,3	6	5	-10,0
Edpymes	0,6	10	10	6,8
Arrendamiento Financiero	0,0	0	0	-
TOTAL	100,0	1 686	1 740	3,2
Empresas	54,1	948	941	-0,7
Personas	45,9	738	798	8,2
Consumo	38,8	620	676	9,0
Hipotecario	7,0	118	122	3,9
MN	94,8	1 582	1 649	4,2
ME	5,2	105	91	-13,1
ME (Mill. US\$)		31	27	-12,6

Fuente: SBS y AFP.

Elaboración: BCRP, Sucursal Iquitos. Departamento de Estudios Económicos.

Gráfico N° 8

UCAYALI: EVOLUCIÓN DEL CRÉDITO
(Var. % respecto a similar mes del año anterior)

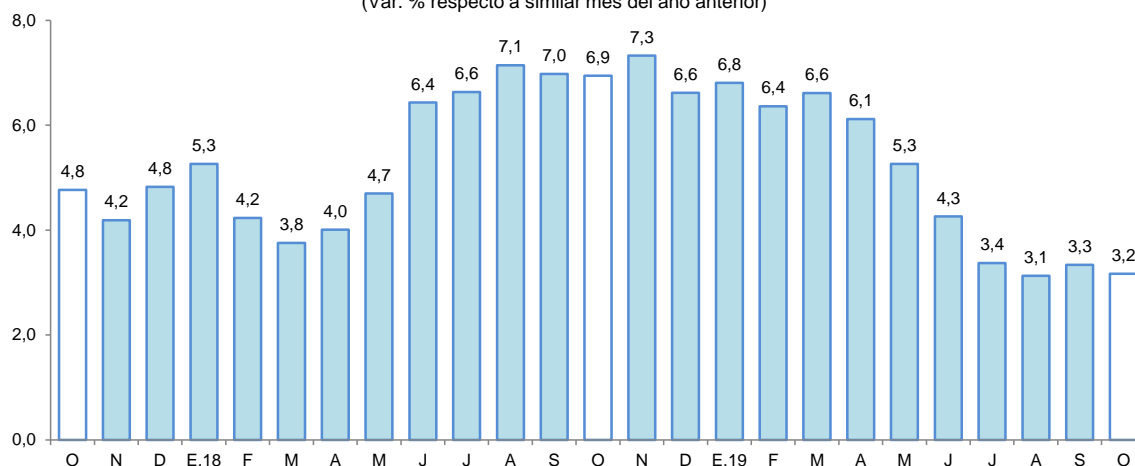

Fuente: SBS y AFP.

- El ratio crédito/depositos pasó de 2,15 en octubre 2018 a 2,07 en octubre de 2019, es decir, disminuyó en 0,08 puntos porcentuales; además, un ratio mayor que la unidad indica que Ucayali es un demandante neto de crédito.
- Por tipo de moneda, las colocaciones en moneda nacional registraron un aumento en 4,2 por ciento; mientras en moneda extranjera disminuyeron en 13,1 por ciento; con ello, la participación relativa del crédito en soles (94,8 por ciento del total) aumentó 1,0 punto porcentual, en deterioro de la participación del crédito en moneda extranjera (5,2 por ciento).

Gráfico N° 9

UCAYALI: EVOLUCIÓN DEL CRÉDITO POR TIPO DE MONEDA
(Var. % respecto a similar mes del año anterior)

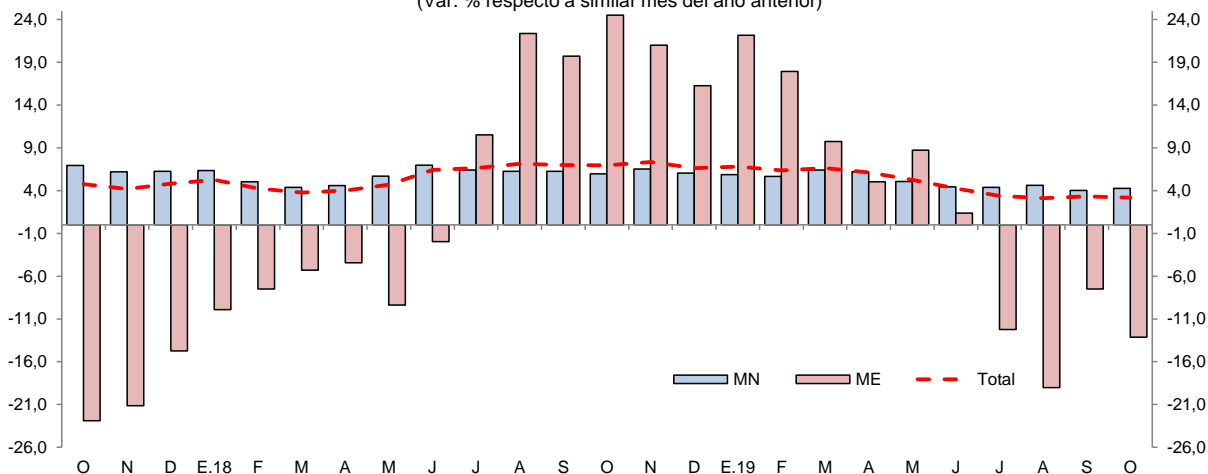

Fuente: SBS y AFP.

- La mayor participación relativa en los créditos, la tiene el Banco de Crédito (19,1 por ciento), Banco BBVA (18,6 por ciento), Scotiabank (9,1 por ciento), Interbank (8,4 por ciento), Banco de la Nación (7,8 por ciento) y CMAC de Piura (6,6 por ciento).
- La tasa de morosidad en setiembre 2019 fue de 7,6 por ciento, menor en 0,5 puntos porcentuales frente a similar mes del año anterior. La tasa de morosidad de las cajas municipales (6,9 por ciento) creció en 0,3 puntos porcentuales interanual en setiembre; mientras en la banca múltiple (8,5 por ciento) disminuyó en 0,9 puntos porcentuales respecto a similar mes del año anterior.



Gráfico N° 10
UCAYALI: TASA DE MOROSIDAD ^{1/}
(Porcentaje)

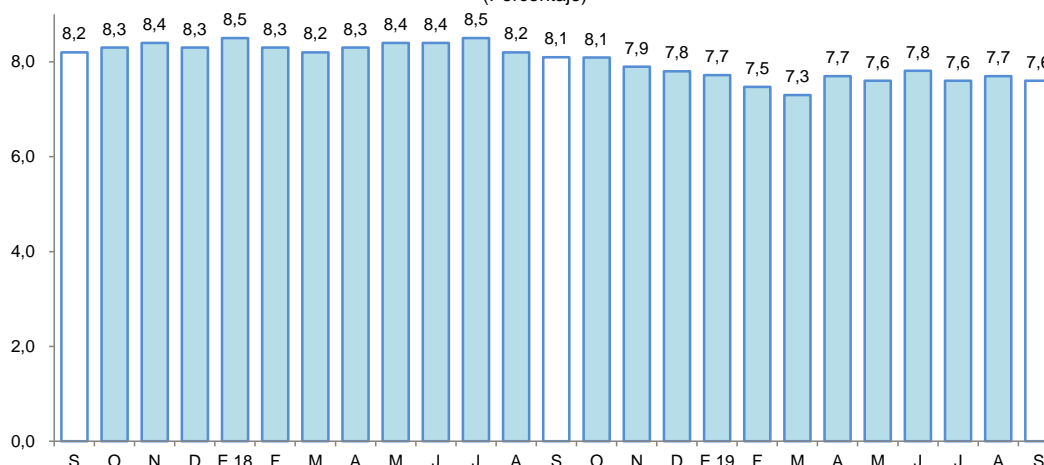

^{1/} preliminar, calculado en base a: (créditos vencidos + créditos en cobranza judicial) / colocaciones brutas.
Fuente: SBS y AFP.

2. Depósitos

- Los depósitos crecieron 7,5 por ciento interanual en octubre, a S/ 842 millones. Por su lado, los depósitos en la banca múltiple, que representan el 71,7 por ciento de los depósitos totales, aumentaron en 7,3 por ciento. En las instituciones no bancarias, el aumento fue de 5,8 por ciento, impulsado por las empresas financieras (22,2 por ciento) y las cajas municipales (3,5 por ciento). En tanto, los depósitos en el Banco de la Nación, que cuentan con una participación del 16,4 por ciento de los depósitos totales, se incrementaron en 9,5 por ciento.

Cuadro N° 10
UCAYALI: DEPÓSITO (NOMINAL SBS) - OCTUBRE 2019

En millones de soles

	Estructura % Oct-19	Octubre		Var.% Nominal Oct-19 / Oct-18
		2018	2019	
Banco de la Nación	16,4	126	138	9,5
Banca Múltiple	71,7	562	604	7,3
Instituciones No Bancarias	12,0	95	101	5,8
Financieras	1,7	12	14	22,2
Cajas Municipales	10,3	84	86	3,5
Cajas Rurales	0,0	0	0	4,5
TOTAL	100,0	784	842	7,5
Vista	35,1	295	296	0,1
Ahorro	45,5	345	383	11,0
Aplazo	19,4	143	164	14,2
MN	89,0	685	750	9,4
ME	11,0	98	93	-5,8
ME (Mill. US\$)		29	28	-5,3

Fuente: SBS y AFP.

Elaboración: BCRP, Sucursal Iquitos. Departamento de Estudios Económicos.

- Por modalidad de captación, se registró incremento generalizado, así, en los depósitos a plazo (14,2 por ciento), de ahorro (11,0 por ciento) y a la vista (0,1 por ciento).
- En cuanto al tipo de moneda, los depósitos en soles se expandieron en 9,4 por ciento, capturando un 89,0 por ciento del total de los depósitos; en tanto que, los depósitos en moneda extranjera concentraron el 11,0 por ciento restante y disminuyeron en 5,8 por ciento.

Gráfico N° 11

UCAYALI: EVOLUCIÓN DE LOS DEPÓSITOS
(Var. % respecto a similar mes del año anterior)

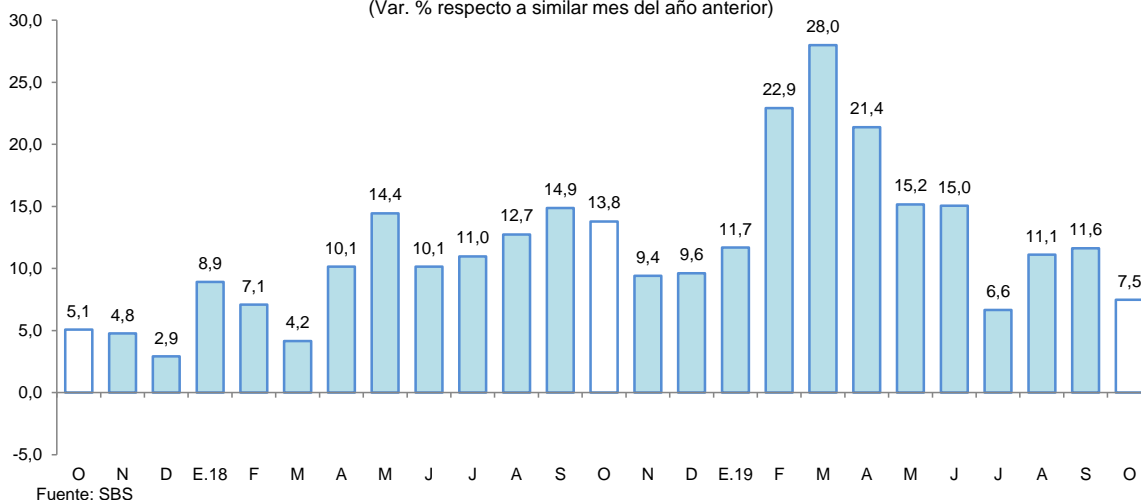

- En el total de los depósitos, la mayor participación la tienen el Banco BBVA (26,4 por ciento), Banco de Crédito (26,0 por ciento), Banco de la Nación (16,4 por ciento), Interbank (8,8 por ciento) y Scotiabank (5,9 por ciento).
- El coeficiente de dolarización de los depósitos alcanzó el 11,0 por ciento, menor en 1,6 puntos porcentuales al registrado en octubre de 2018. El aumento de la liquidez se asoció a los mayores depósitos a plazo y de ahorro en moneda nacional.

Gráfico N° 12

UCAYALI: EVOLUCIÓN DE LOS DEPÓSITOS POR TIPO DE MONEDA
(Var. % respecto a similar mes del año anterior)

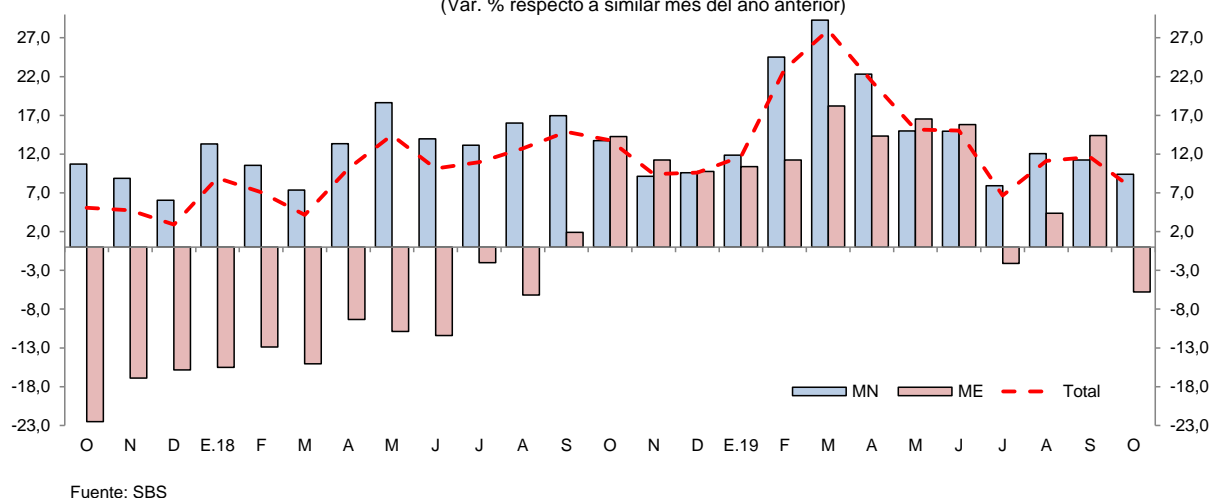

V. EJECUCIÓN DEL PRESUPUESTO DE GASTOS DEL GOBIERNO GENERAL

1. Gasto corriente no financiero

- El gasto corriente no financiero avanzó en 3,0 por ciento interanual en octubre, impulsado por los mayores gastos del gobierno regional (12,6 por ciento), resultado de las cuentas remuneraciones, pensiones y bienes y servicios; mientras el gasto de los gobiernos locales y el gobierno nacional disminuyó en 6,8 por ciento y 4,2 por ciento, respectivamente; en los primeros influyeron los menores gastos en remuneraciones y pensiones, y las menores donaciones y transferencias; y en el gobierno nacional se explicó por la contracción de las cuentas otros gastos corrientes, pensiones y, donaciones y transferencias.

- En el periodo enero-octubre, el gasto corriente no financiero creció en 2,2 por ciento interanual, impulsado por los mayores gastos de los tres niveles de gobierno; así, los gobiernos locales los expandieron en 4,0 por ciento, el gobierno regional los incrementó en 3,4 por ciento, y el gobierno nacional registró un crecimiento de 0,1 por ciento interanual.

Cuadro N° 11
UCAYALI: GASTO CORRIENTE NO FINANCIERO ^{1/}

(Millones de soles)

	Octubre			Enero - Octubre		
	2018	2019	Var. % real	2018	2019	Var. % real
Gobierno nacional	46,2	44,8	-4,2	438,4	446,5	0,1
Gobierno regional	51,2	58,6	12,6	519,1	547,9	3,4
Gobiernos locales	15,3	14,3	-6,8	141,8	149,1	4,0
Total	112,7	117,7	3,0	1 099,3	1 143,6	2,2

1/ Información actualizada al 30 de noviembre de 2019.

Fuente: MEF.

Elaboración: BCRP, Sucursal Iquitos. Departamento de Estudios Económicos.

2. Inversión pública

- La inversión pública se expandió en 148,2 por ciento interanual en octubre, inducida por la mayor ejecución de obras del gobierno regional y nacional, con incrementos de 462,5 por ciento y 77,5 por ciento, respectivamente; en el primero impulsada por la construcción de carreteras departamentales y centros de salud; y en el gobierno nacional explicada por el mejoramiento del comedor universitario de la Universidad Nacional de Ucayali; mientras la inversión de los gobiernos locales cayó en 13,2 por ciento interanual, influyendo la desaceleración en obras de transporte.
- En el periodo enero-octubre, la inversión pública se expandió en 59,4 por ciento interanual, impulsada por la mayor ejecución de obras del gobierno regional y los gobiernos locales, así, la inversión del primero se expandió en 153,4 por ciento; y la de los gobiernos locales creció en 8,0 por ciento; mientras la del gobierno nacional cayó en 32,9 por ciento interanual.
- En el periodo de enero-octubre, Ucayali ejecutó el 59,7 por ciento del presupuesto institucional modificado; el gobierno regional avanzó el 71,4 por ciento, los gobiernos locales el 53,6 por ciento, y el gobierno nacional avanzó el 30,2 por ciento.

Cuadro N° 12
UCAYALI: INVERSIÓN PÚBLICA ^{1/ 2/}

(Millones de soles)

	Octubre			Enero - Octubre		
	2018	2019	Var. % real	2018	2019	Var. % real
Gobierno nacional	5,3	9,6	77,5	66,2	45,5	-32,9
Gobierno regional	10,9	62,2	462,5	153,0	395,2	153,4
Gobiernos locales	18,8	16,6	-13,2	161,0	177,7	8,0
Total	35,0	88,5	148,2	380,3	618,4	59,4

1/ Información actualizada al 30 de noviembre de 2019.

2/ Comprende la adquisición de activos no financieros.

Fuente: MEF.

Elaboración: BCRP, Sucursal Iquitos. Departamento de Estudios Económicos.

Gráfico N° 13

UCAYALI: INVERSIÓN PÚBLICA

(Var. % real respecto a similar periodo del año anterior)

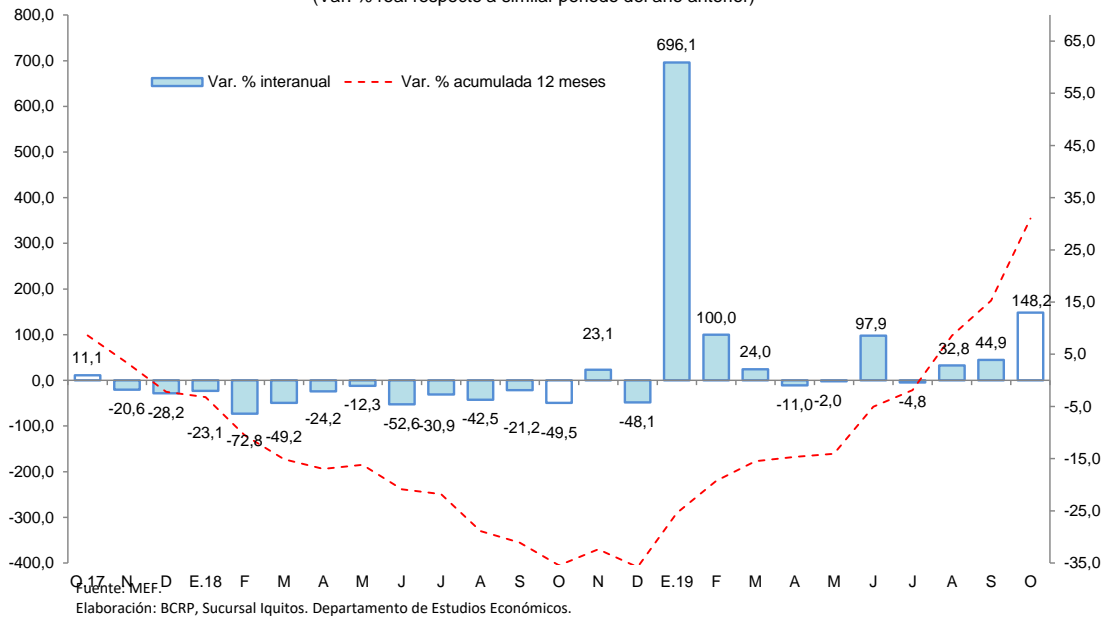

Los proyectos con mayor monto devengado, por nivel de gobierno, son los siguientes:

- El **gobierno nacional** invirtió S/ 2,8 millones en el mejoramiento de los servicios del comedor universitario de la Universidad Nacional de Ucayali y S/ 1,8 millones en el acondicionamiento turístico del lago Yarinacocha, es decir, en el mejoramiento de su infraestructura.
- El **gobierno regional** destinó S/ 22,7 millones en la carretera departamental Neshuya-Curimana; S/ 9,9 millones en la de Campo Verde-Nueva Requena; S/ 4,3 millones en el centro de salud de Campo Verde; y S/ 3,7 millones en el centro de salud de Nueva Requena.
- **Los gobiernos locales** desembolsaron S/ 3,1 millones en el mejoramiento del servicio de agua potable y alcantarillado de la ciudad de Aguaytía; y S/ 1,9 millones en el mejoramiento del sistema de agua potable y alcantarillado del sector 12, en el distrito de Manantay.



VI. ANEXOS

Anexo Nº 01

UCAYALI: PRODUCCIÓN AGROPECUARIA ^{1/}
(T.M.)

	2018				2019												
	Oct.	Nov.	Dic.	Ene.-Dic.	Ene.	Feb.	Mar.	Abr.	May.	Jun.	Jul.	Ago.	Set.	Oct.			
TOTAL AGRÍCOLA	95 035	91 815	86 391	1005 845	90 331	98 368	96 172	95 922	100 726	92 604	90 398	86 161	89 104	96 473	TOTAL AGRÍCOLA		
Arroz cáscara	8 252	8 353	3 887	59 509	3 645	4 868	2 081	4 076	11 337	7 788	9 707	10 133	10 945	7 831	Arroz cáscara		
Plátano	22 349	24 061	25 541	276 774	26 320	26 702	25 658	23 443	22 912	21 363	21 804	20 591	21 551	23 439	Plátano		
Yuca	6 994	5 090	5 229	86 751	6 759	8 237	9 381	11 516	8 991	8 816	7 105	5 775	5 121	7 274	Yuca		
Naranja	131	192	244	8 047	620	1 272	1 747	1 450	1 248	1 150	915	564	46	0	Naranja		
Papaya	4 045	3 578	3 584	47 237	3 269	3 375	3 475	3 061	2 939	2 840	3 203	2 919	2 719	3 600	Papaya		
Piña	1 206	1 209	1 493	9 375	896	779	695	539	506	496	497	530	831	1 204	Piña		
Caña de azúcar	688	638	726	9 660	646	853	800	664	621	537	691	717	627	652	Caña de azúcar		
Maíz amarillo duro	4 824	3 604	2 730	26 552	3 848	2 885	1 974	1 273	725	436	1 116	1 569	2 531	3 000	Maíz amarillo duro		
Palma aceitera	37 355	34 999	31 423	350 246	33 046	33 942	34 456	35 199	35 903	35 680	35 172	34 712	35 558	36 693	Palma aceitera		
Aguaje	1 054	1 259	1 261	12 019	1 529	2 016	1 249	760	925	779	743	629	552	1 003	Aguaje		
Camu camu	36	71	1 638	3 226	66	74	503	333	98	19	5	11	32	131	Camu camu		
Pijuayo fruto	157	195	463	6 480	1 058	1 955	1 411	819	279	0	0	0	76	393	Pijuayo fruto		
Pijuayo palmito	100	91	94	1 116	88	91	96	94	94	89	88	85	88	85	Pijuayo palmito		
Otros agrícolas															Otros agrícolas		
Cacao	1 658	1 446	1 377	16 586	1 885	1 859	2 337	2 411	3 572	4 127	2 758	2 423	2 735	2 820	Cacao		
Café	0	0	0	8 326	0	0	124	2 010	3 168	3 423	2 555	1 724	619	0	Café		
Algodón	70	107	0	234	0	0	0	0	0	0	0	0	57	58	Algodón		
Cocona	63	54	61	929	54	43	45	36	33	46	57	56	40	54	Cocona		
Soya	19	0	0	44	0	0	0	0	0	0	0	3	12	19	Soya		
Melón	91	0	0	1 566	0	0	0	0	0	0	30	37	86	383	Melón		
Pepino	72	19	21	594	21	21	0	0	13	9	21	42	96	58	Pepino		
Ungurahui	43	171	324	3 955	439	635	662	555	469	300	254	128	0	46	Ungurahui		
Resto agrícola	5 828	6 678	6 295	76 619	6 142	8 761	9 478	7 683	6 893	4 706	3 677	3 513	4 782	7 730	Resto agrícola		
TOTAL PECUARIO	2 680	2 194	2 821	27 000	1 891	1 653	2 121	2 372	2 308	2 370	2 368	2 743	2 226	2 824	TOTAL PECUARIO		
Carne de ave	1 788	1 264	1 827	14 730	856	590	1 048	1 332	1 243	1 345	1 324	1 709	1 288	1 945	Carne de ave		
Carne de porcino	57	68	105	865	75	73	73	71	70	74	69	56	58	56	Carne de porcino		
Carne de vacuno	176	186	211	1 967	121	127	145	151	148	150	157	160	174	179	Carne de vacuno		
Carne de ovino	2	3	4	31	4	2	2	2	2	2	2	2	2	2	Carne de ovino		
Leche	360	383	392	5 865	521	529	551	496	546	502	510	475	376	341	Leche		
Huevos	297	290	282	3 542	314	332	302	320	299	297	306	341	328	301	Huevos		

1/ Cifras preliminares.

Fuente: Dirección Regional del MINAGRI de Ucayali.

Elaboración: BCRP - Sucursal Iquitos.



Anexo Nº 02

UCAYALI: PRODUCCIÓN PESQUERA
(T.M.)

	2018				2019										
	Oct.	Nov.	Dic.	Ene.-Dic.	Ene.	Feb.	Mar.	Abr.	May.	Jun.	Jul.	Ago.	Set.	Oct.	
DESEMBARQUE TOTAL ^{1/}	414	334	222	3 986	240	196	236	227	341	503	562	505	756	582	DESEMBARQUE TOTAL ^{1/}
Fresco	294	246	128	2 995	197	145	185	179	274	396	457	378	617	462	Fresco
Seco-salado	120	88	94	991	43	51	51	48	67	107	105	127	139	120	Seco-salado
DESEMBARQUE TOTAL ^{2/}	414	334	222	3 986	240	196	236	227	341	503	562	505	756	582	DESEMBARQUE TOTAL ^{2/}
Acarahuazú	2	3	1	23	1	1	1	1	1	1	2	4	5	3	Acarahuazú
Achacubo	0	0	0	0	0	0	0	0	0	0	0	0	0	0	Achacubo
Arahuana	1	2	0	13	1	2	2	1	0	7	0	0	0	2	Arahuana
Boquichico	100	46	28	1 021	31	48	51	68	77	154	173	149	298	195	Boquichico
Chiu Chiu	47	61	12	313	24	13	61	9	2	1	2	3	1	2	Chiu Chiu
Doncella	9	9	11	155	11	8	4	10	22	28	35	23	29	29	Doncella
Dorado	1	1	1	7	1	0	0	1	1	1	2	3	1	2	Dorado
Gamitana	0	1	0	3	1	0	0	1	2	1	2	2	1	2	Gamitana
Lisa	5	2	1	69	3	2	1	13	9	17	21	14	37	22	Lisa
LLambina	29	70	56	316	76	31	26	12	2	0	2	6	0	2	LLambina
Llausea	4	4	4	58	3	4	1	3	7	9	7	12	11	10	Llausea
Maparate	30	13	8	163	6	10	5	5	7	6	8	11	16	10	Maparate
Mota	15	9	7	157	9	7	8	5	12	18	19	18	23	20	Mota
Paco	3	2	0	11	1	1	1	2	3	1	2	3	3	2	Paco
Paiche	0	1	2	54	5	2	8	4	4	3	12	9	3	7	Paiche
Palometa	24	10	9	215	3	8	7	21	30	72	35	38	27	43	Palometa
Sardina	19	9	2	162	6	0	2	10	39	50	27	24	25	32	Sardina
Torre	0	0	0	2	1	0	0	0	0	0	0	0	0	0	Torre
Tucunaré	1	1	3	14	0	0	0	0	0	0	2	1	2	1	Tucunaré
Turushuqui	4	4	7	54	1	3	4	2	2	3	1	3	3	3	Turushuqui
Yulilla	6	3	5	38	4	2	3	1	0	0	2	3	1	2	Yulilla
Otras especies	114	83	65	1 138	52	54	51	58	121	131	208	179	270	193	Otras especies
PECES ORNAMENTALES (unidades)	27 021	10 917	8 705	475 849	8 769	15 541	8 237	29 445	22 301	38 800	111 144	78 978	67 080	74 000	PECES ORNAMENTALES (unidades)

1/ Por estado de conservación.

2/ Por tipo de especie.

Fuente: Dirección Regional de la Producción de Ucayali.

Elaboración: BCRP - Sucursal Iquitos.

Anexo Nº 03

UCAYALI: PRODUCCIÓN DE MADERA ROLLIZA
(m³)

	2018				2019										
	Oct.	Nov.	Dic.	Ene.-Dic.	Ene.	Feb.	Mar.	Abr.	May.	Jun.	Jul.	Ago.	Set.	Oct.	
Especies de madera															Especies de madera
Aguano masha	157	191	70	1 582	400	0	48	0	48	138	n.d.	n.d.	n.d.	n.d.	Aguano masha
Bolaina blanca	874	446	1 710	9 908	845	675	485	131	697	444	n.d.	n.d.	n.d.	n.d.	Bolaina blanca
Caoba	0	0	0	0	0	0	0	0	0	0	n.d.	n.d.	n.d.	n.d.	Caoba
Capirona	8	67	461	10 341	249	100	268	231	85	33	n.d.	n.d.	n.d.	n.d.	Capirona
Cachimbo	3 224	4 281	2 987	29 417	1 759	617	556	2 841	2 504	3 403	n.d.	n.d.	n.d.	n.d.	Cachimbo
Catahua	10	33	23	504	64	119	87	272	25	45	n.d.	n.d.	n.d.	n.d.	Catahua
Cedro	0	0	0	0	0	53	0	0	0	0	n.d.	n.d.	n.d.	n.d.	Cedro
Copaiba	1 696	2 529	828	17 764	549	235	1 341	471	1 178	792	n.d.	n.d.	n.d.	n.d.	Copaiba
Cumala	84	1 348	542	5 278	1 602	487	393	668	269	91	n.d.	n.d.	n.d.	n.d.	Cumala
Estoraque	400	140	109	2 479	15	174	371	180	448	93	n.d.	n.d.	n.d.	n.d.	Estoraque
Huayuro	2 640	2 448	1 147	18 148	690	994	1 500	491	1 501	550	n.d.	n.d.	n.d.	n.d.	Huayuro
Huimba negra	37	27	7	409	12	0	210	52	139	160	n.d.	n.d.	n.d.	n.d.	Huimba negra
Ishpingo	471	361	22	1 801	120	13	183	10	129	0	n.d.	n.d.	n.d.	n.d.	Ishpingo
Lagarto caspi	0	0	0	7	16	0	0	0	0	3	n.d.	n.d.	n.d.	n.d.	Lagarto caspi
Lupuna blanca	1 063	2 302	546	9 628	57	553	819	264	228	92	n.d.	n.d.	n.d.	n.d.	Lupuna blanca
Moena	55	459	162	2 231	229	27	98	273	215	550	n.d.	n.d.	n.d.	n.d.	Moena
Panguana	602	281	280	3 975	45	148	162	144	405	817	n.d.	n.d.	n.d.	n.d.	Panguana
Pashaco	67	555	90	4 249	350	345	337	74	282	642	n.d.	n.d.	n.d.	n.d.	Pashaco
Pumaquiro	0	268	88	882	45	0	55	58	0	33	n.d.	n.d.	n.d.	n.d.	Pumaquiro
Quinilla	567	541	178	2 885	254	12	131	447	288	405	n.d.	n.d.	n.d.	n.d.	Quinilla
Requia	34	43	0	615	0	0	157	17	19	0	n.d.	n.d.	n.d.	n.d.	Requia
Shihuahuaco	3 240	1 544	4 846	18 713	1 067	1 563	2 672	2 508	1 768	450	n.d.	n.d.	n.d.	n.d.	Shihuahuaco
Tornillo	949	4 099	1 661	13 943	680	86	679	1 252	1 731	2 574	n.d.	n.d.	n.d.	n.d.	Tornillo
Utucuro	0	0	0	2	0	0	0	0	3	0	n.d.	n.d.	n.d.	n.d.	Utucuro
Yacushapana	45	323	355	1 573	162	170	119	155	227	139	n.d.	n.d.	n.d.	n.d.	Yacushapana
Otros	2 757	4 972	4 794	33 290	2 753	1 672	2 773	3 823	10 356	3 288	n.d.	n.d.	n.d.	n.d.	Otros
TOTAL	18 979	27 260	20 907	189 626	11 962	8 043	13 442	14 361	22 546	14 742	n.d.	n.d.	n.d.	n.d.	TOTAL

Fuente: Gobierno Regional de Ucayali - Dirección de Gestión Forestal y Fauna Silvestre.

Elaboración: BCRP - Sucursal Iquitos.



Anexo Nº 04

UCAYALI: PRODUCCIÓN DE MADERA ASERRADA
(m³)

	2018				2019										
	Oct.	Nov.	Dic.	Ene.-Dic.	Ene.	Feb.	Mar.	Abr.	May.	Jun.	Jul.	Ago.	Set.	Oct.	
Especies de madera															Especies de madera
Aguano masha	100	16	30	403	4	110	52	5	10	3	n.d.	n.d.	n.d.	n.d.	Aguano masha
Caoba	0	0	0	0	0	0	0	0	0	0	n.d.	n.d.	n.d.	n.d.	Caoba
Capirona	195	228	138	2 481	347	187	178	332	343	86	n.d.	n.d.	n.d.	n.d.	Capirona
Cachimbo	6 943	6 136	5 175	53 996	4 733	4 656	4 747	3 541	3 314	2 458	n.d.	n.d.	n.d.	n.d.	Cachimbo
Catahua	500	296	111	3 359	7	162	676	176	287	59	n.d.	n.d.	n.d.	n.d.	Catahua
Cedro	0	0	0	0	0	33	63	0	0	0	n.d.	n.d.	n.d.	n.d.	Cedro
Copaiba	1 453	2 015	2 031	20 796	1 347	1 565	2 036	2 136	1 798	1 193	n.d.	n.d.	n.d.	n.d.	Copaiba
Cumala	1 693	1 985	1 413	11 073	1 362	1 407	1 413	1 304	1 584	794	n.d.	n.d.	n.d.	n.d.	Cumala
Estoraque	259	314	139	3 529	58	60	316	389	682	113	n.d.	n.d.	n.d.	n.d.	Estoraque
Huayruro	2 027	1 844	1 804	23 019	1 976	1 533	1 813	1 536	1 517	825	n.d.	n.d.	n.d.	n.d.	Huayruro
Huimba	90	50	72	623	101	67	176	134	55	111	n.d.	n.d.	n.d.	n.d.	Huimba
Ishpingo	205	36	185	1 723	139	108	83	338	175	45	n.d.	n.d.	n.d.	n.d.	Ishpingo
Lagarto caspi	11	2	14	111	21	0	0	0	0	13	n.d.	n.d.	n.d.	n.d.	Lagarto caspi
Lupuna	0	52	55	257	53	124	90	143	192	24	n.d.	n.d.	n.d.	n.d.	Lupuna
Marupa	3	12	0	611	7	17	34	9	4	14	n.d.	n.d.	n.d.	n.d.	Marupa
Moena	156	174	400	3 998	395	141	503	324	760	545	n.d.	n.d.	n.d.	n.d.	Moena
Pashaco	459	666	351	5 392	403	248	419	190	227	261	n.d.	n.d.	n.d.	n.d.	Pashaco
Pumaquiro	77	127	186	1 137	69	64	58	30	110	22	n.d.	n.d.	n.d.	n.d.	Pumaquiro
Quinilla	36	36	134	1 023	161	109	49	50	174	158	n.d.	n.d.	n.d.	n.d.	Quinilla
Requia	46	30	66	627	36	0	57	49	16	12	n.d.	n.d.	n.d.	n.d.	Requia
Shihuahuaco	1 752	1 626	1 859	24 212	2 112	2 954	1 738	33 374	28 110	1 567	n.d.	n.d.	n.d.	n.d.	Shihuahuaco
Tornillo	1 985	3 127	2 071	26 928	0	0	0	1 464	1 846	2 026	n.d.	n.d.	n.d.	n.d.	Tornillo
Utucuro	91	0	18	151	55	95	44	39	1	1	n.d.	n.d.	n.d.	n.d.	Utucuro
Yacushapana	7	2	18	474	71	155	90	35	199	240	n.d.	n.d.	n.d.	n.d.	Yacushapana
Otros	4 213	3 593	4 473	51 658	7 695	6 660	7 084	3 724	5 620	3 571	n.d.	n.d.	n.d.	n.d.	Otros
TOTAL	22 299	22 366	20 744	237 582	21 151	20 454	21 720	49 322	47 023	14 143	n.d.	n.d.	n.d.	n.d.	TOTAL

Fuente: Gobierno Regional de Ucayali - Dirección de Gestión Forestal y Fauna Silvestre.

Elaboración: BCRP - Sucursal Iquitos.

Anexo Nº 05

UCAYALI: PRODUCCIÓN DE HIDROCARBUROS LÍQUIDOS Y GAS

	2018				2019										
	Oct.	Nov.	Dic.	Ene.-Dic.	Ene.	Feb.	Mar.	Abr.	May.	Jun.	Jul.	Ago.	Set.	Oct.	
LÍQUIDOS GN ^{1/} *Lote 31-C (LGN)	24	27	28	383	28	25	26	23	25	20	24	24	21	20	LÍQUIDOS GN ^{1/} *Lote 31-C (LGN)
PETRÓLEO ^{1/} *Lote 131	91	88	96	1 002	106	97	96	90	95	92	94	91	94	92	PETRÓLEO ^{1/} *Lote 131
GAS NATURAL ^{2/} *Lote 31-C	201	2	285	4 538	266	191	101	106	381	272	338	894	634	609	GAS NATURAL ^{2/} *Lote 31-C

1/ Miles de barriles.

2/ Millones de pies cúbicos.

Fuente: Perú-Petro S.A.

Elaboración: BCRP - Sucursal Iquitos.

Anexo Nº 06

UCAYALI: PRODUCCIÓN MANUFACTURERA ^{1/}
(Índice de volumen físico: 2007=100)

C I I U	2018				2019										C I I U	
	Oct.	Nov.	Dic.	Ene.-Dic.	Ene.	Feb.	Mar.	Abr.	May.	Jun.	Jul.	Ago.	Set.	Oct.		
MANUFACTURA PRIMARIA	0,0	0,0	0,0	5,1	0,0	0,0	0,0	0,0	0,0	0,0	0,0	0,0	0,0	0,0	0,0	MANUFACTURA PRIMARIA
2320 -Refinación de petróleo	0,0	0,0	0,0	5,1	0,0	0,0	0,0	0,0	0,0	0,0	0,0	0,0	0,0	0,0	0,0	2320 -Refinación de petróleo
MANUFACTURA NO PRIMARIA	213,6	213,2	257,8	205,6	239,7	182,1	202,4	221,9	248,3	212,7	201,5	199,2	237,9	228,4	MANUFACTURA NO PRIMARIA	
1553 -Bebidas malteadas	359,5	360,7	464,7	353,5	423,8	305,0	340,1	270,4	334,7	395,5	363,4	334,5	431,3	391,6	1553 -Bebidas malteadas	
1554 -Bebidas gaseosas	317,7	264,8	254,7	286,8	235,4	161,2	245,3	228,0	296,0	221,0	324,3	256,4	242,6	253,7	1554 -Bebidas gaseosas	
2010 -Madera aserrada	102,5	102,8	95,4	91,0	97,2	94,0	99,8	226,7	216,2	65,0	69,0	98,8	85,0	104,8	2010 -Madera aserrada	
2021 -Triplay	63,8	69,5	55,9	58,7	59,0	44,1	62,4	63,9	72,6	68,6	74,9	84,7	69,0	72,1	2021 -Triplay	
2710 -Calaminas y varillas	11,1	5,3	3,4	11,7	16,7	8,0	17,3	3,3	3,5	0,0	3,7	1,9	3,4	20,3	2710 -Calaminas y varillas	
2899 -Clavos para madera	0,0	0,0	0,0	0,0	0,0	0,0	0,0	0,0	0,0	0,0	0,0	0,0	0,0	0,0	2899 -Clavos para madera	
TOTAL	141,8	141,6	171,2	138,2	159,1	120,9	134,4	147,3	164,9	141,3	133,8	132,3	158,0	151,6	TOTAL	

1/ Cifras preliminares

Fuente: Dirección Regional de la Producción de Ucayali - Encuesta a Empresas Industriales.

Elaboración: BCRP - Sucursal Iquitos.

Anexo Nº 07

UCAYALI: PRODUCCIÓN MANUFACTURERA ^{1/}
(Variación Porcentual)

C I I U	2018/2017				2019/2018										C I I U	
	Oct.	Nov.	Dic.	Ene.-Dic.	Ene.	Feb.	Mar.	Abr.	May.	Jun.	Jul.	Ago.	Set.	Oct.		
MANUFACTURA PRIMARIA	-100,0	-100,0	-100,0	-91,2	-100,0	-100,0	-100,0	-100,0	-100,0	-	-100,0	-100,0	-100,0	-100,0	-	MANUFACTURA PRIMARIA
2320 -Refinación de petróleo	-100,0	-100,0	-100,0	-91,2	-100,0	-100,0	-100,0	-100,0	-100,0	-	-100,0	-100,0	-100,0	-100,0	-	2320 -Refinación de petróleo
MANUFACTURA NO PRIMARIA	2,7	-3,0	23,4	9,5	17,4	7,6	18,8	13,0	20,3	2,7	1,1	-13,9	20,2	6,9	MANUFACTURA NO PRIMARIA	
1553 -Bebidas malteadas	2,7	-4,4	37,0	5,5	26,5	13,2	24,6	-16,7	-9,2	4,9	0,7	-17,7	26,0	8,9	1553 -Bebidas malteadas	
1554 -Bebidas gaseosas	12,4	-17,7	-8,6	16,2	-22,4	-51,0	30,3	-19,8	-4,3	1,8	5,2	-25,3	-24,6	-20,2	1554 -Bebidas gaseosas	
2010 -Madera aserrada	20,5	25,7	-4,9	65,4	-9,3	-1,0	0,2	125,7	188,1	-8,5	3,0	6,8	1,8	2,2	2010 -Madera aserrada	
2021 -Triplay	-20,6	-11,3	-27,5	-21,9	23,7	102,4	14,8	5,4	27,2	14,8	4,0	0,2	19,4	13,0	2021 -Triplay	
2710 -Calaminas y varillas	28,4	-64,8	-54,6	-32,0	13,0	-43,9	7,9	-78,4	-76,5	-	-	-79,7	-64,9	83,1	2710 -Calaminas y varillas	
2899 -Clavos de madera	-	-	-	-	-	-	-	-	-	-	-	-	-	-	2899 -Clavos de madera	
TOTAL	-15,6	-15,3	18,6	-4,1	14,9	6,2	17,5	12,1	20,3	-2,5	-3,4	-14,0	20,1	6,9	TOTAL	

1/ cifras preliminares

Fuente: Dirección Regional de la Producción de Ucayali - Encuesta a Empresas Industriales.

Elaboración: BCRP - Sucursal Iquitos.



Anexo Nº 08

**PUCALLPA: EMPLEO FORMAL URBANO EN EMPRESAS DE 10 Y MÁS TRABAJADORES
POR SECTORES ECONÓMICOS
(Variación porcentual con respecto al mismo mes del año anterior)**

Año	Mes	Primario ^{1/}	Industria	Comercio	Transporte	Servicios ^{2/}	Total
2018	OCT.	4,3	-5,9	2,5	0,7	1,2	0,0
	NOV.	4,2	-8,8	0,8	2,9	3,0	-0,8
	DIC.	12,1	-9,1	2,1	3,8	4,4	0,4
2019	ENE.	-8,7	-7,1	1,4	0,4	7,7	-0,4
	FEB.	-14,5	-7,6	0,3	-2,2	10,5	-1,0
	MAR.	-15,3	-0,5	0,4	-3,6	23,9	4,5
	ABR.	-15,6	-0,3	-2,2	2,8	3,8	0,0
	MAY.	-18,1	1,6	-3,2	4,5	-2,4	-1,5
	JUN.	-7,0	2,0	-5,2	12,6	1,3	0,7
	JUL.	-2,4	1,2	-6,6	10,0	-0,2	-0,3
	AGO.	-5,4	1,2	-6,7	17,5	-0,3	0,2
	SET.	-20,1	3,4	-1,4	22,1	-1,7	1,2
	OCT. ^{3/}	-13,1	-0,9	-2,3	22,4	-6,0	-1,1

Nota: La información corresponde al primer día de cada mes.

1/ Conformada por las subramas agricultura, pesca y minería.

2/ Conformada por las subramas servicios prestados a empresas, restaurantes y hoteles, establecimientos financieros, enseñanza, servicios sociales y comunales; y electricidad, gas y agua.

3/ Preliminar.

Fuente: MTPE – Encuesta Nacional de Variación Mensual del Empleo (ENVME).

Elaboración: BCRP - Sucursal Iquitos.

Anexo Nº 09

UCAYALI: EXPORTACIONES POR GRUPO DE PRODUCTOS ^{1/}
(Valor FOB - Millones de US\$)

	2018				2019												
	Oct.	Nov.	Dic.	Ene.-Dic.	Ene.	Feb.	Mar.	Abr.	May.	Jun.	Jul.	Ago.	Set.	Oct.			
Productos no tradicionales	2,1	1,8	1,4	20,3	1,4	1,2	1,5	1,7	1,2	2,5	3,1	1,7	2,1	1,9	Productos no tradicionales		
Forestales	1,4	1,3	1,0	16,1	1,2	1,0	1,3	1,5	1,0	1,8	1,5	1,3	1,6	1,6	Forestales		
- Madera aserrada	0,5	0,3	0,3	6,6	0,4	0,3	0,8	0,6	0,6	0,2	0,4	0,5	0,5	0,7	- Madera aserrada		
- Tablillas y frisos	0,9	0,9	0,6	8,7	0,7	0,6	0,4	0,4	0,2	0,5	0,7	0,4	0,6	0,5	- Tablillas y frisos		
- Machihembrado	0,0	0,0	0,0	0,0	0,0	0,0	0,0	0,0	0,0	0,0	0,0	0,0	0,0	0,0	- Machihembrado		
- Triplay	0,0	0,0	0,0	0,1	0,0	0,0	0,0	0,0	0,0	0,0	0,0	0,0	0,0	0,0	- Triplay		
- Tableros	0,0	0,0	0,0	0,0	0,0	0,0	0,0	0,0	0,0	0,0	0,0	0,0	0,0	0,0	- Tableros		
- Tarugos y trefilados	0,0	0,0	0,0	0,0	0,0	0,0	0,0	0,0	0,0	0,0	0,0	0,0	0,0	0,0	- Tarugos y trefilados		
- Otros acabados	0,0	0,1	0,1	0,7	0,1	0,1	0,1	0,5	0,1	1,1	0,5	0,5	0,5	0,4	- Otros acabados		
Agroindustriales	0,5	0,4	0,3	3,5	0,2	0,1	0,1	0,1	0,2	0,7	1,6	0,4	0,4	0,3	Agroindustriales		
- Camu camu	0,0	0,0	0,0	0,1	0,0	0,0	0,0	0,0	0,0	0,1	0,0	0,0	0,0	0,0	- Camu camu		
- Uña de gato	0,0	0,0	0,0	0,0	0,0	0,0	0,0	0,0	0,0	0,0	0,0	0,0	0,0	0,0	- Uña de gato		
- Sangre de grado	0,0	0,0	0,0	0,0	0,0	0,0	0,0	0,0	0,0	0,0	0,0	0,0	0,0	0,0	- Sangre de grado		
- Cacao en grano	0,5	0,4	0,3	3,4	0,2	0,1	0,1	0,1	0,2	0,6	1,5	0,4	0,4	0,2	- Cacao en grano		
- Otros	0,1	0,0	0,0	0,1	0,0	0,0	0,0	0,0	0,0	0,0	0,0	0,0	0,0	0,1	- Otros		
Pesqueros	0,0	0,0	0,0	0,0	0,0	0,0	0,0	0,0	0,0	0,0	0,0	0,0	0,0	0,0	Pesqueros		
- Peces ornamentales	0,0	0,0	0,0	0,0	0,0	0,0	0,0	0,0	0,0	0,0	0,0	0,0	0,0	0,0	- Peces ornamentales		
- Pescado congelado	0,0	0,0	0,0	0,0	0,0	0,0	0,0	0,0	0,0	0,0	0,0	0,0	0,0	0,0	- Pescado congelado		
- Pescado seco salado	0,0	0,0	0,0	0,0	0,0	0,0	0,0	0,0	0,0	0,0	0,0	0,0	0,0	0,0	- Pescado seco salado		
Otros	0,1	0,2	0,0	0,7	0,0	0,0	0,1	0,0	0,0	0,0	0,0	0,0	0,1	0,0	Otros		
Resto	0,0	0,0	0,0	0,0	0,0	0,0	0,0	0,0	0,0	0,0	0,0	0,0	0,0	0,0	Resto		
TOTAL EXPORTACIONES	2,1	1,8	1,4	20,3	1,4	1,2	1,5	1,7	1,2	2,5	3,1	1,7	2,1	1,9	TOTAL EXPORTACIONES		

1/ cifras preliminares.

Fuente: SUNAT.

Elaboración: BCRP - Sucursal Iquitos.



Anexo Nº 10

UCAYALI: EJECUCIÓN DEL PRESUPUESTO DE GASTOS DEL GOBIERNO NACIONAL ^{1/}
(Millones de soles)

	2018				2019										
	Oct.	Nov.	Dic.	Ene.-Dic.	Ene.	Feb.	Mar.	Abr.	May.	Jun.	Jul.	Ago.	Set.	Oct.	
GASTOS NO FINANCIEROS	51,9	45,4	109,6	663,8	44,7	43,9	40,4	52,2	54,3	51,0	66,7	43,8	50,4	55,4	GASTOS NO FINANCIEROS
a. GASTOS CORRIENTES	46,2	39,3	61,2	538,9	44,0	42,7	38,4	44,9	48,1	42,3	60,6	39,1	41,7	44,8	a. GASTOS CORRIENTES
1. Personal y obligaciones	16,8	17,5	22,1	226,1	18,2	19,4	19,3	19,2	20,6	19,9	23,0	19,3	19,5	19,8	1. Personal y obligaciones
2. Pensiones y prestaciones sociales	1,2	1,9	2,0	18,3	1,2	1,1	1,3	1,3	1,1	1,2	6,6	1,1	0,2	0,3	2. Pensiones y prestaciones sociales
3. Bienes y servicios	12,7	12,1	23,2	143,1	4,8	14,9	12,5	11,2	11,4	10,0	17,1	12,3	11,5	13,4	3. Bienes y servicios
4. Donaciones y transferencias	3,0	0,8	4,2	44,5	19,0	0,0	0,0	0,1	0,6	0,2	5,7	-0,7	2,0	0,5	4. Donaciones y transferencias
5. Otros gastos corrientes	12,5	6,9	9,8	107,0	0,8	7,2	5,3	13,1	14,5	10,9	8,2	7,0	8,5	10,8	5. Otros gastos corrientes
b. GASTOS DE CAPITAL	5,7	6,1	48,4	124,9	0,7	1,2	2,0	7,3	6,1	8,7	6,2	4,7	8,8	10,6	b. GASTOS DE CAPITAL
1. Adquisición de activos no financieros	5,3	5,1	19,0	90,3	0,7	1,2	2,0	4,9	2,7	5,7	5,2	4,6	8,8	9,6	1. Adquisición de activos no financieros
2. Donaciones y transferencias	0,0	1,0	29,4	32,7	0,0	0,0	0,0	0,1	0,0	2,0	0,0	0,0	0,0	0,9	2. Donaciones y transferencias
3. Otros gastos de capital	0,3	0,0	0,0	1,9	0,0	0,0	0,0	2,4	3,4	1,0	1,0	0,0	0,0	0,0	3. Otros gastos de capital

1/ Información actualizada al 30 de noviembre de 2019.

Fuente: MEF.

Elaboración: BCRP - Sucursal Iquitos.

Anexo Nº 11

UCAYALI: EJECUCIÓN DEL PRESUPUESTO DE GASTOS DEL GOBIERNO REGIONAL ^{1/}
(Millones de soles)

	2018				2019										
	Oct.	Nov.	Dic.	Ene.-Dic.	Ene.	Feb.	Mar.	Abr.	May.	Jun.	Jul.	Ago.	Set.	Oct.	
GASTOS NO FINANCIEROS	62,1	107,5	82,1	862,4	138,6	74,9	64,7	55,5	89,3	103,0	91,1	115,7	89,5	120,8	GASTOS NO FINANCIEROS
a. GASTOS CORRIENTES	51,2	51,2	68,0	638,3	45,5	49,5	49,4	52,8	52,6	72,3	57,6	66,1	43,4	58,6	a. GASTOS CORRIENTES
1. Personal y obligaciones	35,7	35,6	40,0	444,3	39,3	40,0	35,9	38,5	38,0	39,2	43,3	48,5	30,7	41,3	1. Personal y obligaciones
2. Pensiones y prestaciones sociales	2,1	1,8	3,0	26,7	2,5	1,9	3,4	1,9	1,9	1,9	2,3	2,0	2,4	2,5	2. Pensiones y prestaciones sociales
3. Bienes y servicios	13,2	13,0	24,5	145,5	3,3	7,5	10,0	12,3	12,2	11,5	11,9	15,6	10,3	14,6	3. Bienes y servicios
4. Donaciones y transferencias corrientes	0,0	0,0	0,0	0,5	0,2	0,0	0,0	0,0	0,0	0,0	0,0	0,0	0,0	0,2	4. Donaciones y transferencias corrientes
5. Otros gastos corrientes	0,2	0,7	0,5	21,4	0,3	0,1	0,2	0,1	0,6	19,6	0,1	0,0	0,1	0,0	5. Otros gastos corrientes
b. GASTOS DE CAPITAL	10,9	56,3	14,1	224,0	93,0	25,4	15,3	2,7	36,7	30,7	33,5	49,6	46,1	62,2	b. GASTOS DE CAPITAL
1. Adquisición de activos no financieros	10,9	56,3	14,1	223,4	93,0	25,4	15,3	2,7	36,7	30,7	33,5	49,6	46,1	62,2	1. Adquisición de activos no financieros
2. Donaciones y transferencias	0,0	0,0	0,0	0,6	0,0	0,0	0,0	0,0	0,0	0,0	0,0	0,0	0,0	0,0	2. Donaciones y transferencias
3. Otros gastos de capital	0,0	0,0	0,0	0,0	0,0	0,0	0,0	0,0	0,0	0,0	0,0	0,0	0,0	0,0	3. Otros gastos de capital

1/ Información actualizada al 30 de noviembre de 2019.

Fuente: MEF.

Elaboración: BCRP - Sucursal Iquitos.



Anexo Nº 12

UCAYALI: EJECUCIÓN DEL PRESUPUESTO DE GASTOS DE LOS GOBIERNOS LOCALES 1/
(Millones de soles)

	2018				2019										
	Oct.	Nov.	Dic.	Ene.-Dic.	Ene.	Feb.	Mar.	Abr.	May.	Jun.	Jul.	Ago.	Set.	Oct.	
GASTOS NO FINANCIEROS	33,1	38,3	52,3	394,1	8,4	17,9	33,4	44,9	22,9	46,0	35,7	45,1	43,6	31,2	GASTOS NO FINANCIEROS
a. GASTOS CORRIENTES	15,3	16,7	18,4	176,9	6,7	12,2	15,6	16,4	18,4	16,8	19,3	14,8	14,6	14,3	a. GASTOS CORRIENTES
1. Personal y obligaciones	3,0	2,6	3,6	34,4	4,2	1,2	2,1	2,5	2,6	2,3	3,0	2,1	2,2	2,5	1. Personal y obligaciones
2. Pensiones y prestaciones sociales	1,1	1,2	2,0	11,5	0,2	0,2	0,3	0,8	0,8	1,1	0,8	0,7	0,8	0,8	2. Pensiones y prestaciones sociales
3. Bienes y servicios	10,7	12,0	12,6	126,9	2,2	10,5	12,9	12,8	14,9	13,4	14,8	11,4	11,2	10,8	3. Bienes y servicios
4. Donaciones y transferencias	0,4	0,6	0,3	2,7	0,1	0,2	0,2	0,2	0,1	0,0	0,5	0,5	0,3	0,1	4. Donaciones y transferencias
5. Otros gastos corrientes	0,1	0,2	0,1	1,5	0,0	0,0	0,1	0,2	0,1	0,0	0,1	0,1	0,1	0,1	5. Otros gastos corrientes
b. GASTOS DE CAPITAL	17,8	21,6	33,9	217,1	1,7	5,7	17,8	28,5	4,5	29,1	16,4	30,4	29,0	16,9	b. GASTOS DE CAPITAL
1. Adquisición de activos no financieros	18,8	21,6	33,9	216,5	1,7	5,7	17,8	28,5	4,5	29,1	16,4	30,4	26,9	16,6	1. Adquisición de activos no financieros
2. Donaciones y transferencias	-1,0	0,0	0,0	0,6	0,0	0,0	0,0	0,0	0,0	0,0	0,0	0,0	2,1	0,3	2. Donaciones y transferencias
3. Otros gastos de capital	0,0	0,0	0,0	0,0	0,0	0,0	0,0	0,0	0,0	0,0	0,0	0,0	0,0	0,0	3. Otros gastos de capital

1/ Información actualizada al 30 de noviembre de 2019.

Fuente: MEF.

Elaboración: BCRP - Sucursal Iquitos.

Anexo Nº 13

UCAYALI: INVERSIÓN NO FINANCIERA DEL GOBIERNO NACIONAL ^{1/}
(Millones de soles)

FUNCIÓN	2018				2019										FUNCIÓN
	Oct.	Nov.	Dic.	Ene.-Dic.	Ene.	Feb.	Mar.	Abr.	May.	Jun.	Jul.	Ago.	Set.	Oct.	
Planeamiento	0,4	0,2	0,4	1,5	0,0	0,0	0,0	0,1	0,1	0,1	0,2	0,3	0,1	0,1	Planeamiento
Justicia	0,2	0,2	0,2	1,5	0,0	0,2	0,1	0,1	0,3	0,1	0,1	0,1	0,3	0,1	Justicia
Agropecuaria	0,6	0,6	2,8	6,5	0,0	0,1	0,2	0,4	0,8	0,6	0,4	1,1	0,9	1,1	Agropecuaria
Protección social	0,0	0,0	0,0	0,0	0,0	0,0	0,0	0,0	0,0	0,0	0,0	0,0	0,0	0,0	Protección social
Trabajo	0,0	0,0	0,0	0,1	0,0	0,0	0,0	0,0	0,0	0,0	0,0	0,0	0,0	0,0	Trabajo
Industria	0,2	0,0	-0,1	0,4	0,0	0,1	0,0	0,0	0,0	0,0	0,0	0,0	0,0	0,0	Industria
Defensa y seguridad Nacional	0,0	0,3	0,1	0,4	0,0	0,0	0,0	0,0	0,0	0,0	0,0	0,0	0,0	0,0	Defensa y seguridad Nacional
Educación	2,5	1,7	9,4	26,4	0,0	0,0	0,1	0,0	0,1	0,3	1,0	1,1	1,4	3,5	Educación
Cultura y deporte	0,0	0,0	0,0	0,0	0,0	0,0	0,0	0,0	0,0	0,0	0,0	0,0	0,0	0,1	Cultura y deporte
Energía	0,0	0,0	0,7	4,8	0,0	0,0	0,0	0,0	0,0	0,0	0,0	0,1	0,4	0,1	Energía
Saneamiento	0,1	0,0	0,4	0,5	0,0	0,0	0,0	1,1	0,0	0,0	0,0	0,0	0,0	0,9	Saneamiento
Salud	0,0	0,0	0,0	0,0	0,0	0,0	0,0	0,0	0,0	0,0	0,0	0,0	0,0	0,0	Salud
Ambiente	0,1	0,0	0,1	0,7	0,0	0,0	0,0	0,0	0,0	0,1	0,1	0,1	0,1	0,6	Ambiente
Transporte	0,2	0,0	2,4	27,0	0,0	0,1	1,0	2,2	0,5	3,2	2,0	0,4	1,7	1,3	Transporte
Turismo	1,1	1,9	2,3	19,9	0,6	0,6	0,6	0,9	0,8	1,1	1,2	1,2	3,7	1,8	Turismo
Vivienda y desarrollo urbano	0,0	0,0	0,0	0,2	0,0	0,0	0,0	0,0	0,0	0,0	0,0	0,0	0,0	0,0	Vivienda y desarrollo urbano
Orden público y seguridad	0,0	0,1	0,2	0,4	0,0	0,0	0,0	0,0	0,1	0,1	0,1	0,2	0,3	0,2	Orden público y seguridad
TOTAL DE INVERSIONES	5,3	5,1	19,0	90,3	0,7	1,2	2,0	4,9	2,7	5,7	5,2	4,6	8,8	9,6	TOTAL DE INVERSIONES

1/ Información actualizada al 30 de noviembre de 2019.

Fuente: MEF.

Elaboración: BCRP - Sucursal Iquitos.



Anexo Nº 14

UCAYALI: INVERSIÓN NO FINANCIERA DEL GOBIERNO REGIONAL ^{1/}
(Millones de soles)

FUNCIÓN	2018				2019										FUNCIÓN
	Oct.	Nov.	Dic.	Ene.-Dic.	Ene.	Feb.	Mar.	Abr.	May.	Jun.	Jul.	Ago.	Set.	Oct.	
Planeamiento	0,8	0,3	2,0	9,6	10,7	0,4	0,4	0,2	9,4	0,6	1,5	0,9	0,3	2,6	Planeamiento
Agropecuaria	0,6	0,5	1,0	6,6	0,0	0,2	0,3	0,8	0,9	0,3	0,4	0,3	0,3	0,4	Agropecuaria
Protección social	0,0	0,0	0,0	0,1	0,0	0,0	0,0	0,0	0,0	0,0	0,0	0,0	0,0	0,0	Protección social
Trabajo	0,0	0,0	0,0	0,1	0,0	0,0	0,0	0,0	0,0	0,0	0,0	0,0	0,0	0,0	Trabajo
Orden público y seguridad	0,0	0,0	0,0	0,4	0,0	0,0	0,0	0,0	0,0	0,0	0,0	0,0	0,0	0,0	Orden público y seguridad
Educación	1,7	20,3	3,9	51,1	0,0	6,2	8,6	0,6	6,6	8,0	10,6	6,1	1,6	4,4	Educación
Cultura y Deporte	0,0	0,5	0,7	3,8	0,0	0,0	0,0	0,0	0,0	0,0	0,0	0,0	0,0	0,0	Cultura y Deporte
Energía	0,0	0,0	0,0	1,2	0,0	0,0	0,0	0,0	0,0	0,0	0,0	0,0	0,0	0,0	Energía
Pesca	0,2	0,1	0,1	1,2	0,0	0,0	0,1	0,1	0,1	0,2	0,1	0,1	0,2	0,2	Pesca
Saneamiento	0,0	19,5	-6,7	13,8	0,0	0,0	0,8	0,0	1,1	1,2	1,3	1,2	2,5	1,7	Saneamiento
Salud	3,7	9,6	9,1	97,6	61,8	10,3	0,7	0,8	2,6	10,6	6,0	21,0	23,6	12,3	Salud
Medio ambiente	0,0	0,0	0,0	1,4	0,0	0,0	0,0	0,0	0,0	0,0	0,0	0,0	0,0	0,0	Medio ambiente
Transporte	2,6	4,2	2,2	20,9	20,5	7,6	4,0	0,1	15,6	9,8	13,2	19,7	17,5	38,8	Transporte
Turismo	0,0	0,0	0,0	0,1	0,0	0,0	0,0	0,0	0,0	0,0	0,0	0,0	0,0	0,0	Turismo
Vivienda y desarrollo urbano	1,1	1,0	1,6	12,3	0,0	0,7	0,3	0,0	0,4	0,0	0,0	0,0	0,0	1,3	Vivienda y desarrollo urbano
Minería	0,0	0,0	0,0	0,0	0,0	0,0	0,0	0,0	0,0	0,0	0,0	0,0	0,0	0,0	Minería
Industria	0,2	0,0	0,2	3,4	0,0	0,0	0,0	0,1	0,0	0,1	0,3	0,2	0,0	0,3	Industria
Comunicaciones	0,0	0,0	0,0	0,1	0,0	0,0	0,0	0,0	0,0	0,0	0,0	0,0	0,0	0,1	Comunicaciones
TOTAL DE INVERSIONES	10,9	56,3	14,1	223,4	93,0	25,4	15,3	2,7	36,7	30,7	33,5	49,6	46,1	62,2	TOTAL DE INVERSIONES

1/ Información actualizada al 30 de noviembre de 2019.

Fuente: MEF.

Elaboración: BCRP - Sucursal Iquitos.

Anexo Nº 15

UCAYALI: INVERSIÓN NO FINANCIERA DE LOS GOBIERNOS LOCALES ^{1/}
(Millones de soles)

FUNCIÓN	2018				2019										FUNCIÓN
	Oct.	Nov.	Dic.	Ene.-Dic.	Ene.	Feb.	Mar.	Abr.	May.	Jun.	Jul.	Ago.	Set.	Oct.	
Planeamiento	1,7	1,4	1,5	9,9	0,1	0,9	0,9	4,7	1,1	3,1	3,6	0,8	3,4	2,2	Planeamiento
Agropecuaria	1,1	0,6	1,0	5,0	0,0	0,0	0,0	0,0	0,1	0,2	0,5	0,4	0,4	0,4	Agropecuaria
Protección social	0,5	0,2	0,8	5,5	0,0	0,4	0,3	0,3	0,3	0,5	0,4	0,1	0,1	0,1	Protección social
Trabajo	0,0	0,0	0,0	0,0	0,0	0,0	0,0	0,0	0,0	0,0	0,0	0,0	0,0	0,0	Trabajo
Orden público y seguridad	0,5	0,7	3,3	10,8	0,0	0,1	0,0	0,0	0,0	0,2	0,1	0,0	0,1	0,0	Orden público y seguridad
Educación	1,0	2,0	5,4	25,4	0,1	1,1	1,0	1,0	1,0	3,5	0,1	1,5	2,5	0,6	Educación
Cultura y deporte	1,2	1,2	0,6	7,8	0,0	0,0	0,1	0,3	0,4	1,5	0,4	0,1	0,1	0,2	Cultura y deporte
Energía	1,6	1,8	0,9	11,7	0,0	0,5	0,1	0,3	0,3	0,2	0,1	0,1	0,2	0,3	Energía
Industria	0,0	0,0	0,0	0,3	0,0	0,0	0,0	0,0	0,0	0,0	0,0	0,0	0,0	0,0	Industria
Comercio	0,3	0,8	0,2	6,0	0,0	0,3	0,3	0,1	0,0	0,0	0,0	0,0	0,0	0,0	Comercio
Saneamiento	3,2	5,1	7,4	59,8	0,0	1,1	14,8	17,9	1,1	15,2	7,2	22,7	13,8	8,9	Saneamiento
Salud	0,0	0,3	0,3	0,9	0,0	0,2	0,0	0,0	0,0	0,0	0,0	0,0	0,0	0,2	Salud
Ambiente	0,8	1,3	2,0	7,3	0,0	0,0	0,0	0,0	0,1	0,2	0,2	0,3	0,5	0,2	Ambiente
Transporte	6,7	5,8	9,8	56,0	1,4	1,1	0,3	3,9	0,1	3,9	2,8	3,0	3,6	1,5	Transporte
Comunicaciones	0,1	0,2	0,4	0,7	0,0	0,1	0,1	0,0	0,0	0,0	0,0	0,1	0,1	0,0	Comunicaciones
Turismo	0,0	0,0	0,0	0,1	0,0	0,0	0,0	0,0	0,0	0,0	0,0	0,0	0,0	0,0	Turismo
Vivienda y desarrollo urbano	0,4	0,3	0,3	9,2	0,0	0,0	0,0	0,0	0,0	0,6	0,9	1,2	2,0	2,0	Vivienda y desarrollo urbano
TOTAL DE INVERSIONES	18,8	21,6	33,9	216,5	1,7	5,7	17,8	28,5	4,5	29,1	16,4	30,4	26,9	16,6	TOTAL DE INVERSIONES

1/ Información actualizada al 30 de noviembre de 2019.

Fuente: MEF.

Elaboración: BCRP - Sucursal Iquitos.



Anexo Nº 16

UCAYALI: DEPÓSITOS ^{1/}
(Saldos en millones de soles)

	2018			2019										
	Oct.	Nov.	Dic.	Ene.	Feb.	Mar.	Abr.	May.	Jun.	Jul.	Ago.	Set.	Oct.	
A. BANCA MÚLTIPLE	562	539	537	576	638	698	695	665	661	615	636	651	604	A. BANCA MÚLTIPLE
B. EMPRESAS FINANCIERAS	12	12	12	12	12	12	12	12	13	14	14	14	14	B. EMPRESAS FINANCIERAS
C. ENTIDADES MICROF. N.B.	84	86	87	81	81	79	76	79	79	82	86	84	87	C. ENTIDADES MICROF. N.B.
D. BANCO DE LA NACIÓN	126	133	137	134	139	132	131	131	142	143	135	135	138	D. BANCO DE LA NACIÓN
TOTAL	784	770	773	803	870	921	914	888	895	853	872	885	842	TOTAL

1/ cifras preliminares.

Fuente: SBS y AFP.

Elaboración: BCRP - Sucursal Iquitos.

Anexo Nº 17

UCAYALI: CRÉDITO ^{1/}
(Saldos en millones de soles)

	2018			2019										
	Oct.	Nov.	Dic.	Ene.	Feb.	Mar.	Abr.	May.	Jun.	Jul.	Ago.	Set.	Oct.	
A. BANCA MÚLTIPLE	1 109	1 127	1 123	1 124	1 120	1 122	1 114	1 124	1 113	1 106	1 108	1 118	1 119	A. BANCA MÚLTIPLE
B. EMPRESAS FINANCIERAS	136	140	143	144	146	148	149	150	150	151	153	156	158	B. EMPRESAS FINANCIERAS
C. CAJAS MUNICIPALES	277	280	284	286	289	288	292	295	295	295	299	298	303	C. CAJAS MUNICIPALES
D. EDPYMES	10	10	10	10	10	10	10	10	9	9	10	10	10	D. EDPYMES
E. CAJAS RURALES	6	6	6	6	6	6	6	6	6	6	5	5	5	E. CAJAS RURALES
F. BANCO DE LA NACIÓN ^{2/}	127	129	130	132	131	132	132	132	132	133	135	136	136	F. BANCO DE LA NACIÓN ^{2/}
G. AGROBANCO ^{3/}	22	21	20	20	20	19	19	8	8	8	7	8	8	G. AGROBANCO ^{3/}
TOTAL	1 686	1 712	1 716	1 720	1 721	1 724	1 722	1 724	1 712	1 708	1 717	1 731	1 740	TOTAL
- Moneda nacional	1 582	1 605	1 611	1 608	1 612	1 619	1 620	1 623	1 620	1 621	1 633	1 637	1 649	- Moneda nacional
- Moneda extranjera	105	107	105	112	109	105	102	100	92	87	85	94	91	- Moneda extranjera

1/ cifras preliminares.

2/ Solo considera los créditos de consumo e hipotecario.

3/ No considera los créditos a las demás empresas del Sistema Financiero.

Fuente: SBS y AFP.

Elaboración: BCRP - Sucursal Iquitos.

Anexo Nº 18

UCAYALI: TASA DE MOROSIDAD ^{1/}
(En porcentaje)

ENTIDADES FINANCIERAS	2018			2019										ENTIDADES FINANCIERAS
	Oct.	Nov.	Dic.	Ene.	Feb.	Mar.	Abr.	May.	Jun.	Jul.	Ago.	Set.	Oct.	
Banca Múltiple	9,4	9,1	9,1	8,9	8,2	8,2	8,6	8,5	8,7	8,5	8,6	8,5	n.d.	Banca Múltiple
Empresas Financieras	5,7	5,3	5,5	5,3	5,3	5,6	5,8	6,1	6,0	5,6	5,5	5,5	n.d.	Empresas Financieras
Cajas Municipales	6,8	6,9	6,7	7,0	8,1	7,1	7,3	7,1	7,3	7,4	7,7	6,9	n.d.	Cajas Municipales
Cajas Rurales de Ahorro y Crédito	4,0	3,7	4,2	4,3	4,5	4,2	4,6	5,9	6,1	6,5	8,2	9,8	n.d.	Cajas Rurales de Ahorro y Crédito
EDPYMEs	13,3	15,1	12,0	11,8	11,9	9,7	11,8	12,0	9,4	11,4	9,7	11,3	n.d.	EDPYMEs
Banco de la Nación ^{2/}	2,4	2,5	2,5	2,5	2,7	2,8	3,0	3,3	3,5	3,5	3,6	3,7	n.d.	Banco de la Nación ^{2/}
Agrobanco ^{3/}	-	-	-	-	-	-	-	-	-	-	-	-	-	Agrobanco ^{3/}
TOTAL	8,1	7,9	7,8	7,7	7,5	7,3	7,7	7,6	7,8	7,6	7,7	7,6	n.d.	TOTAL

1/ cifras preliminares, calculada en base a: (créditos vencidos + créditos en cobranza judicial) / colocaciones brutas.

2/ Solo considera los créditos de consumo e hipotecario.

3/ No considera los créditos a las demás empresas del Sistema Financiero.

Fuente: SBS y AFP.

Elaboración: BCRP - Sucursal Iquitos.