

BANCO CENTRAL DE RESERVA DEL PERÚ
SUCURSAL IQUITOS



UCAYALI: Síntesis de Actividad Económica
AGOSTO 2019¹

Departamento de Estudios Económicos

¹ En el presente informe participaron Arnulfo Cumbicus y Mario López.

ÍNDICE

	<i>Página</i>
RESUMEN EJECUTIVO.....	3
I. ACTIVIDAD PRODUCTIVA.....	5
1. Actividad primaria.....	5
1.1. Sector agropecuario.....	5
1.2. Sector pesca.....	6
1.3. Sector minería.....	6
2. Otros indicadores sectoriales.....	6
2.1 Sector manufactura.....	9
2.2 Arribos de turistas a los establecimientos de hospedaje.....	10
II. ASPECTOS LABORALES.....	10
1. Empleo.....	10
III. SECTOR EXTERNO.....	11
1. Exportaciones.....	11
IV. CRÉDITO Y DEPÓSITOS.....	11
1. Crédito.....	12
2. Depósitos.....	14
V. EJECUCIÓN DEL PRESUPUESTO DE GASTOS DEL GOBIERNO GENERAL.....	16
1. Gasto corriente no financiero.....	15
2. Inversión pública.....	16
VI. ANEXOS.....	18

RESUMEN EJECUTIVO

Principales hechos de importancia

- En agosto, el sector **agropecuario** siguió por la senda del crecimiento robusto (60,0 por ciento interanual), impulsado por el desempeño positivo de los sub-sectores agrícola y pecuario, resaltando en particular el dinamismo agrícola, como resultado de la ampliación de la frontera agrícola del arroz y cacao, debido a la disponibilidad del recurso tierra, agua en reservorios y clima apto; **minería** también creció pero de manera ordinaria (8,0 por ciento), atribuido a la mayor producción de petróleo crudo y gas natural; mientras **pesca** cayó en 17,7 por ciento interanual, influyendo el menor desembarque de especies continentales bagre y boquichico.
- En **otros indicadores** de actividad económica avanzaron la inversión pública (32,8 por ciento), créditos de consumo (9,8 por ciento), crédito hipotecario (5,0 por ciento) y crédito total (3,1 por ciento); pero disminuyó la manufactura (-14,0 por ciento).

Actividad primaria

- El sector **agropecuario** registró un crecimiento robusto de 60,0 por ciento interanual en agosto, influyendo el desempeño positivo de los sub-sectores agrícola y pecuario, en particular destaca el dinamismo del primero, atribuido a la mayor producción de arroz cáscara y cacao, como resultado de la ampliación de su frontera agrícola y contar con disponibilidad de terrenos, reservorios de agua y clima apto; con ello, en el periodo enero-agosto, la producción agropecuaria acumuló una expansión de 50,4 por ciento interanual.
- El sector **pesca** se contrajo en 17,7 por ciento interanual en agosto, inducido por el menor desembarque de pescado para consumo humano directo en estado fresco; pero en el periodo enero-agosto, acumuló una expansión de 9,5 por ciento interanual.
- El sector **minería** avanzó en 8,0 por ciento interanual en agosto, influyendo la mayor producción de petróleo crudo en el lote 131 y de gas natural en el lote 31-C, con ello, en el periodo enero-agosto, la minería acumuló un crecimiento de 3,2 por ciento interanual, explicado por la mayor producción de petróleo crudo para la refinería de Iquitos.

Otros indicadores de actividad económica

- La **manufactura** registró una contracción de 14,0 por ciento interanual en agosto, influyendo el desempeño negativo de la industria primaria y no primaria, en la primera se explicó por la ausencia de refinación de derivados y la falta de petróleo crudo desde hace un buen tiempo (desde la mitad del año anterior), y en la no primaria, debido a la menor producción de cerveza y gaseosas; pero en el periodo enero-agosto, la manufactura acumuló un crecimiento de 5,7 por ciento interanual, influyendo el desempeño positivo de la industria no primaria.
- El número de **arribos de turistas a los establecimientos de hospedaje** creció en 17,0 por ciento en junio, impulsado por el mayor flujo de turistas nacionales y extranjeros; con ello, en el periodo enero-junio, el número de arribos de turistas acumuló un crecimiento de 9,2 por ciento interanual, explicado por el mayor flujo de turistas nacionales.
- El **empleo** en empresas privadas formales de 10 y más trabajadores en Pucallpa aumentó en 0,2 por ciento interanual en agosto, inducido por el mayor requerimiento de personal en las actividades económicas transportes y comunicaciones, y manufactura; con ello, en el periodo enero-agosto, el empleo acumuló un crecimiento de 0,3 por ciento interanual.
- El **crédito total** creció en 3,1 por ciento interanual en agosto, a S/ 1 717 millones; por tipo registraron crecimiento los **créditos de consumo** (9,8 por ciento) e **hipotecario** (5,0 por ciento), pero el tipo **empresas** registró una disminución de 1,4 por ciento interanual.

- La **inversión pública** se expandió en 32,8 por ciento interanual en agosto, influyendo la mayor ejecución de obras del gobierno regional y de los gobiernos locales, así, el primero incrementó su inversión en 67,8 por ciento; y los gobiernos locales la subieron en 33,1 por ciento. En el gobierno regional impulsada por la construcción del hospital regional de Pucallpa y carreteras departamentales como la de Neshuya-Curimaná; y en los gobiernos locales inducida por la construcción de sistemas agua potable, entre ellos, el del sector 12 y de la ciudad de Aguaytía; mientras la inversión del gobierno nacional disminuyó en 59,0 por ciento, por el menor devengado en el acondicionamiento turístico del Lago Yarinacocha y término de los proyectos de construcción de carreteras como la ampliación de una segunda calzada tramo aeropuerto Pucallpa-Cementerio Jardín del Buen Recuerdo en el cuarto trimestre de 2018 y la carretera Puerto Bermúdez-San Alejandro, Tramo III Puerto Sungaro-San Alejandro en julio de 2019.
- Entre los proyectos con mayor monto devengado, por nivel de gobierno, destacan: el **gobierno nacional** invirtió S/ 1,2 millones en el acondicionamiento turístico del lago Yarinacocha; el **gobierno regional** destinó S/ 18,1 millones en la construcción del hospital regional de Pucallpa; S/ 14,1 millones en la carretera departamental Neshuya-Curimana; S/ 5,0 millones en la construcción de la trocha carrozable del caserío Shiringal Alto-Caserío Nuevo Jaén-Caserío Santa Ana; y S/ 2,4 millones en el mejoramiento de infraestructura educativa del colegio Agropecuario Piloto Esperanza, en la localidad de Puerto Esperanza, en Purús; y los **gobiernos locales** desembolsaron S/ 11,0 millones en el mejoramiento del sistema de agua potable y alcantarillado del sector 12, en el distrito de Manantay; y S/ 7,9 millones en el mejoramiento del servicio de agua potable y alcantarillado de la ciudad de Aguaytía.

Cuadro N° 1
UCAYALI: OTROS INDICADORES DE ACTIVIDAD ECONÓMICA
 (Variación % respecto a similar mes del año anterior)

		Mar.19	Abr.19	May.19	Jun.19	Jul.19	Ago.19					
Producción industrial 1/	↑	17,5	↑	12,1	↑	20,3	↓	-2,5	↓	-3,4	↓	-14,0
Arribos a los establecimientos de hospedaje	↑	11,1	↑	10,4	↑	6,8	↑	17,0		n.d.		n.d.
Crédito total	↑	6,6	↑	6,1	↑	5,3	↑	4,3	↑	3,4	↑	3,1
Créditos de consumo	↑	13,6	↑	12,9	↑	11,5	↑	10,1	↑	10,2	↑	9,8
Crédito hipotecario	↑	8,4	↑	6,1	↑	5,0	↑	5,3	↑	5,3	↑	5,0
Inversión pública 1/	↑	24,0	↓	-11,0	↓	-2,0	↑	97,9	↓	-4,8	↑	32,8

1/ En términos reales.

Fuentes: SBS y AFP, MEF, DIRCETUR y DIREPRO.

Elaboración: BCRP, Sucursal Iquitos. Departamento de Estudios Económicos.

I. ACTIVIDAD PRODUCTIVA

1. Actividad primaria

1.1. Sector agropecuario

- La actividad agropecuaria avanzó en 60,0 por ciento interanual en agosto, inducida por el desempeño positivo de los sub-sectores agrícola y pecuario; en el primero influyeron las mayores áreas cosechadas de arroz y cacao, ambos cultivos están en un franco proceso de ampliación de frontera agrícola por la disponibilidad de áreas aptas. Además de las cosechas atrasadas de café, por retraso en la floración debido a factores climáticos.
- En el periodo enero-agosto, la actividad agropecuaria acumuló un crecimiento de 50,4 por ciento interanual, debido a los resultados positivos de los sub-sectores agrícola y pecuario; el sub-sector agrícola refleja la mayor producción de café, cacao, arroz y palma aceitera.

Cuadro N° 2
UCAYALI: PRODUCCIÓN DE PRINCIPALES PRODUCTOS AGROPECUARIOS ^{1/}
(Toneladas)

Sub-sectores	Estructura Porcentual 2017 ^{2/}	Agosto				Enero - Agosto			
		2018	2019	Var. %	Contribución ^{3/}	2018	2019	Var. %	Contribución ^{3/}
AGRÍCOLA	85,6			71,8	59,1			57,4	49,6
Orientado a la industria	35,6			18,7	8,2			59,5	20,8
Caña de azúcar	0,1	687	717	4,4	0,0	6 934	5 529	-20,3	0,0
Palma aceitera	18,1	34 548	34 712	0,5	0,1	211 729	278 110	31,4	5,6
Maíz amarillo duro	4,3	1 624	1 569	-3,4	-0,1	12 852	13 826	7,6	0,2
Cacao	13,1	1 676	2 423	44,6	8,1	10 514	21 371	103,3	15,0
Orientado al mercado interno	50,0			132,0	50,9			56,0	28,8
Arroz cáscara	10,6	4 839	10 133	109,4	9,3	29 114	53 390	83,4	5,4
Yuca	5,6	6 961	5 775	-17,0	-0,9	64 250	66 580	3,6	0,2
Plátano	17,3	21 028	20 591	-2,1	-0,3	183 846	188 793	2,7	0,5
Naranja	0,7	94	564	500,0	0,4	7 378	8 966	21,5	0,2
Papaya	2,6	3 712	2 919	-21,4	-0,5	32 248	25 081	-22,2	-0,6
Café	3,8	0	4 389	-	-	8 326	26 482	218,1	23,8
Otros cultivos	9,4	7 331	5 040	-34,9	-2,5	79 012	75 804	-8,7	-0,7
PECUARIO	14,4			5,4	1,0			6,3	0,9
Carne de aves ^{4/}	8,9	1 593	1 709	7,3	0,9	8 651	9 447	9,2	0,8
Carne de porcino ^{4/}	0,6	53	56	5,7	0,0	580	561	-3,3	0,0
Carne de vacuno ^{4/}	1,4	161	160	-0,6	0,0	1 225	1 219	-0,5	0,0
Huevos	2,5	338	341	0,9	0,0	2 365	2 511	6,2	0,1
Leche	1,0	487	475	-2,5	0,0	4 384	4 130	-5,8	-0,1
SECTOR AGROPECUARIO	100,0			60,0	60,0			50,4	50,4

1/ Cifras preliminares.

2/ Estimado a precios de 2007.

3/ En base a la estructura porcentual de similar periodo de 2018.

4/ Peso neto.

Fuente: DRAU y MINAGRI.

Elaboración: BCRP, Sucursal Iquitos. Departamento de Estudios Económicos.

- El sub-sector agrícola registró un crecimiento 71,8 por ciento interanual en agosto, inducido por la mayor producción de arroz cáscara, cacao y café; en arroz influyeron las mayores áreas cosechadas bajo riego y en barrizal; en cacao, las lluvias favorables para el llenado de los frutos y su maduración; y en café se debe a las cosechas atrasadas derivadas de un periodo de floración también atrasado por el factor climático en Atalaya; con ello, en el periodo enero-agosto, la producción agrícola acumuló un crecimiento de 57,4 por ciento, explicado por la mayor producción de café, cacao, palma aceitera y arroz cáscara.

- El sub-sector pecuario creció en 5,4 por ciento interanual en agosto, impulsado por la mayor producción de carnes (aves y porcino) y huevos; con ello, en el periodo enero-agosto acumuló un crecimiento de 6,3 por ciento, explicado por la mayor producción de carne de aves y huevos.
- En agosto mes de inicio de la campaña grande 2019-2020, las áreas sembradas aumentaron en 61,1 por ciento (2 308 hectáreas más) frente a similar mes de la campaña anterior, debido a la disponibilidad de áreas de terreno para la ampliación de la frontera agrícola de los cultivos arroz, yuca y plátano; disponibilidad de agua en reservorios y de semillas; y la presencia de lluvias con anomalías negativas favorables para la preparación de terrenos en restingas altas.

Cuadro N° 3
UCAYALI: SUPERFICIE SEMBRADA 1/
(Hectáreas)

	Campaña Agrícola ^{2/}		Variación	
	2018/2019	2019/2020	Absoluta	Porcentual
CULTIVOS TRANSITORIOS	3 148	4 993	1 845	58,6
Arroz cáscara	1 021	2 019	998	97,7
Maíz amarillo	1 101	1 558	457	41,5
Piña	9	23	14	155,6
Yuca	706	927	221	31,3
Frijol grano seco	67	90	23	34,3
Frijo chichlayo	0	80	80	-
Otros	244	296	52	21,3
CULTIVOS PERMANENTES	631	1 094	463	73,4
Palma aceitera	0	90	90	-
Papaya	52	193	141	271,2
Plátano	233	477	244	104,7
Café	0	0	0	-
Otros	346	334	-12	-3,5
Total	3 779	6 087	2 308	61,1

1/ Cifras preliminares.

2/ Agosto.

Fuente: DRAU.

Elaboración: BCRP, Sucursal Iquitos. Departamento de Estudios Económicos

1.2 Sector pesca

- El sector pesca registró una disminución de 17,7 por ciento interanual en agosto, inducida por la menor captura de algunas especies de peces continentales como bagre, boquichico, chiu chiu, doncella, llambina, mota, palometa y sardina, lo que originó un menor desembarque de pescado para consumo humano directo en estado fresco.

Cuadro N° 4
UCAYALI: PRODUCCIÓN PESQUERA 1/
(Toneladas)

	Agosto		Var. %	Enero - Agosto		Var. %
	2018	2019		2018	2019	
Consumo Humano	610	505	-17,2	2 569	2 810	9,4
Fresco	494	378	-23,5	1 986	2 211	11,3
Bagre	107	101	-5,6	287	375	30,7
Ractacara	4	0	-100,0	21	5	-76,2
Boquichico	146	131	-10,3	563	662	17,6
Palometa	47	26	-44,7	135	173	28,1
Chiu Chiu	23	3	-87,0	188	115	-38,8
Sardina	28	24	-14,3	114	158	38,6
Otras especies	139	93	-33,1	678	723	6,6
Seco salado	116	127	9,5	583	599	2,7
SECTOR PESCA 1/			-17,7			9,5

1/ Estimado a precios de 2007. Cifras preliminares.

Fuente: DIREPRO.

Elaboración: BCRP, Sucursal Iquitos. Departamento de Estudios Económicos.

- En el periodo enero-agosto, el sector pesca acumuló un crecimiento de 9,5 por ciento interanual, inducido por la abundancia de peces en los ríos, con lo cual, se registró un mayor desembarque de pescado para consumo humano directo en estado fresco y seco salado.

1.3 Sector Minería.

- La producción fiscalizada de hidrocarburos avanzó en 8,0 por ciento interanual en agosto, influyendo la mayor producción de petróleo crudo en el lote 131 y de gas natural en el lote 31-C; mientras la producción de líquidos de gas natural en lote 31-C se contrajo en 17,2 por ciento.
- En el periodo enero-agosto, la producción de hidrocarburos acumuló un crecimiento de 3,2 por ciento interanual, explicado por la mayor producción de petróleo crudo en el lote 131; mientras líquidos de gas natural y gas natural, ambos en el lote 31-C, se contrajeron en 29,6 por ciento y 12,8 por ciento interanual, respectivamente.

Cuadro N° 5
UCAYALI: PRODUCCIÓN DE HIDROCARBUROS 1/
(Variación % real respecto a similar periodo del año anterior)

Hidrocarburos	Estructura		Agosto			Enero - Agosto			
	Porcentual	2017 2/	2018	2019	Var. %	Contribución 3/	2018	2019	Var. %
Líquidos de GN (miles barriles)	23,9	29	24	-17,2	-3,3	277	195	-29,6	-7,3
Petróleo (miles de barriles)	72,5	80	91	13,8	8,3	645	761	18,0	11,7
Gas natural (millones de pies cúbicos)	3,6	779	894	14,8	3,0	2 922	2 549	-12,8	-1,3
SECTOR MINERÍA 2/	100,0			8,0	8,0			3,2	3,2

1/ Cifras preliminares.

2/ Estimado a precios de 2007.

3/ En base a la estructura porcentual de similar periodo de 2018.

Fuente: Perúpetro S.A.

Elaboración: BCRP, Sucursal Iquitos. Departamento de Estudios Económicos.

Gráfico N° 1
UCAYALI: PRODUCCIÓN DE HIDROCARBUROS
(Var % respecto similar período del año anterior)

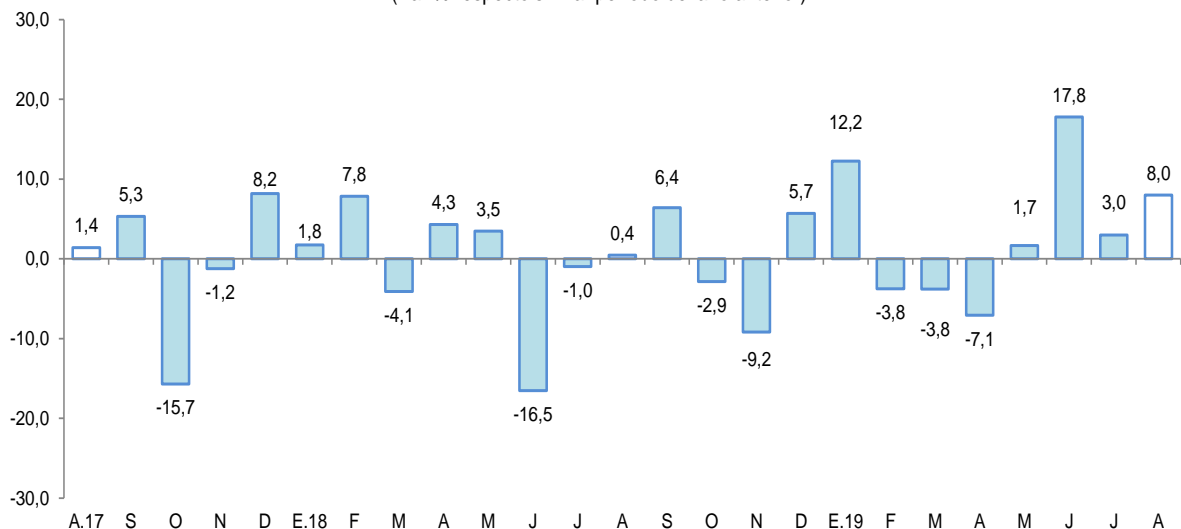

Fuente: Perupetro S.A.

Elaboración: BCRP, Sucursal Iquitos. Departamento de Estudios Económicos.

Gráfico N° 2

UCAYALI: PRODUCCIÓN DE LÍQUIDOS GAS NATURAL
(Var. % respecto a similar periodo del año anterior)

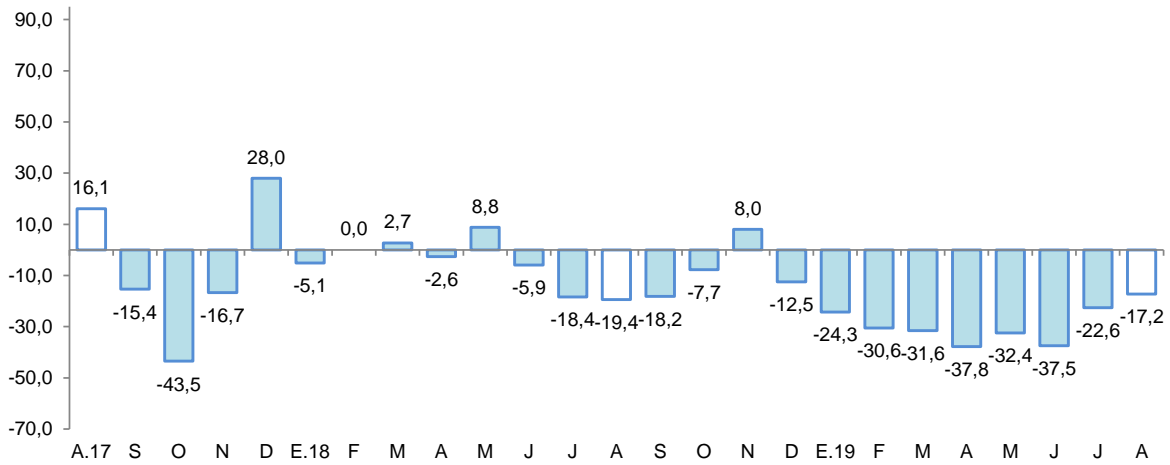

Fuente: Perupetro S.A.
Elaboración: BCRP, Sucursal Iquitos. Departamento de Estudios Económicos.

Gráfico N° 3

UCAYALI: PRODUCCIÓN DE GAS NATURAL
(Var. % respecto similar periodo del año anterior)

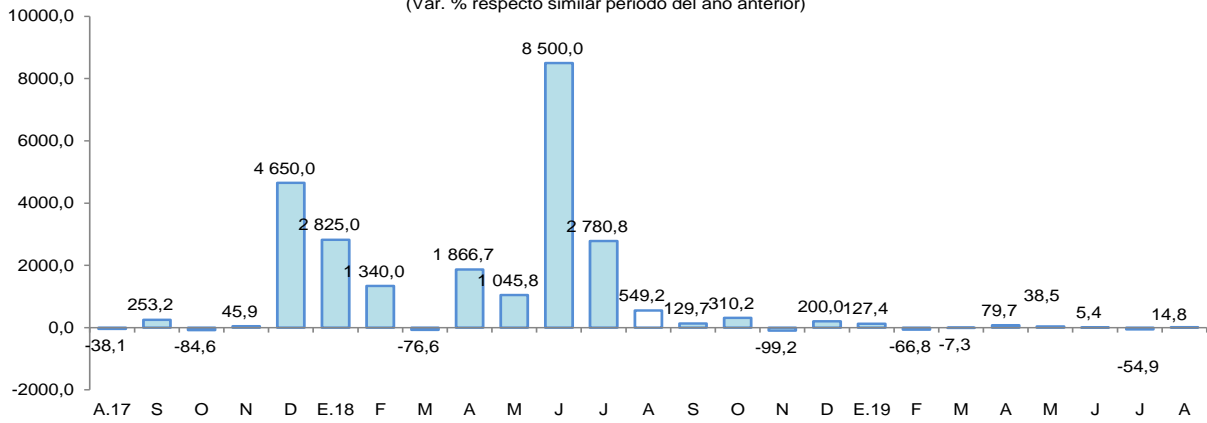

Fuente: Perupetro S.A.
Elaboración: BCRP, Sucursal Iquitos. Departamento de Estudios Económicos.

Gráfico N° 4

UCAYALI: PRODUCCIÓN DE PETRÓLEO CRUDO
(Var % respecto similar período del año anterior)

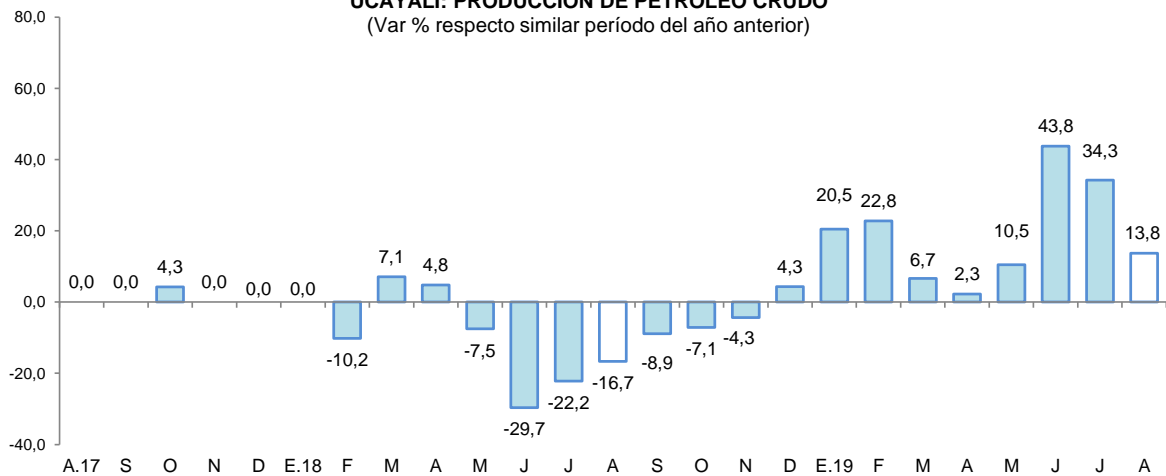

Fuente: Perupetro S.A.
Elaboración: BCRP, Sucursal Iquitos. Departamento de Estudios Económicos.



2. Otros indicadores sectoriales

2.1 Sector manufactura

- La actividad manufacturera registró una contracción de 14,0 por ciento interanual en agosto, explicada por el resultado negativo de la industria primaria y no primaria; pero, en el periodo enero-agosto, la manufactura acumuló un crecimiento de 5,7 por ciento interanual.

Cuadro N° 6
UCAYALI: ÍNDICE DE VOLUMEN FÍSICO MANUFACTURERO 1/
 (Var. % real respecto a similar periodo del año anterior)

Ramas de actividad	Estructura Porcentual 2017 ^{2/}	Agosto		Enero - Agosto	
		Var. %	Contribución ^{3/}	Var. %	Contribución ^{3/}
MANUFACTURA PRIMARIA	13,5	-100,0	-0,1	-100,0	-1,9
Refinación de petróleo	13,5	-100,0	-0,1	-100,0	-1,9
MANUFACTURA NO PRIMARIA	86,5	-13,9	-13,5	7,8	7,5
Bebidas malteadas	70,8	-17,7	-13,8	1,9	1,5
Bebidas gaseosas	2,3	-25,3	-0,7	-13,8	-0,3
Madera aserrada	10,4	6,8	1,1	36,6	3,8
Triplay	2,8	0,2	0,0	15,8	0,4
Calaminas, barillas lisas y corrugadas	0,2	-79,7	-0,1	-51,0	-0,1
Clavos para madera	0,0	-	-	-	-
SECTOR MANUFACTURA	100,0	-14,0	-14,0	5,7	5,7

1/ Cifras preliminares.

2/ Estimado a precios de 2007.

3/ En base a la estructura porcentual de similar periodo de 2018.

Fuente: DIREPRO y Empresas.

Elaboración: BCRP, Sucursal Iquitos. Departamento de Estudios Económicos.

- La industria primaria disminuyó en 100,0 por ciento interanual en agosto, influyendo la nula producción de refinados de petróleo crudo y el cierre de la planta de refinación desde mediados del año anterior, por la falta de petróleo crudo, con ello, en el periodo enero-agosto, la industria primaria acumuló una disminución de 100,0 por ciento interanual.
- La industria no primaria se contrajo en 13,9 por ciento interanual en agosto, influyendo la menor producción de bebidas malteadas, en particular cusqueña, a pesar de introducir este año la marca Brahma; también cayeron bebidas gaseosas y calaminas; pero, en el periodo enero-agosto, la industria no primaria acumuló una expansión de 7,8 por ciento, explicada por la mayor producción madera aserrada, triplay y bebidas malteadas.

Gráfico N° 5
UCAYALI: IVF MANUFACTURA NO PRIMARIA
 (Var. % real respecto a similar periodo del año anterior)

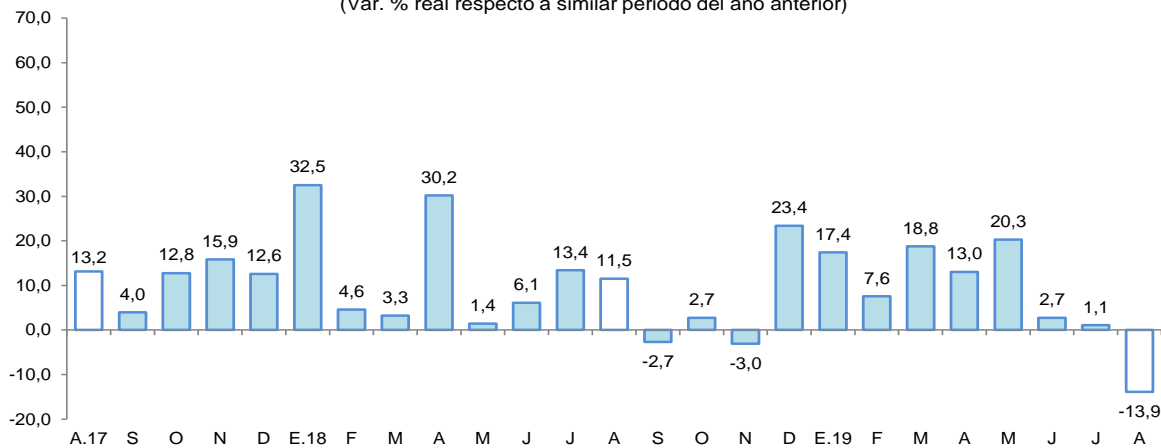

Fuente: DIREPRO y Empresas.

Elaboración: BCRP, Sucursal Iquitos. Departamento de Estudios Económicos.

2.2 Arribos de turistas a los establecimientos de hospedaje

- Según cifras del MINCETUR, el número de arribos de turistas a los establecimientos de hospedaje registró una mejora de 17,0 por ciento interanual en junio. Así, el turismo interno se incrementó en 17,3 por ciento y también el receptivo en 8,0 por ciento interanual; en ambos casos influenciados por las festividades de San Juan.
- En el periodo enero-junio, el número de arribos de turistas a los establecimientos de hospedaje creció en 9,2 por ciento interanual. Por su lado, el turismo interno registró un incremento de 10,2 por ciento; mientras el receptivo disminuyó en 15,9 por ciento interanual.

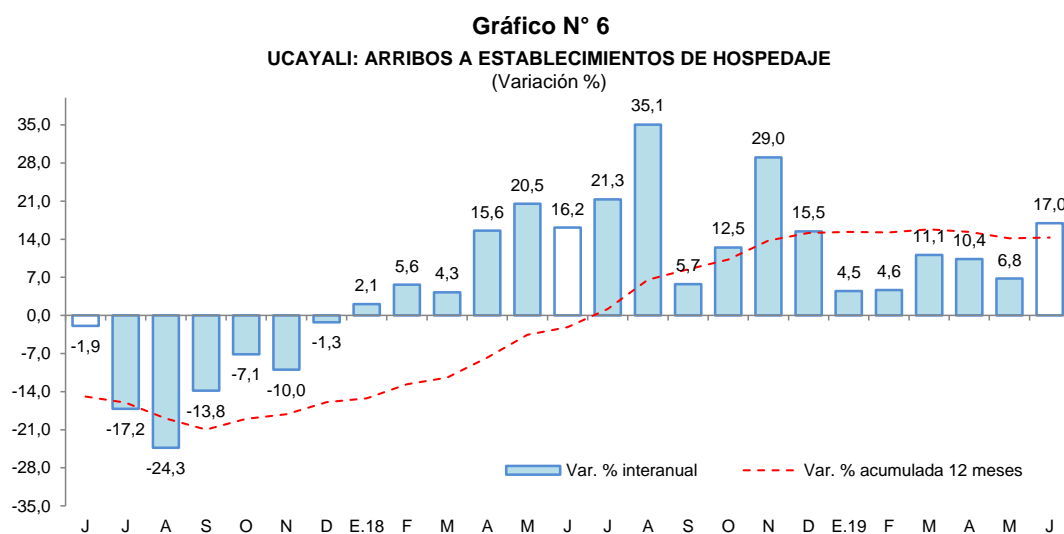

Fuente: MINCETUR.

II. ASPECTOS LABORALES

1. Empleo

- El empleo en empresas privadas formales de 10 y más trabajadores en Pucallpa se recuperó en 0,2 por ciento interanual en agosto, debido al mayor requerimiento de trabajadores en las ramas de actividad transporte y comunicaciones, y manufactura.

Cuadro N° 7
PUCALLPA: ÍNDICE MENSUAL DE EMPLEO EN EMPRESAS PRIVADAS FORMALES DE 10 A MÁS TRABAJADORES, POR RAMA DE ACTIVIDAD^{1/}

(Octubre 2010=100)

Rama de Actividad	Agosto			Enero - Agosto		
	2018	2019	Var. %	2018	2019	Var. %
Primaria ^{2/}	36,0	34,1	-5,4	40,2	35,7	-11,2
Manufactura	65,8	66,6	1,2	67,6	66,7	-1,3
Comercio	94,6	88,2	-6,7	92,4	89,8	-2,8
Transporte y Comunicaciones	113,4	133,2	17,5	110,1	115,9	5,3
Servicios ^{3/}	82,0	81,7	-0,3	75,3	78,8	4,6
Total	76,1	76,2	0,2	74,7	74,9	0,3

Nota: La información corresponde al primer día de cada mes.

^{1/} Cifras preliminares.

^{2/} Conformada por las subramas agricultura, pesca e hidrocarburos.

^{3/} Conformada por las subramas servicios prestados a empresas, restaurantes y hoteles, establecimientos financieros, enseñanza, servicios sociales y comunales; y electricidad, gas y agua.

Fuente: MTPE – Encuesta Nacional de Variación Mensual del Empleo (ENVME).

- En el periodo enero-agosto, el empleo acumuló un crecimiento de 0,3 por ciento, explicado por el mayor requerimiento de trabajadores en las ramas de actividad económica transporte y comunicaciones, y servicios.

Gráfico N° 7
PUCALLPA: EMPLEO FORMAL URBANO EN EMPRESAS DE 10 A MÁS TRABAJADORES
 (Var. % respecto a similar periodo del año anterior)



Fuente: MTPE – Encuesta Nacional de Variación Mensual del Empleo (ENVME).

III. SECTOR EXTERNO

1. Exportaciones

- Las exportaciones totalizaron US\$ 1,7 millones en agosto, menores en 15,0 por ciento respecto a similar mes del año anterior, debido a los menores volúmenes exportados de madera aserrada y tablillas; pero, en el periodo enero-agosto, las exportaciones registraron un crecimiento de 6,8 por ciento respecto a similar periodo del año anterior, impulsadas por las mayores ventas de productos agropecuarios como cacao en grano.
- Las exportaciones de productos no tradicionales disminuyeron en 15,0 por ciento interanual en agosto, influyendo las menores ventas de maderas, en particular madera aserrada y tablillas; pero en el periodo enero-agosto acumularon un crecimiento de 6,8 por ciento respecto a similar periodo del año anterior, explicado por las mayores ventas de cacao en grano.

Cuadro N° 8
UCAYALI: EXPORTACIONES POR GRUPO DE PRODUCTOS ^{1/}
 (Valor FOB en millones de US\$)

TIPO	Estructura % 2/	Agosto			Enero-Agosto		
		2018	2018	2019	Var. %	2018	2019
PRODUCTOS NO TRADICIONALES	100,0	2,0	1,7	-15,0	13,3	14,2	6,8
Agropecuarios	17,4	0,2	0,4	100,0	2,0	3,4	70,0
Pesqueros	0,1	0,0	0,0	-	0,0	0,0	-
Maderas	79,0	1,8	1,3	-27,8	10,9	10,7	-1,8
Otros productos no tradicionales	3,5	0,0	0,0	-	0,3	0,1	-66,7
OTRAS EXPORTACIONES	0,0	0,0	0,0	-	0,0	0,0	-
TOTAL	100,0	2,0	1,7	-15,0	13,3	14,2	6,8

1/ Cifras preliminares.

2/ En base a la estructura de similar periodo de 2018.

Fuente: SUNAT

Elaboración: BCRP, Sucursal Iquitos. Departamento de Estudios Económicos.

- En el periodo enero-agosto, los principales mercados de destino fueron: China (adquirió el 33,2 por ciento del valor total exportado); Holanda (17,4 por ciento), República Dominicana (13,3 por ciento); Francia (6,9 por ciento); e Italia (5,8 por ciento). El primero de ellos compró tablillas, madera aserrada y decking; Holanda (cacao en grano); República Dominicana (madera aserrada); Francia (tablillas, madera aserrada y decking); e Italia (cacao en grano).

IV. CRÉDITO Y DEPÓSITOS

1. Crédito

- El saldo de las colocaciones a agosto de 2019 ascendió a S/ 1 717 millones, lo que significó un crecimiento de 3,1 por ciento interanual, de los cuales, el 95,1 por ciento se encuentra colocado en soles.
- Por tipo de institución financiera, el crédito en la banca múltiple, que concentra el 64,5 por ciento del crédito total, registró un aumento de 0,6 por ciento interanual. En tanto, las instituciones no bancarias mostraron un mayor dinamismo al registrar un crecimiento de 11,7 por ciento interanual, donde destaca el resultado de las financieras (15,2 por ciento), cajas municipales (10,6 por ciento) y edpymes (2,3 por ciento).
- Según tipo de crédito, destaca el crecimiento del segmento personas, principalmente el tipo consumo (9,8 por ciento); mientras que, el segmento empresas disminuyó en 1,4 por ciento.

Cuadro N° 9
UCAYALI: CRÉDITO (NOMINAL SBS) - AGOSTO 2019

En millones de soles

	Estructura % Ago-19	Agosto		Var.% Nominal Ago-19 / Ago-18
		2018	2019	
Banco de la Nación	7,8	123	135	9,1
Agrobanco	0,4	22	7	-66,3
Banca Múltiple	64,5	1 102	1 108	0,6
Instituciones No Bancarias	27,2	418	467	11,7
Financieras	8,9	133	153	15,2
Cajas Municipales	17,4	270	299	10,6
Cajas Rurales	0,3	6	5	-5,0
Edpymes	0,6	9	10	2,3
Arrendamiento Financiero	0,0	0	0	-
TOTAL	100,0	1 665	1 717	3,1
Empresas	54,2	944	930	-1,4
Personas	45,8	722	787	9,0
Consumo	38,8	606	666	9,8
Hipotecario	7,1	115	121	5,0
MN	95,1	1 561	1 633	4,6
ME	4,9	104	85	-19,0
ME (Mill. US\$)		32	25	-21,4

Fuente: SBS y AFP

Elaboración: BCRP, Sucursal Iquitos. Departamento de Estudios Económicos.

Gráfico N° 8

UCAYALI: EVOLUCIÓN DEL CRÉDITO
(Var. % respecto a similar mes del año anterior)

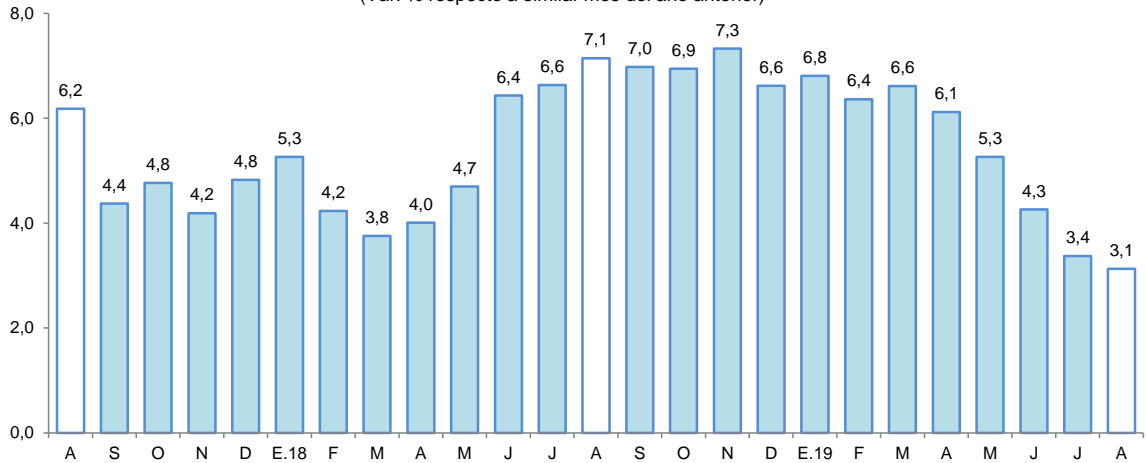

Fuente: SBS y AFP.

- El ratio crédito/depósitos pasó de 2,12 en agosto 2018 a 1,97 en agosto de 2019, es decir, disminuyó en 0,15 puntos porcentuales; además, un ratio mayor que la unidad indica que Ucayali es un demandante neto de crédito.
- Según el tipo de moneda, las colocaciones en moneda nacional aumentaron en 4,6 por ciento; mientras que, en moneda extranjera disminuyeron en 19,0 por ciento; con ello, la participación relativa del crédito en moneda nacional (95,1 por ciento del total) aumentó en 1,4 puntos porcentuales, en deterioro de la participación del crédito en moneda extranjera (4,9 por ciento).

Gráfico N° 9

UCAYALI: EVOLUCIÓN DEL CRÉDITO POR TIPO DE MONEDA
(Var. % respecto a similar mes del año anterior)

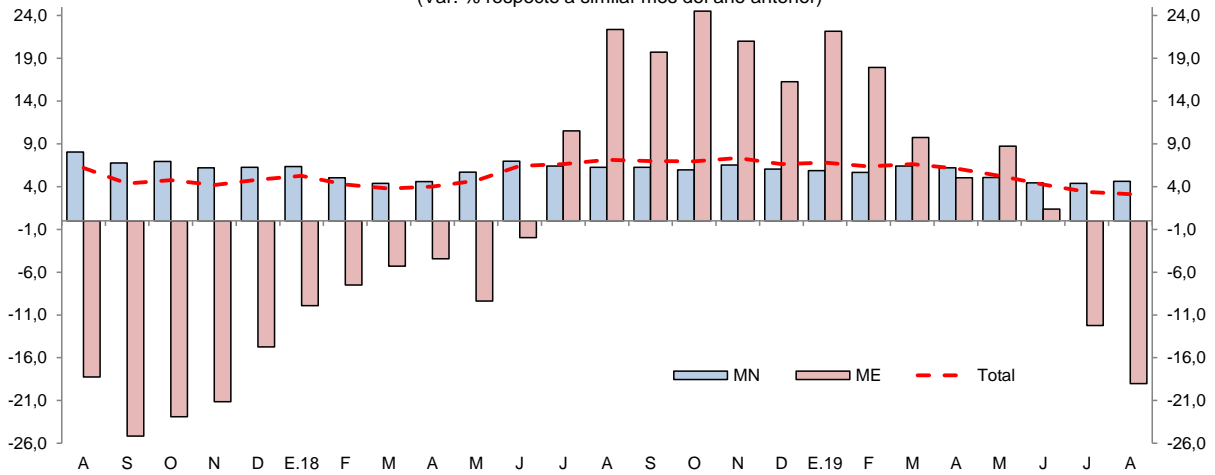

Fuente: SBS y AFP.

- La mayor participación relativa en los créditos, la tiene el Banco de Crédito (19,5 por ciento), Banco BBVA (18,8 por ciento), Scotiabank (8,7 por ciento), Interbank (8,2 por ciento), Banco de la Nación (7,8 por ciento) y CMAC de Piura (6,7 por ciento).
- La tasa de morosidad en julio 2019 fue de 7,6 por ciento, menor en 0,9 puntos porcentuales frente a similar mes del año anterior. La tasa de morosidad de las cajas municipales (7,4 por ciento) creció en 1,1 puntos porcentuales interanual en julio; mientras en la banca múltiple (8,5 por ciento) disminuyó en 1,6 puntos porcentuales respecto a similar mes del año anterior.



Gráfico N° 10
UCAYALI: TASA DE MOROSIDAD ^{1/}
(Porcentaje)

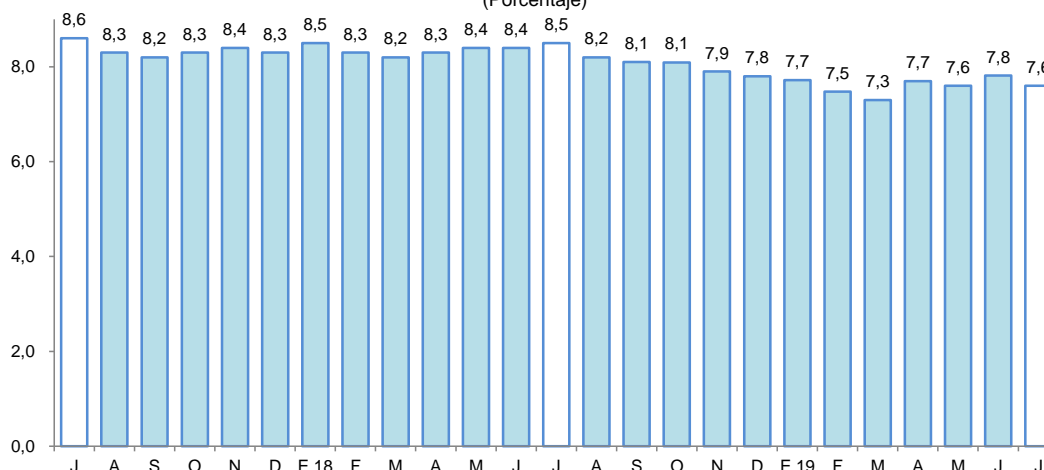

^{1/} preliminar, calculado en base a: (créditos vencidos + créditos en cobranza judicial) / colocaciones brutas.
Fuente: SBS y AFP.

2. Depósitos

- Al término del mes de agosto, los depósitos registraron un saldo de S/ 872 millones, lo que significó un crecimiento interanual de 11,1 por ciento.
- Por modalidad de captación, se registró incrementos en los depósitos a plazo (18,6 por ciento), a la vista (12,1 por ciento) y de ahorro (7,2 por ciento).
- Por tipo de moneda, los depósitos en soles crecieron en 12,1 por ciento, capturando un 88,5 por ciento del total de los depósitos; en tanto que, los depósitos en moneda extranjera concentraron el 11,5 por ciento restante, expandiéndose en 4,4 por ciento

Cuadro N° 10
UCAYALI: DEPÓSITO (NOMINAL SBS) - AGOSTO 2019

	En millones de soles			
	Estructura %	Agosto		Var.% Nominal Ago-19 / Ago-18
		Ago-19	2018	
Banco de la Nación	15,5	126	135	7,7
Banca Múltiple	72,9	564	636	12,6
Instituciones No Bancarias	11,5	94	101	6,6
Financieras	1,7	11	14	27,4
Cajas Municipales	9,9	83	86	3,6
Cajas Rurales	0,0	0	0	116,2
TOTAL	100,0	785	872	11,1
Vista	39,2	305	341	12,1
Ahorro	41,8	340	365	7,2
A plazo	19,0	140	166	18,6
MN	88,5	689	772	12,1
ME	11,5	96	100	4,4
ME (Mill. US\$)		29	29	1,3

Fuente: SBS y AFP

Elaboración: BCRP, Sucursal Iquitos. Departamento de Estudios Económicos.

- Los depósitos en la banca múltiple, que representan el 72,9 por ciento de los depósitos totales, aumentaron en 12,6 por ciento. En las instituciones no bancarias, el aumento fue de 6,6 por ciento, impulsado por las empresas financieras (27,4 por ciento) y las cajas municipales (3,6 por ciento). En tanto, los depósitos en el Banco de la Nación, que cuentan con una participación del 15,5 por ciento de los depósitos totales, se incrementaron en 7,7 por ciento.

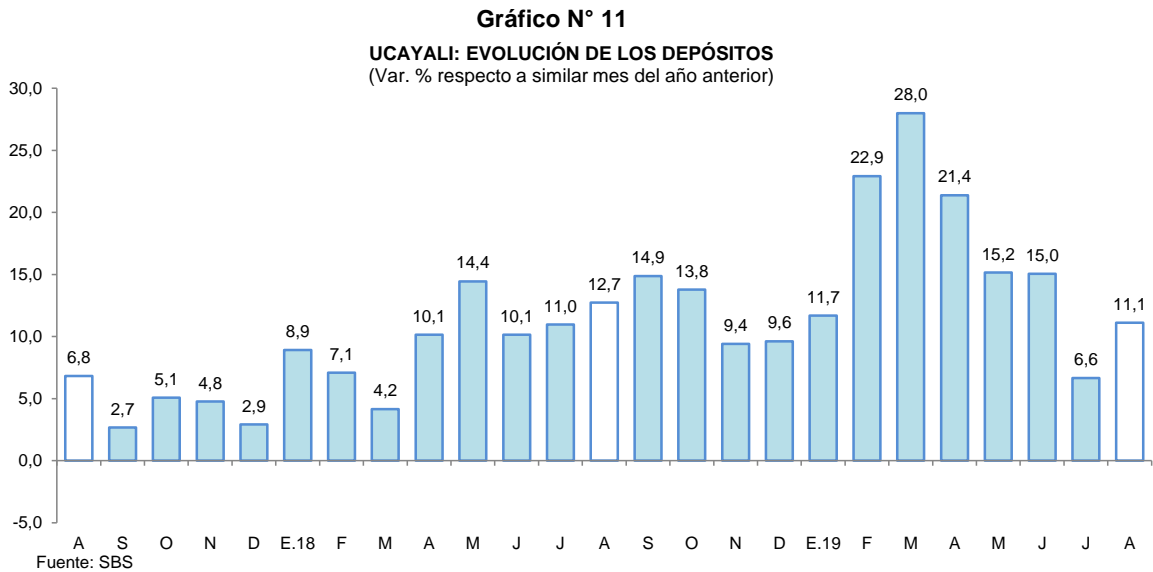

- En el total de los depósitos, la mayor participación la tienen el Banco BBVA (28,7 por ciento), Banco de Crédito (25,3 por ciento), Banco de la Nación (15,5 por ciento), Interbank (7,5 por ciento) y Scotiabank (6,6 por ciento).
- El coeficiente de dolarización de los depósitos alcanzó el 11,5 por ciento, menor en 0,7 puntos porcentuales a la tasa registrada en agosto de 2018. El aumento de la liquidez en moneda nacional se asoció a los mayores depósitos a plazo, a la vista y de ahorro.

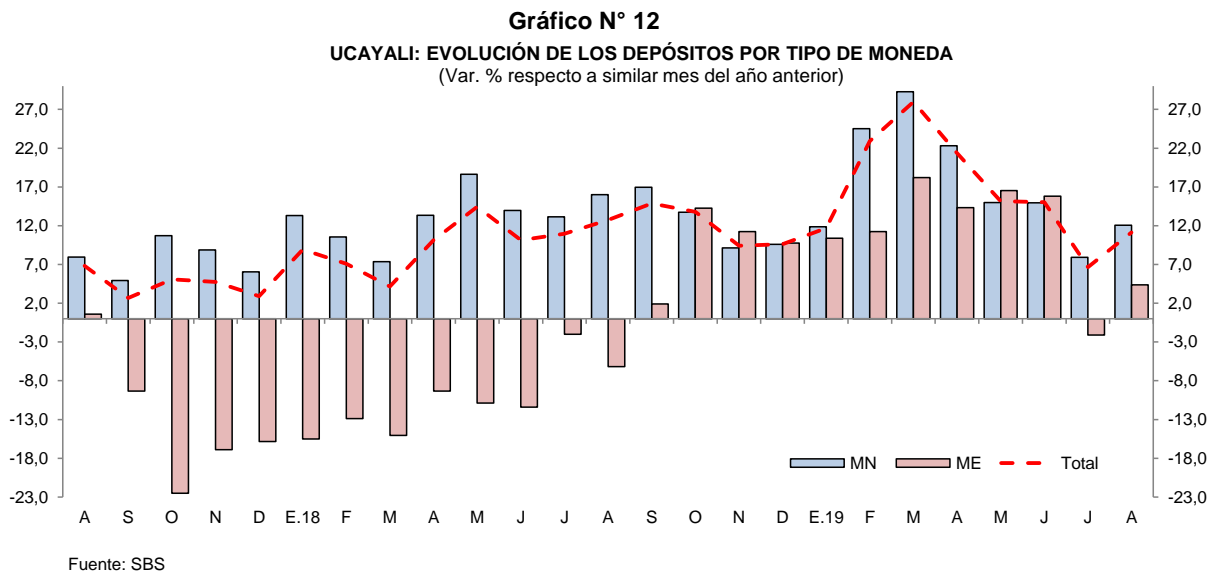

V. EJECUCIÓN DEL PRESUPUESTO DE GASTOS DEL GOBIERNO GENERAL

1. Gasto corriente no financiero

- El gasto corriente no financiero registró un crecimiento de 8,3 por ciento interanual en agosto, explicado por los mayores gastos del gobierno regional y de los gobiernos locales; el primero experimentó un incremento de 24,9 por ciento interanual, inducido por los mayores gastos en remuneraciones y, bienes y servicios; y los gobiernos locales registraron un aumento de 5,7 por ciento, influyendo los mayores gastos en bienes y servicios, donaciones y transferencias, y otros gastos corrientes; mientras el gobierno nacional los contrajo en 10,7 por ciento interanual, debido a la contracción de otros gastos corrientes y pensiones.
- En el periodo enero-agosto, el gasto corriente no financiero creció en 3,0 por ciento interanual, impulsado por los mayores gastos en los tres niveles de gobierno; así, el gobierno regional los incrementó en 4,5 por ciento, los gobiernos locales los expandieron en 3,1 por ciento y el gobierno nacional registró un crecimiento de 1,3 por ciento interanual.

Cuadro N° 11
UCAYALI: GASTO CORRIENTE NO FINANCIERO ^{1/}
(Millones de soles)

	Agosto			Enero - Agosto		
	2018	2019	Var. % real	2018	2019	Var. % real
Gobierno nacional	43,3	39,1	-10,7	348,9	360,0	1,3
Gobierno regional	51,8	66,1	24,9	417,4	445,9	4,5
Gobiernos locales	13,8	14,8	5,7	115,1	120,2	3,1
Total	108,8	119,9	8,3	881,4	926,2	3,0

1/ Información actualizada al 30 de setiembre de 2019.

Fuente: MEF.

Elaboración: BCRP, Sucursal Iquitos. Departamento de Estudios Económicos.

2. Inversión pública

- La inversión pública avanzó en 32,8 por ciento interanual en agosto, inducida por la mayor ejecución de obras del gobierno regional y de los gobiernos locales, con incrementos de 67,8 por ciento y 33,1 por ciento, respectivamente; en el primero impulsada por la construcción del hospital regional de Pucallpa y carreteras departamentales como la de Neshuya-Curimaná; y en los gobiernos locales inducida por la construcción de sistemas agua potable, entre ellos, el del sector 12 y de la ciudad de Aguaytía; mientras la inversión del gobierno nacional disminuyó en 59,0 por ciento, por el menor devengado en el acondicionamiento turístico del Lago Yarinacocha y término de los proyectos de construcción de carreteras como la ampliación de una segunda calzada tramo aeropuerto Pucallpa-Cementerio Jardín del Buen Recuerdo en el cuarto trimestre de 2018 y la carretera Puerto Bermúdez-San Alejandro, Tramo III Puerto Sungaro-San Alejandro en julio de 2019.
- En el periodo enero-agosto, la inversión pública se expandió en 51,5 por ciento interanual, impulsada por la mayor ejecución de obras del gobierno regional y de los gobiernos locales, en particular gobierno regional con un crecimiento de 134,7 por ciento; mientras la inversión del gobierno nacional disminuyó en 49,4 por ciento interanual.
- En el periodo de enero-agosto, Ucayali ejecutó el 44,2 por ciento del presupuesto institucional modificado; el gobierno regional avanzó el 53,3 por ciento, los gobiernos locales el 41,7 por ciento, y el gobierno nacional avanzó el 17,7 por ciento.

Cuadro N° 12
UCAYALI: INVERSIÓN PÚBLICA ^{1/ 2/}
(Millones de soles)

	Agosto			Enero - Agosto		
	2018	2019	Var. % real	2018	2019	Var. % real
Gobierno nacional	11,1	4,6	-59,0	52,1	27,0	-49,4
Gobierno regional	28,9	49,6	67,8	120,0	286,9	134,7
Gobiernos locales	22,4	30,4	33,1	117,8	134,1	11,4
Total	62,4	84,6	32,8	289,9	448,1	51,5

1/ Información actualizada al 30 de setiembre de 2019.

2/ Comprende la adquisición de activos no financieros.

Fuente: MEF.

Elaboración: BCRP, Sucursal Iquitos. Departamento de Estudios Económicos.

Gráfico N° 13
UCAYALI: INVERSIÓN PÚBLICA
(Var. % real respecto a similar periodo del año anterior)

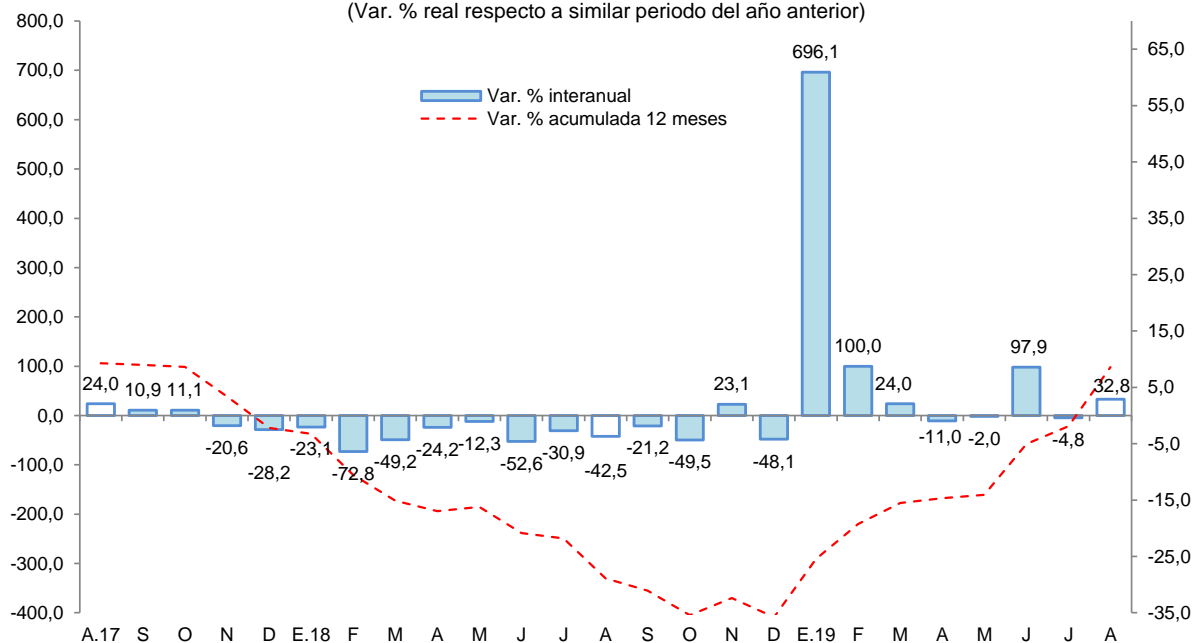

Fuente: MEF.

Elaboración: BCRP, Sucursal Iquitos. Departamento de Estudios Económicos.

Los proyectos con mayor monto devengado, por nivel de gobierno, son los siguientes:

- **El gobierno nacional** invirtió S/ 1,2 millones en el acondicionamiento turístico del lago Yarinacocha, es decir, en el mejoramiento de su infraestructura.
- **El gobierno regional** destinó S/ 18,1 millones en la construcción del hospital regional de Pucallpa; S/ 14,1 millones en la carretera departamental Neshuya-Curimana; S/ 5,0 millones en la construcción de la trocha carrozable del caserío Shiringal Alto-Caserío Nuevo Jaén-Caserío Santa Ana; y S/ 2,4 millones en el mejoramiento de infraestructura educativa del colegio Agropecuario Piloto Esperanza, en la localidad de Puerto Esperanza, en Purús.
- **Los gobiernos locales** desembolsaron S/ 11,0 millones en el mejoramiento del sistema de agua potable y alcantarillado del sector 12, en el distrito de Manantay; y S/ 7,9 millones en el mejoramiento del servicio de agua potable y alcantarillado de la ciudad de Aguaytía.

VI. ANEXOS

Anexo Nº 01

UCAYALI: PRODUCCIÓN AGROPECUARIA ^{1/}
(T.M.)

	2018						2019								
	Ago.	Set.	Oct.	Nov.	Dic.	Ene.-Dic.	Ene.	Feb.	Mar.	Abr.	May.	Jun.	Jul.	Ago.	
TOTAL AGRÍCOLA	82 500	86 401	95 037	91 815	86 391	1005 847	90 331	98 368	96 172	95 920	102 294	95 340	96 675	88 832	TOTAL AGRÍCOLA
Arroz cáscara	4 839	9 903	8 252	8 353	3 887	59 509	3 645	4 868	2 081	4 076	11 337	7 543	9 707	10 133	Arroz cáscara
Plátano	21 028	20 977	22 349	24 061	25 541	276 774	26 320	26 702	25 658	23 443	22 912	21 363	21 804	20 591	Plátano
Yuca	6 961	5 188	6 994	5 090	5 229	86 751	6 759	8 237	9 381	11 516	8 991	8 816	7 105	5 775	Yuca
Naranja	94	102	131	192	244	8 047	620	1 272	1 747	1 450	1 248	1 150	915	564	Naranja
Papaya	3 712	3 782	4 045	3 578	3 584	47 237	3 269	3 375	3 475	3 061	2 939	2 840	3 203	2 919	Papaya
Piña	428	775	1 206	1 209	1 493	9 375	896	779	695	539	506	496	497	530	Piña
Caña de azúcar	687	674	688	638	726	9 660	646	853	800	664	621	537	691	717	Caña de azúcar
Maíz amarillo duro	1 624	2 542	4 824	3 604	2 730	26 552	3 848	2 885	1 974	1 273	725	436	1 116	1 569	Maíz amarillo duro
Palma aceitera	34 548	34 740	37 355	34 999	31 423	350 246	33 046	33 942	34 456	35 199	35 903	35 680	35 172	34 712	Palma aceitera
Aguaje	772	748	1 054	1 259	1 261	12 019	1 529	2 016	1 249	760	925	779	743	629	Aguaje
Camu camu	13	38	36	71	1 638	3 226	66	74	503	333	98	19	5	11	Camu camu
Pijuayo fruto	0	16	157	195	463	6 480	1 058	1 955	1 411	819	279	0	0	0	Pijuayo fruto
Pijuayo palmito	95	86	100	91	94	1 116	88	91	96	94	94	89	88	85	Pijuayo palmito
Otros agrícolas															Otros agrícolas
Cacao	1 676	1 591	1 658	1 446	1 377	16 586	1 885	1 859	2 337	2 409	3 573	4 127	2 758	2 423	Cacao
Café	0	0	0	0	0	8 326	0	0	124	2 010	4 735	6 404	8 820	4 389	Café
Algodón	0	57	72	107	0	236	0	0	0	0	0	0	0	0	Algodón
Cocona	56	50	63	54	61	929	54	43	45	36	33	46	57	56	Cocona
Soya	10	15	19	0	0	44	0	0	0	0	0	0	0	3	Soya
Melón	598	543	91	0	0	1 566	0	0	0	0	0	0	30	37	Melón
Pepino	153	116	72	19	21	594	21	21	0	0	13	9	21	42	Pepino
Ungurahui	114	36	43	171	324	3 955	439	635	662	555	469	300	254	128	Ungurahui
Resto agrícola	5 092	4 422	5 828	6 678	6 295	76 619	6 142	8 761	9 478	7 683	6 893	4 706	3 689	3 519	Resto agrícola
TOTAL PECUARIO	2 634	2 080	2 680	2 194	2 821	27 000	1 931	1 663	2 141	2 372	2 308	2 370	2 358	2 743	TOTAL PECUARIO
Carne de ave	1 593	1 200	1 788	1 264	1 827	14 730	856	590	1 048	1 332	1 243	1 345	1 324	1 709	Carne de ave
Carne de porcino	53	55	57	68	105	865	75	73	73	71	70	74	69	56	Carne de porcino
Carne de vacuno	161	169	176	186	211	1 967	161	137	165	151	148	150	147	160	Carne de vacuno
Carne de ovino	2	2	2	3	4	31	4	2	2	2	2	2	2	2	Carne de ovino
Leche	487	346	360	383	392	5 865	521	529	551	496	546	502	510	475	Leche
Huevos	338	308	297	290	282	3 542	314	332	302	320	299	297	306	341	Huevos

1/ Cifras preliminares.

Fuente: Dirección Regional del MINAGRI de Ucayali.

Elaboración: BCRP - Sucursal Iquitos.



Anexo Nº 02

UCAYALI: PRODUCCIÓN PESQUERA
(T.M.)

	2018						2019								
	Ago.	Set.	Oct.	Nov.	Dic.	Ene.-Dic.	Ene.	Feb.	Mar.	Abr.	May.	Jun.	Jul.	Ago.	
DESEMBARQUE TOTAL ^{1/}	610	447	414	334	222	3 986	240	196	236	227	341	503	562	505	DESEMBARQUE TOTAL ^{1/}
Fresco	494	341	294	246	128	2 995	197	145	185	179	274	396	457	378	Fresco
Seco-salado	116	106	120	88	94	991	43	51	51	48	67	107	105	127	Seco-salado
DESEMBARQUE TOTAL ^{2/}	610	447	414	334	222	3 986	240	196	236	227	341	503	562	505	DESEMBARQUE TOTAL ^{2/}
Acarahuazú	4	2	2	3	1	23	1	1	1	1	1	1	2	4	Acarahuazú
Achacubo	0	0	0	0	0	0	0	0	0	0	0	0	0	0	Achacubo
Arahuana	1	1	1	2	0	13	1	2	2	1	0	7	0	0	Arahuana
Boquichico	174	171	100	46	28	1 021	31	48	51	68	77	154	173	149	Boquichico
Chiu Chiu	23	5	47	61	12	313	24	13	61	9	2	1	2	3	Chiu Chiu
Doncella	24	10	9	9	11	155	11	8	4	10	22	28	35	23	Doncella
Dorado	1	0	1	1	1	7	1	0	0	1	1	1	2	3	Dorado
Gamitana	0	0	0	1	0	3	1	0	0	1	2	1	2	2	Gamitana
Lisa	12	7	5	2	1	69	3	2	1	13	9	17	21	14	Lisa
LLambina	11	5	29	70	56	316	76	31	26	12	2	0	2	6	LLambina
Llausea	6	4	4	4	4	58	3	4	1	3	7	9	7	12	Llausea
Maparate	26	24	30	13	8	163	6	10	5	5	7	6	8	11	Maparate
Mota	24	12	15	9	7	157	9	7	8	5	12	18	19	18	Mota
Paco	1	0	3	2	0	11	1	1	1	2	3	1	2	3	Paco
Paiche	10	7	0	1	2	54	5	2	8	4	4	3	12	9	Paiche
Palometa	50	25	24	10	9	215	3	8	7	21	30	72	35	38	Palometa
Sardina	28	18	19	9	2	162	6	0	2	10	39	50	27	24	Sardina
Torre	0	0	0	0	0	2	1	0	0	0	0	0	0	0	Torre
Tucunaré	2	1	1	1	3	14	0	0	0	0	0	0	2	1	Tucunaré
Turushuqui	4	3	4	4	7	54	1	3	4	2	2	3	1	3	Turushuqui
Yulilla	4	5	6	3	5	38	4	2	3	1	0	0	2	3	Yulilla
Otras especies	205	147	114	83	65	1 138	52	54	51	58	121	131	208	179	Otras especies
PECES ORNAMENTALES (unidades)	25 245	35 844	27 021	10 917	8 705	475 849	8 769	15 541	8 237	29 445	22 301	38 800	111 144	78 978	PECES ORNAMENTALES (unidades)

1/ Por estado de conservación.

2/ Por tipo de especie.

Fuente: Dirección Regional de la Producción de Ucayali.

Elaboración: BCRP - Sucursal Iquitos.

Anexo Nº 03

UCAYALI: PRODUCCIÓN DE MADERA ROLLIZA
(m³)

	2018						2019								
	Ago.	Set.	Oct.	Nov.	Dic.	Ene.-Dic.	Ene.	Feb.	Mar.	Abr.	May.	Jun.	Jul.	Ago.	
Especies de madera															Especies de madera
Aguano masha	188	689	157	191	70	1 582	400	0	48	0	48	138	n.d.	n.d.	Aguano masha
Bolaina blanca	1 057	930	874	446	1 710	9 908	845	675	485	131	697	444	n.d.	n.d.	Bolaina blanca
Caoba	0	0	0	0	0	0	0	0	0	0	0	0	n.d.	n.d.	Caoba
Capirona	122	80	8	67	461	10 341	249	100	268	231	85	33	n.d.	n.d.	Capirona
Cachimbo	2 122	2 353	3 224	4 281	2 987	29 417	1 759	617	556	2 841	2 504	3 403	n.d.	n.d.	Cachimbo
Catahua	46	93	10	33	23	504	64	119	87	272	25	45	n.d.	n.d.	Catahua
Cedro	0	0	0	0	0	0	0	53	0	0	0	0	n.d.	n.d.	Cedro
Copaiba	1 406	2 103	1 696	2 529	828	17 764	549	235	1 341	471	1 178	792	n.d.	n.d.	Copaiba
Cumala	952	1 361	84	1 348	542	5 278	1 602	487	393	668	269	91	n.d.	n.d.	Cumala
Estoraque	63	124	400	140	109	2 479	15	174	371	180	448	93	n.d.	n.d.	Estoraque
Huayuro	2 080	1 707	2 640	2 448	1 147	18 148	690	994	1 500	491	1 501	550	n.d.	n.d.	Huayuro
Huimba negra	46	200	37	27	7	409	12	0	210	52	139	160	n.d.	n.d.	Huimba negra
Ishpingo	275	191	471	361	22	1 801	120	13	183	10	129	0	n.d.	n.d.	Ishpingo
Lagarto caspi	0	0	0	0	0	7	16	0	0	0	0	3	n.d.	n.d.	Lagarto caspi
Lupuna blanca	171	2 310	1 063	2 302	546	9 628	57	553	819	264	228	92	n.d.	n.d.	Lupuna blanca
Moena	3	673	55	459	162	2 231	229	27	98	273	215	550	n.d.	n.d.	Moena
Panguana	740	656	602	281	280	3 975	45	148	162	144	405	817	n.d.	n.d.	Panguana
Pashaco	90	230	67	555	90	4 249	350	345	337	74	282	642	n.d.	n.d.	Pashaco
Pumaquiro	167	160	0	268	88	882	45	0	55	58	0	33	n.d.	n.d.	Pumaquiro
Quinilla	341	591	567	541	178	2 885	254	12	131	447	288	405	n.d.	n.d.	Quinilla
Requia	168	26	34	43	0	615	0	0	157	17	19	0	n.d.	n.d.	Requia
Shihuahuaco	839	2 739	3 240	1 544	4 846	18 713	1 067	1 563	2 672	2 508	1 768	450	n.d.	n.d.	Shihuahuaco
Tornillo	930	892	949	4 099	1 661	13 943	680	86	679	1 252	1 731	2 574	n.d.	n.d.	Tornillo
Utucuro	0	0	0	0	0	2	0	0	0	0	3	0	n.d.	n.d.	Utucuro
Yacushapana	134	297	45	323	355	1 573	162	170	119	155	227	139	n.d.	n.d.	Yacushapana
Otros	1 846	4 311	2 757	4 972	4 794	33 290	2 753	1 672	2 773	3 823	10 356	3 288	n.d.	n.d.	Otros
TOTAL	13 787	22 715	18 979	27 260	20 907	189 626	11 962	8 043	13 442	14 361	22 546	14 742	n.d.	n.d.	TOTAL

Fuente: Gobierno Regional de Ucayali - Dirección de Gestión Forestal y Fauna Silvestre.

Elaboración: BCRP - Sucursal Iquitos.



Anexo Nº 04

UCAYALI: PRODUCCIÓN DE MADERA ASERRADA
(m³)

	2018						2019								Especies de madera
	Ago.	Set.	Oct.	Nov.	Dic.	Ene.-Dic.	Ene.	Feb.	Mar.	Abr.	May.	Jun.	Jul.	Ago.	
Especies de madera															Especies de madera
Aguano masha	122	129	100	16	30	403	4	110	52	5	10	3	n.d.	n.d.	Aguano masha
Caoba	0	0	0	0	0	0	0	0	0	0	0	0	n.d.	n.d.	Caoba
Capirona	134	132	195	228	138	2 481	347	187	178	332	343	86	n.d.	n.d.	Capirona
Cachimbo	5 408	4 376	6 943	6 136	5 175	53 996	4 733	4 656	4 747	3 541	3 314	2 458	n.d.	n.d.	Cachimbo
Catahua	228	134	500	296	111	3 359	7	162	676	176	287	59	n.d.	n.d.	Catahua
Cedro	0	0	0	0	0	0	0	33	63	0	0	0	n.d.	n.d.	Cedro
Copaiba	1 065	1 036	1 453	2 015	2 031	20 796	1 347	1 565	2 036	2 136	1 798	1 193	n.d.	n.d.	Copaiba
Cumala	855	795	1 693	1 985	1 413	11 073	1 362	1 407	1 413	1 304	1 584	794	n.d.	n.d.	Cumala
Estoraque	159	90	259	314	139	3 529	58	60	316	389	682	113	n.d.	n.d.	Estoraque
Huayruro	2 220	1 557	2 027	1 844	1 804	23 019	1 976	1 533	1 813	1 536	1 517	825	n.d.	n.d.	Huayruro
Huimba	50	85	90	50	72	623	101	67	176	134	55	111	n.d.	n.d.	Huimba
Ishpingo	277	246	205	36	185	1 723	139	108	83	338	175	45	n.d.	n.d.	Ishpingo
Lagarto caspi	27	3	11	2	14	111	21	0	0	0	0	13	n.d.	n.d.	Lagarto caspi
Lupuna	13	27	0	52	55	257	53	124	90	143	192	24	n.d.	n.d.	Lupuna
Marupa	0	4	3	12	0	611	7	17	34	9	4	14	n.d.	n.d.	Marupa
Moena	320	302	156	174	400	3 998	395	141	503	324	760	545	n.d.	n.d.	Moena
Pashaco	274	313	459	666	351	5 392	403	248	419	190	227	261	n.d.	n.d.	Pashaco
Pumaquiro	92	123	77	127	186	1 137	69	64	58	30	110	22	n.d.	n.d.	Pumaquiro
Quinilla	130	65	36	36	134	1 023	161	109	49	50	174	158	n.d.	n.d.	Quinilla
Requia	168	186	46	30	66	627	36	0	57	49	16	12	n.d.	n.d.	Requia
Shihuahuaco	1 696	1 771	1 752	1 626	1 859	24 212	2 112	2 954	1 738	33 374	28 110	1 567	n.d.	n.d.	Shihuahuaco
Tornillo	2 421	2 132	1 985	3 127	2 071	26 928	0	0	0	1 464	1 846	2 026	n.d.	n.d.	Tornillo
Utucuro	0	0	91	0	18	151	55	95	44	39	1	1	n.d.	n.d.	Utucuro
Yacushapana	85	19	7	2	18	474	71	155	90	35	199	240	n.d.	n.d.	Yacushapana
Otros	4 396	4 650	4 213	3 593	4 473	51 658	7 695	6 660	7 084	3 724	5 620	3 571	n.d.	n.d.	Otros
TOTAL	20 139	18 175	22 299	22 366	20 744	237 582	21 151	20 454	21 720	49 322	47 023	14 143	n.d.	n.d.	TOTAL

Fuente: Gobierno Regional de Ucayali - Dirección de Gestión Forestal y Fauna Silvestre.

Elaboración: BCRP - Sucursal Iquitos.

Anexo Nº 05

UCAYALI: PRODUCCIÓN DE HIDROCARBUROS LÍQUIDOS Y GAS

	2018						2019								
	Ago.	Set.	Oct.	Nov.	Dic.	Ene.-Dic.	Ene.	Feb.	Mar.	Abr.	May.	Jun.	Jul.	Ago.	
LÍQUIDOS GN ^{1/} *Lote 31-C (LGN)	29	27	24	27	28	383	28	25	26	23	25	20	24	24	LÍQUIDOS GN ^{1/} *Lote 31-C (LGN)
PETRÓLEO ^{1/} *Lote 131	80	82	91	88	96	1 002	106	97	96	90	95	92	94	91	PETRÓLEO ^{1/} *Lote 131
GAS NATURAL ^{2/} *Lote 31-C	779	1 128	201	2	285	4 538	266	191	101	106	381	272	338	894	GAS NATURAL ^{2/} *Lote 31-C

1/ Miles de barriles.

2/ Millones de pies cúbicos.

Fuente: Perú-Petro S.A.

Elaboración: BCRP - Sucursal Iquitos.

Anexo Nº 06

UCAYALI: PRODUCCIÓN MANUFACTURERA ^{1/}
(Índice de volumen físico: 2007=100)

C I I U	2018						2019								C I I U
	Ago.	Set.	Oct.	Nov.	Dic.	Ene.-Dic.	Ene.	Feb.	Mar.	Abr.	May.	Jun.	Jul.	Ago.	
MANUFACTURA PRIMARIA	0,7	0,2	0,0	0,0	0,0	5,1	0,0	0,0	0,0	0,0	0,0	0,0	0,0	0,0	MANUFACTURA PRIMARIA
2320 -Refinación de petróleo	0,7	0,2	0,0	0,0	0,0	5,1	0,0	0,0	0,0	0,0	0,0	0,0	0,0	0,0	2320 -Refinación de petróleo
MANUFACTURA NO PRIMARIA	231,4	197,9	213,6	213,2	257,8	205,6	239,7	182,1	202,4	221,9	248,3	212,7	201,5	199,2	MANUFACTURA NO PRIMARIA
1553 -Bebidas malteadas	406,2	342,3	359,5	360,7	464,7	353,5	423,8	305,0	340,1	270,4	334,7	395,5	363,4	334,5	1553 -Bebidas malteadas
1554 -Bebidas gaseosas	343,3	321,6	317,7	264,8	254,7	286,8	235,4	161,2	245,3	228,0	296,0	221,0	324,3	256,4	1554 -Bebidas gaseosas
2010 -Madera aserrada	92,6	83,5	102,5	102,8	95,4	91,0	97,2	94,0	99,8	226,7	216,2	65,0	69,0	98,8	2010 -Madera aserrada
2021 -Triplay	84,5	57,8	63,8	69,5	55,9	58,7	59,0	44,1	62,4	63,9	72,6	68,6	74,9	84,7	2021 -Triplay
2710 -Calaminas y varillas	9,6	9,5	11,1	5,3	3,4	11,7	16,7	8,0	17,3	3,3	3,5	0,0	3,7	1,9	2710 -Calaminas y varillas
2899 -Clavos para madera	0,0	0,0	0,0	0,0	0,0	0,0	0,0	0,0	0,0	0,0	0,0	0,0	0,0	0,0	2899 -Clavos para madera
TOTAL	153,9	131,5	141,8	141,6	171,2	138,2	159,1	120,9	134,4	147,3	164,9	141,3	133,8	132,3	TOTAL

1/ Cifras preliminares

Fuente: Dirección Regional de la Producción de Ucayali - Encuesta a Empresas Industriales.

Elaboración: BCRP - Sucursal Iquitos.

Anexo Nº 07

UCAYALI: PRODUCCIÓN MANUFACTURERA ^{1/}
(Variación Porcentual)

C I I U	2018/2017						2019/2018						C I I U		
	Ago.	Set.	Oct.	Nov.	Dic.	Ene.-Dic.	Ene.	Feb.	Mar.	Abr.	May.	Jun.		Jul.	Ago.
MANUFACTURA PRIMARIA	-99,2	-99,7	-100,0	-100,0	-100,0	-91,2	-100,0	-100,0	-100,0	-100,0	-	-100,0	-100,0	-100,0	MANUFACTURA PRIMARIA
2320 -Refinación de petróleo	-99,2	-99,7	-100,0	-100,0	-100,0	-91,2	-100,0	-100,0	-100,0	-100,0	-	-100,0	-100,0	-100,0	2320 -Refinación de petróleo
MANUFACTURA NO PRIMARIA	11,5	-2,7	2,7	-3,0	23,4	9,5	17,4	7,6	18,8	13,0	20,3	2,7	1,1	-13,9	MANUFACTURA NO PRIMARIA
1553 -Bebidas malteadas	5,5	-4,0	2,7	-4,4	37,0	5,5	26,5	13,2	24,6	-16,7	-9,2	4,9	0,7	-17,7	1553 -Bebidas malteadas
1554 -Bebidas gaseosas	14,7	15,9	12,4	-17,7	-8,6	16,2	-22,4	-51,0	30,3	-19,8	-4,3	1,8	5,2	-25,3	1554 -Bebidas gaseosas
2010 -Madera aserrada	111,7	25,5	20,5	25,7	-4,9	65,4	-9,3	-1,0	0,2	125,7	188,1	-8,5	3,0	6,8	2010 -Madera aserrada
2021 -Triplay	-0,4	-28,0	-20,6	-11,3	-27,5	-21,9	23,7	102,4	14,8	5,4	27,2	14,8	4,0	0,2	2021 -Triplay
2710 -Calaminas y varillas	-	-35,9	28,4	-64,8	-54,6	-32,0	13,0	-43,9	7,9	-78,4	-76,5	-	-	-79,7	2710 -Calaminas y varillas
2899 -Clavos de madera	-	-	-	-	-	-	-	-	-	-	-	-	-	-	2899 -Clavos de madera
TOTAL	-7,1	-18,3	-15,6	-15,3	18,6	-4,1	14,9	6,2	17,5	12,1	20,3	-2,5	-3,4	-14,0	TOTAL

1/ cifras preliminares

Fuente: Dirección Regional de la Producción de Ucayali - Encuesta a Empresas Industriales.

Elaboración: BCRP - Sucursal Iquitos.



Anexo Nº 08

**PUCALLPA: EMPLEO FORMAL URBANO EN EMPRESAS DE 10 Y MÁS TRABAJADORES
POR SECTORES ECONÓMICOS
(Variación porcentual con respecto al mismo mes del año anterior)**

Año	Mes	Primario ^{1/}	Industria	Comercio	Transporte	Servicios ^{2/}	Total
2018	AGO.	-13,0	-8,5	2,7	-1,7	5,5	-1,4
	SET.	1,8	-9,7	0,7	-2,9	1,0	-2,3
	OCT.	4,3	-5,9	2,5	0,7	1,2	0,0
	NOV.	4,2	-8,8	0,8	2,9	3,0	-0,8
	DIC.	12,1	-9,1	2,1	3,8	4,4	0,4
2019	ENE.	-8,7	-7,1	1,4	0,4	7,7	-0,4
	FEB.	-14,5	-7,6	0,3	-2,2	10,5	-1,0
	MAR.	-15,3	-0,5	0,4	-3,6	23,9	4,5
	ABR.	-15,6	-0,3	-2,2	2,8	3,8	0,0
	MAY.	-18,1	1,6	-3,2	4,5	-2,4	-1,5
	JUN.	-7,0	2,0	-5,2	12,6	1,3	0,7
	JUL.	-2,4	1,2	-6,6	10,0	-0,2	-0,3
	AGO. ^{3/}	-5,4	1,2	-6,7	17,5	-0,3	0,2

Nota: La información corresponde al primer día de cada mes.

1/ Conformada por las subramas agricultura, pesca y minería.

2/ Conformada por las subramas servicios prestados a empresas, restaurantes y hoteles, establecimientos financieros, enseñanza, servicios sociales y comunales; y electricidad, gas y agua.

3/ Preliminar.

Fuente: MTPE – Encuesta Nacional de Variación Mensual del Empleo (ENVME).

Elaboración: BCRP - Sucursal Iquitos.

Anexo Nº 09

UCAYALI: EXPORTACIONES POR GRUPO DE PRODUCTOS ^{1/}
(Valor FOB - Millones de US\$)

	2018						2019								
	Ago.	Set.	Oct.	Nov.	Dic.	Ene.-Dic.	Ene.	Feb.	Mar.	Abr.	May.	Jun.	Jul.	Ago.	
Productos no tradicionales	2,0	1,7	2,1	1,8	1,4	20,3	1,4	1,2	1,5	1,7	1,2	2,5	3,1	1,7	Productos no tradicionales
Forestales	1,8	1,4	1,4	1,3	1,0	16,1	1,2	1,0	1,3	1,5	1,0	1,8	1,5	1,3	Forestales
- Madera aserrada	0,7	0,4	0,5	0,3	0,3	6,6	0,4	0,3	0,8	0,6	0,6	0,2	0,4	0,5	- Madera aserrada
- Tablillas y frisos	1,0	0,8	0,9	0,9	0,6	8,7	0,7	0,6	0,4	0,4	0,2	0,5	0,7	0,4	- Tablillas y frisos
- Machihembrado	0,0	0,0	0,0	0,0	0,0	0,0	0,0	0,0	0,0	0,0	0,0	0,0	0,0	0,0	- Machihembrado
- Triplay	0,0	0,0	0,0	0,0	0,0	0,1	0,0	0,0	0,0	0,0	0,0	0,0	0,0	0,0	- Triplay
- Tableros	0,0	0,0	0,0	0,0	0,0	0,0	0,0	0,0	0,0	0,0	0,0	0,0	0,0	0,0	- Tableros
- Tarugos y trefilados	0,0	0,0	0,0	0,0	0,0	0,0	0,0	0,0	0,0	0,0	0,0	0,0	0,0	0,0	- Tarugos y trefilados
- Otros acabados	0,2	0,1	0,0	0,1	0,1	0,7	0,1	0,1	0,1	0,5	0,1	1,1	0,5	0,5	- Otros acabados
Agroindustriales	0,2	0,2	0,5	0,4	0,3	3,5	0,2	0,1	0,1	0,1	0,2	0,7	1,6	0,4	Agroindustriales
- Camu camu	0,0	0,0	0,0	0,0	0,0	0,1	0,0	0,0	0,0	0,0	0,0	0,1	0,0	0,0	- Camu camu
- Uña de gato	0,0	0,0	0,0	0,0	0,0	0,0	0,0	0,0	0,0	0,0	0,0	0,0	0,0	0,0	- Uña de gato
- Sangre de grado	0,0	0,0	0,0	0,0	0,0	0,0	0,0	0,0	0,0	0,0	0,0	0,0	0,0	0,0	- Sangre de grado
- Cacao en grano	0,2	0,2	0,5	0,4	0,3	3,4	0,2	0,1	0,1	0,1	0,2	0,6	1,5	0,4	- Cacao en grano
- Otros	0,0	0,0	0,1	0,0	0,0	0,1	0,0	0,0	0,0	0,0	0,0	0,0	0,0	0,0	- Otros
Pesqueros	0,0	0,0	0,0	0,0	0,0	0,0	0,0	0,0	0,0	0,0	0,0	0,0	0,0	0,0	Pesqueros
- Peces ornamentales	0,0	0,0	0,0	0,0	0,0	0,0	0,0	0,0	0,0	0,0	0,0	0,0	0,0	0,0	- Peces ornamentales
- Pescado congelado	0,0	0,0	0,0	0,0	0,0	0,0	0,0	0,0	0,0	0,0	0,0	0,0	0,0	0,0	- Pescado congelado
- Pescado seco salado	0,0	0,0	0,0	0,0	0,0	0,0	0,0	0,0	0,0	0,0	0,0	0,0	0,0	0,0	- Pescado seco salado
Otros	0,0	0,1	0,1	0,2	0,0	0,7	0,0	0,0	0,1	0,0	0,0	0,0	0,0	0,0	Otros
Resto	0,0	0,0	0,0	0,0	0,0	0,0	0,0	0,0	0,0	0,0	0,0	0,0	0,0	0,0	Resto
TOTAL EXPORTACIONES	2,0	1,7	2,1	1,8	1,4	20,3	1,4	1,2	1,5	1,7	1,2	2,5	3,1	1,7	TOTAL EXPORTACIONES

1/ cifras preliminares.

Fuente: SUNAT.

Elaboración: BCRP - Sucursal Iquitos.



Anexo Nº 10

UCAYALI: EJECUCIÓN DEL PRESUPUESTO DE GASTOS DEL GOBIERNO NACIONAL ^{1/}
(Millones de soles)

	2018						2019								
	Ago.	Set.	Oct.	Nov.	Dic.	Ene.-Dic.	Ene.	Feb.	Mar.	Abr.	May.	Jun.	Jul.	Ago.	
GASTOS NO FINANCIEROS	54,4	52,1	51,9	45,4	109,6	663,8	44,7	43,9	40,4	52,2	54,3	51,0	66,7	43,8	GASTOS NO FINANCIEROS
a. GASTOS CORRIENTES	43,3	43,3	46,2	39,3	61,2	538,9	44,0	42,7	38,4	44,9	48,1	42,3	60,6	39,1	a. GASTOS CORRIENTES
1. Personal y obligaciones	18,3	16,9	16,8	17,5	22,1	226,1	18,2	19,4	19,3	19,2	20,6	19,9	23,0	19,3	1. Personal y obligaciones
2. Pensiones y prestaciones sociales	2,1	2,1	1,2	1,9	2,0	18,3	1,2	1,1	1,3	1,3	1,1	1,2	6,6	1,1	2. Pensiones y prestaciones sociales
3. Bienes y servicios	10,7	10,4	12,7	12,1	23,2	143,1	4,8	14,9	12,5	11,2	11,4	10,0	17,1	12,3	3. Bienes y servicios
4. Donaciones y transferencias	0,8	7,9	3,0	0,8	4,2	44,5	19,0	0,0	0,0	0,1	0,6	0,2	5,7	-0,7	4. Donaciones y transferencias
5. Otros gastos corrientes	11,5	6,0	12,5	6,9	9,8	107,0	0,8	7,2	5,3	13,1	14,5	10,9	8,2	7,0	5. Otros gastos corrientes
b. GASTOS DE CAPITAL	11,1	8,8	5,7	6,1	48,4	124,9	0,7	1,2	2,0	7,3	6,1	8,7	6,2	4,7	b. GASTOS DE CAPITAL
1. Adquisición de activos no financieros	11,1	8,7	5,3	5,1	19,0	90,3	0,7	1,2	2,0	4,9	2,7	5,7	5,2	4,6	1. Adquisición de activos no financieros
2. Donaciones y transferencias	0,0	0,0	0,0	1,0	29,4	32,7	0,0	0,0	0,0	0,1	0,0	2,0	0,0	0,0	2. Donaciones y transferencias
3. Otros gastos de capital	0,0	0,1	0,3	0,0	0,0	1,9	0,0	0,0	0,0	2,4	3,4	1,0	1,0	0,0	3. Otros gastos de capital

1/ Información actualizada al 30 de setiembre de 2019.

Fuente: MEF.

Elaboración: BCRP - Sucursal Iquitos.

Anexo Nº 11

UCAYALI: EJECUCIÓN DEL PRESUPUESTO DE GASTOS DEL GOBIERNO REGIONAL ^{1/}
(Millones de soles)

	2018						2019								
	Ago.	Set.	Oct.	Nov.	Dic.	Ene.-Dic.	Ene.	Feb.	Mar.	Abr.	May.	Jun.	Jul.	Ago.	
GASTOS NO FINANCIEROS	80,7	72,7	62,1	107,5	82,1	862,4	138,6	74,9	64,7	55,5	89,3	103,0	91,1	115,7	GASTOS NO FINANCIEROS
a. GASTOS CORRIENTES	51,8	50,6	51,2	51,2	68,0	638,3	45,5	49,5	49,4	52,8	52,6	72,3	57,6	66,1	a. GASTOS CORRIENTES
1. Personal y obligaciones	35,5	36,0	35,7	35,6	40,0	444,3	39,3	40,0	35,9	38,5	38,0	39,2	43,3	48,5	1. Personal y obligaciones
2. Pensiones y prestaciones sociales	1,9	1,8	2,1	1,8	3,0	26,7	2,5	1,9	3,4	1,9	1,9	1,9	2,3	2,0	2. Pensiones y prestaciones sociales
3. Bienes y servicios	14,2	12,4	13,2	13,0	24,5	145,5	3,3	7,5	10,0	12,3	12,2	11,5	11,9	15,6	3. Bienes y servicios
4. Donaciones y transferencias corrientes	0,0	0,0	0,0	0,0	0,0	0,5	0,2	0,0	0,0	0,0	0,0	0,0	0,0	0,0	4. Donaciones y transferencias corrientes
5. Otros gastos corrientes	0,1	0,4	0,2	0,7	0,5	21,4	0,3	0,1	0,2	0,1	0,6	19,6	0,1	0,0	5. Otros gastos corrientes
b. GASTOS DE CAPITAL	28,9	22,2	10,9	56,3	14,1	224,0	93,0	25,4	15,3	2,7	36,7	30,7	33,5	49,6	b. GASTOS DE CAPITAL
1. Adquisición de activos no financieros	28,9	22,2	10,9	56,3	14,1	223,4	93,0	25,4	15,3	2,7	36,7	30,7	33,5	49,6	1. Adquisición de activos no financieros
2. Donaciones y transferencias	0,0	0,0	0,0	0,0	0,0	0,6	0,0	0,0	0,0	0,0	0,0	0,0	0,0	0,0	2. Donaciones y transferencias
3. Otros gastos de capital	0,0	0,0	0,0	0,0	0,0	0,0	0,0	0,0	0,0	0,0	0,0	0,0	0,0	0,0	3. Otros gastos de capital

1/ Información actualizada al 30 de setiembre de 2019.

Fuente: MEF.

Elaboración: BCRP - Sucursal Iquitos.

Anexo Nº 12

UCAYALI: EJECUCIÓN DEL PRESUPUESTO DE GASTOS DE LOS GOBIERNOS LOCALES 1/
(Millones de soles)

	2018						2019								
	Ago.	Set.	Oct.	Nov.	Dic.	Ene.-Dic.	Ene.	Feb.	Mar.	Abr.	May.	Jun.	Jul.	Ago.	
GASTOS NO FINANCIEROS	36,1	36,9	33,1	38,3	52,3	394,1	8,4	17,9	33,4	44,9	22,9	46,0	35,7	45,1	GASTOS NO FINANCIEROS
a. GASTOS CORRIENTES	13,8	11,4	15,3	16,7	18,4	176,9	6,7	12,2	15,6	16,4	18,4	16,8	19,3	14,8	a. GASTOS CORRIENTES
1. Personal y obligaciones	2,5	2,3	3,0	2,6	3,6	34,4	4,2	1,2	2,1	2,5	2,6	2,3	3,0	2,1	1. Personal y obligaciones
2. Pensiones y prestaciones sociales	0,7	0,8	1,1	1,2	2,0	11,5	0,2	0,2	0,3	0,8	0,8	1,1	0,8	0,7	2. Pensiones y prestaciones sociales
3. Bienes y servicios	10,4	8,1	10,7	12,0	12,6	126,9	2,2	10,5	12,9	12,8	14,9	13,4	14,8	11,4	3. Bienes y servicios
4. Donaciones y transferencias	0,1	0,1	0,4	0,6	0,3	2,7	0,1	0,2	0,2	0,2	0,1	0,0	0,5	0,5	4. Donaciones y transferencias
5. Otros gastos corrientes	0,1	0,1	0,1	0,2	0,1	1,5	0,0	0,0	0,1	0,2	0,1	0,0	0,1	0,1	5. Otros gastos corrientes
b. GASTOS DE CAPITAL	22,4	25,5	17,8	21,6	33,9	217,1	1,7	5,7	17,8	28,5	4,5	29,1	16,4	30,4	b. GASTOS DE CAPITAL
1. Adquisición de activos no financieros	22,4	24,5	18,8	21,6	33,9	216,5	1,7	5,7	17,8	28,5	4,5	29,1	16,4	30,4	1. Adquisición de activos no financieros
2. Donaciones y transferencias	0,0	1,0	-1,0	0,0	0,0	0,6	0,0	0,0	0,0	0,0	0,0	0,0	0,0	0,0	2. Donaciones y transferencias
3. Otros gastos de capital	0,0	0,0	0,0	0,0	0,0	0,0	0,0	0,0	0,0	0,0	0,0	0,0	0,0	0,0	3. Otros gastos de capital

1/ Información actualizada al 30 de setiembre de 2019.

Fuente: MEF.

Elaboración: BCRP - Sucursal Iquitos.

Anexo Nº 13

UCAYALI: INVERSIÓN NO FINANCIERA DEL GOBIERNO NACIONAL ^{1/}
(Millones de soles)

FUNCIÓN	2018						2019								FUNCIÓN
	Ago.	Set.	Oct.	Nov.	Dic.	Ene.-Dic.	Ene.	Feb.	Mar.	Abr.	May.	Jun.	Jul.	Ago.	
Planeamiento	0,1	0,1	0,4	0,2	0,4	1,5	0,0	0,0	0,0	0,1	0,1	0,1	0,2	0,3	Planeamiento
Justicia	0,2	0,1	0,2	0,2	0,2	1,5	0,0	0,2	0,1	0,1	0,3	0,1	0,1	0,1	Justicia
Agropecuaria	0,5	0,5	0,6	0,6	2,8	6,5	0,0	0,1	0,2	0,4	0,8	0,6	0,4	1,1	Agropecuaria
Protección social	0,0	0,0	0,0	0,0	0,0	0,0	0,0	0,0	0,0	0,0	0,0	0,0	0,0	0,0	Protección social
Trabajo	0,0	0,0	0,0	0,0	0,0	0,1	0,0	0,0	0,0	0,0	0,0	0,0	0,0	0,0	Trabajo
Industria	0,0	0,1	0,2	0,0	-0,1	0,4	0,0	0,1	0,0	0,0	0,0	0,0	0,0	0,0	Industria
Defensa y seguridad Nacional	0,0	0,0	0,0	0,3	0,1	0,4	0,0	0,0	0,0	0,0	0,0	0,0	0,0	0,0	Defensa y seguridad Nacional
Educación	0,8	0,8	2,5	1,7	9,4	26,4	0,0	0,0	0,1	0,0	0,1	0,3	1,0	1,1	Educación
Cultura y deporte	0,0	0,0	0,0	0,0	0,0	0,0	0,0	0,0	0,0	0,0	0,0	0,0	0,0	0,0	Cultura y deporte
Energía	0,0	0,1	0,0	0,0	0,7	4,8	0,0	0,0	0,0	0,0	0,0	0,0	0,0	0,1	Energía
Saneamiento	0,0	0,0	0,1	0,0	0,4	0,5	0,0	0,0	0,0	1,1	0,0	0,0	0,0	0,0	Saneamiento
Salud	0,0	0,0	0,0	0,0	0,0	0,0	0,0	0,0	0,0	0,0	0,0	0,0	0,0	0,0	Salud
Ambiente	0,2	0,0	0,1	0,0	0,1	0,7	0,0	0,0	0,0	0,0	0,0	0,1	0,1	0,1	Ambiente
Transporte	6,8	0,0	0,2	0,0	2,4	27,0	0,0	0,1	1,0	2,2	0,5	3,2	2,0	0,4	Transporte
Turismo	2,5	7,0	1,1	1,9	2,3	19,9	0,6	0,6	0,6	0,9	0,8	1,1	1,2	1,2	Turismo
Vivienda y desarrollo urbano	0,0	0,0	0,0	0,0	0,0	0,2	0,0	0,0	0,0	0,0	0,0	0,0	0,0	0,0	Vivienda y desarrollo urbano
Orden público y seguridad	0,0	0,0	0,0	0,1	0,2	0,4	0,0	0,0	0,0	0,0	0,1	0,1	0,1	0,2	Orden público y seguridad
TOTAL DE INVERSIONES	11,1	8,7	5,3	5,1	19,0	90,3	0,7	1,2	2,0	4,9	2,7	5,7	5,2	4,6	TOTAL DE INVERSIONES

1/ Información actualizada al 30 de setiembre de 2019.

Fuente: MEF.

Elaboración: BCRP - Sucursal Iquitos.



Anexo Nº 14

UCAYALI: INVERSIÓN NO FINANCIERA DEL GOBIERNO REGIONAL ^{1/}
(Millones de soles)

FUNCIÓN	2018						2019								FUNCIÓN
	Ago.	Set.	Oct.	Nov.	Dic.	Ene.-Dic.	Ene.	Feb.	Mar.	Abr.	May.	Jun.	Jul.	Ago.	
Planeamiento	0,5	1,7	0,8	0,3	2,0	9,6	10,7	0,4	0,4	0,2	9,4	0,6	1,5	0,9	Planeamiento
Agropecuaria	1,2	1,0	0,6	0,5	1,0	6,6	0,0	0,2	0,3	0,8	0,9	0,3	0,4	0,3	Agropecuaria
Protección social	0,0	0,0	0,0	0,0	0,0	0,1	0,0	0,0	0,0	0,0	0,0	0,0	0,0	0,0	Protección social
Trabajo	0,0	0,0	0,0	0,0	0,0	0,1	0,0	0,0	0,0	0,0	0,0	0,0	0,0	0,0	Trabajo
Orden público y seguridad	0,0	0,0	0,0	0,0	0,0	0,4	0,0	0,0	0,0	0,0	0,0	0,0	0,0	0,0	Orden público y seguridad
Educación	3,2	4,7	1,7	20,3	3,9	51,1	0,0	6,2	8,6	0,6	6,6	8,0	10,6	6,1	Educación
Cultura y Deporte	0,8	0,2	0,0	0,5	0,7	3,8	0,0	0,0	0,0	0,0	0,0	0,0	0,0	0,0	Cultura y Deporte
Energía	0,0	0,0	0,0	0,0	0,0	1,2	0,0	0,0	0,0	0,0	0,0	0,0	0,0	0,0	Energía
Pesca	0,1	0,1	0,2	0,1	0,1	1,2	0,0	0,0	0,1	0,1	0,1	0,2	0,1	0,1	Pesca
Saneamiento	0,0	0,1	0,0	19,5	-6,7	13,8	0,0	0,0	0,8	0,0	1,1	1,2	1,3	1,2	Saneamiento
Salud	16,0	9,3	3,7	9,6	9,1	97,6	61,8	10,3	0,7	0,8	2,6	10,6	6,0	21,0	Salud
Medio ambiente	0,1	0,4	0,0	0,0	0,0	1,4	0,0	0,0	0,0	0,0	0,0	0,0	0,0	0,0	Medio ambiente
Transporte	4,2	2,7	2,6	4,2	2,2	20,9	20,5	7,6	4,0	0,1	15,6	9,8	13,2	19,7	Transporte
Turismo	0,0	0,0	0,0	0,0	0,0	0,1	0,0	0,0	0,0	0,0	0,0	0,0	0,0	0,0	Turismo
Vivienda y desarrollo urbano	1,1	1,1	1,1	1,0	1,6	12,3	0,0	0,7	0,3	0,0	0,4	0,0	0,0	0,0	Vivienda y desarrollo urbano
Minería	0,0	0,0	0,0	0,0	0,0	0,0	0,0	0,0	0,0	0,0	0,0	0,0	0,0	0,0	Minería
Industria	1,4	0,8	0,2	0,0	0,2	3,4	0,0	0,0	0,0	0,1	0,0	0,1	0,3	0,2	Industria
Comunicaciones	0,0	0,0	0,0	0,0	0,0	0,1	0,0	0,0	0,0	0,0	0,0	0,0	0,0	0,0	Comunicaciones
TOTAL DE INVERSIONES	28,9	22,2	10,9	56,3	14,1	223,4	93,0	25,4	15,3	2,7	36,7	30,7	33,5	49,6	TOTAL DE INVERSIONES

1/ Información actualizada al 30 de setiembre de 2019.

Fuente: MEF.

Elaboración: BCRP - Sucursal Iquitos.

Anexo Nº 15

UCAYALI: INVERSIÓN NO FINANCIERA DE LOS GOBIERNOS LOCALES ^{1/}
(Millones de soles)

FUNCIÓN	2018						2019								FUNCIÓN
	Ago.	Set.	Oct.	Nov.	Dic.	Ene.-Dic.	Ene.	Feb.	Mar.	Abr.	May.	Jun.	Jul.	Ago.	
Planeamiento	0,7	0,4	1,7	1,4	1,5	9,9	0,1	0,9	0,9	4,7	1,1	3,1	3,6	0,8	Planeamiento
Agropecuaria	0,5	0,4	1,1	0,6	1,0	5,0	0,0	0,0	0,0	0,0	0,1	0,2	0,5	0,4	Agropecuaria
Protección social	0,1	0,1	0,5	0,2	0,8	5,5	0,0	0,4	0,3	0,3	0,3	0,5	0,4	0,1	Protección social
Trabajo	0,0	0,0	0,0	0,0	0,0	0,0	0,0	0,0	0,0	0,0	0,0	0,0	0,0	0,0	Trabajo
Orden público y seguridad	0,4	2,6	0,5	0,7	3,3	10,8	0,0	0,1	0,0	0,0	0,0	0,2	0,1	0,0	Orden público y seguridad
Educación	1,5	2,3	1,0	2,0	5,4	25,4	0,1	1,1	1,0	1,0	1,0	3,5	0,1	1,5	Educación
Cultura y deporte	0,3	0,8	1,2	1,2	0,6	7,8	0,0	0,0	0,1	0,3	0,4	1,5	0,4	0,1	Cultura y deporte
Energía	0,5	2,1	1,6	1,8	0,9	11,7	0,0	0,5	0,1	0,3	0,3	0,2	0,1	0,1	Energía
Industria	0,0	0,0	0,0	0,0	0,0	0,3	0,0	0,0	0,0	0,0	0,0	0,0	0,0	0,0	Industria
Comercio	0,1	0,5	0,3	0,8	0,2	6,0	0,0	0,3	0,3	0,1	0,0	0,0	0,0	0,0	Comercio
Saneamiento	12,6	8,7	3,2	5,1	7,4	59,8	0,0	1,1	14,8	17,9	1,1	15,2	7,2	22,7	Saneamiento
Salud	0,0	0,0	0,0	0,3	0,3	0,9	0,0	0,2	0,0	0,0	0,0	0,0	0,0	0,0	Salud
Ambiente	0,2	0,6	0,8	1,3	2,0	7,3	0,0	0,0	0,0	0,0	0,1	0,2	0,2	0,3	Ambiente
Transporte	4,0	6,3	6,7	5,8	9,8	56,0	1,4	1,1	0,3	3,9	0,1	3,9	2,8	3,0	Transporte
Comunicaciones	0,0	0,0	0,1	0,2	0,4	0,7	0,0	0,1	0,1	0,0	0,0	0,0	0,0	0,1	Comunicaciones
Turismo	0,0	0,0	0,0	0,0	0,0	0,1	0,0	0,0	0,0	0,0	0,0	0,0	0,0	0,0	Turismo
Vivienda y desarrollo urbano	1,6	-0,4	0,4	0,3	0,3	9,2	0,0	0,0	0,0	0,0	0,0	0,6	0,9	1,2	Vivienda y desarrollo urbano
TOTAL DE INVERSIONES	22,4	24,5	18,8	21,6	33,9	216,5	1,7	5,7	17,8	28,5	4,5	29,1	16,4	30,4	TOTAL DE INVERSIONES

1/ Información actualizada al 30 de setiembre de 2019.

Fuente: MEF.

Elaboración: BCRP - Sucursal Iquitos.



Anexo Nº 16

UCAYALI: DEPÓSITOS ^{1/}
(Saldos en millones de soles)

	2018					2019								
	Ago.	Set.	Oct.	Nov.	Dic.	Ene.	Feb.	Mar.	Abr.	May.	Jun.	Jul.	Ago.	
A. BANCA MÚLTIPLE	564	570	562	539	537	576	638	698	695	665	661	615	636	A. BANCA MÚLTIPLE
B. EMPRESAS FINANCIERAS	11	11	12	12	12	12	12	12	12	12	13	14	14	B. EMPRESAS FINANCIERAS
C. ENTIDADES MICROF. N.B.	83	84	84	86	87	81	81	79	76	79	79	82	86	C. ENTIDADES MICROF. N.B.
D. BANCO DE LA NACIÓN	126	127	126	133	137	134	139	132	131	131	142	143	135	D. BANCO DE LA NACIÓN
TOTAL	785	793	784	770	773	803	870	921	914	888	895	853	872	TOTAL

1/ cifras preliminares.

Fuente: SBS y AFP.

Elaboración: BCRP - Sucursal Iquitos.

Anexo Nº 17

UCAYALI: CRÉDITO ^{1/}
(Saldos en millones de soles)

	2018					2019								
	Ago.	Set.	Oct.	Nov.	Dic.	Ene.	Feb.	Mar.	Abr.	May.	Jun.	Jul.	Ago.	
A. BANCA MÚLTIPLE	1 102	1 102	1 109	1 127	1 123	1 124	1 120	1 122	1 114	1 124	1 113	1 106	1 108	A. BANCA MÚLTIPLE
B. EMPRESAS FINANCIERAS	133	134	136	140	143	144	146	148	149	150	150	151	153	B. EMPRESAS FINANCIERAS
C. CAJAS MUNICIPALES	270	276	277	280	284	286	289	288	292	295	295	295	299	C. CAJAS MUNICIPALES
D. EDPYMES	9	9	10	10	10	10	10	10	10	10	9	9	10	D. EDPYMES
E. CAJAS RURALES	6	6	6	6	6	6	6	6	6	6	6	6	5	E. CAJAS RURALES
F. BANCO DE LA NACIÓN ^{2/}	123	125	127	129	130	132	131	132	132	132	132	133	135	F. BANCO DE LA NACIÓN ^{2/}
G. AGROBANCO ^{3/}	22	23	22	21	20	20	20	19	19	8	8	8	7	G. AGROBANCO ^{3/}
TOTAL	1 665	1 675	1 686	1 712	1 716	1 720	1 721	1 724	1 722	1 724	1 712	1 708	1 717	TOTAL
- Moneda nacional	1 561	1 574	1 582	1 605	1 611	1 608	1 612	1 619	1 620	1 623	1 620	1 621	1 633	- Moneda nacional
- Moneda extranjera	104	101	105	107	105	112	109	105	102	100	92	87	85	- Moneda extranjera

1/ cifras preliminares.

2/ Solo considera los créditos de consumo e hipotecario.

3/ No considera los créditos a las demás empresas del Sistema Financiero.

Fuente: SBS y AFP.

Elaboración: BCRP - Sucursal Iquitos.



Anexo Nº 18

UCAYALI: TASA DE MOROSIDAD ^{1/}
(En porcentaje)

ENTIDADES FINANCIERAS	2018					2019								ENTIDADES FINANCIERAS
	Ago.	Set.	Oct.	Nov.	Dic.	Ene.	Feb.	Mar.	Abr.	May.	Jun.	Jul.	Ago.	
Banca Múltiple	9,7	9,4	9,4	9,1	9,1	8,9	8,2	8,2	8,6	8,5	8,7	8,5	n.d.	Banca Múltiple
Empresas Financieras	5,7	5,5	5,7	5,3	5,5	5,3	5,3	5,6	5,8	6,1	6,0	5,6	n.d.	Empresas Financieras
Cajas Municipales	6,3	6,6	6,8	6,9	6,7	7,0	8,1	7,1	7,3	7,1	7,3	7,4	n.d.	Cajas Municipales
Cajas Rurales de Ahorro y Crédito	4,3	4,3	4,0	3,7	4,2	4,3	4,5	4,2	4,6	5,9	6,1	6,5	n.d.	Cajas Rurales de Ahorro y Crédito
EDPYMEs	15,5	14,4	13,3	15,1	12,0	11,8	11,9	9,7	11,8	12,0	9,4	11,4	n.d.	EDPYMEs
Banco de la Nación ^{2/}	2,5	2,5	2,4	2,5	2,5	2,5	2,7	2,8	3,0	3,3	3,5	3,5	n.d.	Banco de la Nación ^{2/}
Agrobanco ^{3/}	-	-	-	-	-	-	-	-	-	-	-	-	-	Agrobanco ^{3/}
TOTAL	8,2	8,1	8,1	7,9	7,8	7,7	7,5	7,3	7,7	7,6	7,8	7,6	n.d.	TOTAL

1/ cifras preliminares, calculada en base a: (créditos vencidos + créditos en cobranza judicial) / colocaciones brutas.

2/ Solo considera los créditos de consumo e hipotecario.

3/ No considera los créditos a las demás empresas del Sistema Financiero.

Fuente: SBS y AFP.

Elaboración: BCRP - Sucursal Iquitos.