

**BANCO CENTRAL DE RESERVA DEL PERÚ**  
**SUCURSAL IQUITOS**



**UCAYALI: Síntesis de Actividad Económica**  
**JULIO 2019<sup>1</sup>**

**Departamento de Estudios Económicos**

---

<sup>1</sup> En el presente informe participaron Arnulfo Cumbicus y Mario López.

## ÍNDICE

	<i>Página</i>
<b>RESUMEN EJECUTIVO.....</b>	<b>3</b>
<b>I. ACTIVIDAD PRODUCTIVA.....</b>	<b>5</b>
1. Actividad primaria.....	5
1.1. Sector agropecuario.....	5
1.2. Sector pesca.....	6
1.3. Sector minería.....	6
2. Otros indicadores sectoriales.....	6
2.1 Sector manufactura.....	9
2.2 Arribos de turistas a los establecimientos de hospedaje.....	10
<b>II. ASPECTOS LABORALES.....</b>	<b>10</b>
1. Empleo.....	10
<b>III. SECTOR EXTERNO.....</b>	<b>11</b>
1. Exportaciones.....	11
<b>IV. CRÉDITO Y DEPÓSITOS.....</b>	<b>11</b>
1. Crédito.....	12
2. Depósitos.....	13
<b>V. EJECUCIÓN DEL PRESUPUESTO DE GASTOS DEL GOBIERNO GENERAL.....</b>	<b>15</b>
1. Gasto corriente no financiero.....	15
2. Inversión pública.....	16
<b>VI. ANEXOS.....</b>	<b>18</b>

## RESUMEN EJECUTIVO

---

### Principales hechos de importancia

- En julio, el sector **agropecuario** mostró un crecimiento robusto de 97,9 por ciento interanual, impulsado por los resultados positivos de los sub-sectores agrícola y pecuario; también crecieron con menores tasas los sectores **pesca** (20,8 por ciento) y **minería** (3,0 por ciento).
- En **otros indicadores** de actividad económica crecieron los créditos de consumo (10,2 por ciento), crédito hipotecario (5,3 por ciento) y crédito total (3,4 por ciento); pero disminuyeron la inversión pública (-4,8 por ciento) y la manufactura (-3,4 por ciento).

### Actividad primaria

- El sector **agropecuario** registró un crecimiento de 97,9 por ciento interanual en julio, influyendo los resultados positivos de los sub-sectores agrícola y pecuario, y los factores climáticos favorables para las cosechas de arroz, maíz, cacao y palma aceitera; con ello, en el periodo enero-julio, la producción agropecuaria acumuló una expansión de 49,3 por ciento interanual.
- El sector **pesca** avanzó en 20,8 por ciento interanual en julio, inducido por el mayor desembarque de pescado para consumo humano directo en estado fresco y seco salado; con ello, en el periodo enero-julio, acumuló una expansión de 18,6 por ciento interanual.
- El sector **minería** creció en 3,0 por ciento interanual en julio, influyendo la mayor producción de petróleo crudo en el lote 131, con ello, en el periodo enero-julio, la minería acumuló un crecimiento de 2,4 por ciento interanual, explicado por la mayor producción de petróleo crudo.

### Otros indicadores de actividad económica

- La **manufactura** cayó en 3,4 por ciento interanual en julio, inducida por el resultado negativo de la industria primaria; pero en el periodo enero-julio, la manufactura acumuló un crecimiento de 9,0 por ciento interanual, influyendo el resultado positivo de la industria no primaria.
- El número de **arribos de turistas a los establecimientos de hospedaje** avanzó en 6,8 por ciento en mayo, impulsado por el dinamismo del turismo interno y receptivo; con ello, en el periodo enero-mayo acumuló un crecimiento de 7,6 por ciento interanual, explicado por el mayor flujo de turistas nacionales.
- El **empleo** en empresas privadas formales de 10 y más trabajadores en Pucallpa disminuyó en 0,3 por ciento interanual en julio, inducido por el menor requerimiento de personal en las actividades económicas de primaria, comercio y servicios; pero en el periodo enero-julio acumuló un crecimiento de 0,3 por ciento interanual.
- El **crédito total** creció en 3,4 por ciento interanual en julio, a S/ 1 708 millones; por tipo registraron crecimiento los **créditos de consumo** (10,2 por ciento) e **hipotecario** (5,3 por ciento), pero el tipo **empresas** disminuyó en 1,2 por ciento interanual.
- La **inversión pública** se contrajo en 4,8 por ciento interanual en julio, influyendo la menor ejecución de obras del gobierno nacional y de los gobiernos locales, registrando caídas de 27,2 por ciento y 43,6 por ciento, respectivamente. En los gobiernos locales por menores obras de sistemas agua potable y alcantarillado; y en el gobierno nacional por el menor devengado en la continuidad de proyectos turísticos. En cambio, la inversión del gobierno regional avanzó en 54,9 por ciento, impulsada por la construcción de carreteras departamentales, de vías de interconexión, mejoramiento de infraestructura educativa y de centros de salud y hospitales.

- Entre los proyectos con mayor monto devengado, por nivel de gobierno, destacan: el **gobierno nacional** invirtió S/ 1,2 millones en el acondicionamiento turístico de lago Yarinacocha; el **gobierno regional** destinó S/ 7,1 millones en la construcción de la carretera departamental Neshuya-Curimana; S/ 4,5 millones en la construcción de la vía de interconexión al centro poblado San José desde el Puerto Callao, en el distrito de Yarinacocha; S/ 4,0 millones en el mejoramiento de la infraestructura educativa de varios colegios de los distritos de Raymondi y Sepahua, en la provincia de Atalaya; S/ 3,3 millones en el mejoramiento del centro de salud de Campo Verde; y S/ 1,8 millones en la construcción del hospital regional de Pucallpa; y los **gobiernos locales** desembolsaron S/ 3,6 millones en el mejoramiento del sistema de agua potable y alcantarillado del sector 12.

**Cuadro N° 1**  
**UCAYALI: OTROS INDICADORES DE ACTIVIDAD ECONÓMICA**  
 (Variación % respecto a similar mes del año anterior)

		Feb.19	Mar.19	Abr.19	May.19	Jun.19	Jul.19
Producción industrial 1/	↑	6,2	↑ 17,5	↑ 12,1	↑ 19,8	↓ -2,1	↓ -3,4
Arribos a los establecimientos de hospedaje	↑	4,6	↑ 11,1	↑ 10,4	↑ 6,8	n.d.	n.d.
Crédito total	↑	6,4	↑ 6,6	↑ 6,1	↑ 5,3	↑ 4,3	↑ 3,4
Créditos de consumo	↑	13,8	↑ 13,6	↑ 12,9	↑ 11,5	↑ 10,1	↑ 10,2
Crédito hipotecario	↑	6,8	↑ 8,4	↑ 6,1	↑ 5,0	↑ 5,3	↑ 5,3
Inversión pública 1/	↑	100,0	↑ 24,0	↓ -11,0	↓ -2,0	↑ 97,9	↓ -4,8

1/ En términos reales.

Fuentes: SBS y AFP, MEF, DIRCETUR y DIREPRO.

Elaboración: BCRP, Sucursal Iquitos. Departamento de Estudios Económicos.

## I. ACTIVIDAD PRODUCTIVA

### 1. Actividad primaria

#### 1.1. Sector agropecuario

- La actividad agropecuaria registró un crecimiento de 97,9 por ciento interanual en julio, explicado por los resultados positivos de los sub-sectores agrícola y pecuario; en el primero influyeron las mayores áreas cosechadas de arroz, café, maíz amarillo y palma aceitera.
- En el periodo enero-julio la actividad agropecuaria acumuló un aumento de 49,3 por ciento interanual, debido a los resultados positivos de los sub-sectores agrícola y pecuario.

**Cuadro N° 2**  
**UCAYALI: PRODUCCIÓN DE PRINCIPALES PRODUCTOS AGROPECUARIOS <sup>1/</sup>**  
 (Toneladas)

Sub-sectores	Estructura Porcentual 2017 <sup>2/</sup>	julio				Enero - julio			
		2018	2019	Var. %	Contribución <sup>3/</sup>	2018	2019	Var. %	Contribución <sup>3/</sup>
<b>AGRÍCOLA</b>	<b>85,6</b>			<b>111,1</b>	<b>96,1</b>			<b>55,5</b>	<b>48,3</b>
<b>Orientado a la industria</b>	<b>35,6</b>			<b>52,3</b>	<b>18,0</b>			<b>67,2</b>	<b>22,6</b>
Caña de azúcar	0,1	727	691	-5,0	0,0	6 247	4 812	-23,0	0,0
Palma aceitera	18,1	26 005	35 172	35,3	5,8	177 181	243 398	37,4	6,4
Maíz amarillo duro	4,3	561	1 116	98,9	0,7	11 228	12 257	9,2	0,2
Cacao	13,1	1 650	2 758	67,2	11,4	8 838	18 948	114,4	16,0
<b>Orientado al mercado interno</b>	<b>50,0</b>			<b>149,9</b>	<b>78,1</b>			<b>48,1</b>	<b>25,7</b>
Arroz cáscara	10,6	4 083	9 707	137,7	9,4	24 275	43 257	78,2	4,9
Yuca	5,6	6 787	7 105	4,7	0,2	57 289	60 805	6,1	0,4
Plátano	17,3	20 429	21 804	6,7	1,0	162 818	168 202	3,3	0,6
Naranja	0,7	474	915	93,0	0,4	7 284	8 402	15,3	0,2
Papaya	2,6	3 605	3 203	-11,2	-0,2	28 536	22 162	-22,3	-0,6
Otros	13,2	7 923	14 680	281,7	67,3	80 007	93 315	99,7	20,3
<b>PECUARIO</b>	<b>14,4</b>			<b>13,0</b>	<b>1,7</b>			<b>7,8</b>	<b>1,0</b>
Carne de aves <sup>4/</sup>	8,9	1 188	1 383	16,4	1,5	7 058	7 835	11,0	0,9
Carne de porcino <sup>4/</sup>	0,6	74	71	-3,9	0,0	527	504	-4,3	0,0
Carne de vacuno <sup>4/</sup>	1,4	141	171	21,2	0,2	1 064	1 104	3,7	0,0
Huevos	2,5	295	308	4,4	0,1	2 027	2 183	7,7	0,2
Leche	1,0	529	510	-3,6	0,0	3 897	3 655	-6,2	-0,1
<b>SECTOR AGROPECUARIO</b>	<b>100,0</b>			<b>97,9</b>	<b>97,9</b>			<b>49,3</b>	<b>49,3</b>

1/ Cifras preliminares.

2/ Estimado a precios de 2007.

3/ En base a la estructura porcentual de similar periodo de 2018.

4/ Peso neto.

Fuente: DRAU y MINAGRI.

Elaboración: BCRP, Sucursal Iquitos. Departamento de Estudios Económicos.

- El sub-sector agrícola creció en 111,1 por ciento interanual en julio, inducido por la mayor producción de arroz cáscara, cacao y palma aceitera principalmente; en arroz influyeron las mayores áreas cosechadas; y en cacao y palma aceitera, las lluvias favorables para el llenado de los frutos y las nuevas plantaciones en crecimiento que entraron en producción; con ello, en el periodo enero-julio, la producción agrícola acumuló un crecimiento de 55,5 por ciento, explicado por la mayor producción de cacao, palma aceitera y arroz cáscara, principalmente.
- El sub-sector pecuario avanzó 13,0 por ciento interanual en julio, impulsado por la mayor producción de carnes (aves y vacuno) y huevos; con ello, en el periodo enero-julio acumuló una expansión de 7,8 por ciento, explicada por la mayor producción de carnes y huevos.

- En la campaña 2018-2019, periodo agosto-julio, las áreas sembradas aumentaron en 2,2 por cientos (1 067 hectáreas más) frente a similar periodo de la campaña anterior, debido a la ampliación de la frontera agrícola arrocerá.

**Cuadro N° 3**  
**UCAYALI: SUPERFICIE SEMBRADA 1/**  
(Hectáreas)

	Campaña Agrícola <sup>2/</sup>		Variación	
	2017/2018	2018/2019	Absoluta	Porcentual
<b>CULTIVOS TRANSITORIOS</b>	<b>37 774</b>	<b>40 295</b>	<b>2 521</b>	<b>6,7</b>
Arroz cáscara	14 807	19 484	4 677	31,6
Maíz amarillo	12 053	9 733	-2 320	-19,2
Piña	173	198	25	14,5
Yuca	7 466	7 486	20	0,3
Frijol grano seco	715	668	-47	-6,6
Frijo chichlayo	328	379	51	15,5
Otros	2 232	2 347	115	5,2
<b>CULTIVOS PERMANENTES</b>	<b>9 925</b>	<b>8 471</b>	<b>-1 454</b>	<b>-14,6</b>
Palma aceitera	184	377	193	104,9
Papaya	675	916	241	35,7
Plátano	3 121	3 188	67	2,1
Café	2 559	1 092	-1 467	-57,3
Otros	3 386	2 898	-488	-14,4
<b>Total</b>	<b>47 699</b>	<b>48 766</b>	<b>1 067</b>	<b>2,2</b>

1/ Cifras preliminares.

2/ De agosto a julio .

Fuente: DRAU.

Elaboración: BCRP, Sucursal Iquitos. Departamento de Estudios Económicos

## 1.2 Sector pesca

- El sector pesca registró un crecimiento de 20,8 por ciento interanual en julio, impulsado por la abundancia de algunas especies de peces continentales como boquichico, bagre, chiu chiu, sardina y palometa, lo que originó un mayor desembarque de pescado para consumo humano directo en estado fresco y seco salado

**Cuadro N° 4**  
**UCAYALI: PRODUCCIÓN PESQUERA 1/**  
(Toneladas)

	Julio		Var. %	Enero - Julio		Var. %
	2018	2019		2018	2019	
<b>Consumo Humano</b>	<b>477</b>	<b>575</b>	<b>20,5</b>	<b>1 959</b>	<b>2 318</b>	<b>18,3</b>
<b>Fresco</b>	<b>362</b>	<b>450</b>	<b>24,3</b>	<b>1 492</b>	<b>1 826</b>	<b>22,4</b>
Bagre	93	105	12,9	180	252	40,0
Ractacara	2	0	-100,0	17	4	-76,5
Boquichico	127	165	29,9	417	542	30,0
Palometa	30	42	40,0	88	159	80,7
Chiu Chiu	2	5	150,0	165	116	-29,7
Sardina	19	48	152,6	86	156	81,4
Otras especies	89	85	-4,5	539	597	10,8
<b>Seco salado</b>	<b>115</b>	<b>125</b>	<b>8,7</b>	<b>467</b>	<b>492</b>	<b>5,4</b>
<b>SECTOR PESCA 1/</b>			<b>20,8</b>			<b>18,6</b>

1/ Estimado a precios de 2007. Cifras preliminares.

Fuente: DIREPRO.

Elaboración: BCRP, Sucursal Iquitos. Departamento de Estudios Económicos.

- En el periodo enero-julio, el sector pesca acumuló una expansión de 18,6 por ciento interanual, inducida por la abundancia de peces en los ríos, con lo cual, se registró un mayor desembarque de pescado para consumo humano directo en estado fresco y seco salado.

### 1.3 Sector Minería.

- La producción fiscalizada de hidrocarburos registró un crecimiento de 3,0 por ciento interanual en julio, influyendo la mayor producción de petróleo crudo en el lote 131; mientras gas natural y líquidos de gas natural, ambos en lote 31-C, se contrajeron en 54,9 por ciento y 22,6 por ciento interanual, respectivamente.
- En el periodo enero-julio, la producción de hidrocarburos acumuló un crecimiento de 2,4 por ciento interanual, explicado por la mayor producción de petróleo crudo en el lote 131; mientras líquidos de gas natural y gas natural, ambos en el lote 31-C, se contrajeron en 31,0 por ciento y 22,8 por ciento interanual, respectivamente.

**Cuadro N° 5**  
**UCAYALI: PRODUCCIÓN DE HIDROCARBUROS 1/**  
 (Variación % real respecto a similar periodo del año anterior)

Hidrocarburos	Estructura		Julio			Enero - Julio				
	Porcentual		2018	2019	Var. %	Contribución 3/	2018	2019	Var. %	Contribución3/
	2017 2/									
Líquidos de GN (miles barriles)	23,9		31	24	-22,6	-5,0	248	171	-31,0	-7,9
Petróleo (miles de barriles)	72,5		70	94	34,3	19,5	565	670	18,6	12,3
Gas natural (millones de pies cúbicos)	3,6		749	338	-54,9	-11,5	2 143	1 655	-22,8	-2,0
<b>SECTOR MINERÍA 2/</b>	<b>100,0</b>				<b>3,0</b>	<b>3,0</b>			<b>2,4</b>	<b>2,4</b>

1/ Cifras preliminares.

2/ Estimado a precios de 2007.

3/ En base a la estructura porcentual de similar periodo de 2018.

Fuente: Perúpetro S.A.

Elaboración: BCRP, Sucursal Iquitos. Departamento de Estudios Económicos.

**Gráfico N° 1**  
**UCAYALI: PRODUCCIÓN DE HIDROCARBUROS**  
 (Var % respecto similar período del año anterior)

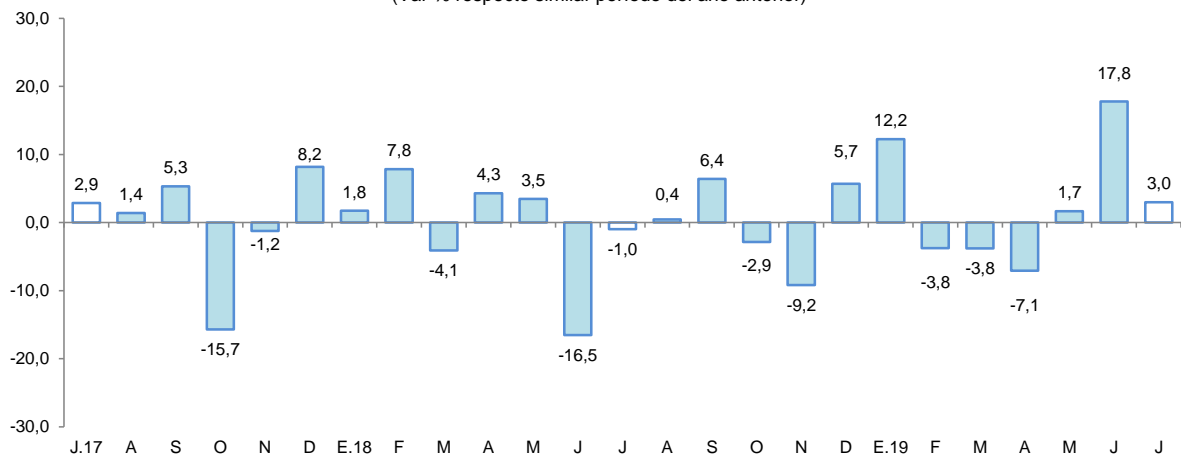

Fuente: Perúpetro S.A.

Elaboración: BCRP, Sucursal Iquitos. Departamento de Estudios Económicos.

**Gráfico N° 2**

**UCAYALI: PRODUCCIÓN DE LÍQUIDOS GAS NATURAL**  
(Var. % respecto a similar periodo del año anterior)

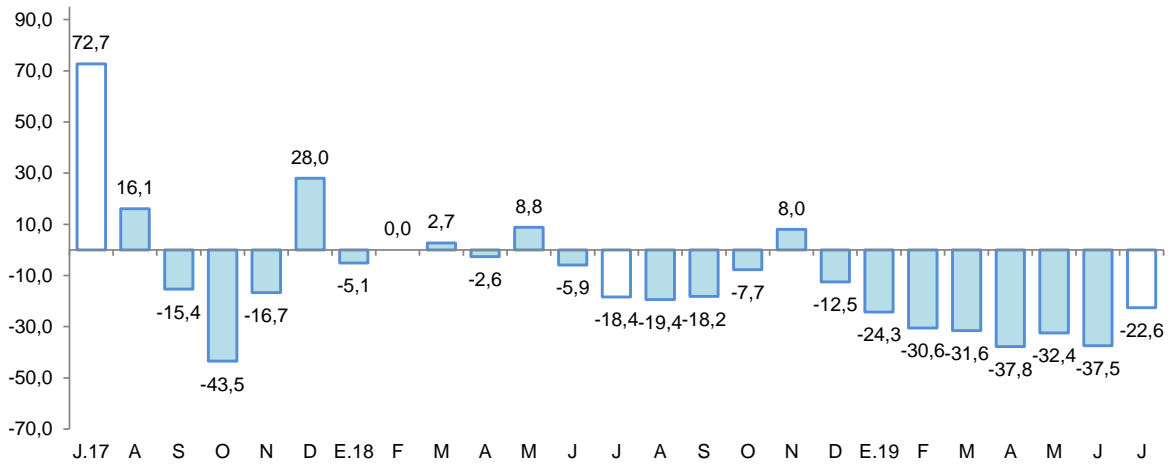

Fuente: Perupetro S.A.  
Elaboración: BCRP, Sucursal Iquitos. Departamento de Estudios Económicos.

**Gráfico N° 3**

**UCAYALI: PRODUCCIÓN DE GAS NATURAL**  
(Var. % respecto similar periodo del año anterior)

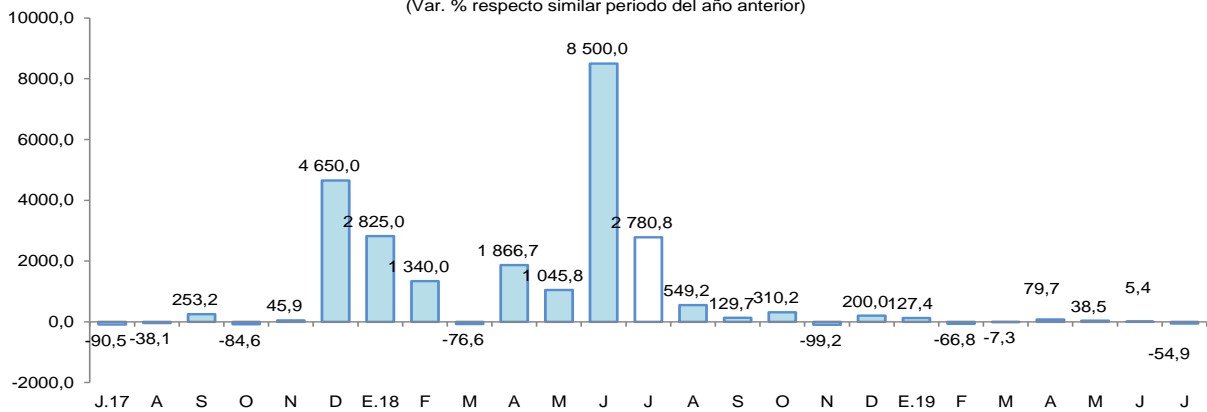

Fuente: Perupetro S.A.  
Elaboración: BCRP, Sucursal Iquitos. Departamento de Estudios Económicos.

**Gráfico N° 4**

**UCAYALI: PRODUCCIÓN DE PETROLEO CRUDO**  
(Var % respecto similar periodo del año anterior)

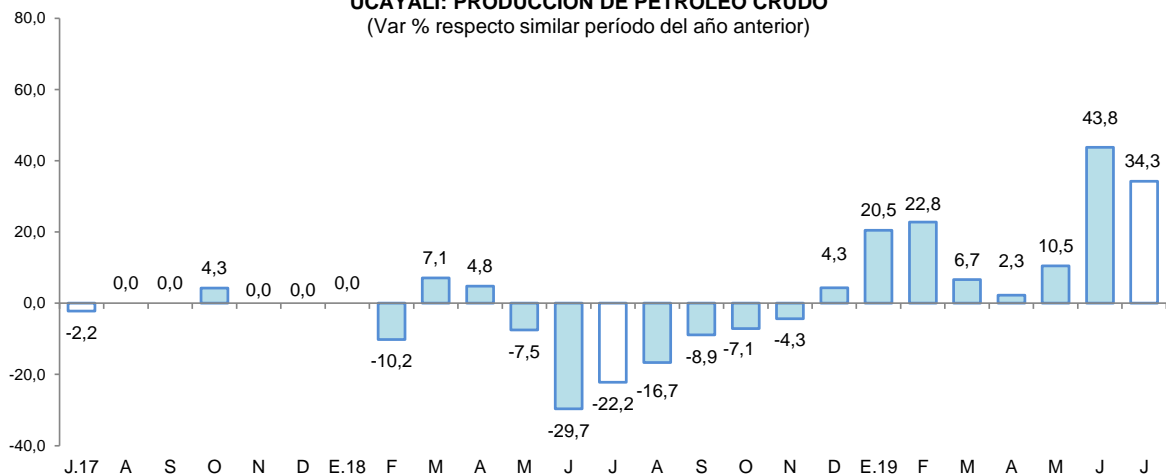

Fuente: Perupetro S.A.  
Elaboración: BCRP, Sucursal Iquitos. Departamento de Estudios Económicos.





## 2. Otros indicadores sectoriales

### 2.1 Sector manufactura

- La actividad manufacturera registró una contracción de 3,4 por ciento interanual en julio, explicada por el resultado negativo de la industria primaria; pero, en el periodo enero-julio, la manufactura acumuló un crecimiento de 9,0 por ciento interanual.

**Cuadro N° 6**  
**UCAYALI: ÍNDICE DE VOLUMEN FÍSICO MANUFACTURERO 1/**  
(Var. % real respecto a similar periodo del año anterior)

Ramas de actividad	Estructura Porcentual 2017 <sup>2/</sup>	Julio		Enero - Julio	
		Var. %	Contribución <sup>3/</sup>	Var. %	Contribución <sup>3/</sup>
<b>MANUFACTURA PRIMARIA</b>	<b>13,5</b>	<b>-100,0</b>	<b>-4,3</b>	<b>-100,0</b>	<b>-2,2</b>
Refinación de petróleo	13,5	-100,0	-4,3	-100,0	-2,2
<b>MANUFACTURA NO PRIMARIA</b>	<b>86,5</b>	<b>1,1</b>	<b>1,0</b>	<b>11,5</b>	<b>11,0</b>
Bebidas malteadas	70,8	0,7	0,6	5,4	4,0
Bebidas gaseosas	2,3	5,2	0,1	-11,7	-0,3
Madera aserrada	10,4	3,0	0,4	41,1	4,7
Triplay	2,8	4,0	0,1	19,3	0,4
Calaminas, barillas lisas y corrugadas	0,2	-61,5	-0,1	-48,3	-0,1
Clavos para madera	0,0	-	-	-	-
<b>SECTOR MANUFACTURERA</b>	<b>100,0</b>	<b>-3,4</b>	<b>-3,4</b>	<b>9,0</b>	<b>9,0</b>

1/ Cifras preliminares.

2/ Estimado a precios de 2007.

3/ En base a la estructura porcentual de similar periodo de 2018.

Fuente: DIREPRO y Empresas.

Elaboración: BCRP, Sucursal Iquitos. Departamento de Estudios Económicos.

- La industria primaria disminuyó en 100,0 por ciento interanual en julio, influyendo la nula producción de refinados de petróleo crudo y el cierre de la planta de refinación desde mediados del año anterior, por la falta de petróleo crudo, con ello, en el periodo enero-julio, la industria primaria acumuló una disminución de 100,0 por ciento interanual.
- La industria no primaria avanzó en 1,1 por ciento interanual en julio, impulsada por la mayor producción de bebidas malteadas, madera aserrada, triplay y bebidas gaseosas; con ello, en el periodo enero-julio, la industria no primaria acumuló una expansión de 11,5 por ciento.

**Gráfico N° 5**  
**UCAYALI: IVF MANUFACTURA NO PRIMARIA**  
(Var. % real respecto a similar periodo del año anterior)

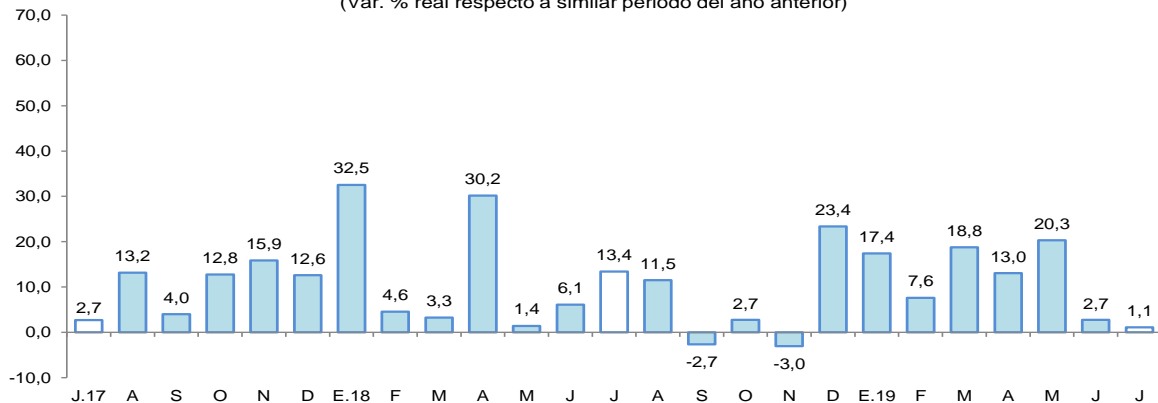

Fuente: DIREPRO y Empresas.

Elaboración: BCRP, Sucursal Iquitos. Departamento de Estudios Económicos.

## 2.2 Arribos de turistas a los establecimientos de hospedaje

- Según cifras del MINCETUR, el número de arribos de turistas a los establecimientos de hospedaje registró un incremento de 6,8 por ciento interanual en mayo. El turismo interno creció en 6,5 por ciento y el receptivo se expandió en 15,5 por ciento interanual.
- En el periodo enero-mayo, el número de arribos de turistas a los establecimientos de hospedaje se expandió en 7,6 por ciento interanual. El turismo interno registró un incremento de 8,7 por ciento; mientras el receptivo se contrajo en 20,5 por ciento interanual.

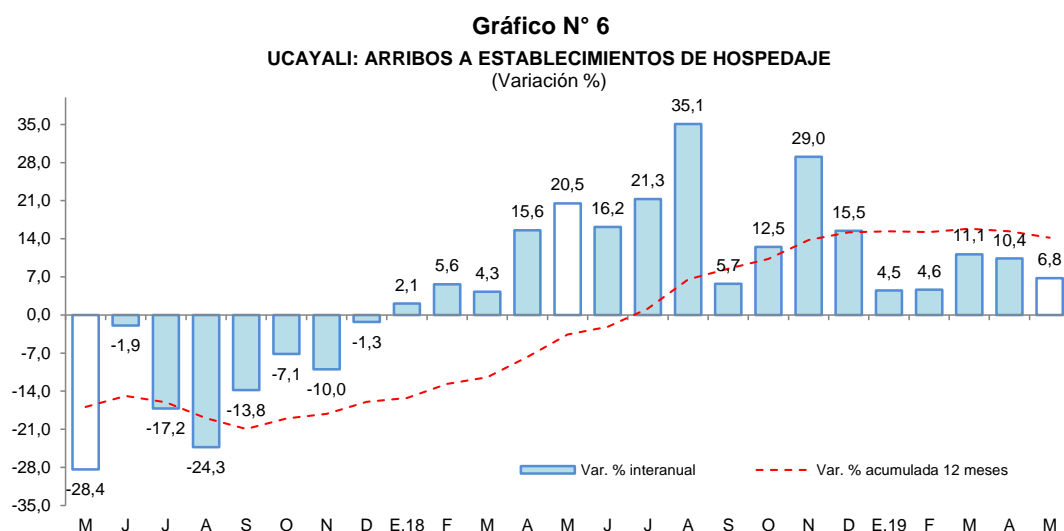

Fuente: MINCETUR.

## II. ASPECTOS LABORALES

### 1. Empleo

- El empleo en empresas privadas formales de 10 y más trabajadores en Pucallpa disminuyó en 0,3 por ciento interanual en julio, debido al menor requerimiento de trabajadores en las ramas de actividad comercio, primaria y servicios.

**Cuadro N° 7**  
**PUCALLPA: ÍNDICE MENSUAL DE EMPLEO EN EMPRESAS PRIVADAS FORMALES DE 10 A MÁS TRABAJADORES, POR RAMA DE ACTIVIDAD<sup>1/</sup>**  
(Octubre 2010=100)

Rama de Actividad	Julio			Enero - Julio		
	2018	2019	Var. %	2018	2019	Var. %
Primaria <sup>2/</sup>	35,6	34,8	-2,4	40,8	35,9	-12,0
Manufactura	65,1	65,9	1,2	67,8	66,7	-1,7
Comercio	93,8	87,6	-6,6	92,1	90,1	-2,2
Transporte y Comunicaciones	113,6	125,0	10,0	109,6	113,5	3,5
Servicios <sup>3/</sup>	81,8	81,7	-0,2	74,3	78,4	5,4
<b>Total</b>	<b>75,5</b>	<b>75,3</b>	<b>-0,3</b>	<b>74,5</b>	<b>74,7</b>	<b>0,3</b>

Nota: La información corresponde al primer día de cada mes.

<sup>1/</sup> Cifras preliminares.

<sup>2/</sup> Conformada por las subramas agricultura, pesca e hidrocarburos.

<sup>3/</sup> Conformada por las subramas servicio prestados a empresas, restaurantes y hoteles, establecimientos financieros, enseñanza, servicios sociales y comunales; y electricidad, gas y agua.

Fuente: MTPE – Encuesta Nacional de Variación Mensual del Empleo (ENVME).

- En el periodo enero-julio, el empleo acumuló un crecimiento de 0,3 por ciento, explicado por el mayor requerimiento de trabajadores en las ramas de actividad económica servicios y, transporte y comunicaciones.

Gráfico N° 7

PUCALLPA: EMPLEO FORMAL URBANO EN EMPRESAS DE 10 A MÁS TRABAJADORES  
(Var. % respecto a similar periodo del año anterior)

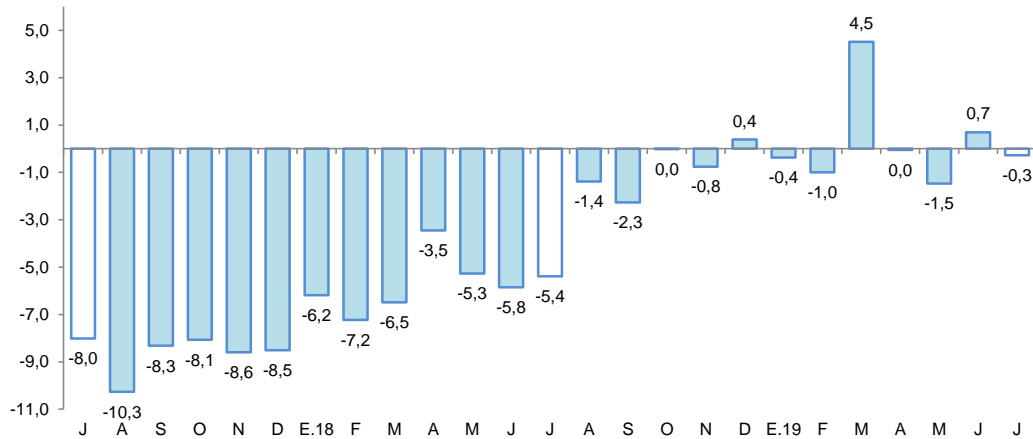

Fuente: MTPE – Encuesta Nacional de Variación Mensual del Empleo (ENVME).

### III. SECTOR EXTERNO

#### 1. Exportaciones

- Las exportaciones totalizaron US\$ 3,1 millones en julio, mayores en 82,4 por ciento respecto a similar mes del año anterior, debido a los mayores volúmenes exportados de maderas, en particular tablillas, triplay, decking y molduras; además de los altos volúmenes exportados de cacao en grano; con ello, en el periodo enero-julio, las exportaciones registraron un crecimiento de 11,5 por ciento respecto a similar periodo del año anterior.
- Las exportaciones de productos no tradicionales aumentaron en 82,4 por ciento interanual en julio, impulsadas por las mayores ventas de tablillas, decking y molduras; con ello, en el periodo enero-julio acumularon un aumento de 11,5 por ciento respecto a similar periodo del año anterior, explicado por las mayores ventas de cacao, decking y molduras.
- En el periodo enero-julio, los principales mercados de destino fueron: China (adquirió el 32,9 por ciento del valor total exportado); Holanda (16,9 por ciento), República Dominicana (13,0 por ciento); Francia (7,8 por ciento); e Italia (6,5 por ciento). El primero de ellos compró tablillas, madera aserrada y decking; Holanda (cacao en grano); República Dominicana (madera aserrada); Francia (tablillas, madera aserrada y decking); e Italia (cacao en grano).

Cuadro N° 8

UCAYALI: EXPORTACIONES POR GRUPO DE PRODUCTOS <sup>1/</sup>  
(Valor FOB en millones de US\$)

TIPO	Estructura %2/		Julio		Enero-Julio		
	2018	2018	2019	Var. %	2018	2019	Var. %
<b>PRODUCTOS NO TRADICIONALES</b>	<b>100,0</b>	<b>1,7</b>	<b>3,1</b>	<b>82,4</b>	<b>11,3</b>	<b>12,6</b>	<b>11,5</b>
Agropecuarios	17,4	0,5	1,6	220,0	1,8	3,0	66,7
Pesqueros	0,1	0,0	0,0	-	0,0	0,0	-
Maderas	79,0	1,3	1,5	15,4	9,2	9,4	2,2
Otros productos no tradicionales	3,5	0,0	0,0	-	0,3	0,1	-66,7
<b>OTRAS EXPORTACIONES</b>	<b>0,0</b>	<b>0,0</b>	<b>0,0</b>	<b>-</b>	<b>0,0</b>	<b>0,0</b>	<b>-</b>
<b>TOTAL</b>	<b>100,0</b>	<b>1,7</b>	<b>3,1</b>	<b>82,4</b>	<b>11,3</b>	<b>12,6</b>	<b>11,5</b>

1/ Cifras preliminares.

2/ En base a la estructura de similar periodo de 2018.

Fuente: SUNAT

Elaboración: BCRP, Sucursal Iquitos. Departamento de Estudios Económicos.

## IV. CRÉDITO Y DEPÓSITOS

### 1. Crédito

- El crédito se incrementó en 3,4 por ciento interanual en julio.

**Cuadro N° 9**  
**UCAYALI: CRÉDITO (NOMINAL SBS) - JULIO 2019**

En millones de soles

	Estructura % Jul-19	Julio		Var.% Nominal Jul-19 / Jul-18
		2018	2019	
<b>Banco de la Nación</b>	<b>7,8</b>	<b>121</b>	<b>133</b>	<b>10,3</b>
<b>Agrobanco</b>	<b>0,4</b>	<b>23</b>	<b>8</b>	<b>-67,3</b>
<b>Banca Múltiple</b>	<b>64,7</b>	<b>1 096</b>	<b>1 106</b>	<b>0,9</b>
<b>Instituciones No Bancarias</b>	<b>27,0</b>	<b>412</b>	<b>462</b>	<b>12,0</b>
Financieras	8,9	131	151	15,8
Cajas Municipales	17,3	267	295	10,7
Cajas Rurales	0,3	6	6	-0,2
Edpymes	0,6	9	9	0,8
Arrendamiento Financiero	0,0	0	0	-
<b>TOTAL</b>	<b>100,0</b>	<b>1 652</b>	<b>1 708</b>	<b>3,4</b>
<b>Empresas</b>	<b>54,4</b>	<b>940</b>	<b>929</b>	<b>-1,2</b>
<b>Personas</b>	<b>45,6</b>	<b>712</b>	<b>779</b>	<b>9,4</b>
Consumo	38,5	597	658	10,2
Hipotecario	7,1	114	121	5,3
MN	94,9	1 553	1 621	4,4
ME	5,1	99	87	-12,2
ME (Mill. US\$)		30	26	-13,2

Fuente: SBS y AFP

Elaboración: BCRP, Sucursal Iquitos. Departamento de Estudios Económicos.

- En la banca múltiple, que canaliza el 64,7 por ciento del total, el crédito creció en 0,9 por ciento interanual; y en las instituciones no bancarias aumentó en 12,0 por ciento. Al finalizar el mes, el crédito registró un saldo de S/ 1 708 millones, de los cuales, el 94,9 por ciento, es decir, S/ 1 621 millones, se encuentra colocado en moneda nacional.
- Según tipo de crédito, destaca el crecimiento del segmento personas, principalmente el tipo consumo (10,2 por ciento).

**Gráfico N° 8**  
**UCAYALI: EVOLUCIÓN DEL CRÉDITO**  
(Var. % respecto a similar mes del año anterior)

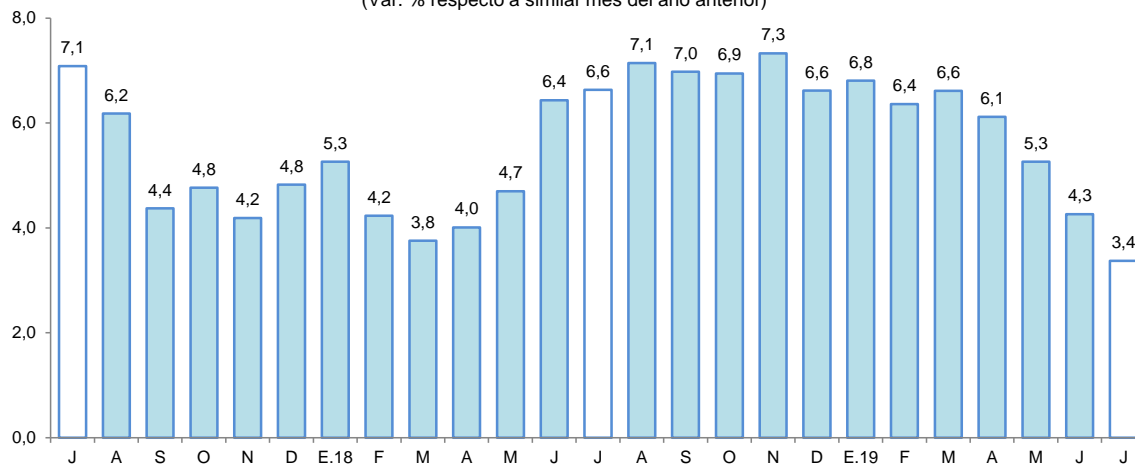

Fuente: SBS y AFP.

- El ratio crédito/deposítos pasó de 2,06 en julio 2018 a 2,00 en julio de 2019, es decir, disminuyó en 0,06 puntos porcentuales; además, un ratio mayor que la unidad indica que Ucayali es un demandante neto de crédito.
- Por tipo de moneda, el crédito en moneda nacional aumentó en 4,4 por ciento; mientras que, en moneda extranjera disminuyó en 12,2 por ciento; con ello, la participación relativa del crédito en moneda nacional (94,9 por ciento del total) aumentó en 0,9 puntos porcentuales, en deterioro de la participación del crédito en moneda extranjera (5,1 por ciento).

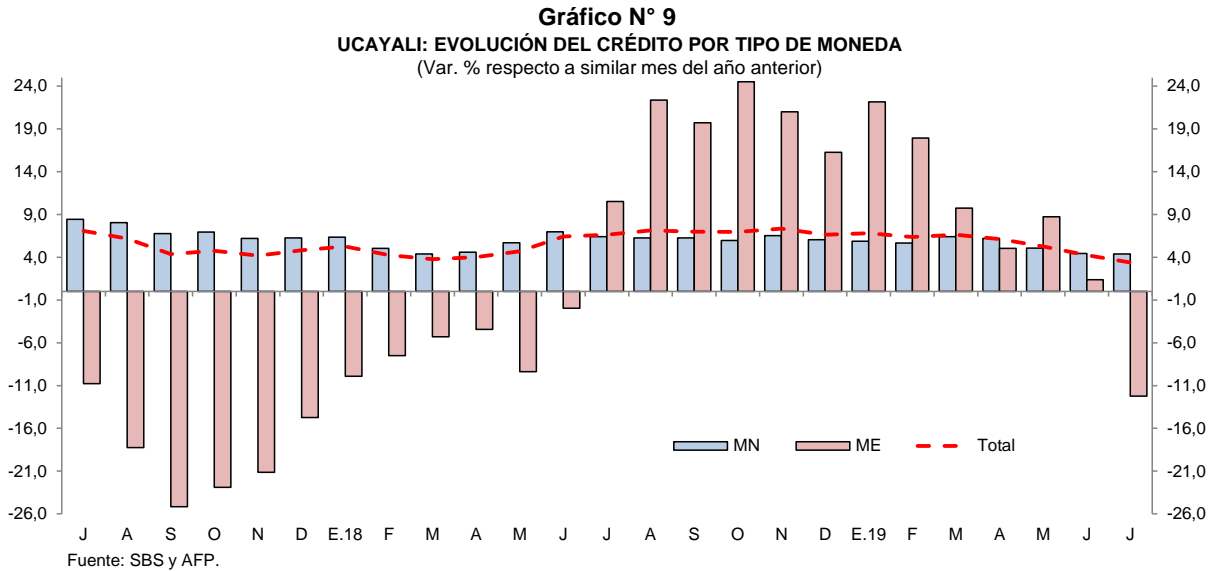

- La mayor participación relativa en los créditos, la tiene el Banco de Crédito (19,6 por ciento), Banco BBVA (18,7 por ciento), Scotiabank (8,9 por ciento), Interbank (8,2 por ciento), Banco de la Nación (7,8 por ciento) y CMAC de Piura (6,7 por ciento), los cuales en conjunto intermediaron el 69,9 por ciento del total.
- La tasa de morosidad en junio 2019 fue de 7,8 por ciento, menor en 0,6 puntos porcentuales frente a similar mes del año anterior. La tasa de morosidad de las cajas municipales (7,3 por ciento) creció en 0,8 puntos porcentuales interanual en junio; mientras en la banca múltiple (8,7 por ciento) disminuyó en 1,2 puntos porcentuales respecto a similar mes del año anterior.

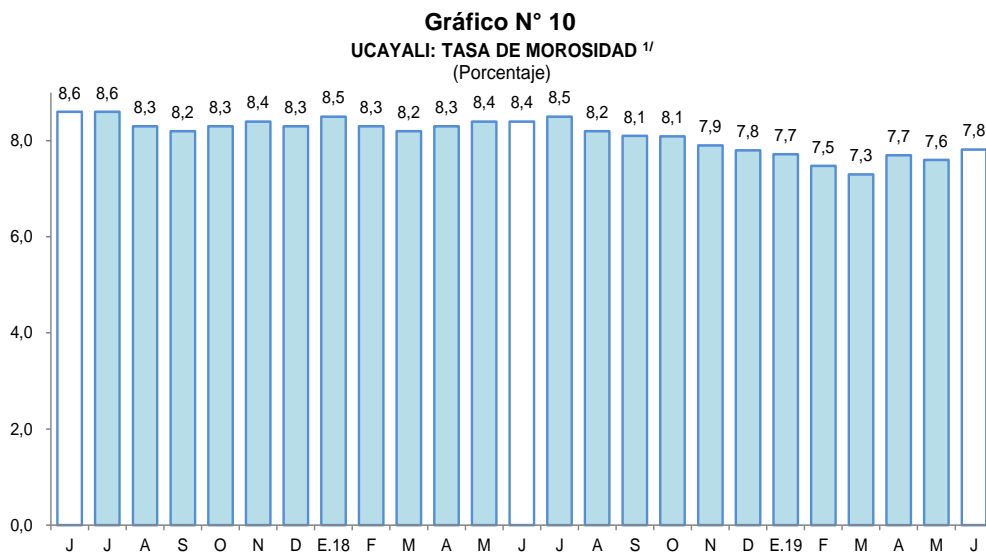

<sup>1/</sup> preliminar, calculado en base a: (créditos vencidos + créditos en cobranza judicial) / colocaciones brutas.  
Fuente: SBS y AFP.



## 2. Depósitos

- Los depósitos crecieron en 6,6 por ciento interanual en julio, a S/ 853 millones, impulsados por la expansión de los depósitos a plazo (18,7 por ciento), de ahorro (7,7 por ciento) y a la vista (0,4 por ciento). Por tipo de moneda, los depósitos en soles crecieron en 7,9 por ciento; mientras que, en dólares disminuyeron en 2,1 por ciento.

**Cuadro N° 10**  
**UCAYALI: DEPÓSITO (NOMINAL SBS) - JULIO 2019**

En millones de soles

	Estructura % Jul-19	Julio		Var.% Nominal Jul-19 / Jul-18
		2018	2019	
<b>Banco de la Nación</b>	<b>16,8</b>	<b>124</b>	<b>143</b>	<b>15,2</b>
<b>Banca Múltiple</b>	<b>72,0</b>	<b>586</b>	<b>615</b>	<b>5,0</b>
<b>Instituciones No Bancarias</b>	<b>11,2</b>	<b>90</b>	<b>96</b>	<b>5,9</b>
Financieras	1,6	11	14	28,2
Cajas Municipales	9,6	79	82	2,8
Cajas Rurales	0,0	0	0	81,9
<b>TOTAL</b>	<b>100,0</b>	<b>800</b>	<b>853</b>	<b>6,6</b>
Vista	38,0	323	324	0,4
Ahorro	42,7	338	364	7,7
A plazo	19,4	139	165	18,7
MN	88,4	699	754	7,9
ME	11,6	101	99	-2,1
ME (Mill. US\$)		31	30	-3,2

Fuente: SBS y AFP

Elaboración: BCRP, Sucursal Iquitos. Departamento de Estudios Económicos.

- Las captaciones de la banca múltiple crecieron en 5,0 por ciento; y en las instituciones no bancarias aumentaron en 5,9 por ciento. La banca múltiple alcanzó una participación relativa de 72,0 por ciento en la liquidez total; el Banco de la Nación tiene el 16,8 por ciento y; las instituciones no bancarias el 11,2 por ciento restante.

**Gráfico N° 11**  
**UCAYALI: EVOLUCIÓN DE LOS DEPÓSITOS**  
(Var. % respecto a similar mes del año anterior)

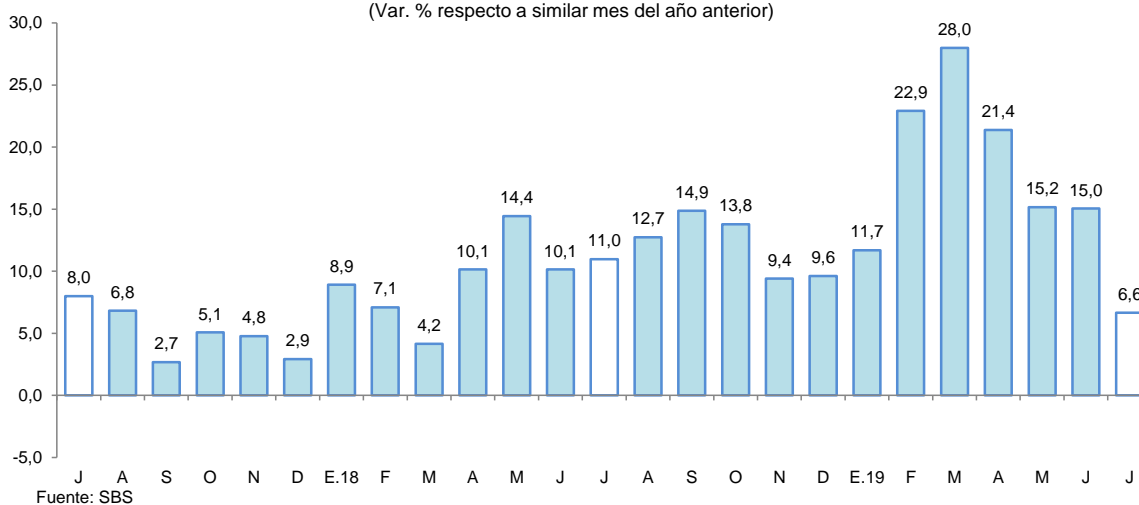

- La mayor participación en el total de los depósitos la tienen el Banco BBVA (30,4 por ciento), Banco de Crédito (22,9 por ciento), Banco de la Nación (16,8 por ciento), Interbank (7,6 por ciento) y Scotiabank (6,5 por ciento).

- La dolarización de la liquidez fue de 11,6 por ciento, menor en 0,1 punto porcentual a la tasa registrada en julio de 2018. El aumento de la liquidez en moneda nacional se asoció a los mayores depósitos a plazo, a la vista y de ahorro.

**Gráfico N° 12**  
**UCAYALI: EVOLUCIÓN DE LOS DEPÓSITOS POR TIPO DE MONEDA**  
 (Var. % respecto a similar mes del año anterior)

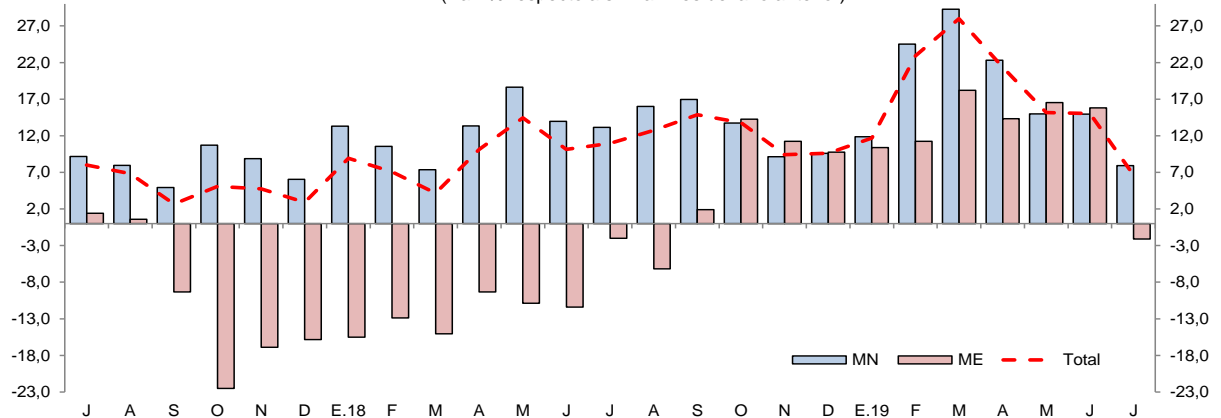

Fuente: SBS

## V. EJECUCIÓN DEL PRESUPUESTO DE GASTOS DEL GOBIERNO GENERAL

### 1. Gasto corriente no financiero

- El gasto corriente no financiero registró un crecimiento de 6,6 por ciento interanual en julio, explicado por los mayores gastos de los gobiernos locales y gobierno nacional; los primeros los incrementaron en 17,5 por ciento, inducidos por la expansión de las cuentas bienes y servicios, donaciones y transferencias, y otros gastos corrientes; y el gobierno nacional los aumentó en 15,2 por ciento interanual, impulsados por los mayores gastos de remuneraciones, bienes y servicios, pensiones, y otros gastos corrientes.
- En el periodo enero-julio, el gasto corriente no financiero creció en 2,3 por ciento interanual, influenciado por los mayores gastos en los tres niveles de gobierno; el gobierno nacional los incrementó en 2,9 por ciento, los gobiernos locales los expandieron en 2,7 por ciento y el gobierno regional registró un crecimiento de 1,6 por ciento interanual.

**Cuadro N° 11**  
**UCAYALI: GASTO CORRIENTE NO FINANCIERO <sup>1/</sup>**  
 (Millones de soles)

	Julio			Enero - Julio		
	2018	2019	Var. % real	2018	2019	Var. % real
Gobierno nacional	51,8	60,6	15,2	305,6	320,9	2,9
Gobierno regional	58,8	57,6	-4,1	365,6	379,8	1,6
Gobiernos locales	16,4	19,3	17,5	101,3	105,5	2,7
<b>Total</b>	<b>127,0</b>	<b>137,5</b>	<b>6,6</b>	<b>772,6</b>	<b>806,2</b>	<b>2,3</b>

1/ Información actualizada al 31 de agosto de 2019.

Fuente: MEF.

Elaboración: BCRP, Sucursal Iquitos. Departamento de Estudios Económicos.

## 2. Inversión pública

- La inversión pública disminuyó en 4,8 por ciento interanual en julio, inducida por la menor ejecución de obras de los gobiernos locales y gobierno nacional, con disminuciones de 43,6 por ciento y 27,2 por ciento, respectivamente. En los primeros por menores obras de sistemas agua potable y alcantarillado; y en el gobierno nacional por el menor devengado en la continuidad de proyectos turísticos. En cambio, la inversión del gobierno regional avanzó en 54,9 por ciento, impulsada por construcción de carreteras departamentales, vías de interconexión, mejoramiento de infraestructura educativa, centros de salud y hospitales.
- En el periodo enero-julio, la inversión pública se expandió en 56,6 por ciento interanual, impulsada por la mayor ejecución de obras del gobierno regional y gobiernos locales, en particular gobierno regional con un crecimiento de 155,8 por ciento; mientras la inversión del gobierno nacional registró una disminución de 46,8 por ciento interanual.
- En el periodo de enero-julio, Ucayali ejecutó el 38,4 por ciento del presupuesto institucional modificado; el gobierno regional avanzó el 49,7 por ciento, los gobiernos locales el 32,5 por ciento, y el gobierno nacional avanzó el 15,0 por ciento.

**Cuadro N° 12**  
**UCAYALI: INVERSIÓN PÚBLICA <sup>1/ 2/</sup>**  
(Millones de soles)

	Julio			Enero - Julio		
	2018	2019	Var. % real	2018	2019	Var. % real
Gobierno nacional	7,0	5,2	-27,2	41,0	22,4	-46,8
Gobierno regional	21,2	33,5	54,9	91,1	237,4	155,8
Gobiernos locales	28,5	16,4	-43,6	95,4	103,8	6,4
<b>Total</b>	<b>56,7</b>	<b>55,1</b>	<b>-4,8</b>	<b>227,5</b>	<b>363,6</b>	<b>56,6</b>

1/ Información actualizada al 31 de agosto de 2019.

2/ Comprende la adquisición de activos no financieros.

Fuente: MEF.

Elaboración: BCRP, Sucursal Iquitos. Departamento de Estudios Económicos.

**Gráfico N° 13**  
**UCAYALI: INVERSIÓN PÚBLICA**  
(Var. % real respecto a similar periodo del año anterior)

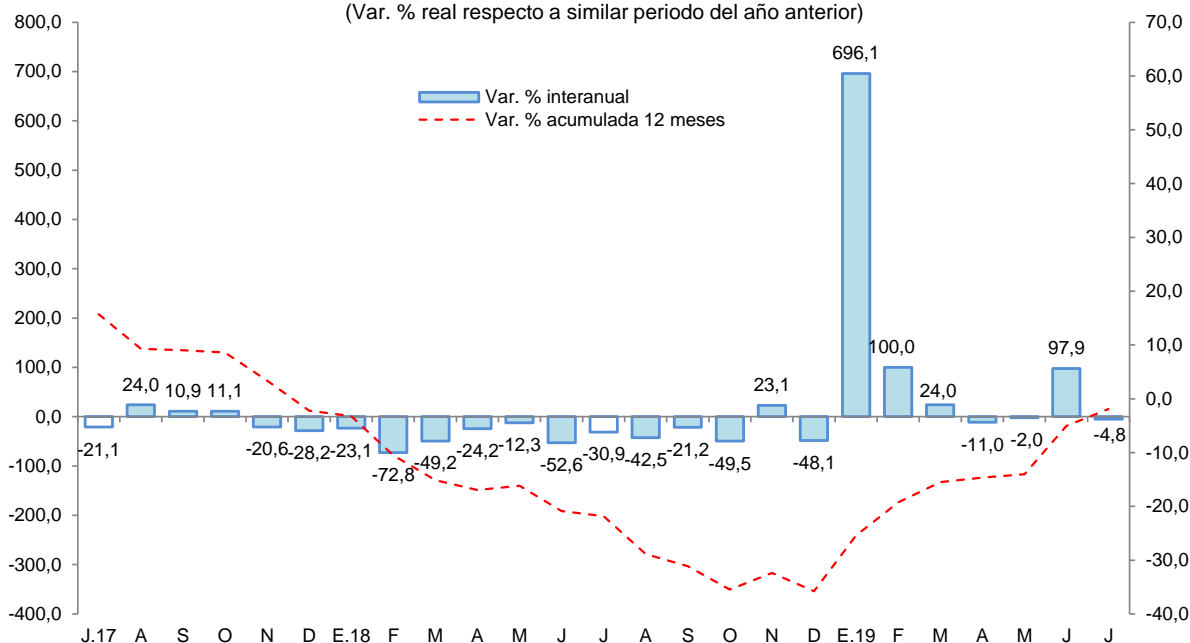

Fuente: MEF.

Elaboración: BCRP, Sucursal Iquitos. Departamento de Estudios Económicos.



Los proyectos con mayor monto devengado, por nivel de gobierno, son los siguientes:

- El **gobierno nacional** invirtió S/ 1,2 millones en el acondicionamiento turístico de lago Yarinacocha, es decir, en el mejoramiento de su infraestructura.
- El **gobierno regional** destinó S/ 7,1 millones en la construcción de la carretera departamental Neshuya-Curimana; S/ 4,5 millones en la construcción de la vía de interconexión al centro poblado San José desde el Puerto Callao, en el distrito de Yarinacocha; S/ 4,0 millones en el mejoramiento de infraestructura educativa de varios colegios de los distritos de Raymondi y Sepahua, en la provincia de Atalaya; S/ 3,3 millones en el mejoramiento del centro de salud de Campo Verde; y S/ 1,8 millones en la construcción del hospital regional de Pucallpa.
- **Los gobiernos locales** desembolsaron S/ 3,6 millones en el mejoramiento del sistema de agua potable y alcantarillado del sector 12, en el distrito de Manantay.

**VI. ANEXOS**

Anexo Nº 01

UCAYALI: PRODUCCIÓN AGROPECUARIA <sup>1/</sup>  
(T.M.)

	2018							2019							
	Jul.	Ago.	Set.	Oct.	Nov.	Dic.	Ene.-Dic.	Ene.	Feb.	Mar.	Abr.	May.	Jun.	Jul.	
<b>TOTAL AGRÍCOLA</b>	<b>72 244</b>	<b>76 016</b>	<b>79 226</b>	<b>88 652</b>	<b>87 512</b>	<b>86 093</b>	<b>981 202</b>	<b>90 331</b>	<b>98 368</b>	<b>96 172</b>	<b>95 920</b>	<b>102 292</b>	<b>95 324</b>	<b>97 151</b>	<b>TOTAL AGRÍCOLA</b>
Arroz cáscara	4 083	4 839	9 903	8 252	8 353	3 887	59 509	3 645	4 868	2 081	4 076	11 337	7 543	9 707	Arroz cáscara
Plátano	20 429	21 028	20 977	22 349	24 061	25 541	276 774	26 320	26 702	25 658	23 443	22 912	21 363	21 804	Plátano
Yuca	6 787	6 961	5 188	6 994	5 090	5 229	86 751	6 759	8 237	9 381	11 516	8 991	8 816	7 105	Yuca
Naranja	474	94	102	131	192	244	8 047	620	1 272	1 747	1 450	1 248	1 150	915	Naranja
Papaya	3 605	3 712	3 782	4 045	3 578	3 584	47 237	3 269	3 375	3 475	3 061	2 939	2 840	3 203	Papaya
Piña	466	428	775	1 206	1 209	1 493	9 375	896	779	695	539	506	496	497	Piña
Caña de azúcar	727	687	674	688	638	726	9 660	646	853	800	664	621	537	691	Caña de azúcar
Maíz amarillo duro	561	1 624	2 542	4 824	3 604	2 730	26 552	3 848	2 885	1 974	1 273	725	436	1 116	Maíz amarillo duro
Palma aceitera	26 005	28 064	27 565	30 970	30 696	31 125	325 601	33 046	33 942	34 456	35 199	35 903	35 680	35 172	Palma aceitera
Aguaje	833	772	748	1 054	1 259	1 261	12 019	1 529	2 016	1 249	760	925	779	743	Aguaje
Camu camu	10	13	38	36	71	1 638	3 226	66	74	503	333	98	19	5	Camu camu
Pijuayo fruto	0	0	16	157	195	463	6 480	1 058	1 955	1 411	819	279	0	0	Pijuayo fruto
Pijuayo palmito	93	95	86	100	91	94	1 116	88	91	96	94	94	89	88	Pijuayo palmito
Otros agrícolas															Otros agrícolas
Cacao	1 650	1 676	1 591	1 658	1 446	1 377	16 586	1 885	1 859	2 337	2 409	3 573	4 127	2 758	Cacao
Café	1 933	0	0	0	0	0	8 326	0	0	124	2 010	4 735	6 404	8 820	Café
Algodón	0	0	57	72	107	0	236	0	0	0	0	0	0	0	Algodón
Cocona	72	56	50	63	54	61	929	54	43	45	36	33	46	57	Cocona
Soya	0	10	15	19	0	0	44	0	0	0	0	0	0	0	Soya
Melón	257	598	543	91	0	0	1 566	0	0	0	0	0	0	30	Melón
Pepino	133	153	116	72	19	21	594	21	21	0	0	13	9	21	Pepino
Ungurahui	219	114	36	43	171	324	3 955	439	635	662	555	469	300	254	Ungurahui
Resto agrícola	3 907	5 092	4 422	5 828	6 678	6 295	76 619	6 142	8 761	9 478	7 683	6 891	4 690	4 165	Resto agrícola
<b>TOTAL PECUARIO</b>	<b>2 229</b>	<b>2 634</b>	<b>2 080</b>	<b>2 680</b>	<b>2 194</b>	<b>2 821</b>	<b>27 000</b>	<b>1 931</b>	<b>1 663</b>	<b>2 141</b>	<b>2 372</b>	<b>2 308</b>	<b>2 370</b>	<b>2 358</b>	<b>TOTAL PECUARIO</b>
Carne de ave	1 188	1 593	1 200	1 788	1 264	1 827	14 730	856	590	1 048	1 332	1 243	1 345	1 324	Carne de ave
Carne de porcino	74	53	55	57	68	105	865	75	73	73	71	70	74	69	Carne de porcino
Carne de vacuno	141	161	169	176	186	211	1 967	161	137	165	151	148	150	147	Carne de vacuno
Carne de ovino	2	2	2	2	3	4	31	4	2	2	2	2	2	2	Carne de ovino
Leche	529	487	346	360	383	392	5 865	521	529	551	496	546	502	510	Leche
Huevos	295	338	308	297	290	282	3 542	314	332	302	320	299	297	306	Huevos

1/ Cifras preliminares.

Fuente: Dirección Regional del MINAGRI de Ucayali.

Elaboración: BCRP - Sucursal Iquitos.



Anexo Nº 02

UCAYALI: PRODUCCIÓN PESQUERA  
(T.M.)

	2018							2019							
	Jul.	Ago.	Set.	Oct.	Nov.	Dic.	Ene.-Dic.	Ene.	Feb.	Mar.	Abr.	May.	Jun.	Jul.	
<b>DESEMBARQUE TOTAL <sup>1/</sup></b>	<b>477</b>	<b>610</b>	<b>447</b>	<b>414</b>	<b>334</b>	<b>222</b>	<b>3 986</b>	<b>240</b>	<b>196</b>	<b>236</b>	<b>227</b>	<b>341</b>	<b>503</b>	<b>575</b>	<b>DESEMBARQUE TOTAL <sup>1/</sup></b>
Fresco	362	494	341	294	246	128	2 995	197	145	185	179	274	396	450	Fresco
Seco-salado	115	116	106	120	88	94	991	43	51	51	48	67	107	125	Seco-salado
<b>DESEMBARQUE TOTAL <sup>2/</sup></b>	<b>477</b>	<b>610</b>	<b>447</b>	<b>414</b>	<b>334</b>	<b>222</b>	<b>3 986</b>	<b>240</b>	<b>196</b>	<b>236</b>	<b>227</b>	<b>341</b>	<b>503</b>	<b>575</b>	<b>DESEMBARQUE TOTAL <sup>2/</sup></b>
Acarahuazú	8	4	2	2	3	1	23	1	1	1	1	1	1	2	Acarahuazú
Achacubo	0	0	0	0	0	0	0	0	0	0	0	0	0	0	Achacubo
Arahuana	0	1	1	1	2	0	13	1	2	2	1	0	7	3	Arahuana
Boquichico	154	174	171	100	46	28	1 021	31	48	51	67	77	154	175	Boquichico
Chiu Chiu	2	23	5	47	61	12	313	24	13	61	9	2	2	3	Chiu Chiu
Doncella	21	24	10	9	9	11	155	11	8	4	9	22	28	25	Doncella
Dorado	1	1	0	1	1	1	7	1	0	0	1	1	1	1	Dorado
Gamitana	1	0	0	0	1	0	3	1	0	0	1	2	1	1	Gamitana
Lisa	17	12	7	5	2	1	69	3	2	2	13	9	17	15	Lisa
LLambina	9	11	5	29	70	56	316	76	31	26	12	2	0	3	LLambina
Llausea	9	6	4	4	4	4	58	3	4	1	3	7	9	10	Llausea
Maparate	7	26	24	30	13	8	163	6	10	5	5	7	6	20	Maparate
Mota	18	24	12	15	9	7	157	8	7	8	5	12	18	29	Mota
Paco	1	1	0	3	2	0	11	1	1	1	2	3	1	1	Paco
Paiche	9	10	7	0	1	2	54	5	2	8	4	4	3	7	Paiche
Palometa	31	50	25	24	10	9	215	3	8	7	21	30	72	33	Palometa
Sardina	19	28	18	19	9	2	162	6	1	2	10	39	50	29	Sardina
Torre	0	0	0	0	0	0	2	1	0	0	0	0	0	0	Torre
Tucunaré	3	2	1	1	1	3	14	0	0	0	0	0	0	1	Tucunaré
Turushuqui	4	4	3	4	4	7	54	1	3	4	2	2	3	11	Turushuqui
Yulilla	1	4	5	6	3	5	38	4	2	3	1	0	0	5	Yulilla
Otras especies	162	205	147	114	83	65	1 138	53	53	50	60	121	131	201	Otras especies
<b>PECES ORNAMENTALES (unidades)</b>	<b>43 656</b>	<b>25 245</b>	<b>35 844</b>	<b>27 021</b>	<b>10 917</b>	<b>8 705</b>	<b>475 849</b>	<b>8 769</b>	<b>15 541</b>	<b>8 237</b>	<b>29 445</b>	<b>22 301</b>	<b>38 800</b>	<b>56 070</b>	<b>PECES ORNAMENTALES (unidades)</b>

1/ Por estado de conservación.

2/ Por tipo de especie.

Fuente: Dirección Regional de la Producción de Ucayali.

Elaboración: BCRP - Sucursal Iquitos.

Anexo Nº 03

UCAYALI: PRODUCCIÓN DE MADERA ROLLIZA  
(m<sup>3</sup>)

	2018							2019							
	Jul.	Ago.	Set.	Oct.	Nov.	Dic.	Ene.-Dic.	Ene.	Feb.	Mar.	Abr.	May.	Jun.	Jul.	
<b>Especies de madera</b>															<b>Especies de madera</b>
Aguano masha	223	188	689	157	191	70	1 582	400	0	48	0	48	138	n.d.	Aguano masha
Bolaina blanca	385	1 057	930	874	446	1 710	9 908	845	675	485	131	697	444	n.d.	Bolaina blanca
Caoba	0	0	0	0	0	0	0	0	0	0	0	0	0	n.d.	Caoba
Capirona	13	122	80	8	67	461	10 341	249	100	268	231	85	33	n.d.	Capirona
Cachimbo	809	2 122	2 353	3 224	4 281	2 987	29 417	1 759	617	556	2 841	2 504	3 403	n.d.	Cachimbo
Catahua	27	46	93	10	33	23	504	64	119	87	272	25	45	n.d.	Catahua
Cedro	0	0	0	0	0	0	0	0	53	0	0	0	0	n.d.	Cedro
Copaiba	1 041	1 406	2 103	1 696	2 529	828	17 764	549	235	1 341	471	1 178	792	n.d.	Copaiba
Cumala	29	952	1 361	84	1 348	542	5 278	1 602	487	393	668	269	91	n.d.	Cumala
Estoraque	88	63	124	400	140	109	2 479	15	174	371	180	448	93	n.d.	Estoraque
Huayruro	256	2 080	1 707	2 640	2 448	1 147	18 148	690	994	1 500	491	1 501	550	n.d.	Huayruro
Huimba negra	28	46	200	37	27	7	409	12	0	210	52	139	160	n.d.	Huimba negra
Ishpingo	11	275	191	471	361	22	1 801	120	13	183	10	129	0	n.d.	Ishpingo
Lagarto caspi	0	0	0	0	0	0	7	16	0	0	0	0	3	n.d.	Lagarto caspi
Lupuna blanca	493	171	2 310	1 063	2 302	546	9 628	57	553	819	264	228	92	n.d.	Lupuna blanca
Moena	38	3	673	55	459	162	2 231	229	27	98	273	215	550	n.d.	Moena
Panguana	512	740	656	602	281	280	3 975	45	148	162	144	405	817	n.d.	Panguana
Pashaco	85	90	230	67	555	90	4 249	350	345	337	74	282	642	n.d.	Pashaco
Pumaquiro	0	167	160	0	268	88	882	45	0	55	58	0	33	n.d.	Pumaquiro
Quinilla	340	341	591	567	541	178	2 885	254	12	131	447	288	405	n.d.	Quinilla
Requia	101	168	26	34	43	0	615	0	0	157	17	19	0	n.d.	Requia
Shihuahuaco	671	839	2 739	3 240	1 544	4 846	18 713	1 067	1 563	2 672	2 508	1 768	450	n.d.	Shihuahuaco
Tornillo	156	930	892	949	4 099	1 661	13 943	680	86	679	1 252	1 731	2 574	n.d.	Tornillo
Utucuro	0	0	0	0	0	0	2	0	0	0	0	3	0	n.d.	Utucuro
Yacushapana	171	134	297	45	323	355	1 573	162	170	119	155	227	139	n.d.	Yacushapana
Otros	2 295	1 846	4 311	2 757	4 972	4 794	33 290	2 753	1 672	2 773	3 823	10 356	3 288	n.d.	Otros
<b>TOTAL</b>	<b>7 773</b>	<b>13 787</b>	<b>22 715</b>	<b>18 979</b>	<b>27 260</b>	<b>20 907</b>	<b>189 626</b>	<b>11 962</b>	<b>8 043</b>	<b>13 442</b>	<b>14 361</b>	<b>22 546</b>	<b>14 742</b>	<b>n.d.</b>	<b>TOTAL</b>

Fuente: Gobierno Regional de Ucayali - Dirección de Gestión Forestal y Fauna Silvestre.

Elaboración: BCRP - Sucursal Iquitos.



Anexo Nº 04

UCAYALI: PRODUCCIÓN DE MADERA ASERRADA  
(m<sup>3</sup>)

	2018							2019							
	Jul.	Ago.	Set.	Oct.	Nov.	Dic.	Ene.-Dic.	Ene.	Feb.	Mar.	Abr.	May.	Jun.	Jul.	
<b>Especies de madera</b>															<b>Especies de madera</b>
Aguano masha	3	122	129	100	16	30	403	4	110	52	5	10	3	n.d.	Aguano masha
Caoba	0	0	0	0	0	0	0	0	0	0	0	0	0	n.d.	Caoba
Capirona	134	134	132	195	228	138	2 481	347	187	178	332	343	86	n.d.	Capirona
Cachimbo	3 639	5 408	4 376	6 943	6 136	5 175	53 996	4 733	4 656	4 747	3 541	3 314	2 458	n.d.	Cachimbo
Catahua	94	228	134	500	296	111	3 359	7	162	676	176	287	59	n.d.	Catahua
Cedro	0	0	0	0	0	0	0	0	33	63	0	0	0	n.d.	Cedro
Copaiba	1 420	1 065	1 036	1 453	2 015	2 031	20 796	1 347	1 565	2 036	2 136	1 798	1 193	n.d.	Copaiba
Cumala	311	855	795	1 693	1 985	1 413	11 073	1 362	1 407	1 413	1 304	1 584	794	n.d.	Cumala
Estoraque	171	159	90	259	314	139	3 529	58	60	316	389	682	113	n.d.	Estoraque
Huayruro	978	2 220	1 557	2 027	1 844	1 804	23 019	1 976	1 533	1 813	1 536	1 517	825	n.d.	Huayruro
Huimba	51	50	85	90	50	72	623	101	67	176	134	55	111	n.d.	Huimba
Ishpingo	145	277	246	205	36	185	1 723	139	108	83	338	175	45	n.d.	Ishpingo
Lagarto caspi	0	27	3	11	2	14	111	21	0	0	0	0	13	n.d.	Lagarto caspi
Lupuna	51	13	27	0	52	55	257	53	124	90	143	192	24	n.d.	Lupuna
Marupa	3	0	4	3	12	0	611	7	17	34	9	4	14	n.d.	Marupa
Moena	303	320	302	156	174	400	3 998	395	141	503	324	760	545	n.d.	Moena
Pashaco	119	274	313	459	666	351	5 392	403	248	419	190	227	261	n.d.	Pashaco
Pumaquiro	36	92	123	77	127	186	1 137	69	64	58	30	110	22	n.d.	Pumaquiro
Quinilla	24	130	65	36	36	134	1 023	161	109	49	50	174	158	n.d.	Quinilla
Requia	22	168	186	46	30	66	627	36	0	57	49	16	12	n.d.	Requia
Shihuahuaco	1 321	1 696	1 771	1 752	1 626	1 859	24 212	2 112	2 954	1 738	33 374	28 110	1 567	n.d.	Shihuahuaco
Tornillo	1 483	2 421	2 132	1 985	3 127	2 071	26 928	0	0	0	1 464	1 846	2 026	n.d.	Tornillo
Utucuro	0	0	0	91	0	18	151	55	95	44	39	1	1	n.d.	Utucuro
Yacushapana	62	85	19	7	2	18	474	71	155	90	35	199	240	n.d.	Yacushapana
Otros	4 197	4 396	4 650	4 213	3 593	4 473	51 658	7 695	6 660	7 084	3 724	5 620	3 571	n.d.	Otros
<b>TOTAL</b>	<b>14 567</b>	<b>20 139</b>	<b>18 175</b>	<b>22 299</b>	<b>22 366</b>	<b>20 744</b>	<b>237 582</b>	<b>21 151</b>	<b>20 454</b>	<b>21 720</b>	<b>49 322</b>	<b>47 023</b>	<b>14 143</b>	<b>n.d.</b>	<b>TOTAL</b>

Fuente: Gobierno Regional de Ucayali - Dirección de Gestión Forestal y Fauna Silvestre.

Elaboración: BCRP - Sucursal Iquitos.

Anexo Nº 05

UCAYALI: PRODUCCIÓN DE HIDROCARBUROS LÍQUIDOS Y GAS

	2018							2019							
	Jul.	Ago.	Set.	Oct.	Nov.	Dic.	Ene.-Dic.	Ene.	Feb.	Mar.	Abr.	May.	Jun.	Jul.	
<b>LÍQUIDOS GN <sup>1/</sup></b> *Lote 31-C (LGN)	31	29	27	24	27	28	383	28	25	26	23	25	20	24	<b>LÍQUIDOS GN <sup>1/</sup></b> *Lote 31-C (LGN)
<b>PETRÓLEO <sup>1/</sup></b> *Lote 131	70	80	82	91	88	96	1 002	106	97	96	90	95	92	94	<b>PETRÓLEO <sup>1/</sup></b> *Lote 131
<b>GAS NATURAL <sup>2/</sup></b> *Lote 31-C	749	779	1 128	201	2	285	4 538	266	191	101	106	381	272	338	<b>GAS NATURAL <sup>2/</sup></b> *Lote 31-C

1/ Miles de barriles.

2/ Millones de pies cúbicos.

Fuente: Perú-Petro S.A.

Elaboración: BCRP - Sucursal Iquitos.

Anexo Nº 06

UCAYALI: PRODUCCIÓN MANUFACTURERA <sup>1/</sup>  
(Índice de volumen físico: 2007=100)

C I I U	2018								2019							C I I U
	Jul.	Ago.	Set.	Oct.	Nov.	Dic.	ene.-Dic.	Ene.	Feb.	Mar.	Abr.	May.	Jun.	Jul.		
<b>MANUFACTURA PRIMARIA</b>	<b>18,4</b>	<b>0,7</b>	<b>0,2</b>	<b>0,0</b>	<b>0,0</b>	<b>0,0</b>	<b>0,0</b>	<b>5,1</b>	<b>0,0</b>	<b>0,0</b>	<b>0,0</b>	<b>0,0</b>	<b>0,0</b>	<b>0,0</b>	<b>0,0</b>	<b>MANUFACTURA PRIMARIA</b>
2320 -Refinación de petróleo	18,4	0,7	0,2	0,0	0,0	0,0	0,0	5,1	0,0	0,0	0,0	0,0	0,0	0,0	0,0	2320 -Refinación de petróleo
<b>MANUFACTURA NO PRIMARIA</b>	<b>199,4</b>	<b>231,4</b>	<b>197,9</b>	<b>213,6</b>	<b>213,2</b>	<b>257,8</b>	<b>205,6</b>	<b>239,7</b>	<b>182,1</b>	<b>202,4</b>	<b>221,9</b>	<b>248,3</b>	<b>212,7</b>	<b>201,5</b>	<b>MANUFACTURA NO PRIMARIA</b>	
1553 -Bebidas malteadas	360,8	406,2	342,3	359,5	360,7	464,7	353,5	423,8	305,0	340,1	270,4	334,7	395,5	363,4	1553 -Bebidas malteadas	
1554 -Bebidas gaseosas	308,1	343,3	321,6	317,7	264,8	254,7	286,8	235,4	161,2	245,3	228,0	241,6	275,8	324,3	1554 -Bebidas gaseosas	
2010 -Madera aserrada	67,0	92,6	83,5	102,5	102,8	95,4	91,0	97,2	94,0	99,8	226,7	216,2	65,0	69,0	2010 -Madera aserrada	
2021 -Triplay	72,0	84,5	57,8	63,8	69,5	55,9	58,7	59,0	44,1	62,4	63,9	72,6	68,6	74,9	2021 -Triplay	
2710 -Calaminas y varillas	9,5	9,6	9,5	11,1	5,3	3,4	11,7	16,7	8,0	17,3	3,3	3,5	0,0	3,7	2710 -Calaminas y varillas	
2899 -Clavos para madera	0,0	0,0	0,0	0,0	0,0	0,0	0,0	0,0	0,0	0,0	0,0	0,0	0,0	0,0	2899 -Clavos para madera	
<b>TOTAL</b>	<b>138,6</b>	<b>153,9</b>	<b>131,5</b>	<b>141,8</b>	<b>141,6</b>	<b>171,2</b>	<b>138,2</b>	<b>159,1</b>	<b>120,9</b>	<b>134,4</b>	<b>147,3</b>	<b>164,9</b>	<b>141,3</b>	<b>133,8</b>	<b>TOTAL</b>	

1/ Cifras preliminares

Fuente: Dirección Regional de la Producción de Ucayali - Encuesta a Empresas Industriales.

Elaboración: BCRP - Sucursal Iquitos.



Anexo Nº 07

UCAYALI: PRODUCCIÓN MANUFACTURERA <sup>1/</sup>  
(Variación Porcentual)

C I I U	2018/2017							2019/2018							C I I U
	Jul.	Ago.	Set.	Oct.	Nov.	Dic.	Ene.-Dic.	Ene.	Feb.	Mar.	Abr.	May.	Jun.	Jul.	
<b>MANUFACTURA PRIMARIA</b>	<b>-80,9</b>	<b>-99,2</b>	<b>-99,7</b>	<b>-100,0</b>	<b>-100,0</b>	<b>-100,0</b>	<b>-91,2</b>	<b>-100,0</b>	<b>-100,0</b>	<b>-100,0</b>	<b>-100,0</b>	<b>-</b>	<b>-100,0</b>	<b>-100,0</b>	<b>MANUFACTURA PRIMARIA</b>
2320 -Refinación de petróleo	-80,9	-99,2	-99,7	-100,0	-100,0	-100,0	-91,2	-100,0	-100,0	-100,0	-100,0	-	-100,0	-100,0	2320 -Refinación de petróleo
<b>MANUFACTURA NO PRIMARIA</b>	<b>13,4</b>	<b>11,5</b>	<b>-2,7</b>	<b>2,7</b>	<b>-3,0</b>	<b>23,4</b>	<b>9,5</b>	<b>17,4</b>	<b>7,6</b>	<b>18,8</b>	<b>13,0</b>	<b>20,3</b>	<b>2,7</b>	<b>1,1</b>	<b>MANUFACTURA NO PRIMARIA</b>
1553 -Bebidas malteadas	7,3	5,5	-4,0	2,7	-4,4	37,0	5,5	26,5	13,2	24,6	-16,7	-9,2	4,9	0,7	1553 -Bebidas malteadas
1554 -Bebidas gaseosas	14,8	14,7	15,9	12,4	-17,7	-8,6	16,2	-22,4	-51,0	30,3	-19,8	-21,8	27,1	5,2	1554 -Bebidas gaseosas
2010 -Madera aserrada	181,2	111,7	25,5	20,5	25,7	-4,9	65,4	-9,3	-1,0	0,2	125,7	188,1	-8,5	3,0	2010 -Madera aserrada
2021 -Triplay	-7,5	-0,4	-28,0	-20,6	-11,3	-27,5	-21,9	23,7	102,4	14,8	5,4	27,2	14,8	4,0	2021 -Triplay
2710 -Calaminas y varillas	-	-	-35,9	28,4	-64,8	-54,6	-32,0	13,0	-43,9	7,9	-78,4	-76,5	-	-	2710 -Calaminas y varillas
2899 -Clavos de madera	-	-	-	-	-	-	-	-	-	-	-	-	-	-	2899 -Clavos de madera
<b>TOTAL</b>	<b>-7,1</b>	<b>-7,1</b>	<b>-18,3</b>	<b>-15,6</b>	<b>-15,3</b>	<b>18,6</b>	<b>-4,1</b>	<b>14,9</b>	<b>6,2</b>	<b>17,5</b>	<b>12,1</b>	<b>20,3</b>	<b>-2,5</b>	<b>-3,4</b>	<b>TOTAL</b>

1/ cifras preliminares

Fuente: Dirección Regional de la Producción de Ucayali - Encuesta a Empresas Industriales.

Elaboración: BCRP - Sucursal Iquitos.

**Anexo Nº 08**

**PUCALLPA: EMPLEO FORMAL URBANO EN EMPRESAS DE 10 Y MÁS TRABAJADORES  
POR SECTORES ECONÓMICOS  
(Variación porcentual con respecto al mismo mes del año anterior)**

Año	Mes	Primario <sup>1/</sup>	Industria	Comercio	Transporte	Servicios <sup>2/</sup>	Total
2018	JUL.	-14,8	-14,4	2,0	-0,3	-1,5	-5,4
	AGO.	-13,0	-8,5	2,7	-1,7	5,5	-1,4
	SET.	1,8	-9,7	0,7	-2,9	1,0	-2,3
	OCT.	4,3	-5,9	2,5	0,7	1,2	0,0
	NOV.	4,2	-8,8	0,8	2,9	3,0	-0,8
	DIC.	12,1	-9,1	2,1	3,8	4,4	0,4
2019	ENE.	-8,7	-7,1	1,4	0,4	7,7	-0,4
	FEB.	-14,5	-7,6	0,3	-2,2	10,5	-1,0
	MAR.	-15,3	-0,5	0,4	-3,6	23,9	4,5
	ABR.	-15,6	-0,3	-2,2	2,8	3,8	0,0
	MAY.	-18,1	1,6	-3,2	4,5	-2,4	-1,5
	JUN.	-7,0	2,0	-5,2	12,6	1,3	0,7
	JUL. <sup>3/</sup>	-2,4	1,2	-6,6	10,0	-0,2	-0,3

Nota: La información corresponde al primer día de cada mes.

1/ Conformada por las subramas agricultura, pesca y minería.

2/ Conformada por las subramas servicios prestados a empresas, restaurantes y hoteles, establecimientos financieros, enseñanza, servicios sociales y comunales; y electricidad, gas y agua.

3/ Preliminar.

Fuente: MTPE – Encuesta Nacional de Variación Mensual del Empleo (ENVME).

Elaboración: BCRP - Sucursal Iquitos.

Anexo Nº 09

UCAYALI: EXPORTACIONES POR GRUPO DE PRODUCTOS <sup>1/</sup>  
(Valor FOB - Millones de US\$)

	2018							2019							
	Jul.	Ago.	Set.	Oct.	Nov.	Dic.	Ene.-Dic.	Ene.	Feb.	Mar.	Abr.	May.	Jun.	Jul.	
<b>Productos no tradicionales</b>	<b>1,7</b>	<b>2,0</b>	<b>1,7</b>	<b>2,1</b>	<b>1,8</b>	<b>1,4</b>	<b>20,3</b>	<b>1,4</b>	<b>1,2</b>	<b>1,5</b>	<b>1,7</b>	<b>1,2</b>	<b>2,5</b>	<b>3,1</b>	<b>Productos no tradicionales</b>
<b>Forestales</b>	<b>1,3</b>	<b>1,8</b>	<b>1,4</b>	<b>1,4</b>	<b>1,3</b>	<b>1,0</b>	<b>16,1</b>	<b>1,2</b>	<b>1,0</b>	<b>1,3</b>	<b>1,5</b>	<b>1,0</b>	<b>1,8</b>	<b>1,5</b>	<b>Forestales</b>
- Madera aserrada	0,7	0,7	0,4	0,5	0,3	0,3	6,6	0,4	0,3	0,8	0,6	0,6	0,2	0,4	- Madera aserrada
- Tablillas y frisos	0,6	1,0	0,8	0,9	0,9	0,6	8,7	0,7	0,6	0,4	0,4	0,2	0,5	0,7	- Tablillas y frisos
- Machihembrado	0,0	0,0	0,0	0,0	0,0	0,0	0,0	0,0	0,0	0,0	0,0	0,0	0,0	0,0	- Machihembrado
- Triplay	0,0	0,0	0,0	0,0	0,0	0,0	0,1	0,0	0,0	0,0	0,0	0,0	0,0	0,0	- Triplay
- Tableros	0,0	0,0	0,0	0,0	0,0	0,0	0,0	0,0	0,0	0,0	0,0	0,0	0,0	0,0	- Tableros
- Tarugos y trefilados	0,0	0,0	0,0	0,0	0,0	0,0	0,0	0,0	0,0	0,0	0,0	0,0	0,0	0,0	- Tarugos y trefilados
- Otros acabados	0,0	0,2	0,1	0,0	0,1	0,1	0,7	0,1	0,1	0,1	0,5	0,1	1,1	0,5	- Otros acabados
<b>Agroindustriales</b>	<b>0,5</b>	<b>0,2</b>	<b>0,2</b>	<b>0,5</b>	<b>0,4</b>	<b>0,3</b>	<b>3,5</b>	<b>0,2</b>	<b>0,1</b>	<b>0,1</b>	<b>0,1</b>	<b>0,2</b>	<b>0,7</b>	<b>1,6</b>	<b>Agroindustriales</b>
- Camu camu	0,0	0,0	0,0	0,0	0,0	0,0	0,1	0,0	0,0	0,0	0,0	0,0	0,1	0,0	- Camu camu
- Uña de gato	0,0	0,0	0,0	0,0	0,0	0,0	0,0	0,0	0,0	0,0	0,0	0,0	0,0	0,0	- Uña de gato
- Sangre de grado	0,0	0,0	0,0	0,0	0,0	0,0	0,0	0,0	0,0	0,0	0,0	0,0	0,0	0,0	- Sangre de grado
- Cacao en grano	0,5	0,2	0,2	0,5	0,4	0,3	3,4	0,2	0,1	0,1	0,1	0,2	0,6	1,5	- Cacao en grano
- Otros	0,0	0,0	0,0	0,1	0,0	0,0	0,1	0,0	0,0	0,0	0,0	0,0	0,0	0,0	- Otros
<b>Pesqueros</b>	<b>0,0</b>	<b>0,0</b>	<b>0,0</b>	<b>0,0</b>	<b>0,0</b>	<b>0,0</b>	<b>0,0</b>	<b>0,0</b>	<b>0,0</b>	<b>0,0</b>	<b>0,0</b>	<b>0,0</b>	<b>0,0</b>	<b>0,0</b>	<b>Pesqueros</b>
- Peces ornamentales	0,0	0,0	0,0	0,0	0,0	0,0	0,0	0,0	0,0	0,0	0,0	0,0	0,0	0,0	- Peces ornamentales
- Pescado congelado	0,0	0,0	0,0	0,0	0,0	0,0	0,0	0,0	0,0	0,0	0,0	0,0	0,0	0,0	- Pescado congelado
- Pescado seco salado	0,0	0,0	0,0	0,0	0,0	0,0	0,0	0,0	0,0	0,0	0,0	0,0	0,0	0,0	- Pescado seco salado
<b>Otros</b>	<b>0,0</b>	<b>0,0</b>	<b>0,1</b>	<b>0,1</b>	<b>0,2</b>	<b>0,0</b>	<b>0,7</b>	<b>0,0</b>	<b>0,0</b>	<b>0,1</b>	<b>0,0</b>	<b>0,0</b>	<b>0,0</b>	<b>0,0</b>	<b>Otros</b>
<b>Resto</b>	<b>0,0</b>	<b>0,0</b>	<b>0,0</b>	<b>0,0</b>	<b>0,0</b>	<b>0,0</b>	<b>0,0</b>	<b>0,0</b>	<b>0,0</b>	<b>0,0</b>	<b>0,0</b>	<b>0,0</b>	<b>0,0</b>	<b>0,0</b>	<b>Resto</b>
<b>TOTAL EXPORTACIONES</b>	<b>1,7</b>	<b>2,0</b>	<b>1,7</b>	<b>2,1</b>	<b>1,8</b>	<b>1,4</b>	<b>20,3</b>	<b>1,4</b>	<b>1,2</b>	<b>1,5</b>	<b>1,7</b>	<b>1,2</b>	<b>2,5</b>	<b>3,1</b>	<b>TOTAL EXPORTACIONES</b>

1/ cifras preliminares.

Fuente: SUNAT.

Elaboración: BCRP - Sucursal Iquitos.



Anexo Nº 10

UCAYALI: EJECUCIÓN DEL PRESUPUESTO DE GASTOS DEL GOBIERNO NACIONAL <sup>1/</sup>  
(Millones de soles)

	2018							2019							
	Jul.	Ago.	Set.	Oct.	Nov.	Dic.	Ene.-Dic.	Ene.	Feb.	Mar.	Abr.	May.	Jun.	Jul.	
<b>GASTOS NO FINANCIEROS</b>	<b>58,8</b>	<b>54,4</b>	<b>52,1</b>	<b>51,9</b>	<b>45,4</b>	<b>109,6</b>	<b>663,8</b>	<b>44,7</b>	<b>43,9</b>	<b>40,4</b>	<b>52,2</b>	<b>54,3</b>	<b>51,0</b>	<b>66,7</b>	<b>GASTOS NO FINANCIEROS</b>
<b>a. GASTOS CORRIENTES</b>	<b>51,8</b>	<b>43,3</b>	<b>43,3</b>	<b>46,2</b>	<b>39,3</b>	<b>61,2</b>	<b>538,9</b>	<b>44,0</b>	<b>42,7</b>	<b>38,4</b>	<b>44,9</b>	<b>48,1</b>	<b>42,3</b>	<b>60,6</b>	<b>a. GASTOS CORRIENTES</b>
1. Personal y obligaciones	20,1	18,3	16,9	16,8	17,5	22,1	226,1	18,2	19,4	19,3	19,2	20,6	19,9	23,0	1. Personal y obligaciones
2. Pensiones y prestaciones sociales	2,0	2,1	2,1	1,2	1,9	2,0	18,3	1,2	1,1	1,3	1,3	1,1	1,2	6,6	2. Pensiones y prestaciones sociales
3. Bienes y servicios	13,2	10,7	10,4	12,7	12,1	23,2	143,1	4,8	14,9	12,5	11,2	11,4	10,0	17,1	3. Bienes y servicios
4. Donaciones y transferencias	11,1	0,8	7,9	3,0	0,8	4,2	44,5	19,0	0,0	0,0	0,1	0,6	0,2	5,7	4. Donaciones y transferencias
5. Otros gastos corrientes	5,3	11,5	6,0	12,5	6,9	9,8	107,0	0,8	7,2	5,3	13,1	14,5	10,9	8,2	5. Otros gastos corrientes
<b>b. GASTOS DE CAPITAL</b>	<b>7,0</b>	<b>11,1</b>	<b>8,8</b>	<b>5,7</b>	<b>6,1</b>	<b>48,4</b>	<b>124,9</b>	<b>0,7</b>	<b>1,2</b>	<b>2,0</b>	<b>7,3</b>	<b>6,1</b>	<b>8,7</b>	<b>6,2</b>	<b>b. GASTOS DE CAPITAL</b>
1. Adquisición de activos no financieros	7,0	11,1	8,7	5,3	5,1	19,0	90,3	0,7	1,2	2,0	4,9	2,7	5,7	5,2	1. Adquisición de activos no financieros
2. Donaciones y transferencias	0,0	0,0	0,0	0,0	1,0	29,4	32,7	0,0	0,0	0,0	0,1	0,0	2,0	0,0	2. Donaciones y transferencias
3. Otros gastos de capital	0,0	0,0	0,1	0,3	0,0	0,0	1,9	0,0	0,0	0,0	2,4	3,4	1,0	1,0	3. Otros gastos de capital

1/ Información actualizada al 31 de agosto de 2019.

Fuente: MEF.

Elaboración: BCRP - Sucursal Iquitos.

Anexo Nº 11

UCAYALI: EJECUCIÓN DEL PRESUPUESTO DE GASTOS DEL GOBIERNO REGIONAL <sup>1/</sup>  
(Millones de soles)

	2018							2019							
	Jul.	Ago.	Set.	Oct.	Nov.	Dic.	Ene.-Dic.	Ene.	Feb.	Mar.	Abr.	May.	Jun.	Jul.	
<b>GASTOS NO FINANCIEROS</b>	<b>80,0</b>	<b>80,7</b>	<b>72,7</b>	<b>62,1</b>	<b>107,5</b>	<b>82,1</b>	<b>862,4</b>	<b>138,6</b>	<b>74,9</b>	<b>64,7</b>	<b>55,5</b>	<b>89,3</b>	<b>103,0</b>	<b>91,1</b>	<b>GASTOS NO FINANCIEROS</b>
<b>a. GASTOS CORRIENTES</b>	<b>58,8</b>	<b>51,8</b>	<b>50,6</b>	<b>51,2</b>	<b>51,2</b>	<b>68,0</b>	<b>638,3</b>	<b>45,5</b>	<b>49,5</b>	<b>49,4</b>	<b>52,8</b>	<b>52,6</b>	<b>72,3</b>	<b>57,6</b>	<b>a. GASTOS CORRIENTES</b>
1. Personal y obligaciones	40,2	35,5	36,0	35,7	35,6	40,0	444,3	39,3	40,0	35,9	38,5	38,0	39,2	43,3	1. Personal y obligaciones
2. Pensiones y prestaciones sociales	2,3	1,9	1,8	2,1	1,8	3,0	26,7	2,5	1,9	3,4	1,9	1,9	1,9	2,3	2. Pensiones y prestaciones sociales
3. Bienes y servicios	13,0	14,2	12,4	13,2	13,0	24,5	145,5	3,3	7,5	10,0	12,3	12,2	11,5	11,9	3. Bienes y servicios
4. Donaciones y transferencias corrientes	0,0	0,0	0,0	0,0	0,0	0,0	0,5	0,2	0,0	0,0	0,0	0,0	0,0	0,0	4. Donaciones y transferencias corrientes
5. Otros gastos corrientes	3,3	0,1	0,4	0,2	0,7	0,5	21,4	0,3	0,1	0,2	0,1	0,6	19,6	0,1	5. Otros gastos corrientes
<b>b. GASTOS DE CAPITAL</b>	<b>21,2</b>	<b>28,9</b>	<b>22,2</b>	<b>10,9</b>	<b>56,3</b>	<b>14,1</b>	<b>224,0</b>	<b>93,0</b>	<b>25,4</b>	<b>15,3</b>	<b>2,7</b>	<b>36,7</b>	<b>30,7</b>	<b>33,5</b>	<b>b. GASTOS DE CAPITAL</b>
1. Adquisición de activos no financieros	21,2	28,9	22,2	10,9	56,3	14,1	223,4	93,0	25,4	15,3	2,7	36,7	30,7	33,5	1. Adquisición de activos no financieros
2. Donaciones y transferencias	0,0	0,0	0,0	0,0	0,0	0,0	0,6	0,0	0,0	0,0	0,0	0,0	0,0	0,0	2. Donaciones y transferencias
3. Otros gastos de capital	0,0	0,0	0,0	0,0	0,0	0,0	0,0	0,0	0,0	0,0	0,0	0,0	0,0	0,0	3. Otros gastos de capital

1/ Información actualizada al 31 de agosto de 2019.

Fuente: MEF.

Elaboración: BCRP - Sucursal Iquitos.

Anexo Nº 12

UCAYALI: EJECUCIÓN DEL PRESUPUESTO DE GASTOS DE LOS GOBIERNOS LOCALES 1/  
(Millones de soles)

	2018							Ene.-Dic.	2019							
	Jul.	Ago.	Set.	Oct.	Nov.	Dic.	Ene.		Feb.	Mar.	Abr.	May.	Jun.	Jul.		
<b>GASTOS NO FINANCIEROS</b>	<b>45,4</b>	<b>36,1</b>	<b>36,9</b>	<b>33,1</b>	<b>38,3</b>	<b>52,3</b>	<b>394,1</b>	<b>8,4</b>	<b>17,9</b>	<b>33,4</b>	<b>44,9</b>	<b>22,9</b>	<b>46,0</b>	<b>35,7</b>	<b>GASTOS NO FINANCIEROS</b>	
<b>a. GASTOS CORRIENTES</b>	<b>16,4</b>	<b>13,8</b>	<b>11,4</b>	<b>15,3</b>	<b>16,7</b>	<b>18,4</b>	<b>176,9</b>	<b>6,7</b>	<b>12,2</b>	<b>15,6</b>	<b>16,4</b>	<b>18,4</b>	<b>16,8</b>	<b>19,3</b>	<b>a. GASTOS CORRIENTES</b>	
1. Personal y obligaciones	3,5	2,5	2,3	3,0	2,6	3,6	34,4	4,2	1,2	2,1	2,5	2,6	2,3	3,0	1. Personal y obligaciones	
2. Pensiones y prestaciones sociales	1,6	0,7	0,8	1,1	1,2	2,0	11,5	0,2	0,2	0,3	0,8	0,8	1,1	0,8	2. Pensiones y prestaciones sociales	
3. Bienes y servicios	11,1	10,4	8,1	10,7	12,0	12,6	126,9	2,2	10,5	12,9	12,8	14,9	13,4	14,8	3. Bienes y servicios	
4. Donaciones y transferencias	0,1	0,1	0,1	0,4	0,6	0,3	2,7	0,1	0,2	0,2	0,2	0,1	0,0	0,5	4. Donaciones y transferencias	
5. Otros gastos corrientes	0,1	0,1	0,1	0,1	0,2	0,1	1,5	0,0	0,0	0,1	0,2	0,1	0,0	0,1	5. Otros gastos corrientes	
<b>b. GASTOS DE CAPITAL</b>	<b>29,1</b>	<b>22,4</b>	<b>25,5</b>	<b>17,8</b>	<b>21,6</b>	<b>33,9</b>	<b>217,1</b>	<b>1,7</b>	<b>5,7</b>	<b>17,8</b>	<b>28,5</b>	<b>4,5</b>	<b>29,1</b>	<b>16,4</b>	<b>b. GASTOS DE CAPITAL</b>	
1. Adquisición de activos no financieros	28,5	22,4	24,5	18,8	21,6	33,9	216,5	1,7	5,7	17,8	28,5	4,5	29,1	16,4	1. Adquisición de activos no financieros	
2. Donaciones y transferencias	0,6	0,0	1,0	-1,0	0,0	0,0	0,6	0,0	0,0	0,0	0,0	0,0	0,0	0,0	2. Donaciones y transferencias	
3. Otros gastos de capital	0,0	0,0	0,0	0,0	0,0	0,0	0,0	0,0	0,0	0,0	0,0	0,0	0,0	0,0	3. Otros gastos de capital	

1/ Información actualizada al 31 de agosto de 2019.

Fuente: MEF.

Elaboración: BCRP - Sucursal Iquitos.

Anexo Nº 13

UCAYALI: INVERSIÓN NO FINANCIERA DEL GOBIERNO NACIONAL <sup>1/</sup>  
(Millones de soles)

FUNCIÓN	2018							2019							FUNCIÓN
	Jul.	Ago.	Set.	Oct.	Nov.	Dic.	Ene.-Dic.	Ene.	Feb.	Mar.	Abr.	May.	Jun.	Jul.	
Planeamiento	0,0	0,1	0,1	0,4	0,2	0,4	1,5	0,0	0,0	0,0	0,1	0,1	0,1	0,2	Planeamiento
Justicia	0,3	0,2	0,1	0,2	0,2	0,2	1,5	0,0	0,2	0,1	0,1	0,3	0,1	0,1	Justicia
Agropecuaria	0,5	0,5	0,5	0,6	0,6	2,8	6,5	0,0	0,1	0,2	0,4	0,8	0,6	0,4	Agropecuaria
Protección social	0,0	0,0	0,0	0,0	0,0	0,0	0,0	0,0	0,0	0,0	0,0	0,0	0,0	0,0	Protección social
Trabajo	0,0	0,0	0,0	0,0	0,0	0,0	0,1	0,0	0,0	0,0	0,0	0,0	0,0	0,0	Trabajo
Industria	0,1	0,0	0,1	0,2	0,0	-0,1	0,4	0,0	0,1	0,0	0,0	0,0	0,0	0,0	Industria
Defensa y seguridad Nacional	0,0	0,0	0,0	0,0	0,3	0,1	0,4	0,0	0,0	0,0	0,0	0,0	0,0	0,0	Defensa y seguridad Nacional
Educación	1,1	0,8	0,8	2,5	1,7	9,4	26,4	0,0	0,0	0,1	0,0	0,1	0,3	1,0	Educación
Cultura y deporte	0,0	0,0	0,0	0,0	0,0	0,0	0,0	0,0	0,0	0,0	0,0	0,0	0,0	0,0	Cultura y deporte
Energía	0,3	0,0	0,1	0,0	0,0	0,7	4,8	0,0	0,0	0,0	0,0	0,0	0,0	0,0	Energía
Saneamiento	0,0	0,0	0,0	0,1	0,0	0,4	0,5	0,0	0,0	0,0	1,1	0,0	0,0	0,0	Saneamiento
Salud	0,0	0,0	0,0	0,0	0,0	0,0	0,0	0,0	0,0	0,0	0,0	0,0	0,0	0,0	Salud
Ambiente	0,0	0,2	0,0	0,1	0,0	0,1	0,7	0,0	0,0	0,0	0,0	0,0	0,1	0,1	Ambiente
Transporte	0,6	6,8	0,0	0,2	0,0	2,4	27,0	0,0	0,1	1,0	2,2	0,5	3,2	2,0	Transporte
Turismo	4,1	2,5	7,0	1,1	1,9	2,3	19,9	0,6	0,6	0,6	0,9	0,8	1,1	1,2	Turismo
Vivienda y desarrollo urbano	0,0	0,0	0,0	0,0	0,0	0,0	0,2	0,0	0,0	0,0	0,0	0,0	0,0	0,0	Vivienda y desarrollo urbano
Orden público y seguridad	0,0	0,0	0,0	0,0	0,1	0,2	0,4	0,0	0,0	0,0	0,0	0,1	0,1	0,1	Orden público y seguridad
<b>TOTAL DE INVERSIONES</b>	<b>7,0</b>	<b>11,1</b>	<b>8,7</b>	<b>5,3</b>	<b>5,1</b>	<b>19,0</b>	<b>90,3</b>	<b>0,7</b>	<b>1,2</b>	<b>2,0</b>	<b>4,9</b>	<b>2,7</b>	<b>5,7</b>	<b>5,2</b>	<b>TOTAL DE INVERSIONES</b>

1/ Información actualizada al 31 de agosto de 2019.

Fuente: MEF.

Elaboración: BCRP - Sucursal Iquitos.



Anexo Nº 14

UCAYALI: INVERSIÓN NO FINANCIERA DEL GOBIERNO REGIONAL <sup>1/</sup>  
(Millones de soles)

FUNCIÓN	2018							2019							FUNCIÓN
	Jul.	Ago.	Set.	Oct.	Nov.	Dic.	Ene.-Dic.	Ene.	Feb.	Mar.	Abr.	May.	Jun.	Jul.	
Planeamiento	2,0	0,5	1,7	0,8	0,3	2,0	9,6	10,7	0,4	0,4	0,2	9,4	0,6	1,5	Planeamiento
Agropecuaria	0,5	1,2	1,0	0,6	0,5	1,0	6,6	0,0	0,2	0,3	0,8	0,9	0,3	0,4	Agropecuaria
Protección social	0,0	0,0	0,0	0,0	0,0	0,0	0,1	0,0	0,0	0,0	0,0	0,0	0,0	0,0	Protección social
Trabajo	0,0	0,0	0,0	0,0	0,0	0,0	0,1	0,0	0,0	0,0	0,0	0,0	0,0	0,0	Trabajo
Orden público y seguridad	0,1	0,0	0,0	0,0	0,0	0,0	0,4	0,0	0,0	0,0	0,0	0,0	0,0	0,0	Orden público y seguridad
Educación	2,7	3,2	4,7	1,7	20,3	3,9	51,1	0,0	6,2	8,6	0,6	6,6	8,0	10,6	Educación
Cultura y Deporte	0,1	0,8	0,2	0,0	0,5	0,7	3,8	0,0	0,0	0,0	0,0	0,0	0,0	0,0	Cultura y Deporte
Energía	0,1	0,0	0,0	0,0	0,0	0,0	1,2	0,0	0,0	0,0	0,0	0,0	0,0	0,0	Energía
Pesca	0,1	0,1	0,1	0,2	0,1	0,1	1,2	0,0	0,0	0,1	0,1	0,1	0,2	0,1	Pesca
Saneamiento	0,1	0,0	0,1	0,0	19,5	-6,7	13,8	0,0	0,0	0,8	0,0	1,1	1,2	1,3	Saneamiento
Salud	13,2	16,0	9,3	3,7	9,6	9,1	97,6	61,8	10,3	0,7	0,8	2,6	10,6	6,0	Salud
Medio ambiente	0,2	0,1	0,4	0,0	0,0	0,0	1,4	0,0	0,0	0,0	0,0	0,0	0,0	0,0	Medio ambiente
Transporte	0,6	4,2	2,7	2,6	4,2	2,2	20,9	20,5	7,6	4,0	0,1	15,6	9,8	13,2	Transporte
Turismo	0,0	0,0	0,0	0,0	0,0	0,0	0,1	0,0	0,0	0,0	0,0	0,0	0,0	0,0	Turismo
Vivienda y desarrollo urbano	1,1	1,1	1,1	1,1	1,0	1,6	12,3	0,0	0,7	0,3	0,0	0,4	0,0	0,0	Vivienda y desarrollo urbano
Minería	0,0	0,0	0,0	0,0	0,0	0,0	0,0	0,0	0,0	0,0	0,0	0,0	0,0	0,0	Minería
Industria	0,4	1,4	0,8	0,2	0,0	0,2	3,4	0,0	0,0	0,0	0,1	0,0	0,1	0,3	Industria
Comunicaciones	0,0	0,0	0,0	0,0	0,0	0,0	0,1	0,0	0,0	0,0	0,0	0,0	0,0	0,0	Comunicaciones
<b>TOTAL DE INVERSIONES</b>	<b>21,2</b>	<b>28,9</b>	<b>22,2</b>	<b>10,9</b>	<b>56,3</b>	<b>14,1</b>	<b>223,4</b>	<b>93,0</b>	<b>25,4</b>	<b>15,3</b>	<b>2,7</b>	<b>36,7</b>	<b>30,7</b>	<b>33,5</b>	<b>TOTAL DE INVERSIONES</b>

1/ Información actualizada al 31 de agosto de 2019.

Fuente: MEF.

Elaboración: BCRP - Sucursal Iquitos.



Anexo Nº 15

**UCAYALI: INVERSIÓN NO FINANCIERA DE LOS GOBIERNOS LOCALES <sup>1/</sup>**  
(Millones de soles)

FUNCIÓN	2018							2019							FUNCIÓN
	Jul.	Ago.	Set.	Oct.	Nov.	Dic.	Ene.-Dic.	Ene.	Feb.	Mar.	Abr.	May.	Jun.	Jul.	
Planeamiento	0,8	0,7	0,4	1,7	1,4	1,5	9,9	0,1	0,9	0,9	4,7	1,1	3,1	3,6	Planeamiento
Agropecuaria	0,3	0,5	0,4	1,1	0,6	1,0	5,0	0,0	0,0	0,0	0,0	0,1	0,2	0,5	Agropecuaria
Protección social	0,7	0,1	0,1	0,5	0,2	0,8	5,5	0,0	0,4	0,3	0,3	0,3	0,5	0,4	Protección social
Trabajo	0,0	0,0	0,0	0,0	0,0	0,0	0,0	0,0	0,0	0,0	0,0	0,0	0,0	0,0	Trabajo
Orden público y seguridad	0,6	0,4	2,6	0,5	0,7	3,3	10,8	0,0	0,1	0,0	0,0	0,0	0,2	0,1	Orden público y seguridad
Educación	1,5	1,5	2,3	1,0	2,0	5,4	25,4	0,1	1,1	1,0	1,0	1,0	3,5	0,1	Educación
Cultura y deporte	0,8	0,3	0,8	1,2	1,2	0,6	7,8	0,0	0,0	0,1	0,3	0,4	1,5	0,4	Cultura y deporte
Energía	1,6	0,5	2,1	1,6	1,8	0,9	11,7	0,0	0,5	0,1	0,3	0,3	0,2	0,1	Energía
Industria	0,0	0,0	0,0	0,0	0,0	0,0	0,3	0,0	0,0	0,0	0,0	0,0	0,0	0,0	Industria
Comercio	1,9	0,1	0,5	0,3	0,8	0,2	6,0	0,0	0,3	0,3	0,1	0,0	0,0	0,0	Comercio
Saneamiento	12,8	12,6	8,7	3,2	5,1	7,4	59,8	0,0	1,1	14,8	17,9	1,1	15,2	7,2	Saneamiento
Salud	0,0	0,0	0,0	0,0	0,3	0,3	0,9	0,0	0,2	0,0	0,0	0,0	0,0	0,0	Salud
Ambiente	0,3	0,2	0,6	0,8	1,3	2,0	7,3	0,0	0,0	0,0	0,0	0,1	0,2	0,2	Ambiente
Transporte	5,5	4,0	6,3	6,7	5,8	9,8	56,0	1,4	1,1	0,3	3,9	0,1	3,9	2,8	Transporte
Comunicaciones	0,0	0,0	0,0	0,1	0,2	0,4	0,7	0,0	0,1	0,1	0,0	0,0	0,0	0,0	Comunicaciones
Turismo	0,0	0,0	0,0	0,0	0,0	0,0	0,1	0,0	0,0	0,0	0,0	0,0	0,0	0,0	Turismo
Vivienda y desarrollo urbano	1,8	1,6	-0,4	0,4	0,3	0,3	9,2	0,0	0,0	0,0	0,0	0,0	0,6	0,9	Vivienda y desarrollo urbano
<b>TOTAL DE INVERSIONES</b>	<b>28,5</b>	<b>22,4</b>	<b>24,5</b>	<b>18,8</b>	<b>21,6</b>	<b>33,9</b>	<b>216,5</b>	<b>1,7</b>	<b>5,7</b>	<b>17,8</b>	<b>28,5</b>	<b>4,5</b>	<b>29,1</b>	<b>16,4</b>	<b>TOTAL DE INVERSIONES</b>

1/ Información actualizada al 31 de agosto de 2019.

Fuente: MEF.

Elaboración: BCRP - Sucursal Iquitos.



Anexo Nº 16

UCAYALI: DEPÓSITOS <sup>1/</sup>  
(Saldos en millones de soles)

	2018						2019							
	Jul.	Ago.	Set.	Oct.	Nov.	Dic.	Ene.	Feb.	Mar.	Abr.	May.	Jun.	Jul.	
A. BANCA MÚLTIPLE	586	564	570	562	539	537	576	638	698	695	665	661	615	A. BANCA MÚLTIPLE
B. EMPRESAS FINANCIERAS	11	11	11	12	12	12	12	12	12	12	12	13	14	B. EMPRESAS FINANCIERAS
C. ENTIDADES MICROF. N.B.	80	83	84	84	86	87	81	81	79	76	79	79	82	C. ENTIDADES MICROF. N.B.
D. BANCO DE LA NACIÓN	124	126	127	126	133	137	134	139	132	131	131	142	143	D. BANCO DE LA NACIÓN
<b>TOTAL</b>	<b>800</b>	<b>785</b>	<b>793</b>	<b>784</b>	<b>770</b>	<b>773</b>	<b>803</b>	<b>870</b>	<b>921</b>	<b>914</b>	<b>888</b>	<b>895</b>	<b>853</b>	<b>TOTAL</b>

1/ cifras preliminares.

Fuente: SBS y AFP.

Elaboración: BCRP - Sucursal Iquitos.

Anexo Nº 17

UCAYALI: CRÉDITO <sup>1/</sup>  
(Saldos en millones de soles)

	2018						2019							
	Jul.	Ago.	Set.	Oct.	Nov.	Dic.	Ene.	Feb.	Mar.	Abr.	May.	Jun.		Jul.
A. BANCA MÚLTIPLE	1 096	1 102	1 102	1 109	1 127	1 123	1 124	1 120	1 122	1 114	1 124	1 113	1 106	A. BANCA MÚLTIPLE
B. EMPRESAS FINANCIERAS	131	133	134	136	140	143	144	146	148	149	150	150	151	B. EMPRESAS FINANCIERAS
C. CAJAS MUNICIPALES	267	270	276	277	280	284	286	289	288	292	295	295	295	C. CAJAS MUNICIPALES
D. EDPYMES	9	9	9	10	10	10	10	10	10	10	10	9	9	D. EDPYMES
E. CAJAS RURALES	6	6	6	6	6	6	6	6	6	6	6	6	6	E. CAJAS RURALES
F. BANCO DE LA NACIÓN <sup>2/</sup>	121	123	125	127	129	130	132	131	132	132	132	132	133	F. BANCO DE LA NACIÓN <sup>2/</sup>
G. AGROBANCO <sup>3/</sup>	23	22	23	22	21	20	20	20	19	19	8	8	8	G. AGROBANCO <sup>3/</sup>
<b>TOTAL</b>	<b>1 652</b>	<b>1 665</b>	<b>1 675</b>	<b>1 686</b>	<b>1 712</b>	<b>1 716</b>	<b>1 720</b>	<b>1 721</b>	<b>1 724</b>	<b>1 722</b>	<b>1 724</b>	<b>1 712</b>	<b>1 708</b>	<b>TOTAL</b>
- Moneda nacional	1 553	1 561	1 574	1 582	1 605	1 611	1 608	1 612	1 619	1 620	1 623	1 620	1 621	- Moneda nacional
- Moneda extranjera	99	104	101	105	107	105	112	109	105	102	100	92	87	- Moneda extranjera

1/ cifras preliminares.

2/ Solo considera los créditos de consumo e hipotecario.

3/ No considera los créditos a las demás empresas del Sistema Financiero.

Fuente: SBS y AFP.

Elaboración: BCRP - Sucursal Iquitos.



Anexo Nº 18

UCAYALI: TASA DE MOROSIDAD <sup>1/</sup>  
(En porcentaje)

ENTIDADES FINANCIERAS	2018						2019							ENTIDADES FINANCIERAS
	Jul.	Ago.	Set.	Oct.	Nov.	Dic.	Ene.	Feb.	Mar.	Abr.	May.	Jun.	Jul.	
Banca Múltiple	10,1	9,7	9,4	9,4	9,1	9,1	8,9	8,2	8,2	8,6	8,5	8,7	n.d.	Banca Múltiple
Empresas Financieras	5,4	5,7	5,5	5,7	5,3	5,5	5,3	5,3	5,6	5,8	6,1	6,0	n.d.	Empresas Financieras
Cajas Municipales	6,3	6,3	6,6	6,8	6,9	6,7	7,0	8,1	7,1	7,3	7,1	7,3	n.d.	Cajas Municipales
Cajas Rurales de Ahorro y Crédito	4,7	4,3	4,3	4,0	3,7	4,2	4,3	4,5	4,2	4,6	5,9	6,1	n.d.	Cajas Rurales de Ahorro y Crédito
EDPYMEs	16,3	15,5	14,4	13,3	15,1	12,0	11,8	11,9	9,7	11,8	12,0	9,4	n.d.	EDPYMEs
Banco de la Nación <sup>2/</sup>	2,5	2,5	2,5	2,4	2,5	2,5	2,5	2,7	2,8	3,0	3,3	3,5	n.d.	Banco de la Nación <sup>2/</sup>
Agrobanco <sup>3/</sup>	-	-	-	-	-	-	-	-	-	-	-	-	-	Agrobanco <sup>3/</sup>
<b>TOTAL</b>	<b>8,5</b>	<b>8,2</b>	<b>8,1</b>	<b>8,1</b>	<b>7,9</b>	<b>7,8</b>	<b>7,7</b>	<b>7,5</b>	<b>7,3</b>	<b>7,7</b>	<b>7,6</b>	<b>7,8</b>	<b>n.d.</b>	<b>TOTAL</b>

1/ cifras preliminares, calculada en base a: (créditos vencidos + créditos en cobranza judicial) / colocaciones brutas.

2/ Solo considera los créditos de consumo e hipotecario.

3/ No considera los créditos a las demás empresas del Sistema Financiero.

Fuente: SBS y AFP.

Elaboración: BCRP - Sucursal Iquitos.