

BANCO CENTRAL DE RESERVA DEL PERÚ
SUCURSAL IQUITOS



SAN MARTÍN: Síntesis de Actividad Económica
OCTUBRE 2019¹

Departamento de Estudios Económicos

¹ En el presente informe participaron Arnulfo Cumbicus y Mario López.

ÍNDICE

	<i>Página</i>
RESUMEN EJECUTIVO.....	3
I. ACTIVIDAD PRODUCTIVA.....	5
1. Actividad primaria.....	5
1.1 Sector agropecuario.....	5
1.2 Sector pesca.....	6
2. Otros indicadores sectoriales.....	7
2.1 Sector manufactura.....	7
2.2 Despachos de cemento.....	8
2.3 Arribos de turistas a establecimientos de hospedaje.....	9
II. ASPECTOS LABORALES.....	9
1. Empleo.....	9
III. SECTOR EXTERNO.....	10
1. Exportaciones.....	10
IV. CRÉDITO Y DEPÓSITOS.....	11
1. Crédito.....	11
2. Depósitos.....	13
V. EJECUCIÓN DEL PRESUPUESTO DE GASTOS DEL GOBIERNO GENERAL.....	15
1. Gasto corriente no financiero.....	15
VI. ANEXOS.....	17

RESUMEN EJECUTIVO

Principales hechos de importancia

- En octubre, el sector **agropecuario** se contrajo en 2,7 por ciento interanual, influyendo el desempeño negativo del sub-sector agrícola, lo que respondió a menores áreas cosechadas de arroz, plátano y maíz amarillo duro, a pesar de la ocurrencia de lluvias con anomalías positivas; mientras **pesca** creció en 31,4 por ciento interanual, impulsada por la mayor crianza en piscigranjas de tilapia, gamitana, camarón gigante y paco.
- En **otros indicadores de actividad económica** crecieron la manufactura (16,0 por ciento), despachos de cemento (15,1 por ciento), créditos de consumo (13,0 por ciento), crédito hipotecario (8,9 por ciento) y crédito total (2,9 por ciento; en cambio, disminuyó la inversión pública (-5,2 por ciento).

Actividad primaria

- El sector **agropecuario** disminuyó en 2,7 por ciento interanual en octubre, influyendo el desempeño negativo del sub-sector agrícola, como resultado de las menores áreas cosechadas de arroz, plátano y maíz amarillo duro, a pesar de la ocurrencia de lluvias con anomalías positivas; con ello, en el periodo enero-octubre, la producción agropecuaria acumuló una caída de 1,2 por ciento, explicada por el desempeño negativo de la producción agrícola.
- La **producción interna de pescado** registró un crecimiento de 31,4 por ciento interanual en octubre, explicado por la mayor crianza en piscigranjas de tilapia, gamitana, camarón gigante y paco; pero en el periodo enero-octubre, el sector pesca acumuló una disminución de 0,2 por ciento interanual, explicada por la menor crianza de tilapia y camarón gigante en piscigranjas.

Otros indicadores de actividad económica

- La **manufactura** se expandió en 16,0 por ciento interanual en octubre, influyendo el desempeño positivo de la industria no primaria; con ello, en el periodo enero-octubre, la manufactura acumuló un crecimiento de 3,4 por ciento interanual, explicado por el desempeño positivo de la industria no primaria, impulsada por la producción de aceite y manteca, cemento, chocolates y jabón.
- Los **despachos de cemento** se recuperaron en 15,1 por ciento interanual en octubre, resultado en parte del mayor gasto en obras privadas, mientras el gasto en obras públicas arrojó un indicador negativo (-5,2 por ciento interanual), asociado a la menor inversión de los gobiernos locales y gobierno regional; con ello, en el periodo enero-octubre, los despachos de cemento registraron una expansión de 10,2 por ciento interanual.
- El número de **arribos de turistas a establecimientos de hospedaje** disminuyó en 4,6 por ciento interanual en agosto, influyendo el menor flujo de turistas nacionales y extranjeros; con ello, en el periodo enero-agosto, el número de arribos de turistas a establecimientos de hospedaje acumuló una contracción de 1,1 por ciento interanual, explicada por el menor flujo de turistas nacionales y extranjeros.
- El **empleo** en empresas privadas formales de 10 y más trabajadores en Tarapoto avanzó en 2,8 por ciento interanual en octubre, impulsado por los mayores requerimientos de personal en las actividades económicas comercio y servicios; con ello, en el periodo enero-octubre, el empleo en Tarapoto acumuló un crecimiento de 4,2 por ciento interanual, sostenido por el dinamismo de las actividades económicas comercio y servicios.
- El **crédito total** se incrementó en 2,9 por ciento interanual en octubre, a S/ 2 872 millones; por tipo registraron crecimiento los créditos de **consumo** (13,0 por ciento) e **hipotecario** (8,9 por ciento); pero el tipo **empresas** se contrajo en 2,8 por ciento interanual.

- La **inversión pública** se contrajo en 5,2 por ciento interanual en octubre, influyendo la menor ejecución de obras de los gobiernos locales y del gobierno regional. La inversión de los primeros cayó en 23,8 por ciento, por falta de nuevos proyectos en la actual gestión; y la inversión del gobierno regional disminuyó en 3,6 por ciento, por la desaceleración en obras de hospitales y carreteras departamentales; mientras la inversión del gobierno nacional creció en 39,7 por ciento, influyendo la construcción de carreteras nacionales (Juanju-Tocache) y el mejoramiento de la Escuela Técnica Superior de Suboficiales de la Policía Nacional del Perú en Tarapoto
- Entre los **proyectos con mayor monto devengado**, por nivel de gobierno, destacan por el lado del **gobierno nacional** los S/ 20,9 millones en el asfaltado de la carretera Juanju-Tocache; S/ 7,3 millones en el mejoramiento de la Escuela Técnica Superior de Suboficiales de la Policía Nacional del Perú en Tarapoto; y S/ 2,0 millones en el mejoramiento de la infraestructura educativa del colegio César Vallejo; en el **gobierno regional** los S/ 1,6 millones en el mejoramiento del servicio educativo en el II ciclo de la EBR del corredor educativo Huallaga, en la jurisdicción de la UGEL Huallaga; S/ 1,5 millones en el mejoramiento del servicio educativo de varios colegios en el II ciclo de la EBR, en la jurisdicción de la UGEL Tocache; y S/ 1,2 millones en la construcción del hospital de Bellavista; y en los **gobiernos locales** los S/ 17,4 millones en el sistema de agua potable y alcantarillado de la localidad de Nueva Cajamarca; y S/ 4,0 millones en el sistema de agua potable de diez localidades de la provincia de Mariscal Cáceres.

Cuadro N° 1
SAN MARTÍN: OTROS INDICADORES DE ACTIVIDAD ECONÓMICA

(Variación % respecto a similar mes del año anterior)

	May.19	Jun.19	Jul.19	Ago.19	Set.19	Oct.19
Producción industrial 1/	↑ 15,3	↑ 31,9	↑ 19,0	↓ -10,2	↓ -12,9	↑ 16,0
Despachos de cemento 1/	↑ 18,8	↑ 10,2	↑ 3,4	↑ 9,2	↓ -3,0	↑ 15,1
Arribos a los establecimientos hospedaje	↑ 2,2	↓ -0,5	↓ -4,9	↓ -4,6	n.d.	n.d.
Crédito total	↑ 5,4	↑ 4,9	↑ 3,6	↑ 3,8	↑ 3,0	↑ 2,9
Crédito de consumo	↑ 14,3	↑ 14,3	↑ 14,4	↑ 13,8	↑ 13,7	↑ 13,0
Crédito hipotecario	↑ 13,7	↑ 13,0	↑ 11,4	↑ 11,3	↑ 10,0	↑ 8,9
Inversión pública 1/	↓ -35,7	↓ -25,5	↑ 50,7	↓ -4,0	↑ 51,8	↓ -5,2

1/ En términos reales.

Fuentes: SBS y AFP, MEF, MINCETUR y DIREPRO.

Elaboración: BCRP, Sucursal Iquitos. Departamento de Estudios Económicos.

I. ACTIVIDAD PRODUCTIVA

1. Actividad primaria

1.1 Sector agropecuario

- El sector agropecuario se contrajo en 2,7 por ciento interanual en octubre, influyendo el desempeño negativo del sub-sector agrícola, el cual estuvo acompañado de las menores áreas cosechadas de arroz, plátano y maíz amarillo duro; a pesar de la ocurrencia de ligeras lluvias con anomalías positivas; con ello, en el periodo enero-octubre acumuló una contracción de 1,2 por ciento interanual, explicada por el desempeño negativo del sub-sector agrícola.

Cuadro N° 2
SAN MARTÍN: PRODUCCIÓN DE PRINCIPALES PRODUCTOS AGROPECUARIOS^{1/}
(Toneladas)

Sub-sectores	Estructura Porcentual 2017 ^{2/}	Octubre				Enero - Octubre			
		2018	2019	Var. %	Contribución ^{3/}	2018	2019	Var. %	Contribución ^{3/}
AGRÍCOLA	88,2			-3,7	-3,1			-1,7	-1,5
Orientado a la industria	43,6			2,3	0,7			-1,3	-0,6
Caña de azúcar	0,5	9 801	12 696	29,5	0,1	111 420	129 857	16,5	0,1
Palma aceitera	6,2	43 075	43 997	2,1	0,2	341 524	344 943	1,0	0,1
Maíz amarillo duro	2,9	1 016	701	-31,0	-0,2	107 745	105 461	-2,1	-0,1
Cacao	12,6	4 783	4 954	3,6	0,7	46 533	46 690	0,3	0,0
Café	21,3	97	51	-47,4	-0,2	91 337	88 746	-2,8	-0,7
Orientado al mercado interno	44,6			-7,4	-3,8			-2,3	-0,9
Arroz cáscara	32,8	56 060	50 039	-10,7	-4,0	645 640	629 361	-2,5	-0,7
Yuca	1,5	6 784	6 974	2,8	0,1	74 689	71 588	-4,2	-0,1
Plátano	6,6	35 429	34 569	-2,4	-0,2	344 550	337 904	-1,9	-0,1
Naranja	1,2	2 225	3 588	61,3	0,5	43 742	48 398	10,6	0,1
Piña	0,2	1 047	764	-27,0	-0,1	9 128	8 566	-6,2	0,0
Papaya	0,3	1 389	1 696	22,1	0,1	14 584	16 315	11,9	0,0
Otros	2,1	8 383	8 440	-6,4	-0,1	135 594	131 941	-5,6	-0,1
PECUARIO	11,8			2,6	0,4			2,6	0,3
Carne de aves ^{4/}	7,0	3 137	3 241	3,3	0,3	32 471	33 734	3,9	0,3
Carne de porcino ^{4/}	0,4	234	253	8,1	0,1	2 366	2 454	3,7	0,0
Carne de vacuno ^{4/}	1,0	532	518	-2,6	0,0	5 175	5 179	0,1	0,0
Huevos	2,0	1 110	1 151	3,7	0,1	11 143	11 441	2,7	0,1
Leche	1,4	2 677	2 669	-0,3	0,0	29 708	28 883	-2,8	0,0
Otros	0,0	6	6	0,0	0,0	56	59	5,4	0,0
SECTOR AGROPECUARIO	100,0			-2,7	-2,7			-1,2	-1,2

1/ Cifras preliminares.

2/ Estimado a precios de 2007.

3/ En base a la estructura porcentual de similar periodo de 2018.

4/ Peso neto.

Fuente: DRASAM y MINAGRI.

Elaboración: BCRP, Sucursal Iquitos. Departamento de Estudios Económicos.

- El sub-sector agrícola cayó en 3,7 por ciento interanual en octubre, inducido por la menor producción de arroz, plátano y maíz amarillo duro; todos explicados por las menores áreas cosechadas; con ello, en el periodo enero-octubre, el sub-sector agrícola acumuló una caída de 1,7 por ciento interanual, debido a la menor producción de arroz, café, maíz, plátano y yuca.
- El sub-sector pecuario registró un crecimiento de 2,6 por ciento interanual en octubre, impulsado por la mayor producción de carne (aves y porcino) y huevos; con ello, en el periodo enero-octubre, la producción pecuaria acumuló un crecimiento en 2,6 por ciento interanual, inducido por la mayor producción de carnes (aves, porcino y vacuno) y huevos.

- En la campaña 2019-2020, periodo agosto-octubre de 2019, las siembras crecieron en 13,7 por ciento (6 613 hectáreas más) frente a similar periodo de la campaña anterior, debido a los precios atractivos en chacra para los cultivos arroz y maíz amarillo duro y disponibilidad de semillas; y la ocurrencia de ligeras lluvias con anomalías positivas para preparar los terrenos.

Cuadro N° 3
SAN MARTÍN: SUPERFICIE SEMBRADA 1/
(Hectáreas)

	Campaña Agrícola ^{2/}		Variación	
	2018/2019	2019/2020	Absoluta	Porcentual
CULTIVOS TRANSITORIOS	46 606	52 800	6 194	13,3
Arroz cáscara	26 376	29 138	2 762	10,5
Maíz amarillo	18 119	21 211	3 092	17,1
Maní	71	79	8	11,3
Yuca	1 473	1 392	-81	-5,5
Frijol grano seco	250	573	323	129,2
Frijol chichayo	218	241	23	10,6
Otros	99	166	67	67,7
CULTIVOS PERMANENTES	1 666	2 085	419	25,2
Palma aceitera	20	32	12	-
Plátano	522	1 113	591	113,2
Papaya	115	249	134	116,5
Café	104	272	168	161,5
Cacao	314	259	-55	-17,5
Otros	1 009	691	-318	-31,5
Total	48 272	54 885	6 613	13,7

1/ Cifras preliminares.

2/ De agosto a octubre.

Fuente: DRASAM.

Elaboración: BCRP, Sucursal Iquitos. Departamento de Estudios Económicos

1.2 Sector pesca

- La producción interna de pescado registró una expansión de 31,4 por ciento interanual en octubre, explicada por la mayor crianza en piscigranjas de tilapia, gamitana, camarón gigante y paco; y la mayor extracción de boquichico de los ríos Huallaga, Mayo y Saposoa.
- En el periodo enero-octubre, la producción interna de pescado acumuló una disminución de 0,2 por ciento, inducida por la menor crianza de tilapia y camarón gigante en piscigranjas; y la menor extracción de otras especies como carachama de los ríos Huallaga, Mayo y Saposoa.

Cuadro N° 4
SAN MARTÍN: PRODUCCIÓN PESQUERA ^{1/}
(Toneladas)

	Octubre		Var. %	Enero - Octubre		Var. %
	2018	2019		2018	2019	
Producción Interna	210	276	31,4	2 548	2 542	-0,2
Fresco	210	276	31,4	2 548	2 542	-0,2
Tilapia	108	119	10,2	1 193	1 130	-5,3
Gamitana	18	66	266,7	485	502	3,5
Camaron gigante	2	3	50,0	25	24	-4,0
Paco	67	71	6,0	638	711	11,4
Paiche	0	0	-	0	0	-
Boquichico	3	6	100,0	52	65	25,0
Otras especies	12	11	-8,3	155	110	-29,0
SECTOR PESCA ^{1/}			31,4			-0,2

^{1/} Estimado a precios de 2007. Cifras preliminares.

Fuente: DIREPRO.

Elaboración: BCRP, Sucursal Iquitos. Departamento de Estudios Económicos.

2. Otros indicadores sectoriales

2.1 Sector manufactura

- La actividad manufacturera se recuperó en 16,0 por ciento interanual en octubre, influyendo el dinamismo de la industria no primaria; con ello, en el periodo enero-octubre, la manufactura acumuló un crecimiento de 3,4 por ciento interanual.
- La industria primaria no registró indicador de comportamiento mensual, por la ausencia de producción de biodiesel; pero en el periodo enero-octubre registró una disminución de 64,9 por ciento interanual, influyendo la menor producción de biodiesel.

Cuadro N° 5
SAN MARTÍN: ÍNDICE DE VOLUMEN FÍSICO MANUFACTURERO ^{1/}
(Var. % real respecto a similar periodo del año anterior)

Ramaz de actividad	Estructura % 2017 ^{2/}	Octubre		Enero - Octubre	
		Var. %	Contribución ^{3/}	Var. %	Contribución ^{3/}
MANUFACTURA PRIMARIA	2,7	-	-	-64,9	-1,2
Biodiesel	2,7	-	-	-64,9	-1,2
MANUFACTURA NO PRIMARIA	97,3	16,0	16,0	4,7	4,7
Aceite y manteca	56,2	16,7	9,9	15,5	8,4
Queso y mantequilla	3,1	-100,0	-0,3	-87,5	-2,0
Chocolates	1,2	55,0	0,5	8,8	0,1
Bebidas gaseosas	4,6	0,00	0,0	-79,1	-3,4
Madera aserrada	1,7	3,0	0,1	-47,2	-1,8
Jabón	3,7	15,0	0,7	12,3	0,5
Ladrillos, bloques y adoquines	0,5	-51,3	-0,3	-7,6	0,0
Cemento	26,3	18,1	5,4	10,4	2,9
SECTOR MANUFACTURA	100,0	16,0	-	3,4	3,4

^{1/} Cifras preliminares.

^{2/} Estimado a precios de 2007.

^{3/} En base a la estructura porcentual de similar periodo de 2018.

Fuente: DIREPRO y Empresas.

Elaboración: BCRP, Sucursal Iquitos. Departamento de Estudios Económicos.

- La industria no primaria registró un crecimiento de 16,0 por ciento interanual en octubre, explicado por la mayor producción de cemento; aceite y manteca; jabón; chocolates y madera aserrada; con ello, en el periodo enero-octubre acumuló una expansión de 4,7 por ciento interanual, incluyendo la producción de aceite y manteca; jabón; cemento; jabón y chocolates.

Gráfico N° 1
SAN MARTÍN: IVF MANUFACTURA NO PRIMARIA
 (Var. % real respecto a similar periodo del año anterior)

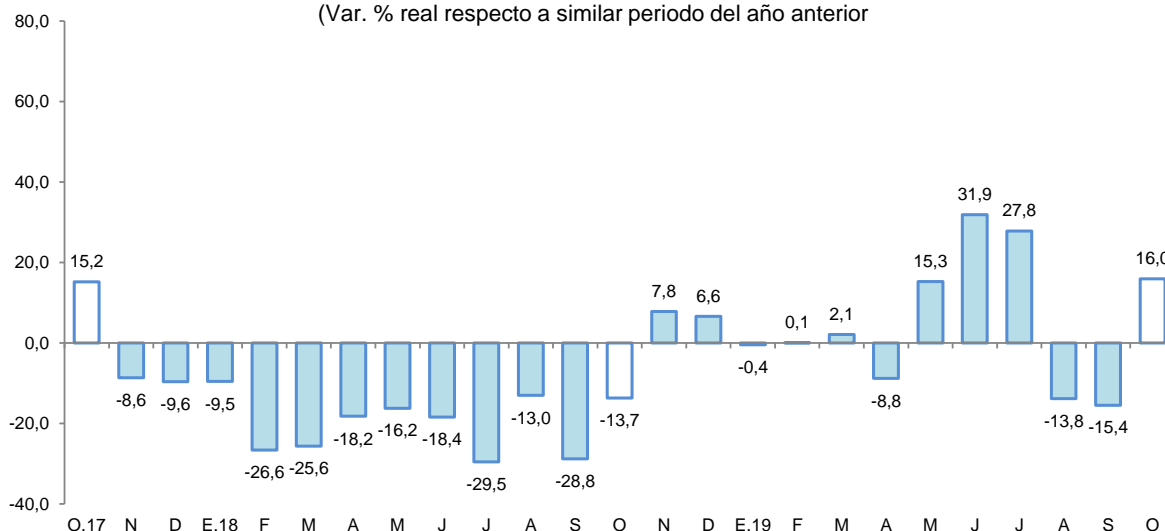

Fuente: DIREPRO y EMPRESAS
 Elaboración: BCRP, Sucursal Iquitos. Departamento de Estudios Económicos.

2.2 Despachos de cemento

- Los despachos de cemento se incrementaron en 15,1 por ciento interanual en octubre, en parte, influyó el mayor gasto en obras privadas como la autoconstrucción; mientras el gasto en obras públicas registró un indicador negativo (-5,2 por ciento interanual en octubre), el cual se asoció a la menor inversión de los gobiernos locales y gobierno regional.
- En el periodo enero-octubre, los despachos de cemento acumularon un crecimiento de 10,2 por ciento interanual, impulsado por el mayor gasto en obras privadas; mientras el gasto en obras públicas continuó con un indicador negativo (-4,0 por ciento acumulado a octubre), el cual se asoció a la disminución de la inversión de los gobiernos locales.

Gráfico N° 2
SAN MARTÍN: DESPACHOS DE CEMENTO
 (Var. % respecto a similar periodo del año anterior)

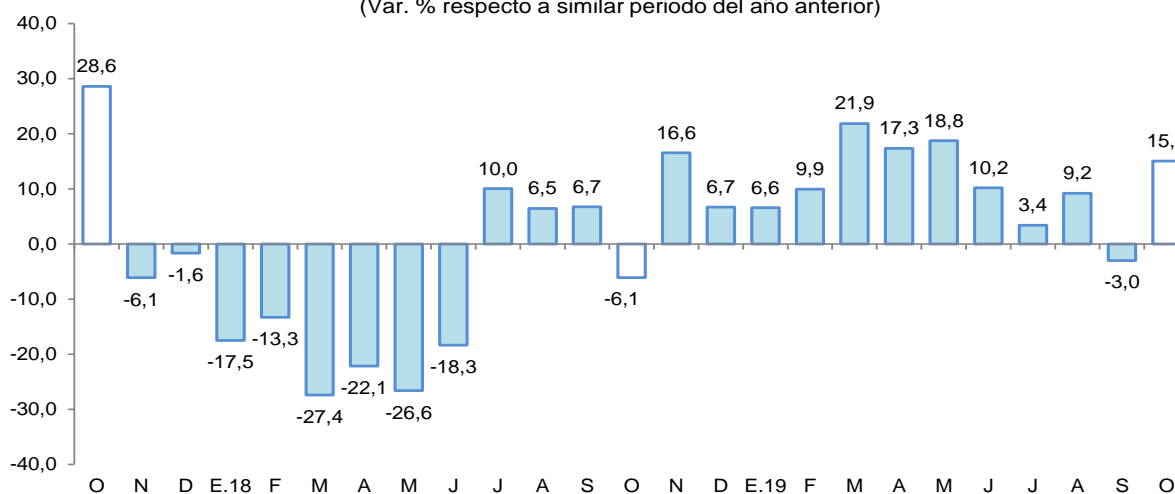

Fuente: Cementos Pacasmayo y Cementos Selva.
 Elaboración: BCRP, Sucursal Iquitos. Departamento de Estudios Económicos.

2.3 Arribos de turistas a establecimientos de hospedaje

- Según MINCETUR, el número de arribos de turistas a los establecimientos de hospedaje disminuyó en 4,6 por ciento interanual en agosto. El turismo interno cayó en 4,5 por ciento interanual; asimismo, el receptivo registró una disminución de 9,0 por ciento interanual.
- En el periodo enero-agosto, el número de arribos de turistas a los establecimientos de hospedaje acumuló una caída de 1,1 por ciento interanual. El turismo interno disminuyó en 1,0 por ciento; asimismo, el receptivo se contrajo en 9,1 por ciento interanual.

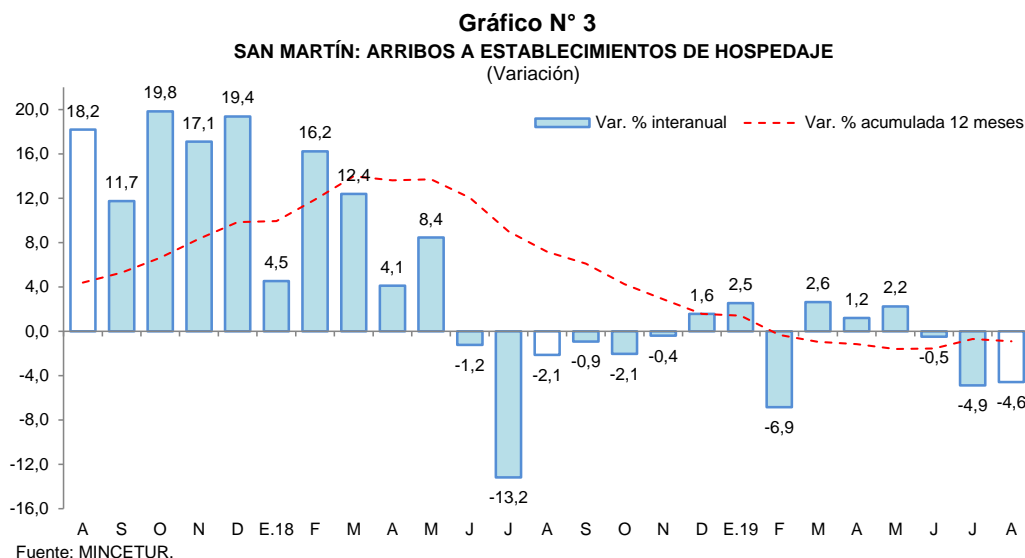

II. ASPECTOS LABORALES

1. Empleo

- El empleo en empresas privadas formales de 10 y más trabajadores en Tarapoto registró un incremento de 2,8 por ciento interanual en octubre, explicado por el mayor requerimiento de trabajadores en dos de las cinco ramas de actividad económica: comercio (9,8 por ciento) y servicios (2,2 por ciento).

Cuadro N° 6
CIUDAD DE TARAPOTO: ÍNDICE MENSUAL DE EMPLEO EN EMPRESAS PRIVADAS FORMALES DE 10 A MÁS TRABAJADORES, POR RAMA DE ACTIVIDAD^{1/}
(Octubre 2010=100)

Rama de Actividad	Octubre			Enero - Octubre		
	2018	2019	Var. %	2018	2019	Var. %
Primaria ^{2/}	124,0	116,9	-5,7	123,1	119,5	-2,9
Manufactura	88,4	78,1	-11,7	89,4	82,5	-7,7
Comercio	147,0	161,4	9,8	141,5	159,2	12,5
Transporte y Comunicaciones	151,4	145,6	-3,8	151,2	146,9	-2,9
Servicios ^{3/}	142,4	145,6	2,2	133,3	136,3	2,3
Total	137,0	140,9	2,8	131,0	136,5	4,2

Nota: La información corresponde al primer día de cada mes.

^{1/} Cifras preliminares.

^{2/} Conformada por las subramas agricultura, pesca e hidrocarburos.

^{3/} Conformada por las subramas servicios prestados a empresas, restaurantes y hoteles, establecimientos financieros, enseñanza, servicios sociales y comunales; y electricidad, gas y agua.

Fuente: MTPE – Encuesta Nacional de Variación Mensual del Empleo (ENVME).

Elaboración: BCRP, Sucursal Iquitos. Departamento de Estudios Económicos.

- En el periodo enero-octubre, el empleo en empresas privadas formales acumuló un crecimiento promedio de 4,2 por ciento interanual, explicado por la mayor solicitud de puestos de trabajo en las ramas de actividad económica de comercio y servicios.

Gráfico N° 4
CIUDAD DE TARAPOTO: EMPLEO FORMAL URBANO EN EMPRESAS DE 10 A MÁS
TRABAJADORES
 (Var. % respecto a similar periodo del año anterior)

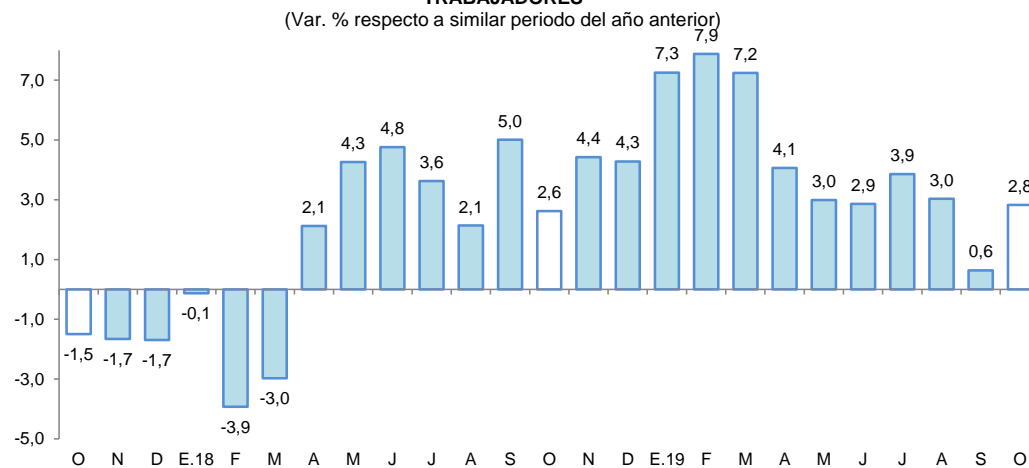

Fuente: MTPE – Encuesta Nacional de Variación Mensual del Empleo (ENVME).

III. SECTOR EXTERNO

1. Exportaciones

- Las exportaciones totalizaron US\$ 9,9 millones en octubre, menores en 13,2 por ciento respecto a similar mes del año anterior, debido a los menores volúmenes exportados de productos agropecuarios, como aceite vegetal, manteca vegetal, aceite crudo de palma y tabaco.

Cuadro N° 7
SAN MARTÍN: EXPORTACIONES POR GRUPO DE PRODUCTOS ^{1/}
 (Valor FOB en millones de US\$)

Tipo	Estructura %2/	Octubre			Enero-Octubre		
		2018	2018	2019	Var. %	2018	2019
PRODUCTOS TRADICIONALES	17,7	2,2	2,9	31,8	11,5	17,9	55,7
Algodón	0,0	0,0	0,0	-	0,0	0,0	-
Café	17,7	2,2	2,9	31,8	11,5	17,9	55,7
PRODUCTOS NO TRADICIONALES	82,3	9,2	7,0	-23,9	56,5	61,5	8,8
Agropecuarios	79,2	8,8	7,0	-20,5	54,1	55,5	2,6
Pesqueros	0,0	0,0	0,0	-	0,0	0,0	-
Maderas	0,1	0,0	0,0	-	0,0	0,0	-
Otros no tradicionales	3,0	0,4	0,0	-100,0	2,4	5,9	145,8
TOTAL EXPORTACIONES	100,0	11,4	9,9	-13,2	68,0	79,3	16,6

1/ Cifras preliminares.

2/ En base a la estructura de similar periodo de 2018.

Fuente: SUNAT

Elaboración: BCRP, Sucursal Iquitos. Departamento de Estudios Económicos.

- En el periodo enero-octubre, las exportaciones avanzaron en 16,6 por ciento interanual, impulsadas por las ventas de café en grano, productos agropecuarios (cacao, conservas de palmito, tabaco, aceite crudo de palma) y “otros productos no tradicionales” como arroz blanco.
- Las exportaciones de productos tradicionales crecieron en 31,8 por ciento interanual en octubre, influyendo los mayores volúmenes exportados de café en grano; con ello, en el periodo enero-octubre acumularon un crecimiento de 55,7 por ciento interanual.

- Las exportaciones de productos no tradicionales registraron una disminución de 23,9 por ciento interanual en octubre, explicada por las menores ventas de productos agropecuarios como aceite refinado, manteca, tabaco y aceite crudo de palma; pero en el periodo enero-octubre acumularon un crecimiento de 8,8 por ciento interanual, explicado por las mayores ventas de productos agropecuarios (conservas de palmito, tabaco, cacao en grano y aceite crudo de palma); y de “otros productos no tradicionales” (arroz blanco).
- En el periodo enero-octubre, los principales mercados de destino fueron: Colombia (adquirió el 29,7 por ciento del valor total exportado); Holanda (13,3 por ciento); Italia (10,1 por ciento); Estados Unidos (9,3 por ciento); y Chile (9,1 por ciento). El primero de ellos adquirió cacao en grano, arroz, aceite crudo de palma y aceite refinado; Holanda (cacao, café en grano y conservas de palmito); Italia (cacao, café en grano y tabaco); Estados Unidos (café en grano, cacao y conservas de palmito); y Chile (aceite refinado, manteca de palma y cacao).

IV. CRÉDITO Y DEPÓSITOS

1. Crédito

- En octubre, los créditos en San Martín registraron un saldo de S/ 2 872 millones y una expansión de 2,9 por ciento interanual. La banca múltiple representó el 62,2 por ciento de los créditos, registrando un incremento del 0,5 por ciento; las instituciones no bancarias participaron del 29,0 por ciento de las colocaciones y expandieron sus saldos en 10,3 por ciento, destacando el crecimiento de las empresas financieras (19,4 por ciento), edpymes (10,6 por ciento) y cajas municipales (8,0 por ciento).

Cuadro N° 8

SAN MARTÍN: CRÉDITO (NOMINAL SBS) - OCTUBRE 2019

En millones de soles

	Estructura % Oct-19	Octubre		Var.% Nominal Oct-19 / Oct-18
		2018	2019	
Banco de la Nación	7,0	201	202	0,3
Agrobanco	1,7	55	50	-10,4
Banca Múltiple	62,2	1 777	1 786	0,5
Instituciones No Bancarias	29,0	756	834	10,3
Financieras	7,9	189	226	19,4
Cajas Municipales	20,4	541	585	8,0
Cajas Rurales	0,4	15	12	-22,6
Edpymes	0,4	11	12	10,6
Arrendamiento Financiero	0,0	0	0	-
TOTAL	100,0	2 790	2 872	2,9
Empresas	58,9	1 739	1 691	-2,8
Personas	41,1	1 052	1 181	12,3
Consumo	34,3	871	984	13,0
Hipotecario	6,9	181	197	8,9
MN	98,4	2 728	2 825	3,6
ME	1,6	63	47	-25,6
ME (Mill. US\$)		19	14	-25,2

Fuente: SBS y AFP.

Elaboración: BCRP, Sucursal Iquitos. Departamento de Estudios Económicos.

- Según tipo de crédito, destaca el crecimiento del segmento personas: tipo consumo (13,0 por ciento) e hipotecario (8,9 por ciento); pero el segmento empresas cayó en 2,8 por ciento.
- El ratio crédito/depósitos pasó de 2,61 en octubre del año anterior a 2,38 en octubre de 2019, es decir, disminuyó en 0,24 puntos porcentuales, lo que significa que el crecimiento de los créditos fue menor que el registrado por los depósitos; además, un ratio mayor que la unidad, indica que San Martín es un demandante neto de crédito.

Gráfico N° 5

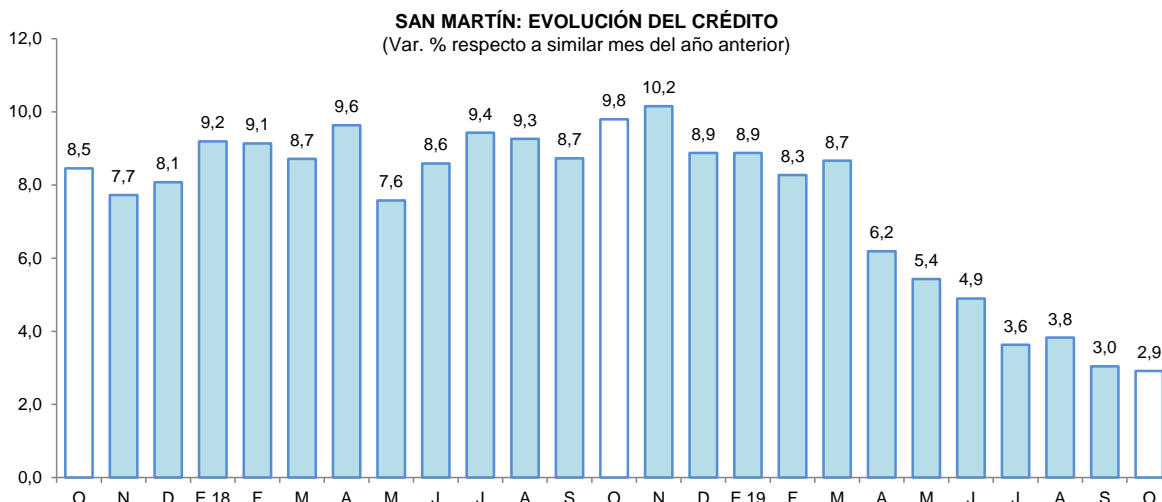

Fuente: SBS y AFP.

- Por tipo de moneda, los créditos estuvieron conformados en 98,4 por ciento por moneda nacional, alcanzando una expansión del 3,6 por ciento respecto al comparativo interanual; y las colocaciones en moneda extranjera representaron el 1,6 por ciento del total y cayeron 25,6 por ciento; con ello, la participación de la moneda nacional se expandió en 0,6 puntos porcentuales.

Gráfico N° 6

SAN MARTÍN: EVOLUCIÓN DEL CRÉDITO POR TIPO DE MONEDA
(Var. % respecto a similar mes del año anterior)

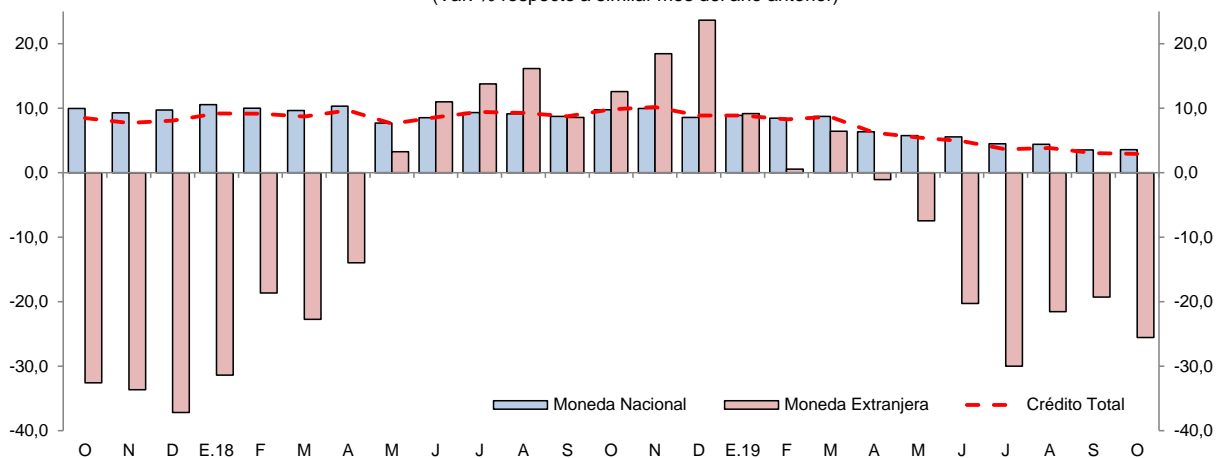

Fuente: SBS y AFP.

- Respecto a la participación relativa en los créditos, el Banco BBVA participa con el 18,1 por ciento, Banco de Crédito concentra el 15,8 por ciento, CMAC de Piura el 12,6 por ciento, Banco Interbank el 10,3 por ciento y Scotiabank el 9,0 por ciento.
- La tasa de morosidad en setiembre de 2019 fue de 10,8 por ciento, mayor en 0,5 puntos porcentuales frente a similar mes del año anterior. La tasa de morosidad de las cajas municipales (8,4 por ciento) se incrementó en 1,7 puntos porcentuales; mientras en la banca múltiple (10,9 por ciento) disminuyó en 0,3 puntos porcentuales respecto a setiembre del año anterior.

Gráfico N° 7
SAN MARTÍN: TASA DE MOROSIDAD ^{1/}
(Porcentaje)

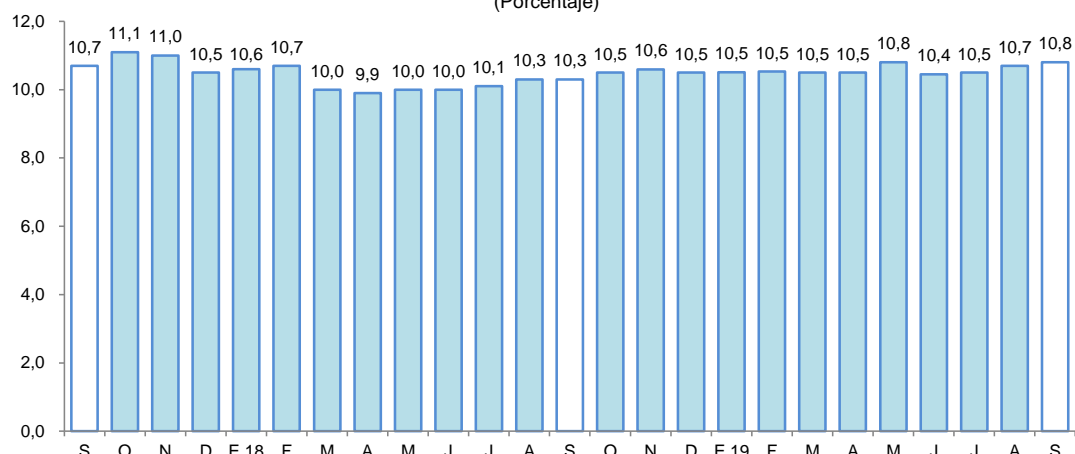

^{1/} preliminar, calculado en base a: (créditos vencidos + créditos en cobranza judicial) / colocaciones brutas.
Fuente: SBS y AFP.

2. Depósitos

- Al finalizar el mes de octubre, el saldo de depósitos sumó S/ 1 208 millones, lo que significó un aumento de 13,2 por ciento interanual. Por modalidad de captación, los depósitos de ahorro representaron el 49,9 por ciento del total y mostraron un incremento interanual de 9,3 por ciento; en tanto, los depósitos a la vista y a plazo, que representaron el 31,0 y 19,1 por ciento del total, respectivamente, se expandieron en 17,4 y 17,2 por ciento. Asimismo, la expansión se registró tanto en moneda nacional (13,0 por ciento) como en moneda extranjera (14,3 por ciento).

Cuadro N° 9
SAN MARTÍN: DEPÓSITO (NOMINAL SBS) - OCTUBRE 2019

En millones de soles

	Estructura % Oct-19	Octubre		Var.% Nominal Oct-19 / Oct-18
		2018	2019	
Banco de la Nación	18,8	214	227	6,2
Banca Múltiple	62,1	638	750	17,6
Instituciones No Bancarias	19,0	215	230	6,9
Financieras	0,6	5	8	63,5
Cajas Municipales	18,4	210	222	5,6
Cajas Rurales	0,0	0	0	22,4
TOTAL	100,0	1 067	1 208	13,2
Vista	31,0	319	374	17,4
Ahorro	49,9	552	603	9,3
A plazo	19,1	196	230	17,2
MN	88,5	945	1 068	13,0
ME	11,5	122	139	14,3
ME (Mill. US\$)		36	42	14,9

Fuente: SBS y AFP.

Elaboración: BCRP, Sucursal Iquitos. Departamento de Estudios Económicos.

- La banca múltiple canalizó el 62,1 por ciento de los depósitos, expandiéndose en 17,6 por ciento; las instituciones no bancarias participaron del 19,0 por ciento del total y sus saldos se incrementaron en 6,9 por ciento, explicados por la mayor captación de las empresas financieras (63,5 por ciento) y cajas municipales (5,6 por ciento). Por su lado, el Banco de la Nación participa con el 18,8 por ciento del total y sus saldos se incrementaron en 6,2 por ciento interanual.

Gráfico N° 8
SAN MARTÍN: EVOLUCIÓN DE LOS DEPÓSITOS
 (Var. % respecto a similar mes del año anterior)

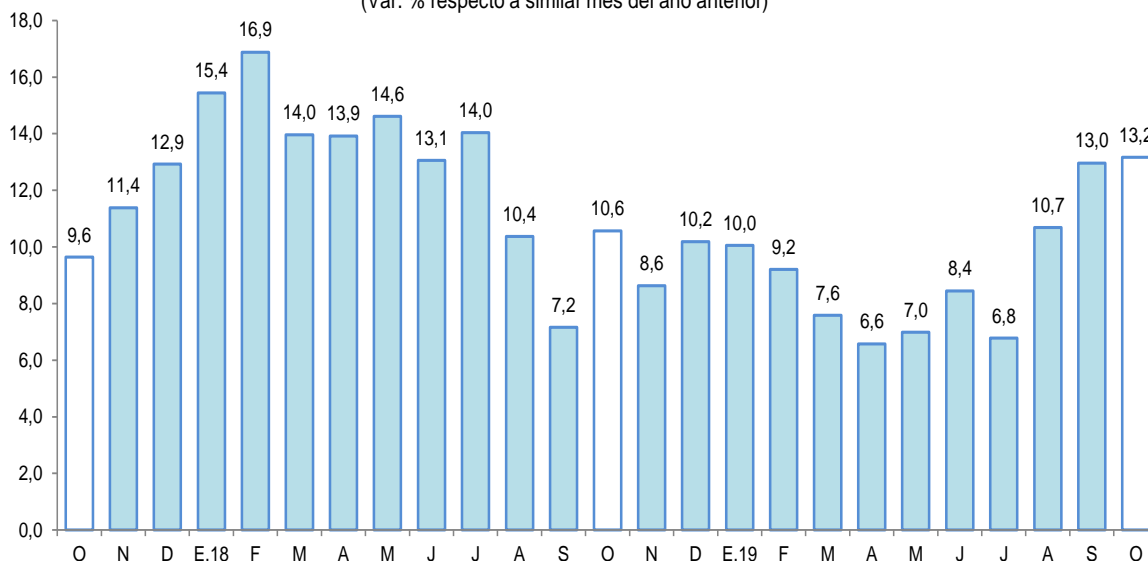

Fuente: SBS

- Respecto a la mayor participación en los depósitos destacan, el Banco BBVA (25,0 por ciento), Banco de Crédito (19,0 por ciento), Banco de la Nación (18,8 por ciento), CMAC de Piura (16,0 por ciento), Scotiabank (7,9 por ciento) e Interbank (7,6 por ciento).
- El coeficiente de dolarización fue de 11,5 por ciento, mayor en 0,1 punto porcentual a la tasa registrada en octubre del año anterior. Cabe señalar que, la expansión de la liquidez en moneda nacional fue impulsada por los mayores depósitos a plazo, a la vista y de ahorro; y en moneda extranjera se debe a los mayores depósitos a la vista y a plazo.

Gráfico N° 9
SAN MARTÍN: EVOLUCIÓN DE LOS DEPÓSITOS POR TIPO DE MONEDA
 (Var. % respecto a similar mes del año anterior)

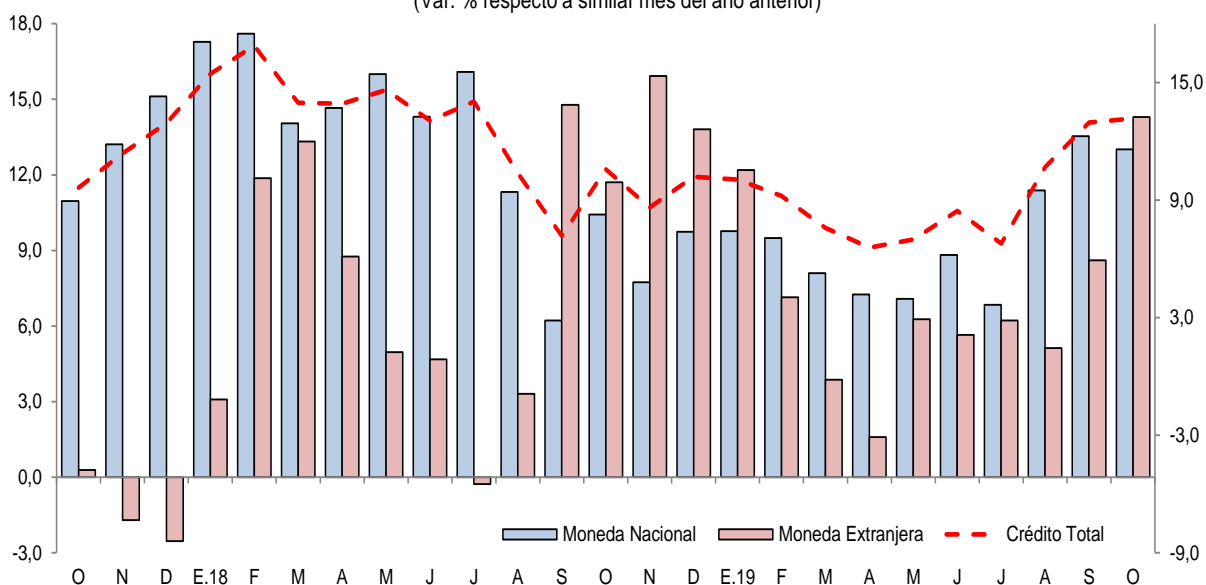

Fuente: SBS

V. EJECUCIÓN DEL PRESUPUESTO DE GASTOS DEL GOBIERNO GENERAL

1. Gasto corriente no financiero

- El gasto corriente no financiero avanzó en 3,8 por ciento interanual en octubre, impulsado por los mayores gastos del gobierno nacional y de los gobiernos locales, con aumentos de 12,4 por ciento y 9,3 por ciento, respectivamente; el primero influenciado por el incremento en las cuentas remuneraciones, bienes y servicios, y otros gastos corrientes; y en los gobiernos locales se explicaron por mayores gastos en bienes y servicios, donaciones y transferencias; y remuneraciones; mientras los gastos del gobierno regional disminuyeron en 3,8 por ciento, influyendo la contracción de bienes y servicios, otros gastos corrientes y obligaciones previsionales.
- En el periodo enero-octubre, el gasto corriente no financiero creció en 4,9 por ciento interanual, inducido por los mayores gastos de los tres niveles de gobierno, en particular gobierno regional con un crecimiento de 6,5 por ciento interanual.

Cuadro N° 10
SAN MARTÍN: GASTO CORRIENTE NO FINANCIERO ^{1/}
(Millones de soles)

	Octubre			Enero - Octubre		
	2018	2019	Var. % real	2018	2019	Var. % real
Gobierno nacional	66,2	75,1	12,4	567,0	598,2	3,6
Gobierno regional	90,6	88,8	-3,8	778,0	843,7	6,5
Gobiernos locales	20,9	23,0	9,3	192,5	199,6	2,1
Total	177,6	187,0	3,8	1 537,5	1 641,5	4,9

1/ Información actualizada al 30 de noviembre de 2019.

Fuente: MEF.

Elaboración: BCRP, Sucursal Iquitos.

2. Inversión pública

- La inversión pública registró una contracción de 5,2 por ciento interanual en octubre, explicada por la menor ejecución de obras de los gobiernos locales y del gobierno regional; los primeros cayeron en 23,8 por ciento, por falta de nuevos proyectos en la actual gestión; y la inversión del gobierno regional cayó en 3,6 por ciento, por la desaceleración en obras de hospitales y carreteras departamentales; mientras la inversión del gobierno nacional creció en 39,7 por ciento, influyendo la construcción de carreteras nacionales (Juanju-Tocache) y el mejoramiento de la Escuela Técnica Superior de Suboficiales de la Policía Nacional del Perú en Tarapoto.

Cuadro N° 11
SAN MARTÍN: INVERSIÓN PÚBLICA ^{1/2/}
(Millones de soles)

	Octubre			Enero - Octubre		
	2018	2019	Var. % real	2018	2019	Var. % real
Gobierno nacional	26,3	37,4	39,7	268,4	303,2	10,4
Gobierno regional	21,6	21,2	-3,6	170,6	190,8	9,4
Gobiernos locales	65,5	50,8	-23,8	375,8	305,7	-20,4
Total	113,4	109,5	-5,2	814,8	799,7	-4,0

1/ Información actualizada al 30 de noviembre de 2019.

2/ Comprende la adquisición de activos no financieros.

Fuente: MEF.

Elaboración: BCRP, Sucursal Iquitos.

- En el periodo enero-octubre, la inversión pública registró una caída de 4,0 por ciento interanual, explicada por la menor ejecución de obras de los gobiernos locales; mientras la inversión del gobierno nacional y gobierno regional creció en 10,4 por ciento y 9,4 por ciento, respectivamente.
- En el periodo enero-octubre, San Martín ejecutó el 47,6 por ciento del presupuesto institucional modificado; el gobierno nacional avanzó el 52,7 por ciento; el gobierno regional el 48,4 por ciento y los gobiernos locales avanzaron el 42,9 por ciento.

Gráfico N° 10

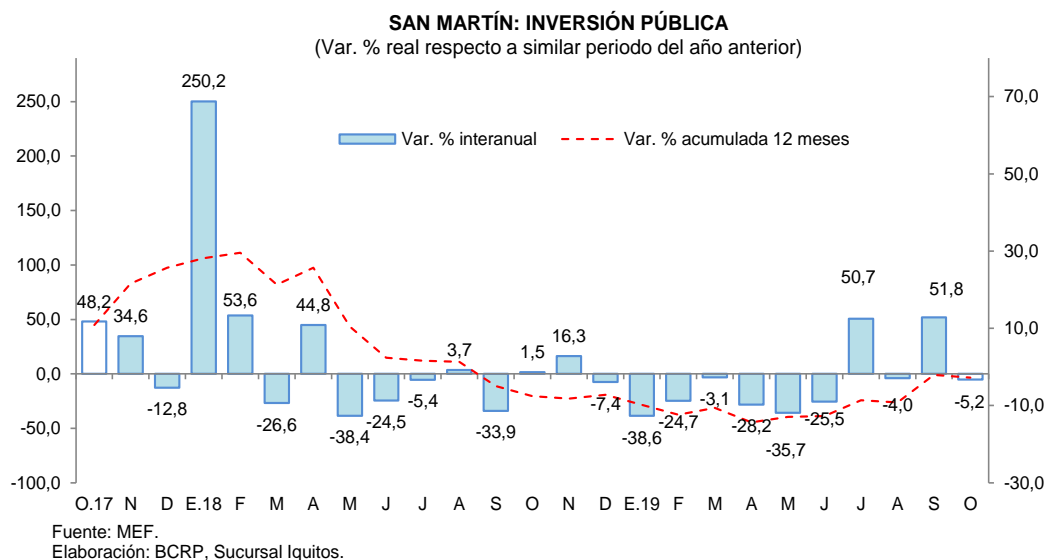

Los proyectos con mayor monto devengado por nivel de gobierno son los siguientes:

- **El gobierno nacional** desembolsó S/ 20,9 millones en el asfaltado de la carretera Juanjui-Tocache; S/ 7,3 millones en el mejoramiento de la Escuela Técnica Superior de Suboficiales de la Policía Nacional del Perú en Tarapoto; y S/ 2,0 millones en el mejoramiento de la infraestructura educativa del colegio N°0425 César Vallejo.
- **El gobierno regional** invirtió S/ 1,6 millones en el mejoramiento del servicio educativo en el II ciclo de la EBR del corredor educativo Huallaga, en la jurisdicción de la UGEL Huallaga; S/ 1,5 millones en el mejoramiento del servicio educativo de varios colegios en el II ciclo de la EBR, en la jurisdicción de la UGEL Tocache; y S/ 1,2 millones en la construcción del hospital de Bellavista.
- **Los gobiernos locales** desembolsaron S/ 17,4 millones en la instalación del sistema de agua potable y alcantarillado de la localidad de Nueva Cajamarca; S/ 4,0 millones en el mejoramiento del sistema de agua potable de diez localidades de la provincia de Mariscal Cáceres; y S/ 2,1 millones en la construcción vial urbana del Jirón Túpac Amaru cuadras del 01 al 10, en Morales.

VI. ANEXOS

BANCO CENTRAL DE RESERVA DEL PERÚ – SUCURSAL IQUITOS

Anexo Nº 01

SAN MARTÍN: PRODUCCIÓN AGROPECUARIA ^{1/}
(T.M.)

	2018				2019										
	Oct.	Nov.	Dic.	Ene.-Dic.	Ene.	Feb.	Mar.	Abr.	May.	Jun.	Jul.	Ago.	Set.	Oct.	
TOTAL AGRÍCOLA	170 089	200 695	195 553	2 362 734	195 259	206 297	189 642	214 301	217 447	214 573	214 075	172 116	167 591	168 469	TOTAL AGRÍCOLA
Arroz cáscara	56 060	77 920	74 209	797 769	63 099	57 822	56 048	67 539	74 806	75 456	72 660	57 357	54 535	50 039	Arroz cáscara
Plátano	35 429	35 920	43 105	423 575	33 779	33 897	34 887	35 016	34 202	34 921	32 325	31 930	32 378	34 569	Plátano
Yuca	6 784	6 657	7 152	88 498	6 293	6 272	7 531	7 465	7 701	7 993	7 549	6 911	6 899	6 974	Yuca
Naranja	2 225	3 728	1 243	48 713	941	2 299	4 523	11 013	9 372	5 060	5 479	4 676	1 447	3 588	Naranja
Papaya	1 389	1 432	1 288	17 304	1 331	1 539	1 609	1 561	1 730	1 837	1 778	1 595	1 639	1 696	Papaya
Piña	1 047	1 244	1 011	11 383	795	880	904	1 014	1 129	794	819	708	759	764	Piña
Cocotero	723	752	727	9 371	829	876	1 055	873	813	713	604	591	601	671	Cocotero
Tomate	217	225	189	2 064	137	122	106	164	125	166	148	296	367	392	Tomate
Pijuayo	0	0	2	21 805	5 358	8 752	4 623	2 428	232	233	256	0	0	2	Pijuayo
Caña de azúcar	9 801	12 191	11 310	134 921	12 741	13 866	12 753	12 384	14 478	12 933	13 269	12 434	12 303	12 696	Caña de azúcar
Maíz amarillo duro	1 016	1 510	1 197	110 452	14 857	26 436	3 801	496	4 301	19 798	28 848	3 027	3 196	701	Maíz amarillo duro
Palma aceitera	43 075	46 431	40 391	428 346	37 606	29 284	33 775	33 225	30 443	27 133	30 215	38 725	40 540	43 997	Palma aceitera
Cacao	4 783	4 790	4 815	56 138	3 941	4 443	4 166	4 585	5 244	5 346	4 813	4 607	4 591	4 954	Cacao
Café	97	38	49	91 424	203	3 073	9 374	26 172	24 127	14 783	8 029	2 021	913	51	Café
Sacha inchi	174	216	231	2 194	197	156	154	213	200	145	136	166	152	124	Sacha inchi
Otros agrícolas															Otros agrícolas
Stevia	250	235	232	2 409	200	230	235	260	205	230	260	270	250	200	Stevia
Algodón	0	0	0	0	0	0	0	0	0	0	0	0	0	0	Algodón
Tabaco	0	0	300	1 700	300	0	300	0	300	0	300	0	300	0	Tabaco
Aguaje	1 723	1 428	1 583	28 821	2 887	2 642	2 876	2 441	2 630	2 480	2 421	2 404	1 917	2 000	Aguaje
Caimito	0	0	2	889	171	483	253	51	5	0	0	0	0	0	Caimito
Cocona	106	111	119	1 343	97	150	166	161	150	189	209	232	224	258	Cocona
Pacae	0	5	69	15 102	4 247	6 709	4 004	1 901	15	0	0	0	30	195	Pacae
Toronja	2	3	6	50	5	5	3	3	7	2	2	4	2	2	Toronja
Resto agrícola	5 188	5 859	6 323	68 463	5 245	6 361	6 496	5 336	5 232	4 361	3 955	4 162	4 548	4 596	Resto agrícola
TOTAL PECUARIO	7 696	7 571	8 205	96 695	7 890	7 829	8 282	8 499	8 445	8 151	8 454	8 221	8 141	7 838	TOTAL PECUARIO
Carne de ave	3 137	3 004	3 474	38 949	3 286	3 118	3 165	3 505	3 568	3 253	3 631	3 572	3 395	3 241	Carne de ave
Carne de porcino	234	242	326	2 934	251	236	232	246	235	269	261	235	236	253	Carne de porcino
Carne de vacuno	532	517	596	6 288	525	508	505	517	516	556	533	496	505	518	Carne de vacuno
Carne de ovino	6	6	7	69	6	5	6	6	6	6	6	6	6	6	Carne de ovino
Leche	2 677	2 640	2 641	34 989	2 624	2 809	3 155	2 980	3 056	3 085	2 958	2 762	2 785	2 669	Leche
Huevos	1 110	1 162	1 161	13 466	1 198	1 153	1 219	1 245	1 064	982	1 065	1 150	1 214	1 151	Huevos

1/ Cifras preliminares.

Fuente: Dirección Regional del MINAGRI de San Martín.

Elaboración: BCRP - Sucursal Iquitos.



Anexo N° 02

**SAN MARTÍN: INDICADORES DEL SECTOR PESQUERO
(T.M.)**

	2018				2019										
	Oct.	Nov.	Dic.	Ene.-Dic.	Ene.	Feb.	Mar.	Abr.	May.	Jun.	Jul.	Ago.	Set.	Oct.	
A. INGRESO OTROS DPTOS.	475	486	492	5 825	367	435	479	528	522	478	518	574	593	576	A. INGRESO OTROS DPTOS.
- Fresco	265	274	275	3 215	183	240	249	291	266	260	300	306	319	311	- Fresco
- Salpreso	10	11	11	171	9	10	12	14	14	12	13	15	19	18	- Salpreso
- Seco-salado	200	201	206	2 439	175	185	218	223	242	206	205	253	255	247	- Seco-salado
B. PRODUCCIÓN INTERNA	210	211	220	2 979	205	240	257	306	268	243	247	227	273	276	B. PRODUCCIÓN INTERNA
- Acuicultura	196	199	206	2 750	193	222	243	282	248	226	223	202	252	256	- Acuicultura
- Extracción río Huallaga	14	12	14	229	12	18	14	24	20	17	24	25	21	20	- Extracción río Huallaga
TOTAL DESEMBARQUE (A+B)	685	697	712	8 804	572	675	736	834	790	721	765	801	866	852	TOTAL DESEMBARQUE (A+B)

Fuente: Dirección Regional de la Producción de San Martín.

Elaboración: BCRP - Sucursal Iquitos.



Anexo Nº 03

SAN MARTÍN: PRODUCCIÓN DE MADERA ROLLIZA
(m³)

	2018				2019										
	Oct.	Nov.	Dic.	Ene.-Dic.	Ene.	Feb.	Mar.	Abr.	May.	Jun.	Jul.	Ago.	Set.	Oct.	
Especies de madera															Especies de madera
Alfaro	0	0	0	0	0	0	0	0	0	0	0	0	0	0	Alfaro
Ana caspi	0	0	0	30	0	21	10	58	22	16	30	49	12	38	Ana caspi
Bolaina	43	0	0	1 541	0	281	54	15	31	22	17	11	15	0	Bolaina
Caoba	0	0	0	0	0	0	0	0	0	0	0	0	0	0	Caoba
Capirona	0	0	27	64	0	0	0	0	0	0	0	6	1	2	Capirona
Catahua	1	0	0	3	0	0	0	0	0	0	0	0	0	41	Catahua
Cedro	0	0	0	0	0	0	0	0	0	0	0	0	0	1	Cedro
Cedro (otros)	102	113	0	1 197	0	1	0	0	0	0	0	387	187	205	Cedro (otros)
Copaiba	86	123	281	1 280	0	13	127	12	19	5	9	0	74	22	Copaiba
Cumala	75	70	97	1 509	0	26	366	0	0	143	23	19	28	50	Cumala
Estoraque	0	0	0	0	0	0	0	0	0	0	0	0	0	0	Estoraque
Huangana shiringa	0	0	0	0	0	0	0	0	0	0	0	0	0	0	Huangana shiringa
Huayruro	55	67	36	552	2	29	79	53	33	37	45	36	43	57	Huayruro
Ishpingo	0	0	0	0	0	0	0	0	0	0	0	0	0	0	Ishpingo
Leche caspi	3	6	0	12	0	9	0	23	8	1	0	0	0	0	Leche caspi
Manchinga	0	0	0	62	0	0	0	0	0	0	3	0	0	170	Manchinga
Marupa	57	32	11	331	21	38	218	27	101	47	68	4	9	43	Marupa
Mashonaste	6	0	0	50	0	2	43	14	3	0	0	0	11	7	Mashonaste
Moena	59	2	77	898	8	13	69	0	12	15	2	148	35	2	Moena
Papelilo caspi	64	0	48	729	31	3	97	14	67	20	20	82	50	23	Papelilo caspi
Pashaco	33	7	0	534	0	0	3	2	4	20	4	9	0	9	Pashaco
Pumaquiro	0	0	0	5	0	0	0	0	0	0	0	0	0	0	Pumaquiro
Quina Quina	50	25	79	212	0	0	55	9	9	27	14	30	91	0	Quina Quina
Quinilla	42	0	20	279	0	14	11	18	53	47	78	12	37	35	Quinilla
Tornillo	1 048	464	248	11 862	151	0	137	24	712	188	25	105	1 367	992	Tornillo
Otros	679	268	967	5 639	102	397	438	119	484	777	325	463	278	402	Otros
TOTAL	2 405	1 176	1 891	26 787	316	846	1 708	387	1 558	1 365	662	1 362	2 238	2 099	TOTAL

Fuente: Nodo CIEF San Martín - Autoridad Regional Ambiental.

Elaboración: BCRP - Sucursal Iquitos.



Anexo Nº 04

SAN MARTÍN: PRODUCCIÓN DE MADERA ASERRADA
(m³)

	2018				2019										
	Oct.	Nov.	Dic.	Ene.-Dic.	Ene.	Feb.	Mar.	Abr.	May.	Jun.	Jul.	Ago.	Set.	Oct.	
Especies de madera															Especies de madera
Alfaro	0	0	0	0	0	0	0	0	0	0	0	0	0	0	Alfaro
Ana caspi	0	0	0	8	0	11	7	20	18	15	28	23	8	30	Ana caspi
Bolaina	35	0	0	1 433	0	0	35	6	9	17	15	18	8	0	Bolaina
Caoba	0	0	0	0	0	0	0	0	0	0	0	0	0	0	Caoba
Capirona	0	0	3	32	0	2	4	0	1	0	0	6	1	2	Capirona
Catahua	0	1	0	2	0	0	0	0	0	0	0	0	0	50	Catahua
Cedro	0	0	0	28	0	0	0	0	0	0	0	0	0	0	Cedro
Cedro (otros)	68	113	0	1 096	0	3	0	0	7	0	0	16	0	277	Cedro (otros)
Copaiba	57	136	0	802	0	40	84	6	0	12	5	0	40	143	Copaiba
Cumala	17	63	69	932	2	53	248	32	2	148	94	11	18	42	Cumala
Estoraque	0	0	0	0	0	0	0	0	0	0	0	0	0	0	Estoraque
Huayruro	57	54	17	504	1	23	24	35	54	21	43	34	35	46	Huayruro
Ishpingo	0	0	0	0	0	0	0	0	0	0	0	0	0	0	Ishpingo
Leche caspi	0	2	0	5	0	9	1	18	8	1	0	0	0	0	Leche caspi
Manchinga	0	0	0	131	0	4	0	0	0	0	3	0	0	179	Manchinga
Marupa	45	24	14	274	17	17	167	24	83	41	24	6	24	46	Marupa
Mashonaste	3	0	0	38	0	1	22	7	12	3	1	0	5	7	Mashonaste
Moena	36	7	10	603	16	49	43	4	27	12	5	15	2	27	Moena
Papelillo caspi	64	2	8	543	22	16	68	55	59	16	17	66	38	25	Papelillo caspi
Pashaco	4	18	1	82	0	0	7	1	9	13	10	0	0	9	Pashaco
Pumaquiro	0	0	0	38	0	0	0	0	0	0	0	0	0	0	Pumaquiro
Quina quina	7	64	22	163	4	39	37	9	6	19	17	31	52	18	Quina quina
Quinilla	21	6	18	262	0	15	5	30	43	33	49	21	13	23	Quinilla
Rifari	19	4	7	71	2	17	5	4	0	14	11	17	5	50	Rifari
Riñón de huangana	0	0	0	0	0	0	0	0	0	0	0	0	0	0	Riñón de huangana
Tornillo	1 324	312	59	8 391	0	23	102	59	667	189	27	52	7	1 020	Tornillo
Zapote	0	0	1	35	0	0	0	0	0	0	0	0	0	4	Zapote
Otros	457	299	624	3 329	130	307	367	222	346	530	327	135	215	282	Otros
TOTAL	2 215	1 105	855	18 803	194	628	1 224	533	1 351	1 085	677	451	471	2 280	TOTAL

Fuente: Nodo CIEF San Martín - Autoridad Regional Ambiental.

Elaboración: BCRP - Sucursal Iquitos.



Anexo Nº 05

SAN MARTIN: PRODUCCIÓN MANUFACTURERA ^{1/}
(índice de volumen físico: 2007=100)

C I I U	2018				2019										C I I U
	Oct.	Nov.	Dic.	Ene.-Dic.	Ene.	Feb.	Mar.	Abr.	May.	Jun.	Jul.	Ago.	Set.	Oct.	
MANUFACTURA PRIMARIA	0,0	37,1	41,9	34,1	70,3	0,0	0,0	0,0	0,0	0,0	0,0	0,0	45,8	0,0	MANUFACTURA PRIMARIA
2320 - Biodiesel	0,0	37,1	41,9	34,1	70,3	0,0	0,0	0,0	0,0	0,0	0,0	0,0	45,8	0,0	2320 - Biodiesel
MANUFACTURA NO PRIMARIA	145,1	140,6	144,9	137,3	138,5	120,9	137,6	124,9	160,7	156,8	163,2	135,3	120,4	168,2	MANUFACTURA NO PRIMARIA
1514 - Aceite y manteca	173,0	156,1	167,2	153,7	171,6	124,9	171,0	160,9	214,8	201,2	231,3	155,2	125,0	201,9	1514 - Aceite y manteca
1520 - Quesos y mantequillas	10,9	27,3	0,0	60,7	4,6	0,0	0,0	0,0	35,2	47,9	0,0	0,0	0,0	0,0	1520 - Quesos y mantequillas
1543 - Chocolates	126,4	214,4	262,6	167,1	166,0	205,2	293,3	218,4	152,4	87,4	0,0	82,7	262,1	195,9	1543 - Chocolates
1554 - Bebidas gaseosas	0,0	93,4	108,1	81,8	99,6	63,6	0,0	0,0	0,0	0,0	0,0	0,0	0,0	0,0	1554 - Bebidas gaseosas
2010 - Madera aserrada	51,8	21,6	22,1	36,5	4,5	14,7	28,6	12,5	31,6	25,4	15,8	10,6	11,0	53,4	2010 - Madera aserrada
2411 - Jabón	383,6	228,3	221,0	323,9	244,7	338,6	368,0	301,3	329,5	492,2	455,8	480,9	407,0	441,2	2411 - Jabón
2695 - Ladrillos, bloques y adoquines	55,9	38,8	47,0	40,6	26,8	72,9	52,7	42,7	29,2	23,6	37,4	32,5	25,7	27,2	2695 - Ladrillos, bloques y adoquines
2694 - Cemento	209,7	220,2	212,4	191,0	188,1	210,3	189,9	173,0	197,9	202,9	184,6	230,2	228,5	247,6	2694 - Cemento
TOTAL	134,3	132,9	137,3	129,6	133,4	111,9	127,4	115,7	148,8	145,1	151,0	125,2	114,9	155,7	TOTAL

1/ cifras preliminares

Fuente: Dirección Regional de la Producción de San Martín - Encuesta a Empresas Industriales.

Elaboración: BCRP - Sucursal Iquitos.

Anexo Nº 06

SAN MARTIN: PRODUCCIÓN MANUFACTURERA ^{1/}
(Variación porcentual)

C I I U	2018/2017				2019/2018										C I I U
	Oct.	Nov.	Dic.	Ene.-Dic.	Ene.	Feb.	Mar.	Abr.	May.	Jun.	Jul.	Ago.	Set.	Oct.	
MANUFACTURA PRIMARIA	-	-	-	12,1	-	-100,0	-	-	-	-	-100,0	-100,0	-	-	MANUFACTURA PRIMARIA
2320 - Biodiesel	-	-	-	12,1	-	-100,0	-	-	-	-	-100,0	-100,0	-	-	2320 - Biodiesel
MANUFACTURA NO PRIMARIA	-13,7	7,8	6,6	-16,6	-0,4	0,1	2,1	-8,8	15,3	31,9	27,8	-13,8	-15,4	16,0	MANUFACTURA NO PRIMARIA
1514 - Aceite y manteca	18,2	49,4	40,0	-14,2	8,1	-2,4	10,7	4,0	29,7	52,3	65,4	-6,3	-16,5	16,7	1514 - Aceite y manteca
1520 - Quesos y mantequillas	-91,5	-72,9	-100,0	-44,5	-95,7	-100,0	-100,0	-100,0	-56,4	-30,6	-100,0	-100,0	-100,0	-100,0	1520 - Quesos y mantequillas
1543 - Chocolates	-45,7	-8,8	124,2	-3,8	-14,7	-25,5	6,7	16,1	37,1	-	-100,0	-63,4	151,6	55,0	1543 - Chocolates
1554 - Bebidas gaseosas	-100,0	-13,4	-6,8	-20,6	-15,2	-29,6	-100,0	-100,0	-100,0	-100,0	-100,0	-100,0	-	-	1554 - Bebidas gaseosas
2010 - Madera aserrada	81,3	-9,8	15,7	87,1	-45,5	48,1	15,4	-31,1	74,1	-17,9	-62,1	-89,6	-87,6	3,0	2010 - Madera aserrada
2411 - Jabón	-0,2	-22,7	-35,3	-7,2	-30,9	138,5	-21,7	-34,5	-23,6	117,6	141,8	32,9	-3,2	15,0	2411 - Jabón
2695 - Ladrillos, bloques y adoquines	-4,2	-36,9	-28,9	-38,0	-37,0	48,7	75,1	34,3	-9,8	-27,3	-31,5	6,0	-38,8	-51,3	2695 - Ladrillos, bloques y adoquines
2694 - Cemento	-12,3	13,5	1,2	-4,8	5,2	13,2	16,9	7,5	27,1	18,5	-8,3	7,2	4,3	18,1	2694 - Cemento
TOTAL	-15,4	4,2	8,3	-16,2	3,6	-6,9	2,1	-8,8	15,3	31,9	19,0	-18,0	-12,9	16,0	TOTAL

1/ cifras preliminares

Fuente: Dirección Regional de la Producción de San Martín - Encuesta a Empresas Industriales.

Elaboración: BCRP - Sucursal Iquitos.



Anexo Nº 07

**TARAPOTO: EMPLEO FORMAL URBANO EN EMPRESAS DE 10 Y MÁS TRABAJADORES
POR SECTORES ECONÓMICOS
(Variación porcentual con respecto al mismo mes del año anterior)**

Año	Mes	Primario ^{1/}	Industria	Comercio	Transporte	Servicios ^{2/}	Total
2018	OCT.	-0,1	0,2	3,4	-4,3	3,4	2,6
	NOV.	0,8	15,5	3,2	-5,6	5,4	4,4
	DIC.	0,6	15,2	5,3	-5,6	4,1	4,3
2019	ENE.	-1,7	1,4	16,0	-2,8	4,7	7,3
	FEB.	2,2	-0,3	14,8	-5,2	6,7	7,9
	MAR.	4,5	2,0	15,5	-8,4	4,8	7,2
	ABR.	4,7	-10,4	15,5	-3,2	-0,2	4,1
	MAY.	-4,4	-12,0	10,3	1,7	2,0	3,0
	JUN.	-4,7	-12,4	11,3	2,4	1,0	2,9
	JUL.	-9,1	-11,2	13,0	-3,2	2,8	3,9
	AGO.	-6,9	-8,9	9,6	-3,9	2,6	3,0
	SET.	-7,4	-14,4	10,2	-2,1	-2,0	0,6
	OCT. ^{3/}	-5,7	-11,7	9,8	-3,8	2,2	2,8

Nota: La información corresponde al primer día de cada mes.

1/ Conformada por las subramas agricultura, pesca y minería.

2/ Conformada por las subramas servicios prestados a empresas, restaurantes y hoteles, establecimientos financieros, enseñanza, servicios sociales y comunales; y electricidad, gas y agua.

3/ Preliminar.

Fuente: MTPE – Encuesta Nacional de Variación Mensual del Empleo (ENVME).

Elaboración: BCRP - Sucursal Iquitos.

Anexo Nº 08

SAN MARTÍN: EXPORTACIONES POR GRUPO DE PRODUCTOS
(Valor FOB - Millones de US\$)

	2018				2019										
	Oct.	Nov.	Dic.	Ene.-Dic.	Ene.	Feb.	Mar.	Abr.	May.	Jun.	Jul.	Ago.	Set.	Oct.	
1. Productos tradicionales	2,2	2,1	1,4	15,0	0,7	1,4	0,9	0,6	1,2	1,7	2,7	2,5	3,4	2,9	1. Productos tradicionales
- Algodón	0,0	0,0	0,0	0,0	0,0	0,0	0,0	0,0	0,0	0,0	0,0	0,0	0,0	0,0	- Algodón
- Café verde en grano seco	2,2	2,1	1,4	15,0	0,7	1,4	0,9	0,6	1,2	1,7	2,7	2,5	3,4	2,9	- Café verde en grano seco
2. Productos no tradicionales	9,2	6,2	7,0	69,7	5,7	4,1	8,2	3,5	5,3	9,2	6,2	7,2	5,1	7,0	2. Productos no tradicionales
- Forestales	0,0	0,0	0,0	0,1	0,0	0,0	0,0	0,0	0,0	0,0	0,0	0,0	0,0	0,0	- Forestales
* Madera aserrada	0,0	0,0	0,0	0,0	0,0	0,0	0,0	0,0	0,0	0,0	0,0	0,0	0,0	0,0	* Madera aserrada
* Tablillas y Frisos	0,0	0,0	0,0	0,0	0,0	0,0	0,0	0,0	0,0	0,0	0,0	0,0	0,0	0,0	* Tablillas y Frisos
* Machihembrado	0,0	0,0	0,0	0,0	0,0	0,0	0,0	0,0	0,0	0,0	0,0	0,0	0,0	0,0	* Machihembrado
* Otros acabados	0,0	0,0	0,0	0,1	0,0	0,0	0,0	0,0	0,0	0,0	0,0	0,0	0,0	0,0	* Otros acabados
- Pesqueros	0,0	0,0	0,0	0,0	0,0	0,0	0,0	0,0	0,0	0,0	0,0	0,0	0,0	0,0	- Pesqueros
* Paiche salado	0,0	0,0	0,0	0,0	0,0	0,0	0,0	0,0	0,0	0,0	0,0	0,0	0,0	0,0	* Paiche salado
- Agroindustriales	8,8	6,1	6,8	67,1	5,4	3,1	8,0	3,3	4,9	7,7	4,6	6,5	5,0	7,0	- Agroindustriales
* Conservas de palmito	0,5	0,4	0,5	3,9	0,6	0,6	0,9	0,8	0,6	0,7	0,7	0,7	0,6	0,6	* Conservas de palmito
* Tabaco negro / rubio	0,6	0,5	0,1	2,8	0,3	0,0	0,1	0,1	0,4	0,0	0,4	0,3	0,5	0,2	* Tabaco negro / rubio
* Manteca y aceite de palma	0,4	0,2	0,1	4,2	0,0	0,0	0,3	0,2	0,4	0,3	0,1	0,3	0,5	0,1	* Manteca y aceite de palma
* Cacao y cáscara de cacao	1,3	1,6	1,8	18,5	1,3	1,9	1,4	1,2	0,6	2,1	2,9	2,7	0,8	2,3	* Cacao y cáscara de cacao
* Aceite de sachá inchi	1,6	1,5	1,5	18,2	0,8	0,7	1,3	0,9	1,4	1,4	0,4	0,3	1,2	1,2	* Aceite de sachá inchi
* Uña de gato	0,0	0,0	0,0	0,0	0,0	0,0	0,0	0,0	0,0	0,0	0,0	0,0	0,0	0,0	* Uña de gato
* Chocolates	0,0	0,0	0,0	0,0	0,0	0,0	0,0	0,0	0,0	0,0	0,0	0,0	0,0	0,0	* Chocolates
* Puros	0,1	0,0	0,0	0,2	0,0	0,0	0,0	0,0	0,0	0,0	0,0	0,0	0,0	0,0	* Puros
* Otros ^{1/}	4,3	2,0	2,7	19,3	2,3	0,0	4,1	0,0	1,5	3,2	0,0	2,2	1,4	2,6	* Otros ^{1/}
- Resto ^{2/}	0,4	0,1	0,1	2,6	0,3	0,9	0,2	0,2	0,4	1,5	1,6	0,7	0,0	0,0	- Resto ^{2/}
TOTAL EXPORTACIONES (1+2)	11,4	8,3	8,3	84,7	6,4	5,5	9,1	4,1	6,4	10,9	8,9	9,8	8,4	9,9	TOTAL EXPORTACIONES (1+2)

1/ Plantas vivas, achiote, maca, semillas de pijuayo, etc.

2/ Manufactura de piedras preciosas, bisutería, material publicitario, objetos de adorno, etc.

Fuente: SUNAT.

Elaboración: BCRP - Sucursal Iquitos.



Anexo Nº 09

SAN MARTÍN: EJECUCIÓN DEL PRESUPUESTO DE GASTOS DEL GOBIERNO NACIONAL ^{1/}
(Millones de soles)

	2018				2019										
	Oct.	Nov.	Dic.	Ene.-Dic.	Ene.	Feb.	Mar.	Abr.	May.	Jun.	Jul.	Ago.	Set.	Oct.	
GASTOS NO FINANCIEROS	93,0	88,6	284,4	1224,6	86,5	65,6	88,2	91,3	76,7	78,0	169,3	84,0	91,9	112,6	GASTOS NO FINANCIEROS
a. GASTOS CORRIENTES	66,2	39,9	140,7	747,6	71,2	44,9	41,5	76,0	47,9	54,8	91,8	51,5	43,5	75,1	a. GASTOS CORRIENTES
1. Personal y obligaciones	15,9	16,9	22,4	231,4	17,6	20,2	21,0	20,3	22,3	22,5	24,9	20,4	20,5	21,0	1. Personal y obligaciones
2. Pensiones y prestaciones sociales	0,6	1,3	2,3	18,4	1,5	1,3	1,3	1,6	1,3	1,4	6,9	0,7	0,6	0,5	2. Pensiones y prestaciones sociales
3. Bienes y servicios	28,9	12,3	89,3	273,4	23,2	9,3	12,5	26,5	14,4	11,9	30,4	14,1	11,7	34,2	3. Bienes y servicios
4. Otros gastos corrientes	18,6	8,5	16,0	161,0	3,2	14,1	6,7	26,7	10,1	18,7	19,9	17,7	8,7	19,5	5. Otros gastos corrientes
5. Donaciones y transferencias	2,1	0,8	10,7	63,4	25,7	0,0	0,0	0,9	-0,1	0,3	9,8	-1,3	2,0	0,0	5. Donaciones y transferencias
b. GASTOS DE CAPITAL	26,8	48,7	143,7	477,0	15,3	20,6	46,7	15,3	28,8	23,2	77,4	32,5	48,4	37,4	b. GASTOS DE CAPITAL
1. Adquisición de activos no financieros	26,3	48,2	63,1	379,6	15,3	16,0	34,2	6,0	18,5	20,6	74,4	32,4	48,4	37,4	1. Adquisición de activos no financieros
2. Otros gastos de capital	0,0	0,5	80,0	81,0	0,0	4,7	12,5	3,4	8,4	0,0	2,8	0,0	0,0	0,0	2. Donaciones y transferencias
3. Donaciones y transferencias	0,5	0,0	0,7	16,4	0,0	0,0	0,0	5,9	1,8	2,7	0,2	0,1	0,0	0,0	3. Otros gastos de capital

^{1/} Información actualizada al 30 de noviembre de 2019.

Fuente: MEF.

Elaboración: BCRP - Sucursal Iquitos.

Anexo Nº 10

SAN MARTÍN: EJECUCIÓN DEL PRESUPUESTO DE GASTOS DEL GOBIERNO REGIONAL ^{1/}
(Millones de soles)

	2018				2019										
	Oct.	Nov.	Dic.	Ene.-Dic.	Ene.	Feb.	Mar.	Abr.	May.	Jun.	Jul.	Ago.	Set.	Oct.	
GASTOS NO FINANCIEROS	112,2	112,8	184,7	1246,2	75,6	74,0	86,9	86,0	95,3	124,9	119,7	148,0	114,1	110,1	GASTOS NO FINANCIEROS
a. GASTOS CORRIENTES	90,6	85,7	137,2	1000,9	72,8	62,6	69,2	73,0	77,5	105,6	84,6	122,4	87,1	88,8	a. GASTOS CORRIENTES
1. Personal y obligaciones	54,3	54,1	74,2	677,4	62,2	52,4	54,1	56,4	57,4	57,2	62,5	57,1	59,6	59,3	1. Personal y obligaciones
2. Pensiones y prestaciones sociales	4,0	4,0	5,7	48,8	4,7	3,5	3,6	3,5	3,5	3,5	4,5	3,8	4,3	3,9	2. Pensiones y prestaciones sociales
3. Bienes y servicios	32,2	27,5	55,9	250,8	5,9	6,6	11,5	13,0	16,1	16,1	16,9	61,4	23,2	25,6	3. Bienes y servicios
4. Donaciones y transferencias	0,0	0,0	0,0	0,0	0,0	0,0	0,0	0,0	0,5	0,0	0,6	0,0	0,0	0,0	4. Donaciones y transferencias
5. Otros gastos corrientes	0,0	0,0	1,4	23,9	0,0	0,0	0,0	0,0	0,0	28,8	0,0	0,0	0,0	0,0	5. Otros gastos corrientes
b. GASTOS DE CAPITAL	21,6	27,1	47,5	245,3	2,9	11,4	17,7	13,0	17,7	19,3	35,1	25,5	26,9	21,2	b. GASTOS DE CAPITAL
1. Adquisición de activos no financieros	21,6	27,1	47,5	245,3	2,9	11,4	17,7	13,0	17,7	19,3	35,1	25,5	26,9	21,2	1. Adquisición de activos no financieros
2. Donaciones y transferencias	0,0	0,0	0,0	0,0	0,0	0,0	0,0	0,0	0,0	0,0	0,0	0,0	0,0	0,0	2. Donaciones y transferencias
3. Otros gastos de capital	0,0	0,0	0,0	0,0	0,0	0,0	0,0	0,0	0,0	0,0	0,0	0,0	0,0	0,0	3. Otros gastos de capital

^{1/} Información actualizada al 30 de noviembre de 2019.

Fuente: MEF.

Elaboración: BCRP - Sucursal Iquitos.



Anexo Nº 11

SAN MARTÍN: EJECUCIÓN DEL PRESUPUESTO DE GASTOS DE LOS GOBIERNOS LOCALES 1/
(Millones de soles)

	2018				2019										
	Oct.	Nov.	Dic.	Ene.-Dic.	Ene.	Feb.	Mar.	Abr.	May.	Jun.	Jul.	Ago.	Set.	Oct.	
GASTOS NO FINANCIEROS	86,4	72,1	113,5	753,9	9,3	31,4	44,8	62,2	47,2	54,1	47,5	61,5	73,4	73,8	GASTOS NO FINANCIEROS
a. GASTOS CORRIENTES	20,9	23,6	29,8	245,9	8,4	14,9	20,7	19,4	23,3	21,5	23,5	23,7	21,3	23,0	a. GASTOS CORRIENTES
1. Personal y obligaciones	4,1	3,9	5,8	48,8	4,0	3,5	4,1	3,9	3,5	3,4	5,0	3,7	3,7	4,3	1. Personal y obligaciones
2. Pensiones y prestaciones sociales	1,5	1,2	1,9	14,1	0,2	0,6	1,0	1,0	1,2	1,1	1,4	1,7	1,3	1,3	2. Pensiones y prestaciones sociales
3. Bienes y servicios	14,2	17,4	21,4	171,6	4,0	10,4	14,9	13,7	17,7	15,8	15,9	16,7	14,6	16,0	3. Bienes y servicios
4. Donaciones y transferencias	0,8	0,8	0,5	7,7	0,0	0,2	0,4	0,5	0,5	0,9	0,9	1,3	1,4	1,2	4. Donaciones y transferencias
5. Otros gastos corrientes	0,3	0,2	0,3	3,7	0,1	0,2	0,2	0,4	0,4	0,2	0,3	0,2	0,3	0,2	5. Otros gastos corrientes
b. GASTOS DE CAPITAL	65,5	48,5	83,6	508,0	0,9	16,6	24,1	42,8	23,9	32,6	24,0	37,9	52,1	50,8	b. GASTOS DE CAPITAL
1. Adquisición de activos no financieros	65,5	48,3	83,6	507,8	0,9	16,6	24,1	42,8	23,9	32,6	24,0	37,9	52,1	50,8	1. Adquisición de activos no financieros
2. Donaciones y transferencias	0,0	0,2	0,0	0,2	0,0	0,0	0,0	0,0	0,0	0,0	0,0	0,0	0,0	0,0	2. Donaciones y transferencias
3. Otros gastos de capital	0,0	0,0	0,0	0,0	0,0	0,0	0,0	0,0	0,0	0,0	0,0	0,0	0,0	0,0	3. Otros gastos de capital

1/ Información actualizada al 30 de noviembre de 2019.

Fuente: MEF.

Elaboración: BCRP - Sucursal Iquitos.

Anexo Nº 12

SAN MARTÍN: INVERSIÓN NO FINANCIERA DEL GOBIERNO NACIONAL ^{1/}
(Millones de soles)

FUNCIONES	2018				2019										FUNCIONES
	Oct.	Nov.	Dic.	Ene.-Dic.	Ene.	Feb.	Mar.	Abr.	May.	Jun.	Jul.	Ago.	Set.	Oct.	
AGROPECUARIA	2,2	1,6	2,3	14,6	0,0	0,5	2,3	1,2	1,2	1,3	1,2	1,8	0,8	1,1	AGROPECUARIA
CULTURA Y DEPORTE	0,0	0,0	0,0	0,0	0,0	0,0	0,0	0,0	0,0	0,0	0,0	0,0	0,0	0,1	CULTURA Y DEPORTE
EDUCACIÓN	1,6	3,9	13,9	33,0	0,0	0,0	2,0	1,7	0,9	2,6	6,7	2,4	2,8	3,2	EDUCACIÓN
ENERGÍA	0,0	0,0	0,1	0,2	0,0	0,1	0,0	0,0	0,0	0,0	0,0	0,0	0,0	0,0	ENERGÍA
INDUSTRIA	0,2	0,1	0,0	0,6	0,0	0,2	0,0	0,2	0,3	0,2	0,3	0,1	1,7	0,4	INDUSTRIA
JUSTICIA	0,1	0,2	0,6	1,5	0,0	0,0	0,0	0,0	0,2	0,0	0,1	0,1	0,1	0,1	JUSTICIA
AMBIENTE	0,7	1,8	2,9	8,2	0,0	1,0	0,1	0,1	0,9	0,7	0,1	4,1	0,2	0,4	AMBIENTE
ORDEN PUBLICO Y SEGURIDAD	1,3	9,1	4,9	15,4	1,1	1,5	14,6	1,4	1,5	2,0	4,2	4,8	6,9	7,5	ORDEN PUBLICO Y SEGURIDAD
PLANEAMIENTO, GESTION Y RESERVA	0,1	0,1	0,5	1,0	0,0	0,0	0,5	0,0	0,1	0,1	0,0	0,0	0,0	0,0	PLANEAMIENTO, GESTION Y RESERVA
PROTECCIÓN SOCIAL	0,0	0,0	0,0	0,0	0,0	0,0	0,0	0,0	0,0	0,0	0,0	0,0	0,0	0,0	PROTECCIÓN SOCIAL
SANEAMIENTO	2,2	1,4	2,5	34,8	0,1	0,6	0,7	0,2	0,6	0,8	0,7	0,7	10,8	1,3	SANEAMIENTO
TRABAJO	0,0	0,0	0,0	0,4	0,0	0,0	0,0	0,0	0,0	0,1	0,0	0,0	0,0	0,0	TRABAJO
TRANSPORTE	15,7	28,8	31,5	248,8	13,3	11,3	13,3	0,6	12,1	12,1	15,4	17,6	24,4	23,1	TRANSPORTE
COMUNICACIONES	0,0	0,0	0,0	0,0	0,0	0,0	0,0	0,0	0,0	0,0	45,1	0,0	0,0	-0,1	COMUNICACIONES
TURISMO	2,0	1,4	3,9	20,9	0,8	0,8	0,6	0,6	0,8	0,6	0,6	0,8	0,6	0,4	TURISMO
VIVIENDA Y DESARROLLO URBANO	0,0	0,0	0,0	0,3	0,0	0,0	0,0	0,0	0,0	0,0	0,0	0,0	0,0	0,0	VIVIENDA Y DESARROLLO URBANO
TOTAL INVERSIONES	26,3	48,2	63,1	379,6	15,3	16,0	34,2	6,0	18,5	20,6	74,4	32,4	48,4	37,4	TOTAL INVERSIONES

1/ Información actualizada al 30 de noviembre de 2019.

Fuente: MEF.

Elaboración: BCRP - Sucursal Iquitos.



Anexo Nº 13

SAN MARTÍN: INVERSIÓN NO FINANCIERA DEL GOBIERNO REGIONAL ^{1/}
(Millones de soles)

FUNCIONES	2018				2019										FUNCIONES
	Oct.	Nov.	Dic.	Ene.-Dic.	Ene.	Feb.	Mar.	Abr.	May.	Jun.	Jul.	Ago.	Set.	Oct.	
AGROPECUARIA	0,7	1,0	1,4	9,9	0,0	0,1	0,9	0,8	1,1	1,0	1,5	1,5	1,6	2,1	AGROPECUARIA
CULTURA Y DEPORTE	1,8	1,2	2,8	18,9	0,0	0,1	1,3	1,8	0,5	0,5	0,6	0,7	3,4	0,8	CULTURA Y DEPORTE
EDUCACIÓN	4,6	5,1	19,1	59,0	0,0	4,8	6,7	5,2	7,6	8,1	10,0	14,0	5,1	9,3	EDUCACIÓN
ENERGÍA	0,0	0,1	0,2	0,7	0,0	0,0	0,0	0,0	0,0	0,0	0,0	0,0	0,0	0,0	ENERGÍA
INDUSTRIA	0,0	0,0	0,0	0,0	0,0	0,0	0,0	0,0	0,0	0,0	0,1	0,0	0,0	0,0	INDUSTRIA
MEDIO AMBIENTE	0,4	0,5	1,2	5,2	0,0	0,0	0,0	0,0	0,1	0,3	0,1	0,7	0,2	0,4	MEDIO AMBIENTE
MINERÍA	0,0	0,0	0,0	0,1	0,0	0,0	0,0	0,0	0,0	0,0	0,0	0,0	0,0	0,0	MINERÍA
ORDEN PUBLICO Y SEGURIDAD	0,0	0,0	0,0	0,0	0,0	0,0	0,0	0,0	0,0	0,0	0,0	0,0	0,0	0,0	ORDEN PUBLICO Y SEGURIDAD
PESCA	0,0	0,0	0,0	0,1	0,0	0,0	0,0	0,2	0,2	0,0	0,0	0,0	0,0	0,0	PESCA
PLANEAMIENTO, GESTION Y RESERVA	2,5	2,3	4,3	36,4	2,2	1,7	2,1	1,7	2,6	2,1	2,8	2,9	3,3	2,1	PLANEAMIENTO, GESTION Y RESERVA
PROTECCION SOCIAL	0,0	0,0	0,0	0,1	0,0	0,0	0,0	0,0	0,0	0,0	0,0	0,0	0,0	0,0	PROTECCION SOCIAL
SALUD	6,5	9,4	10,8	61,7	0,3	3,8	3,6	1,9	3,9	5,1	16,7	2,9	9,7	4,2	SALUD
SANEAMIENTO	0,2	0,2	0,2	7,2	0,0	0,0	0,0	0,0	0,0	0,1	0,7	0,1	0,2	0,2	SANEAMIENTO
TRANSPORTE	4,6	7,1	7,2	44,6	0,3	0,9	3,0	1,3	1,6	1,9	2,2	1,4	3,1	1,9	TRANSPORTE
COMUNICACIONES	0,1	0,0	0,0	0,1	0,0	0,0	0,0	0,0	0,0	0,0	0,0	0,0	0,0	0,0	COMUNICACIONES
COMERCIO	0,0	0,0	0,0	0,5	0,0	0,0	0,0	0,0	0,0	0,0	0,0	0,0	0,0	0,0	COMERCIO
TURISMO	0,2	0,1	0,2	0,4	0,0	0,0	0,0	0,0	0,1	0,1	0,2	0,1	0,3	0,1	TURISMO
VIVIENDA Y DESARROLLO URBANO	0,0	0,0	0,1	0,2	0,0	0,0	0,0	0,0	0,0	0,0	0,0	1,1	0,0	0,0	VIVIENDA Y DESARROLLO URBANO
TOTAL INVERSIONES	21,6	27,1	47,5	245,3	2,9	11,4	17,7	13,0	17,7	19,3	35,1	25,5	26,9	21,2	TOTAL INVERSIONES

1/ Información actualizada al 30 de noviembre de 2019.

Fuente: MEF.

Elaboración: BCRP - Sucursal Iquitos.



Anexo Nº 14

SAN MARTÍN: INVERSIÓN NO FINANCIERA DE LOS GOBIERNOS LOCALES ^{1/}
(Millones de soles)

FUNCIONES	2018				2019										FUNCIONES
	Oct.	Nov.	Dic.	Ene.-Dic.	Ene.	Feb.	Mar.	Abr.	May.	Jun.	Jul.	Ago.	Set.	Oct.	
AGROPECUARIA	1,1	1,0	1,4	13,4	0,0	0,1	0,1	0,2	0,6	0,7	0,8	0,7	0,8	0,9	AGROPECUARIA
CULTURA Y DEPORTE	1,0	1,6	2,4	11,6	0,0	0,2	0,3	0,7	0,6	0,6	0,5	0,4	0,8	0,9	CULTURA Y DEPORTE
COMERCIO	1,3	0,4	1,0	6,1	0,0	0,0	0,1	0,2	0,2	0,2	0,0	0,0	0,0	0,1	COMERCIO
EDUCACIÓN	4,3	5,5	16,8	64,6	0,0	5,8	7,9	10,1	7,7	4,1	2,4	7,6	5,8	4,5	EDUCACIÓN
ENERGÍA	1,1	1,9	0,7	6,7	0,0	0,0	0,1	0,1	0,0	0,2	0,2	0,0	0,9	0,1	ENERGÍA
INDUSTRIA	0,0	0,0	0,0	0,0	0,0	0,0	0,0	0,0	0,0	0,0	0,0	0,0	0,5	0,0	INDUSTRIA
AMBIENTE	4,9	2,1	3,4	26,1	0,0	0,3	0,3	0,5	0,1	1,0	0,8	0,6	0,7	0,9	AMBIENTE
ORDEN PUBLICO Y SEGURIDAD	5,9	1,6	2,4	23,0	0,0	0,0	0,6	0,9	0,3	1,6	2,1	1,6	2,1	1,6	ORDEN PUBLICO Y SEGURIDAD
PLANEAMIENTO, GESTION Y RESERVA	0,8	1,1	2,7	11,2	0,1	0,6	0,9	2,0	0,6	2,2	1,3	1,7	4,9	2,7	PLANEAMIENTO, GESTION Y RESERVA
PROTECCION SOCIAL	0,0	0,0	0,1	0,8	0,0	0,0	0,0	0,3	0,0	0,3	0,1	0,0	0,0	0,1	PROTECCION SOCIAL
SALUD	0,6	1,0	0,8	5,7	0,0	0,5	0,3	0,2	0,1	0,7	-0,5	0,3	0,2	0,1	SALUD
SANEAMIENTO	30,2	16,6	31,8	201,2	0,6	7,0	9,8	18,8	8,3	12,5	8,3	11,3	23,5	29,0	SANEAMIENTO
TRABAJO	0,0	0,0	0,0	0,0	0,0	0,0	0,0	0,0	0,0	0,0	0,0	0,0	0,0	0,0	TRABAJO
TRANSPORTE	11,1	12,7	16,5	116,2	0,2	2,0	3,3	8,3	5,1	7,3	5,8	12,2	10,3	6,3	TRANSPORTE
COMUNICACIONES	0,4	0,4	0,9	3,0	0,0	0,0	0,0	0,0	0,0	0,0	0,0	0,0	0,0	0,0	COMUNICACIONES
TURISMO	0,0	0,0	0,0	1,0	0,0	0,0	0,0	0,4	0,0	-0,2	0,2	0,1	0,0	0,1	TURISMO
VIVIENDA Y DESARROLLO URBANO	2,7	2,3	2,9	17,2	0,0	0,1	0,3	0,2	0,2	1,2	2,0	1,4	1,5	3,7	VIVIENDA Y DESARROLLO URBANO
TOTAL INVERSIONES	65,5	48,3	83,6	507,8	0,9	16,6	24,1	42,8	23,9	32,6	24,0	37,9	52,1	50,8	TOTAL INVERSIONES

1/ Información actualizada al 30 de noviembre de 2019.

Fuente: MEF.

Elaboración: BCRP - Sucursal Iquitos.

Anexo Nº 15

SAN MARTÍN: DEPÓSITOS ^{1/}
(Saldos en millones de soles)

	2018			2019										
	Oct.	Nov.	Dic.	Ene.	Feb.	Mar.	Abr.	May.	Jun.	Jul.	Ago.	Set.	Oct.	
A. BANCA MÚLTIPLE	638	662	705	685	663	635	621	661	674	694	721	739	750	A. BANCA MÚLTIPLE
B. EMPRESAS FINANCIERAS	5	5	5	5	5	5	6	5	6	6	6	7	8	B. EMPRESAS FINANCIERAS
C. CAJAS MUNICIPALES	210	210	215	209	203	195	195	207	208	223	224	220	222	C. CAJAS MUNICIPALES
D. CAJAS RURALES	0	0	0	0	0	0	0	0	0	0	0	0	0	D. CAJAS RURALES
E. BANCO DE LA NACIÓN	214	207	224	213	210	201	208	199	219	221	225	225	227	E. BANCO DE LA NACIÓN
DEPÓSITOS TOTALES	1 067	1 084	1 149	1 113	1 081	1 037	1 029	1 072	1 107	1 144	1 176	1 191	1 208	DEPÓSITOS TOTALES

^{1/} cifras preliminares.

Fuente: SBS y AFP.

Elaboración: BCRP - Sucursal Iquitos.

Anexo Nº 16

SAN MARTÍN: CRÉDITO ^{1/}
(Saldos en millones de soles)

	2018			2019										
	Oct.	Nov.	Dic.	Ene.	Feb.	Mar.	Abr.	May.	Jun.	Jul.	Ago.	Set.	Oct.	
A. BANCA MÚLTIPLE	1 777	1 792	1 787	1 778	1 779	1 788	1 757	1 767	1 782	1 775	1 778	1 779	1 786	A. BANCA MÚLTIPLE
B. EMPRESAS FINANCIERAS	189	192	195	196	200	204	206	206	208	211	215	218	226	B. EMPRESAS FINANCIERAS
C. CAJAS MUNICIPALES	541	547	552	557	568	574	575	579	572	568	578	579	585	C. CAJAS MUNICIPALES
D. CAJAS RURALES	15	15	15	15	14	14	14	13	12	12	11	11	12	D. CAJAS RURALES
E. EDPYMES	11	11	12	11	12	12	12	12	12	12	12	12	12	E. EDPYMES
F. BANCO DE LA NACIÓN ^{2/}	201	202	202	203	204	204	202	201	201	200	201	202	202	F. BANCO DE LA NACIÓN ^{2/}
G. AGROBANCO ^{3/}	55	54	47	55	55	54	45	45	45	44	44	50	50	G. AGROBANCO ^{3/}
TOTAL	2 790	2 815	2 810	2 816	2 832	2 850	2 811	2 823	2 832	2 822	2 839	2 852	2 872	TOTAL
Moneda Nacional	2 728	2 747	2 745	2 759	2 774	2 793	2 754	2 766	2 779	2 775	2 792	2 804	2 825	Moneda Nacional
Moneda Extranjera	63	68	64	57	57	57	57	57	53	47	48	48	47	Moneda Extranjera

^{1/} cifras preliminares.

^{2/} Solo considera los créditos de consumo e hipotecario.

^{3/} No considera los créditos a las demás empresas del Sistema Financiero.

Fuente: SBS y AFP.

Elaboración: BCRP - Sucursal Iquitos.

Anexo Nº 17

SAN MARTÍN: TASA DE MOROSIDAD ^{1/}
(En porcentaje)

ENTIDADES FINANCIERAS	2018			2019										ENTIDADES FINANCIERAS
	Oct.	Nov.	Dic.	Ene.	Feb.	Mar.	Abr.	May.	Jun.	Jul.	Ago.	Set.	Oct.	
Banca Múltiple	11,5	11,6	11,4	11,4	11,2	11,1	11,3	11,5	11,1	10,9	11,0	10,9	n.d.	Banca Múltiple
Empresas Financieras	5,7	5,7	6,0	5,9	5,8	6,0	6,2	6,5	6,5	6,5	6,4	6,2	n.d.	Empresas Financieras
Cajas Municipales	6,8	6,7	6,6	6,5	6,9	6,8	7,2	7,6	7,1	7,7	8,1	8,4	n.d.	Cajas Municipales
Cajas Rurales de Ahorro y Crédito	8,8	8,9	8,9	11,2	13,7	15,3	17,5	21,7	25,5	30,2	35,1	36,3	n.d.	Cajas Rurales de Ahorro y Crédito
EDPYMEs	7,4	7,8	5,5	5,5	5,6	6,4	7,1	6,8	6,6	6,9	6,5	6,5	n.d.	EDPYMEs
Banco de la Nación ^{2/}	1,7	1,7	1,7	1,7	1,7	1,8	1,9	2,0	2,0	2,1	2,2	2,3	n.d.	Banco de la Nación ^{2/}
Agrobanco ^{3/}	67,5	71,4	71,4	74,6	77,4	77,5	80,9	82,0	82,6	83,4	84,6	86,0	n.d.	Agrobanco ^{3/}
TOTAL	10,5	10,6	10,5	10,5	10,5	10,5	10,5	10,8	10,4	10,5	10,7	10,8	n.d.	TOTAL

1/ Cifras preliminares, calculadas en base a: (créditos vencidos + créditos en cobranza judicial) / colocaciones brutas.

2/ Solo considera los créditos de consumo e hipotecario.

3/ No considera los créditos a las demás empresas del Sistema Financiero.

Fuente: SBS y AFP.

Elaboración: BCRP - Sucursal Iquitos.