

BANCO CENTRAL DE RESERVA DEL PERÚ
SUCURSAL IQUITOS



SAN MARTÍN: Síntesis de Actividad Económica
SETIEMBRE 2019¹

Departamento de Estudios Económicos

¹ En el presente informe participaron Arnulfo Cumbicus y Mario López.

ÍNDICE

	<i>Página</i>
RESUMEN EJECUTIVO.....	3
I. ACTIVIDAD PRODUCTIVA.....	5
1. Actividad primaria.....	5
1.1 Sector agropecuario.....	5
1.2 Sector pesca.....	6
2. Otros indicadores sectoriales.....	7
2.1 Sector manufactura.....	7
2.2 Despachos de cemento.....	8
2.3 Arribos de turistas a establecimientos de hospedaje.....	9
II. ASPECTOS LABORALES.....	9
1. Empleo.....	9
III. SECTOR EXTERNO.....	10
1. Exportaciones.....	10
IV. CRÉDITO Y DEPÓSITOS.....	11
1. Crédito.....	11
2. Depósitos.....	13
V. EJECUCIÓN DEL PRESUPUESTO DE GASTOS DEL GOBIERNO GENERAL.....	14
1. Gasto corriente no financiero.....	14
VI. ANEXOS.....	17

RESUMEN EJECUTIVO

Principales hechos de importancia

- En setiembre, el sector **agropecuario** se recuperó en 7,0 por ciento interanual, influyendo el desempeño positivo de los sub-sectores agrícola y pecuario; el agrícola respondió a la presencia de lluvias con anomalías positivas y a las mayores áreas cosechadas de los principales cultivos; también **pesca** avanzó en 9,2 por ciento interanual, impulsada por la mayor crianza en piscigranjas de tilapia, gamitana y camarón gigante; y la abundancia de boquichico en los ríos.
- En **otros indicadores de actividad económica** avanzaron la inversión pública (51,8 por ciento), créditos de consumo (13,7 por ciento), crédito hipotecario (10,0 por ciento) y crédito total (3,0 por ciento); pero cayeron manufactura (-12,9 por ciento) y despachos de cemento (-3,0 por ciento).

Actividad primaria

- El sector **agropecuario** avanzó 7,0 por ciento interanual en setiembre, influyendo el desempeño positivo de los sub-sectores agrícola y pecuario; el buen desempeño agrícola se dio por la presencia de lluvias con anomalías positivas y las mayores áreas cosechadas de arroz, maíz amarillo, cacao, café y palma aceitera; pero, en el periodo enero-setiembre, la producción agropecuaria acumuló una caída de 1,1 por ciento, por la contracción de la producción agrícola.
- La **producción interna de pescado** se expandió en 9,2 por ciento interanual en setiembre, impulsada por la mayor crianza en piscigranjas de tilapia, gamitana y camarón gigante; pero en el periodo enero-setiembre, el sector pesca acumuló una disminución de 3,1 por ciento interanual, explicada por la menor crianza de tilapia, gamitana y camarón gigante en piscigranjas.

Otros indicadores de actividad económica

- La **manufactura** cayó en 12,9 por ciento interanual en setiembre, influyendo el desempeño negativo de la industria no primaria; pero, en el periodo enero-setiembre, la manufactura acumuló un crecimiento de 1,9 por ciento interanual, impulsado por el desempeño positivo de la industria no primaria y la mayor producción de aceite y manteca, chocolates, cemento y jabón.
- Los **despachos de cemento** disminuyeron en 3,0 por ciento interanual en setiembre, resultado en parte del menor gasto en obras privadas, mientras el gasto en obras públicas arroja un indicador positivo (51,8 por ciento interanual), asociado a la mayor inversión de los tres niveles de gobierno, en particular gobierno nacional; pero, en el periodo enero-setiembre, los despachos de cemento registraron una expansión de 9,6 por ciento interanual.
- El número de **arribos de turistas a establecimientos de hospedaje** disminuyó en 4,9 por ciento interanual en julio, influyendo el menor flujo de turistas nacionales y extranjeros; con ello, en el periodo enero-julio, el número de arribos de turistas a establecimientos de hospedaje acumuló una contracción de 0,6 por ciento interanual, por menor flujo de turistas nacionales y extranjeros.
- El **empleo** en empresas privadas formales de 10 y más trabajadores en Tarapoto avanzó en 0,6 por ciento interanual en setiembre, impulsado por los mayores requerimientos de personal en la actividad económica comercio; con ello, en el periodo enero-setiembre, el empleo en Tarapoto acumuló un crecimiento de 4,3 por ciento interanual, sostenido por el dinamismo de las actividades económicas comercio y servicios.
- El **crédito total** se incrementó en 3,0 por ciento interanual en setiembre, a S/ 2 852 millones; por tipo registraron crecimiento los créditos de **consumo** (13,7 por ciento) e **hipotecario** (10,0 por ciento); pero el tipo **empresas** se contrajo en 3,0 por ciento interanual.
- La **inversión pública** creció en 51,8 por ciento interanual en setiembre, impulsada por la mayor ejecución de obras de los tres niveles de gobierno, así, la inversión del gobierno nacional aumentó en 122,8 por ciento; la del gobierno regional subió en 52,7 por ciento; y los gobiernos locales la

incrementaron en 16,8 por ciento. En el primero inducido por el asfaltado de carreteras nacionales, instalación de sistemas de agua potable y avance de obras de orden público y seguridad; en el gobierno regional influyó la construcción de hospitales y la creación de servicios deportivos y recreacionales del Huallaga Central; y en los gobiernos locales se explicó por la instalación de sistemas de agua potable y saneamiento básico.

- Entre los **proyectos con mayor monto devengado**, por nivel de gobierno, destacan: el **gobierno nacional** desembolsó S/ 16,0 millones en el asfaltado de la carretera Juanjui-Tocache; S/ 9,8 millones en la instalación de sistemas de agua potable en varios centros poblados del distrito de Nueva Cajamarca; S/ 6,6 millones en la Escuela Técnica Superior de Suboficiales de la Policía Nacional del Perú en Tarapoto; y S/ 5,4 millones en la carretera Rodríguez de Mendoza-La calzada; el **gobierno regional** invirtió S/ 2,9 millones en el mejoramiento de los servicios de salud en el hospital Rioja; S/ 2,8 millones en el hospital de Moyobamba; y S/ 2,3 millones en el hospital de Bellavista; y los **gobiernos locales** desembolsaron S/ 9,2 millones en sistemas de agua potable en varias localidades del distrito de Soritor; S/ 3,5 millones en agua potable en el centro poblado rural de Buena Vista, en el distrito de San Martín; y S/ 2,3 millones en agua potable en las localidades de San Juan de Pacayzapa y Santa Clara, en el distrito de Alonso de Alvarado.

Cuadro N° 1
SAN MARTÍN: OTROS INDICADORES DE ACTIVIDAD ECONÓMICA
 (Variación % respecto a similar mes del año anterior)

	Abr.19	May.19	Jun.19	Jul.19	Ago.19	Set.19
Producción industrial 1/	↓ -8,8	↑ 15,3	↑ 31,9	↑ 19,0	↓ -10,2	↓ -12,9
Despachos de cemento 1/	↑ 17,3	↑ 18,8	↑ 10,2	↑ 3,4	↑ 9,2	↓ -3,0
Arribos a los establecimientos hospedaje	↑ 1,2	↑ 2,2	↓ -0,5	↓ -4,9	n.d.	n.d.
Crédito total	↑ 6,2	↑ 5,4	↑ 4,9	↑ 3,6	↑ 3,8	↑ 3,0
Crédito de consumo	↑ 15,3	↑ 14,3	↑ 14,3	↑ 14,4	↑ 13,8	↑ 13,7
Crédito hipotecario	↑ 13,3	↑ 13,7	↑ 13,0	↑ 11,4	↑ 11,3	↑ 10,0
Inversión pública 1/	↓ -28,2	↓ -35,7	↓ -25,5	↑ 50,7	↓ -4,0	↑ 51,8

1/ En términos reales.

Fuentes: SBS y AFP, MEF, MINCETUR y DIREPRO.

Elaboración: BCRP, Sucursal Iquitos. Departamento de Estudios Económicos.

I. ACTIVIDAD PRODUCTIVA

1. Actividad primaria

1.1 Sector agropecuario

- El sector agropecuario creció en 7,0 por ciento interanual en setiembre, influyendo el desempeño positivo de los sub-sectores agrícola y pecuario; el buen desempeño agrícola estuvo acompañado de las mayores áreas cosechadas de arroz, maíz amarillo, café y cacao; y de la presencia de lluvias con anomalías positivas; pero en el periodo enero-setiembre acumuló una contracción de 1,1 por ciento interanual, explicada por el desempeño negativo del sub-sector agrícola.

Cuadro N° 2
SAN MARTÍN: PRODUCCIÓN DE PRINCIPALES PRODUCTOS AGROPECUARIOS^{1/}
(Toneladas)

Sub-sectores	Estructura Porcentual 2017 ^{2/}	Setiembre				Enero - Setiembre			
		2018	2019	Var. %	Contribución ^{3/}	2018	2019	Var. %	Contribución ^{3/}
AGRÍCOLA	88,2			7,3	6,0			-1,6	-1,4
Orientado a la industria	43,6			22,3	6,6			-1,5	-0,7
Caña de azúcar	0,5	11 886	12 303	3,5	0,0	102 156	117 161	14,7	0,1
Palma aceitera	6,2	35 987	40 540	12,7	1,2	298 449	300 946	0,8	0,0
Maíz amarillo duro	2,9	744	3 196	329,6	1,4	106 729	104 760	-1,8	-0,1
Cacao	12,6	4 402	4 591	4,3	0,8	41 750	41 736	0,0	0,0
Café	21,3	113	913	708,0	3,2	91 240	88 695	-2,8	-0,7
Orientado al mercado interno	44,6			-1,1	-0,6			-1,8	-0,7
Arroz cáscara	32,8	52 385	54 535	4,1	1,5	589 580	579 322	-1,7	-0,5
Yuca	1,5	7 185	6 899	-4,0	-0,1	67 905	64 614	-4,8	-0,1
Plátano	6,6	36 952	32 378	-12,4	-1,3	309 121	303 335	-1,9	-0,1
Naranja	1,2	1 730	1 447	-16,4	-0,1	41 517	44 810	7,9	0,1
Piña	0,2	833	759	-8,9	0,0	8 081	7 802	-3,5	0,0
Papaya	0,3	1 461	1 639	12,2	0,0	13 195	14 619	10,8	0,0
Otros	2,1	10 147	8 392	-16,1	-0,6	127 736	123 500	-5,9	-0,1
PECUARIO	11,8			5,5	0,9			2,6	0,3
Carne de aves ^{4/}	7,0	3 199	3 395	6,1	0,6	29 334	30 493	4,0	0,3
Carne de porcino ^{4/}	0,4	216	236	9,3	0,1	2 132	2 201	3,2	0,0
Carne de vacuno ^{4/}	1,0	514	505	-1,8	0,0	4 643	4 661	0,4	0,0
Huevos	2,0	1 118	1 214	8,6	0,2	10 033	10 290	2,6	0,0
Leche	1,4	2 734	2 785	1,9	0,0	27 031	26 214	-3,0	0,0
Otros	0,0	6	6	0,0	0,0	50	53	6,0	0,0
SECTOR AGROPECUARIO	100,0			7,0	7,0			-1,1	-1,1

1/ Cifras preliminares.

2/ Estimado a precios de 2007.

3/ En base a la estructura porcentual de similar periodo de 2018.

4/ Peso neto.

Fuente: DRASAM y MINAGRI.

Elaboración: BCRP, Sucursal Iquitos. Departamento de Estudios Económicos.

- El sub-sector agrícola se expandió en 7,3 por ciento interanual en setiembre, inducido por la mayor producción de café, arroz cáscara, maíz amarillo duro, palma aceitera y cacao; en arroz y maíz se explicó por las mayores áreas cosechadas; en palma aceitera por las labores culturales; y en cacao y café por las nuevas plantaciones en producción y cosechas; pero en el periodo enero-setiembre, el sub-sector agrícola acumuló una disminución de 1,6 por ciento interanual, debido a la menor producción de café, arroz cáscara, maíz amarillo, yuca y plátano.
- El sub-sector pecuario creció en 5,5 por ciento interanual en setiembre, impulsado por la mayor producción de carne (aves y porcino), huevos y leche; con ello, en el periodo enero-setiembre, la producción agropecuaria acumuló un crecimiento en 2,6 por ciento interanual, inducido por la mayor producción de carne (aves, porcino y vacuno) y huevos.



- En la campaña 2019-2020, periodo agosto-setiembre de 2019, las siembras avanzaron en 12,7 por ciento (4 242 hectáreas más) frente a similar periodo de la campaña anterior, debido a los precios atractivos para arroz y maíz amarillo; y la presencia de lluvias con anomalías positivas.

Cuadro N° 3
SAN MARTÍN: SUPERFICIE SEMBRADA 1/
(Hectáreas)

	Campaña Agrícola ^{2/}		Variación	
	2018/2019	2019/2020	Absoluta	Porcentual
CULTIVOS TRANSITORIOS	32 618	36 335	3 717	11,4
Arroz cáscara	19 008	19 575	567	3,0
Maíz amarillo	12 147	14 919	2 772	22,8
Maní	49	61	12	24,5
Yuca	1 039	951	-88	-8,5
Frijol grano seco	176	553	377	214,2
Frijol chichayo	129	152	23	17,8
Otros	70	124	54	77,1
CULTIVOS PERMANENTES	724	1 249	525	72,5
Palma aceitera	8	17	9	-
Plátano	336	859	523	155,7
Papaya	70	104	34	48,6
Café	23	116	93	404,3
Cacao	124	138	14	11,3
Otros	310	269	-41	-13,2
Total	33 342	37 584	4 242	12,7

1/ Cifras preliminares.

2/ De agosto a setiembre.

Fuente: DRASAM.

Elaboración: BCRP, Sucursal Iquitos. Departamento de Estudios Económicos

1.2 Sector pesca

- La producción interna de pescado registró un crecimiento de 9,2 por ciento interanual en setiembre, explicado por la mayor crianza en piscigranjas de tilapia, gamitana y camarón gigante; además de la mayor extracción de boquichico del río Huallaga.
- En el periodo enero-setiembre, la producción interna de pescado acumuló una disminución de 3,1 por ciento, inducida por la menor crianza de tilapia, gamitana y camarón gigante en piscigranjas; además de la menor extracción de otras especies en los ríos Huallaga y Mayo.

Cuadro N° 4
SAN MARTÍN: PRODUCCIÓN PESQUERA ^{1/}
(Toneladas)

	Setiembre		Var. %	Enero - Setiembre		Var. %
	2018	2019		2018	2019	
Producción Interna	250	273	9,2	2 338	2 266	-3,1
Fresco	250	273	9,2	2 338	2 266	-3,1
Tilapia	104	114	9,6	1 085	1 011	-6,8
Gamitana	56	67	19,6	467	436	-6,6
Camaron gigante	2	3	50,0	23	21	-8,7
Paco	72	72	,0	571	640	12,1
Paiche	0	0	-	0	0	-
Boquichico	5	6	20,0	49	59	20,4
Otras especies	11	11	0,0	143	99	-30,8
SECTOR PESCA ^{1/}			9,2			-3,1

^{1/} Estimado a precios de 2007. Cifras preliminares.

Fuente: DIREPRO.

Elaboración: BCRP, Sucursal Iquitos. Departamento de Estudios Económicos.

2. Otros indicadores sectoriales

2.1 Sector manufactura

- La actividad manufacturera registró una contracción de 12,9 por ciento interanual en setiembre, influyendo el desempeño negativo de la industria no primaria; pero, en el periodo enero-setiembre, la manufactura acumuló una expansión de 1,9 por ciento interanual.
- La industria primaria no registró indicador de comportamiento mensual, por la ausencia de producción de biodiesel en setiembre de 2018; pero en el presente mes se registró una producción de 221 toneladas métricas. En el periodo enero-setiembre registró una disminución de 64,9 por ciento interanual, influyendo la menor producción de biodiesel.

Cuadro N° 5
SAN MARTÍN: ÍNDICE DE VOLUMEN FÍSICO MANUFACTURERO 1/
(Var. % real respecto a similar periodo del año anterior)

Ramas de actividad	Estructura % 2017 ^{2/}	Setiembre		Enero - Setiembre	
		Var. %	Contribución ^{3/}	Var. %	Contribución ^{3/}
MANUFACTURA PRIMARIA	2,7	-	-	-64,9	-1,4
Biodiesel	2,7	-	-	-64,9	-1,4
MANUFACTURA NO PRIMARIA	97,3	-15,4	-15,4	3,4	3,3
Aceite y manteca	56,2	-16,5	-8,6	15,4	8,3
Queso y mantequilla	3,1	-100,0	-1,6	-87,3	-2,2
Chocolates	1,2	151,6	1,1	4,7	0,1
Bebidas gaseosas	4,6	0,00	0,0	-79,1	-3,8
Madera aserrada	1,7	-87,6	-7,4	-54,8	-2,1
Jabón	3,7	-3,2	-0,2	11,9	0,5
Ladrillos, bloques y adoquines	0,5	-38,8	-0,1	-0,6	0,0
Cemento	26,3	4,3	1,4	9,4	2,6
SECTOR MANUFACTURA	100,0	-12,9	-	1,9	1,9

^{1/} Cifras preliminares.

^{2/} Estimado a precios de 2007.

^{3/} En base a la estructura porcentual de similar periodo de 2018.

Fuente: DIREPRO y Empresas.

Elaboración: BCRP, Sucursal Iquitos. Departamento de Estudios Económicos.

- La industria no primaria registró una disminución de 15,4 por ciento interanual en setiembre, explicada por la menor producción de madera aserrada; ladrillos y bloques; aceite y manteca, y jabón; a esto se sumó la ausencia de producción de bebidas gaseosas y queso, por el cierre de plantas en Tarapoto; pero, en el periodo enero-setiembre acumuló un crecimiento de 3,4 por ciento interanual, influyendo la producción de aceite y manteca; jabón; cemento y chocolates.

Gráfico N° 1

SAN MARTÍN: IVF MANUFACTURA NO PRIMARIA
(Var. % real respecto a similar periodo del año anterior)

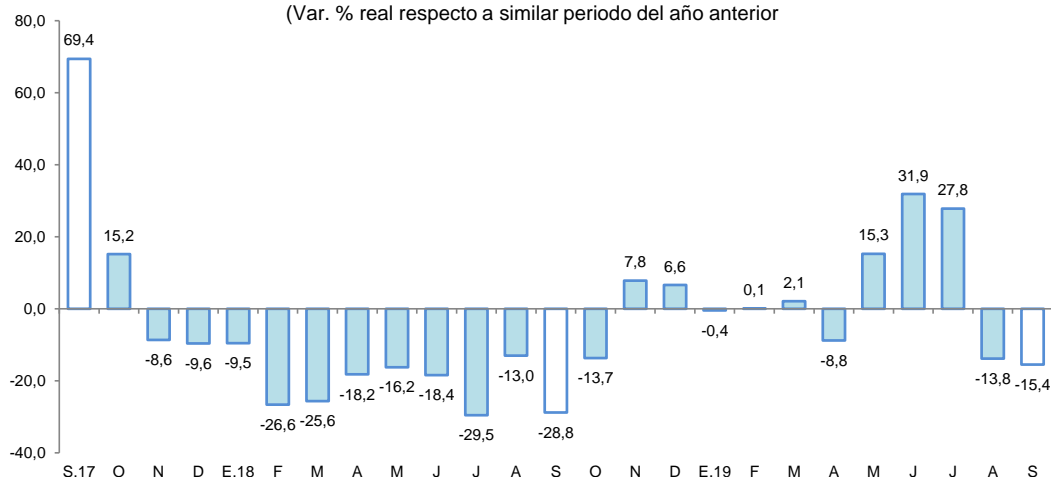

Fuente: DIREPRO y EMPRESAS
Elaboración: BCRP, Sucursal Iquitos. Departamento de Estudios Económicos.

2.2 Despachos de cemento

- Los despachos de cemento disminuyeron en 3,0 por ciento interanual en setiembre, en parte, influyó el menor gasto en obras privadas; mientras el gasto en obras públicas registró un indicador positivo (51,8 por ciento interanual en setiembre), el cual se asoció a la mayor inversión de los tres niveles de gobierno, en particular gobierno nacional que la incrementó en 122,8 por ciento.
- En el periodo enero-setiembre, los despachos de cemento acumularon un crecimiento de 9,6 por ciento interanual, impulsados por el mayor gasto en obras privadas; mientras el gasto en obras públicas continuó con un indicador negativo (-3,8 por ciento acumulado a setiembre), el cual se asoció a la disminución de la inversión de los gobiernos locales.

Gráfico N° 2

SAN MARTÍN: DESPACHOS DE CEMENTO
(Var. % respecto a similar periodo del año anterior)

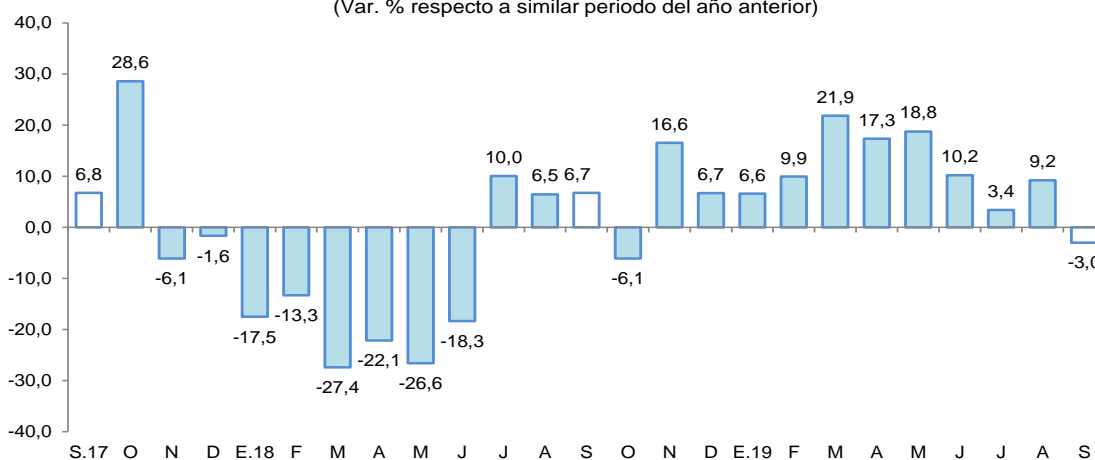

Fuente: Cementos Pacasmayo y Cementos Selva.
Elaboración: BCRP, Sucursal Iquitos. Departamento de Estudios Económicos.

2.3 Arribos de turistas a establecimientos de hospedaje

- Según MINCETUR, el número de arribos de turistas a los establecimientos de hospedaje disminuyó en 4,9 por ciento interanual en julio, no se dio la estacionalidad del flujo por fiestas patrias y el feriado largo. El turismo interno cayó en 4,8 por ciento interanual; y el receptivo registró una disminución de 7,6 por ciento interanual.
- En el periodo enero-julio, el número de arribos de turistas a los establecimientos de hospedaje acumuló una caída de 0,6 por ciento interanual. El turismo interno disminuyó en 0,5 por ciento; mientras el receptivo se contrajo en 9,2 por ciento interanual.

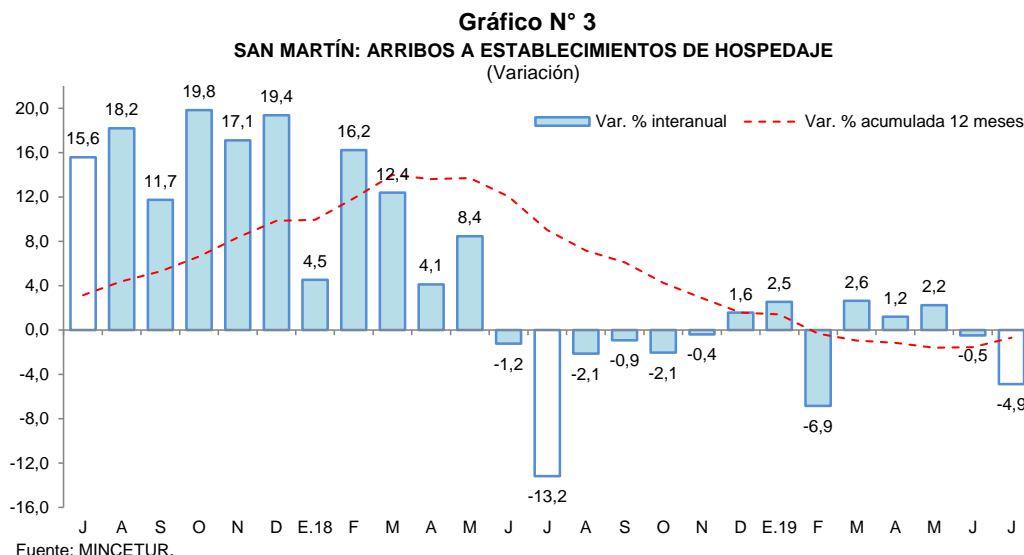

II. ASPECTOS LABORALES

1. Empleo

- El empleo en empresas privadas formales de 10 y más trabajadores en Tarapoto registró un incremento de 0,6 por ciento interanual en setiembre, explicado por el mayor requerimiento de trabajadores en una de las cinco ramas de actividad económica: comercio (10,2 por ciento).

Cuadro N° 6
CIUDAD DE TARAPOTO: ÍNDICE MENSUAL DE EMPLEO EN EMPRESAS PRIVADAS FORMALES DE 10 A MÁS TRABAJADORES, POR RAMA DE ACTIVIDAD^{1/}
(Octubre 2010=100)

Rama de Actividad	Setiembre			Enero - Setiembre		
	2018	2019	Var. %	2018	2019	Var. %
Primaria ^{2/}	125,4	116,0	-7,4	123,0	119,8	-2,6
Manufactura	90,2	77,3	-14,4	89,5	83,0	-7,3
Comercio	146,4	161,3	10,2	140,9	159,0	12,9
Transporte y Comunicaciones	151,9	148,7	-2,1	151,2	147,0	-2,8
Servicios ^{3/}	140,4	137,5	-2,0	132,3	135,3	2,3
Total	136,1	137,0	0,6	130,3	136,0	4,3

Nota: La información corresponde al primer día de cada mes.

^{1/} Cifras preliminares.

^{2/} Conformada por las subramas agricultura, pesca e hidrocarburos.

^{3/} Conformada por las subramas servicios prestados a empresas, restaurantes y hoteles, establecimientos financieros, enseñanza, servicios sociales y comunales; y electricidad, gas y agua.

Fuente: MTPE – Encuesta Nacional de Variación Mensual del Empleo (ENVME).
Elaboración: BCRP, Sucursal Iquitos. Departamento de Estudios Económicos.

- En el periodo enero-setiembre, el empleo en empresas privadas formales acumuló un crecimiento promedio de 4,3 por ciento interanual, explicado por la mayor solicitud de puestos de trabajo en las ramas de actividad económica comercio y servicios.

Gráfico N° 4
CIUDAD DE TARAPOTO: EMPLEO FORMAL URBANO EN EMPRESAS DE 10 A MÁS TRABAJADORES
 (Var. % respecto a similar periodo del año anterior)

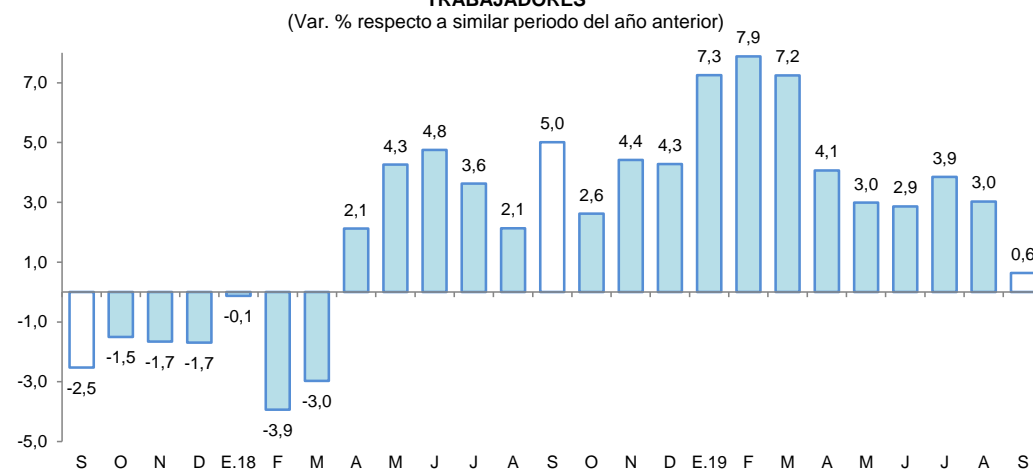

Fuente: MTPE – Encuesta Nacional de Variación Mensual del Empleo (ENVME).

III. SECTOR EXTERNO

1. Exportaciones

- Las exportaciones totalizaron US\$ 8,4 millones en setiembre, mayores en 37,7 por ciento respecto a similar mes del año anterior, debido a los mayores volúmenes exportados de café y productos agropecuarios, como conservas de palmito, tabaco, aceite y manteca vegetal.

Cuadro N° 7
SAN MARTÍN: EXPORTACIONES POR GRUPO DE PRODUCTOS ^{1/}
 (Valor FOB en millones de US\$)

Tipo	Estructura %2/	Setiembre			Enero-Setiembre		
	2018	2018	2019	Var. %	2018	2019	Var. %
PRODUCTOS TRADICIONALES	17,7	1,6	3,4	112,5	9,3	15,0	61,3
Algodón	0,0	0,0	0,0	-	0,0	0,0	-
Café	17,7	1,6	3,4	112,5	9,3	15,0	61,3
PRODUCTOS NO TRADICIONALES	82,3	4,5	5,1	13,3	47,3	54,4	15,0
Agropecuarios	79,2	4,2	5,0	19,0	45,3	48,5	7,1
Pesqueros	0,0	0,0	0,0	-	0,0	0,0	-
Maderas	0,1	0,0	0,0	-	0,0	0,0	-
Otros no tradicionales	3,0	0,3	0,0	-100,0	2,0	5,8	190,0
TOTAL EXPORTACIONES	100,0	6,1	8,4	37,7	56,6	69,4	22,6

1/ Cifras preliminares.

2/ En base a la estructura de similar periodo de 2018.

Fuente: SUNAT

Elaboración: BCRP, Sucursal Iquitos. Departamento de Estudios Económicos.

- En el periodo enero-setiembre, las exportaciones avanzaron 22,6 por ciento interanual, impulsadas por las ventas de café en grano, productos agropecuarios (conservas de palmito, tabaco, aceite crudo de palma y manteca) y “otros productos no tradicionales” como arroz blanco.

- Las exportaciones de productos tradicionales crecieron en 112,5 por ciento interanual en setiembre, influyendo los mayores volúmenes exportados de café en grano; con ello, en el periodo enero-setiembre acumularon un crecimiento de 61,3 por ciento interanual.
- Las exportaciones de productos no tradicionales avanzaron en 13,3 por ciento interanual en setiembre, impulsadas por las mayores ventas de productos agropecuarios como aceite refinado, manteca, conservas de palmito, tabaco y aceite crudo de palma; con ello, en el periodo enero-setiembre acumularon un crecimiento de 15,0 por ciento interanual, explicado por las mayores ventas de productos agropecuarios (conservas de palmito, tabaco, cacao en grano y aceite crudo de palma); y de “otros productos no tradicionales” como arroz blanco.
- En el periodo enero-setiembre, los principales mercados de destino fueron: Colombia (adquirió el 30,0 por ciento del valor total exportado); Holanda (12,9 por ciento); Italia (10,4 por ciento); Estados Unidos (9,3 por ciento); y Chile (8,8 por ciento). El primero de ellos adquirió arroz, aceite crudo y refinado; Holanda (cacao, café y conservas de palmito); Italia (cacao y tabaco); Estados Unidos (café, cacao y conservas de palmito); y Chile (aceite refinado y manteca de palma).

IV. CRÉDITO Y DEPÓSITOS

1. Crédito

- En setiembre, los créditos en San Martín registraron un saldo de S/ 2 852 millones y una expansión de 3,0 por ciento interanual. La banca múltiple representó el 62,4 por ciento de los créditos, registrando un incremento del 1,0 por ciento; las instituciones no bancarias participaron del 28,8 por ciento de las colocaciones y expandieron sus saldos en 9,6 por ciento, destacando el crecimiento de las empresas financieras (16,4 por ciento), edpymes (10,1 por ciento) y cajas municipales (8,2 por ciento).

Cuadro N° 8

SAN MARTÍN: CRÉDITO (NOMINAL SBS) - SETIEMBRE 2019

En millones de soles

	Estructura % Set-19	Setiembre		Var.% Nominal Set-19 / Set-18
		2018	2019	
Banco de la Nación	7,1	200	202	0,9
Agrobanco	1,7	57	50	-12,1
Banca Múltiple	62,4	1 762	1 779	1,0
Instituciones No Bancarias	28,8	749	821	9,6
Financieras	7,7	188	218	16,4
Cajas Municipales	20,3	535	579	8,2
Cajas Rurales	0,4	15	11	-24,6
Edpymes	0,4	11	12	10,1
Arrendamiento Financiero	0,0	0	0	-
TOTAL	100,0	2 768	2 852	3,0
Empresas	58,9	1 730	1 678	-3,0
Personas	41,1	1 038	1 173	13,1
Consumo	34,2	858	976	13,7
Hipotecario	6,9	179	197	10,0
MN	98,3	2 708	2 804	3,5
ME	1,7	59	48	-19,3
ME (Mill. US\$)		18	14	-21,3

Fuente: SBS y AFP

Elaboración: BCRP, Sucursal Iquitos. Departamento de Estudios Económicos.

- Según tipo de crédito, destaca el crecimiento del segmento personas: tipo consumo (13,7 por ciento) e hipotecario (10,0 por ciento); pero el segmento empresas cayó en 3,0 por ciento.

- El ratio crédito/depositos pasó de 2,62 en setiembre del año anterior a 2,39 en setiembre de 2019, es decir, disminuyó en 0,23 puntos porcentuales, lo que significa que el crecimiento de los créditos fue menor que el registrado por los depósitos; además, un ratio mayor que la unidad, indica que San Martín es un demandante neto de crédito.

Gráfico N° 5

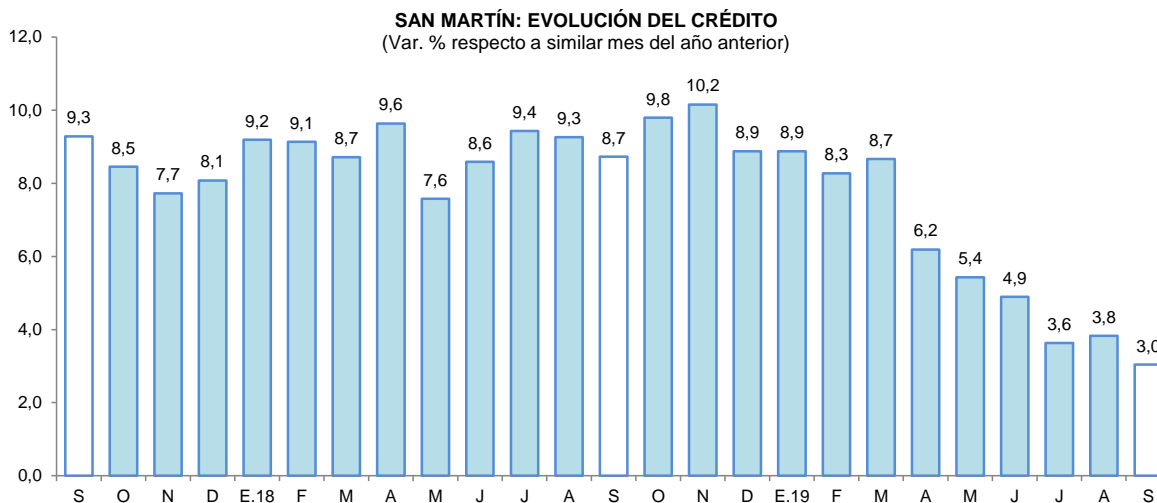

Fuente: SBS y AFP.

- Por tipo de moneda, los créditos estuvieron conformados en 98,3 por ciento por moneda nacional, alcanzando una expansión del 3,5 por ciento respecto al comparativo interanual; y las colocaciones en moneda extranjera representaron el 1,7 por ciento del total y cayeron 19,3 por ciento; con ello, la participación de la moneda nacional se expandió en 0,4 puntos porcentuales.

Gráfico N° 6

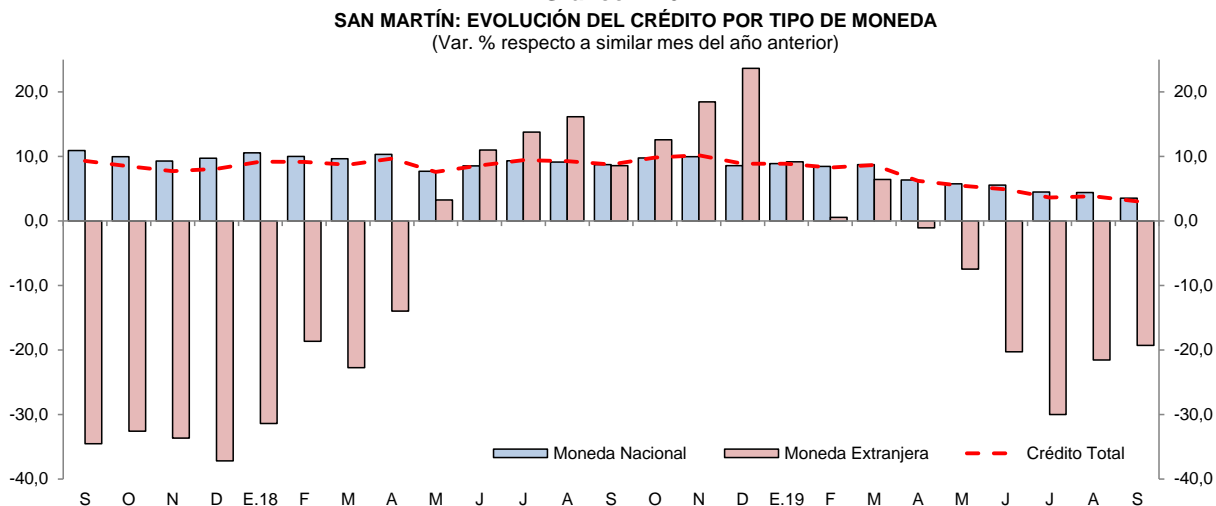

Fuente: SBS y AFP.

- Respecto a la participación relativa en los créditos, el Banco BBVA participa con el 18,3 por ciento, Banco de Crédito concentra el 15,7 por ciento, CMAC de Piura el 12,6 por ciento, Banco Interbank el 10,3 por ciento y Scotiabank el 9,0 por ciento.
- La tasa de morosidad en agosto de 2019 fue de 10,7 por ciento, mayor en 0,4 puntos porcentuales frente a similar mes del año anterior. La tasa de morosidad de las cajas municipales (8,1 por ciento) se incrementó en 1,7 puntos porcentuales; mientras en la banca múltiple (11,0 por ciento) se redujo en 0,6 puntos porcentuales respecto a agosto del año anterior.

Gráfico N° 7
SAN MARTÍN: TASA DE MOROSIDAD ^{1/}
(Porcentaje)

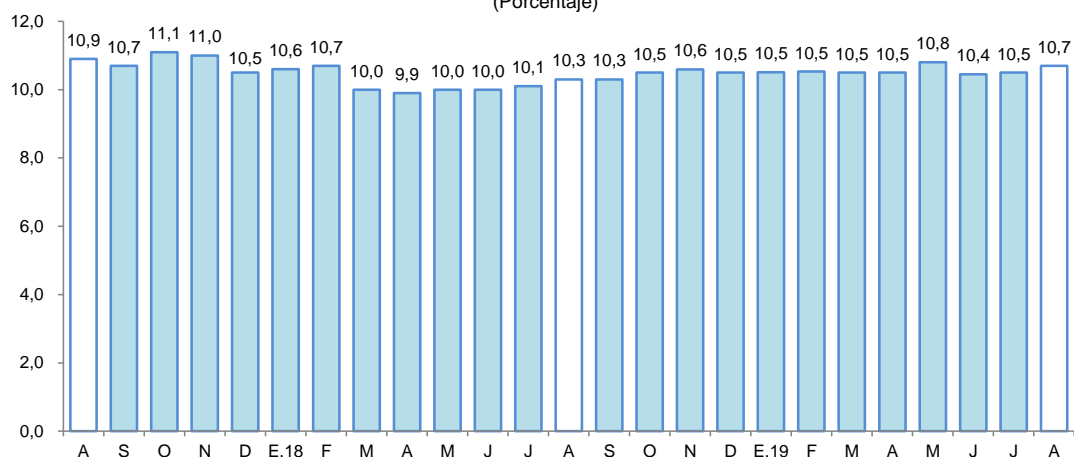

^{1/} preliminar, calculado en base a: (créditos vencidos + créditos en cobranza judicial) / colocaciones brutas.
Fuente: SBS y AFP.

2. Depósitos

- Al finalizar el mes de setiembre, el saldo de depósitos sumó S/ 1 191 millones, lo que significó un aumento de 13,0 por ciento interanual. Por modalidad de captación, los depósitos de ahorro representaron el 50,3 por ciento del total y mostraron un incremento interanual de 10,5 por ciento; en tanto, los depósitos a la vista y a plazo, que representaron el 29,8 y 19,9 por ciento del total, respectivamente, se expandieron en 9,7 y 25,7 por ciento. Asimismo, la expansión se registró tanto en moneda nacional (13,5 por ciento) como en moneda extranjera (8,6 por ciento).

Cuadro N° 9
SAN MARTÍN: DEPÓSITO (NOMINAL SBS) - SETIEMBRE 2019

En millones de soles

	Estructura % Set-19	Setiembre		Var.% Nominal Set-19 / Set-18
		2018	2019	
Banco de la Nación	18,9	209	225	8,0
Banca Múltiple	62,0	637	739	15,9
Instituciones No Bancarias	19,0	209	227	8,7
Financieras	0,6	4	7	53,4
Cajas Municipales	18,5	204	220	7,8
Cajas Rurales	0,0	0	0	-11,8
TOTAL	100,0	1 054	1 191	13,0
Vista	29,8	323	355	9,7
Ahorro	50,3	542	599	10,5
A plazo	19,9	189	238	25,7
MN	88,6	930	1 056	13,5
ME	11,4	125	135	8,6
ME (Mill. US\$)		38	40	5,9

Fuente: SBS y AFP

Elaboración: BCRP, Sucursal Iquitos. Departamento de Estudios Económicos.

- La banca múltiple canalizó el 62,0 por ciento de los depósitos, expandiéndose en 15,9 por ciento; las instituciones no bancarias participaron del 19,0 por ciento del total y sus saldos se incrementaron en 8,7 por ciento, explicados por la mayor captación de las empresas financieras (53,4 por ciento) y cajas municipales (7,8 por ciento). Por su lado, el Banco de la Nación participa con el 18,9 por ciento del total y sus saldos se incrementaron en 8,0 por ciento interanual.

Gráfico N° 8
SAN MARTÍN: EVOLUCIÓN DE LOS DEPÓSITOS
 (Var. % respecto a similar mes del año anterior)

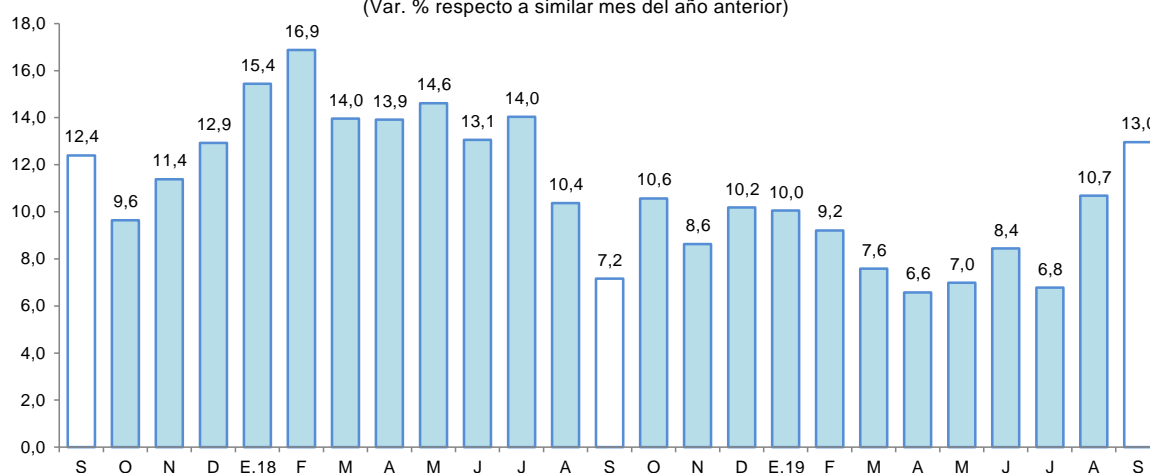

Fuente: SBS

- Respecto a la mayor participación en los depósitos destacan, el Banco BBVA (25,1 por ciento), Banco de Crédito (19,6 por ciento), Banco de la Nación (18,9 por ciento), CMAC de Piura (16,0 por ciento), Interbank (7,5 por ciento) y Scotiabank (7,2 por ciento).
- El coeficiente de dolarización fue de 11,4 por ciento, menor en 0,5 puntos porcentuales a la tasa registrada en setiembre del año anterior. Cabe señalar que, la expansión de la liquidez en moneda nacional fue impulsada por los mayores depósitos a plazo, de ahorro y a la vista; y en moneda extranjera se debe a los mayores depósitos a la vista y a plazo.

Gráfico N° 9
SAN MARTÍN: EVOLUCIÓN DE LOS DEPÓSITOS POR TIPO DE MONEDA
 (Var. % respecto a similar mes del año anterior)

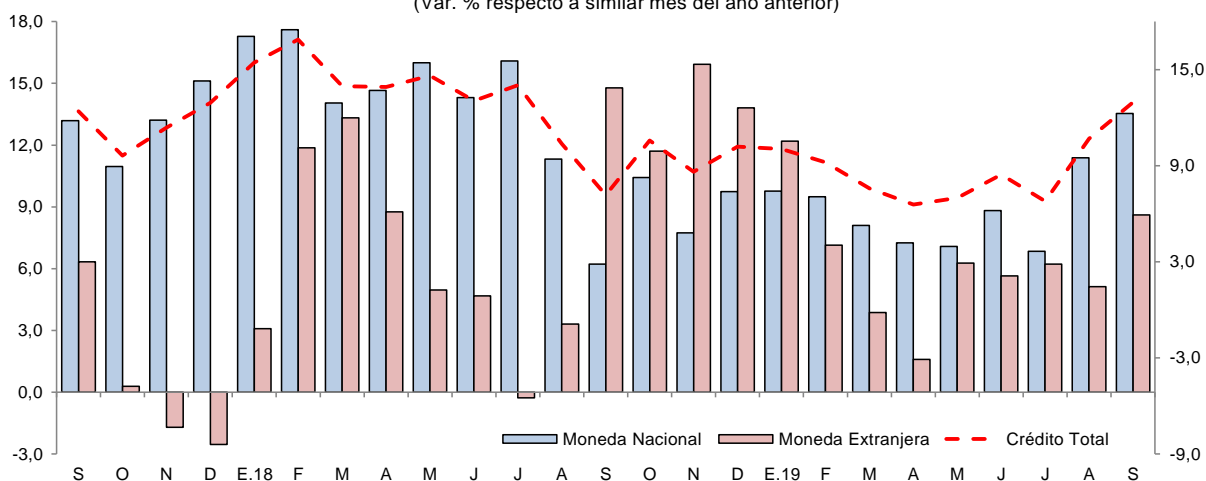

Fuente: SBS

V. EJECUCIÓN DEL PRESUPUESTO DE GASTOS DEL GOBIERNO GENERAL

1. Gasto corriente no financiero

- El gasto corriente no financiero registró un crecimiento de 2,7 por ciento interanual en setiembre, impulsado por los mayores gastos de los gobiernos locales y del gobierno regional, con aumentos de 13,0 por ciento y 8,0 por ciento, respectivamente; los primeros influenciados por el incremento generalizado en todas las cuentas de gasto; y en el gobierno regional se explicó por el incremento de las remuneraciones, bienes y servicios, y obligaciones previsionales; mientras

los gastos del gobierno nacional disminuyeron en 10,4 por ciento, influyendo la contracción de las donaciones y transferencias, y los menores gastos en pensiones.

- En el periodo enero-setiembre, el gasto corriente no financiero creció en 5,0 por ciento interanual, inducido por los mayores gastos de los tres niveles de gobierno, en particular gobierno regional con un crecimiento de 7,9 por ciento interanual.

Cuadro N° 10
SAN MARTÍN: GASTO CORRIENTE NO FINANCIERO ^{1/}
(Millones de soles)

	Setiembre			Enero - Setiembre		
	2018	2019	Var. % real	2018	2019	Var. % real
Gobierno nacional	47,9	43,5	-10,4	500,8	523,1	2,4
Gobierno regional	79,4	87,1	8,0	687,5	754,9	7,9
Gobiernos locales	18,6	21,3	13,0	171,6	176,6	1,2
Total	146,0	151,9	2,7	1 359,9	1 454,6	5,0

1/ Información actualizada al 31 de octubre de 2019.

Fuente: MEF.

Elaboración: BCRP, Sucursal Iquitos.

2. Inversión pública

- La inversión pública registró un crecimiento de 51,8 por ciento interanual en setiembre, explicado por la mayor ejecución de obras de los tres niveles de gobierno; así, el gobierno nacional logró un incremento de 122,8 por ciento, el gobierno regional (52,7 por ciento) y los gobiernos locales (16,8 por ciento); en el primero inducido por el asfaltado de carreteras nacionales, instalación de sistemas de agua potable y avance de obras de orden público y seguridad; en el gobierno regional influyó la construcción de hospitales y la creación de servicios deportivos y recreacionales del Huallaga Central; y en los gobiernos locales se explicó por la instalación de sistema de agua potable y saneamiento básico.
- En el periodo enero-setiembre, la inversión pública registró una disminución de 3,8 por ciento interanual, explicada por la menor ejecución de obras de los gobiernos locales; mientras que el gobierno regional y nacional avanzaron en 11,2 por ciento y 7,3 por ciento, respectivamente.
- En el periodo enero-setiembre, San Martín ejecutó el 41,3 por ciento del presupuesto institucional modificado; el gobierno nacional avanzó el 46,7 por ciento; el gobierno regional el 43,2 por ciento y los gobiernos locales avanzaron el 35,9 por ciento.

Cuadro N° 11
SAN MARTÍN: INVERSIÓN PÚBLICA ^{1/2/}
(Millones de soles)

	Setiembre			Enero - Setiembre		
	2018	2019	Var. % real	2018	2019	Var. % real
Gobierno nacional	21,3	48,4	122,8	242,1	265,7	7,3
Gobierno regional	17,3	26,9	52,7	149,0	169,6	11,2
Gobiernos locales	43,8	52,1	16,8	310,3	254,9	-19,7
Total	82,4	127,4	51,8	701,4	690,2	-3,8

1/ Información actualizada al 31 de octubre de 2019.

2/ Comprende la adquisición de activos no financieros.

Fuente: MEF.

Elaboración: BCRP, Sucursal Iquitos.



Gráfico N° 10
SAN MARTÍN: INVERSIÓN PÚBLICA
 (Var. % real respecto a similar periodo del año anterior)

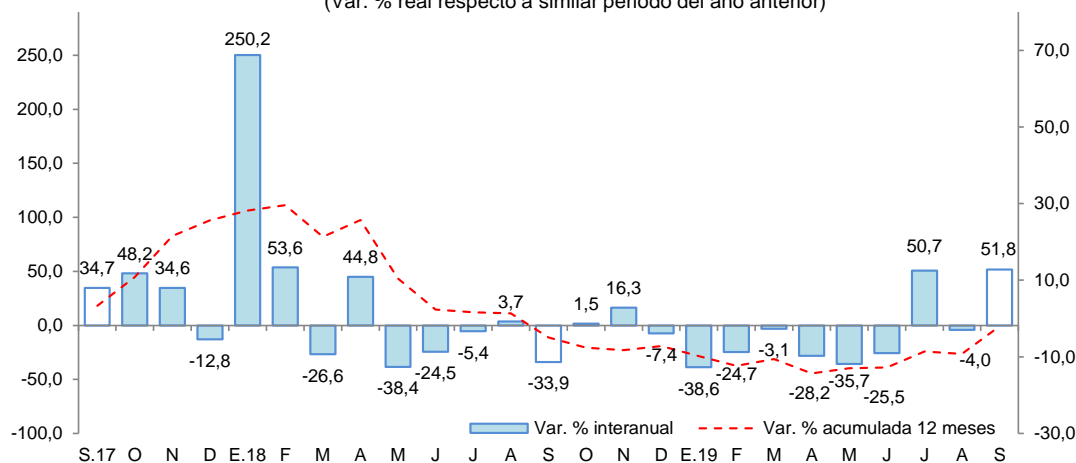

Fuente: MEF.
 Elaboración: BCRP, Sucursal Iquitos.

Los proyectos con mayor monto devengado por nivel de gobierno son los siguientes:

- **El gobierno nacional** desembolsó S/ 16,0 millones en el asfaltado de la carretera Juanjui-Tocache; S/ 9,8 millones en la instalación de sistemas de agua potable en varios centros poblados del distrito de Nueva Cajamarca; S/ 6,6 millones en la Escuela Técnica Superior de Suboficiales de la Policía Nacional del Perú en Tarapoto; S/ 5,4 millones en la carretera Rodríguez de Mendoza-La calzada; y S/ 3,1 millones en la reparación de 24 sectores de la IIRSA Norte en Lamas.
- **El gobierno regional** invirtió S/ 2,9 millones en el mejoramiento de los servicios de salud en el hospital Rioja; S/ 2,8 millones en el hospital de Moyobamba; S/ 2,3 millones en el hospital de Bellavista y S/ 2,3 millones en la creación de los servicios deportivos del Huallaga Central 02.
- **Los gobiernos locales** desembolsaron S/ 9,2 millones en la instalación de sistemas de agua potable en varias localidades del distrito de Soritor; S/ 3,5 millones en el centro poblado rural de Buena Vista, en el distrito de San Martín; S/ 2,3 millones en las localidades de San Juan de Pacayzapa y Santa Clara, en el distrito de Alonso de Alvarado; y S/ 2,2 millones en el mejoramiento del sistema de agua potable en diez localidades de la provincia de Mariscal Cáceres.

VI. ANEXOS

BANCO CENTRAL DE RESERVA DEL PERÚ – SUCURSAL IQUITOS

Anexo Nº 01

SAN MARTÍN: PRODUCCIÓN AGROPECUARIA ^{1/}
(T.M.)

	2018					2019									
	Set.	Oct.	Nov.	Dic.	Ene.-Dic.	Ene.	Feb.	Mar.	Abr.	May.	Jun.	Jul.	Ago.	Set.	
TOTAL AGRÍCOLA	163 825	169 693	200 484	195 318	2 362 954	195 257	206 297	189 642	214 301	217 447	214 573	214 075	172 116	167 592	TOTAL AGRÍCOLA
Arroz cáscara	52 385	56 060	77 920	74 209	797 769	63 099	57 822	56 048	67 539	74 806	75 456	72 660	57 357	54 535	Arroz cáscara
Plátano	36 952	35 429	35 920	43 105	423 575	33 779	33 897	34 887	35 016	34 202	34 921	32 325	31 930	32 378	Plátano
Yuca	7 185	6 784	6 657	7 152	88 498	6 293	6 272	7 531	7 465	7 701	7 993	7 549	6 911	6 899	Yuca
Naranja	1 730	2 225	3 728	1 243	48 713	941	2 299	4 523	11 013	9 372	5 060	5 479	4 676	1 447	Naranja
Papaya	1 461	1 389	1 432	1 288	17 304	1 331	1 539	1 609	1 561	1 730	1 837	1 778	1 595	1 639	Papaya
Piña	833	1 047	1 244	1 011	11 383	795	880	904	1 014	1 129	794	819	708	759	Piña
Cocotero	731	723	753	776	9 868	829	876	1 055	873	813	713	604	591	601	Cocotero
Tomate	305	217	225	189	2 064	137	122	106	164	125	166	148	296	367	Tomate
Pijuayo	0	0	0	2	21 805	5 358	8 752	4 623	2 428	232	233	256	0	0	Pijuayo
Caña de azúcar	11 886	9 801	12 279	11 310	135 546	12 741	13 866	12 753	12 384	14 478	12 933	13 269	12 434	12 303	Caña de azúcar
Maíz amarillo duro	744	1 016	1 510	1 197	110 452	14 857	26 436	3 801	496	4 301	19 798	28 848	3 027	3 196	Maíz amarillo duro
Palma aceitera	35 987	43 075	46 431	40 391	428 346	37 606	29 284	33 775	33 225	30 443	27 133	30 215	38 725	40 540	Palma aceitera
Cacao	4 402	4 783	4 790	4 815	56 138	3 941	4 443	4 166	4 585	5 244	5 346	4 813	4 607	4 591	Cacao
Café	113	97	38	49	91 424	203	3 073	9 374	26 172	24 127	14 783	8 029	2 021	913	Café
Sacha inchi	186	178	216	238	2 205	197	156	154	213	200	145	136	166	153	Sacha inchi
Otros agrícolas															Otros agrícolas
Stevia	180	250	235	232	2 409	200	230	235	260	205	230	260	270	250	Stevia
Algodón	0	0	0	0	0	0	0	0	0	0	0	0	0	0	Algodón
Tabaco	300	0	0	300	1 700	300	0	300	0	300	0	300	0	300	Tabaco
Aguaje	2 771	1 323	1 128	1 283	27 821	2 887	2 642	2 876	2 441	2 630	2 480	2 421	2 404	1 917	Aguaje
Caimito	0	0	0	2	918	171	483	253	51	5	0	0	0	0	Caimito
Cocona	99	106	111	112	1 339	97	150	166	161	150	189	209	232	224	Cocona
Pacae	0	0	5	69	15 102	4 247	6 709	4 004	1 901	15	0	0	0	30	Pacae
Toronja	5	2	3	6	50	5	5	3	3	7	2	2	4	2	Toronja
Resto agrícola	5 570	5 188	5 859	6 339	68 525	5 243	6 361	6 496	5 336	5 232	4 361	3 955	4 162	4 548	Resto agrícola
TOTAL PECUARIO	7 787	7 696	7 571	8 205	96 695	7 890	7 829	8 282	8 499	8 445	8 151	8 454	8 221	8 141	TOTAL PECUARIO
Carne de ave	3 199	3 137	3 004	3 474	38 949	3 286	3 118	3 165	3 505	3 568	3 253	3 631	3 572	3 395	Carne de ave
Carne de porcino	216	234	242	326	2 934	251	236	232	246	235	269	261	235	236	Carne de porcino
Carne de vacuno	514	532	517	596	6 288	525	508	505	517	516	556	533	496	505	Carne de vacuno
Carne de ovino	6	6	6	7	69	6	5	6	6	6	6	6	6	6	Carne de ovino
Leche	2 734	2 677	2 640	2 641	34 989	2 624	2 809	3 155	2 980	3 056	3 085	2 958	2 762	2 785	Leche
Huevos	1 118	1 110	1 162	1 161	13 466	1 198	1 153	1 219	1 245	1 064	982	1 065	1 150	1 214	Huevos

1/ Cifras preliminares.

Fuente: Dirección Regional del MINAGRI de San Martín.

Elaboración: BCRP - Sucursal Iquitos.



Anexo N° 02

**SAN MARTÍN: INDICADORES DEL SECTOR PESQUERO
(T.M.)**

	2018					2019									
	Set.	Oct.	Nov.	Dic.	Ene.-Dic.	Ene.	Feb.	Mar.	Abr.	May.	Jun.	Jul.	Ago.	Set.	
A. INGRESO OTROS DPTOS.	519	475	486	492	5 825	367	435	479	528	522	478	518	574	593	A. INGRESO OTROS DPTOS.
- Fresco	284	265	274	275	3 215	183	240	249	291	266	260	300	306	319	- Fresco
- Salpreso	15	10	11	11	171	9	10	12	14	14	12	13	15	19	- Salpreso
- Seco-salado	220	200	201	206	2 439	175	185	218	223	242	206	205	253	255	- Seco-salado
B. PRODUCCIÓN INTERNA	250	210	211	220	2 979	205	240	257	306	268	243	247	227	273	B. PRODUCCIÓN INTERNA
- Acuicultura	234	196	199	206	2 750	193	222	243	282	248	226	223	202	252	- Acuicultura
- Extracción río Huallaga	16	14	12	14	229	12	18	14	24	20	17	24	25	21	- Extracción río Huallaga
TOTAL DESEMBARQUE (A+B)	769	685	697	712	8 804	572	675	736	834	790	721	765	801	866	TOTAL DESEMBARQUE (A+B)

Fuente: Dirección Regional de la Producción de San Martín.

Elaboración: BCRP - Sucursal Iquitos.



Anexo Nº 03

SAN MARTÍN: PRODUCCIÓN DE MADERA ROLLIZA
(m³)

	2018					2019									
	Set.	Oct.	Nov.	Dic.	Ene.-Dic.	Ene.	Feb.	Mar.	Abr.	May.	Jun.	Jul.	Ago.	Set.	
Especies de madera															Especies de madera
Alfaro	0	0	0	0	0	0	0	0	0	0	0	0	0	0	Alfaro
Ana caspi	0	0	0	0	30	0	21	10	58	22	16	30	49	12	Ana caspi
Bolaina	238	43	0	0	1 541	0	281	54	15	31	22	17	11	15	Bolaina
Caoba	0	0	0	0	0	0	0	0	0	0	0	0	0	0	Caoba
Capirona	0	0	0	27	64	0	0	0	0	0	0	0	6	1	Capirona
Catahua	0	1	0	0	3	0	0	0	0	0	0	0	0	0	Catahua
Cedro	0	0	0	0	0	0	0	0	0	0	0	0	0	0	Cedro
Cedro (otros)	195	102	113	0	1 197	0	1	0	0	0	0	0	387	187	Cedro (otros)
Copaiba	80	86	123	281	1 280	0	13	127	12	19	5	9	0	74	Copaiba
Cumala	81	75	70	97	1 509	0	26	366	0	0	143	23	19	28	Cumala
Estoraque	0	0	0	0	0	0	0	0	0	0	0	0	0	0	Estoraque
Huangana shiringa	0	0	0	0	0	0	0	0	0	0	0	0	0	0	Huangana shiringa
Huayruro	122	55	67	36	552	2	29	79	53	33	37	45	36	43	Huayruro
Ishpingo	0	0	0	0	0	0	0	0	0	0	0	0	0	0	Ishpingo
Leche caspi	0	3	6	0	12	0	9	0	23	8	1	0	0	0	Leche caspi
Manchinga	3	0	0	0	62	0	0	0	0	0	0	3	0	0	Manchinga
Marupa	42	57	32	11	331	21	38	218	27	101	47	68	4	9	Marupa
Mashonaste	10	6	0	0	50	0	2	43	14	3	0	0	0	11	Mashonaste
Moena	117	59	2	77	898	8	13	69	0	12	15	2	148	35	Moena
Papelilo caspi	149	64	0	48	729	31	3	97	14	67	20	20	82	50	Papelilo caspi
Pashaco	0	33	7	0	534	0	0	3	2	4	20	4	9	0	Pashaco
Pumaquiro	0	0	0	0	5	0	0	0	0	0	0	0	0	0	Pumaquiro
Quina Quina	0	50	25	79	212	0	0	55	9	9	27	14	30	91	Quina Quina
Quinilla	78	42	0	20	279	0	14	11	18	53	47	78	12	37	Quinilla
Tornillo	3 227	1 048	464	248	11 862	151	0	137	24	712	188	25	105	1 367	Tornillo
Otros	412	679	268	967	5 639	102	397	438	119	484	777	325	463	278	Otros
TOTAL	4 756	2 405	1 176	1 891	26 787	316	846	1 708	387	1 558	1 365	662	1 362	2 238	TOTAL

Fuente: Nodo CIEF San Martín - Autoridad Regional Ambiental.

Elaboración: BCRP - Sucursal Iquitos.



Anexo Nº 04

SAN MARTÍN: PRODUCCIÓN DE MADERA ASERRADA
(m³)

	2018					2019										Especies de madera
	Set.	Oct.	Nov.	Dic.	Ene.-Dic.	Ene.	Feb.	Mar.	Abr.	May.	Jun.	Jul.	Ago.	Set.		
Especies de madera																Especies de madera
Alfaro	0	0	0	0	0	0	0	0	0	0	0	0	0	0	0	Alfaro
Ana caspi	4	0	0	0	8	0	11	7	20	18	15	28	23	8	8	Ana caspi
Bolaina	388	35	0	0	1 433	0	0	35	6	9	17	15	18	8	8	Bolaina
Caoba	0	0	0	0	0	0	0	0	0	0	0	0	0	0	0	Caoba
Capirona	8	0	0	3	32	0	2	4	0	1	0	0	6	1	1	Capirona
Catahua	0	0	1	0	2	0	0	0	0	0	0	0	0	0	0	Catahua
Cedro	0	0	0	0	28	0	0	0	0	0	0	0	0	0	0	Cedro
Cedro (otros)	185	68	113	0	1 096	0	3	0	0	7	0	0	16	0	0	Cedro (otros)
Copaiba	72	57	136	0	802	0	40	84	6	0	12	5	0	40	40	Copaiba
Cumala	64	17	63	69	932	2	53	248	32	2	148	94	11	18	18	Cumala
Estoraque	0	0	0	0	0	0	0	0	0	0	0	0	0	0	0	Estoraque
Huayruro	94	57	54	17	504	1	23	24	35	54	21	43	34	35	35	Huayruro
Ishpingo	0	0	0	0	0	0	0	0	0	0	0	0	0	0	0	Ishpingo
Leche caspi	0	0	2	0	5	0	9	1	18	8	1	0	0	0	0	Leche caspi
Manchinga	12	0	0	0	131	0	4	0	0	0	0	3	0	0	0	Manchinga
Marupa	52	45	24	14	274	17	17	167	24	83	41	24	6	24	24	Marupa
Mashonaste	6	3	0	0	38	0	1	22	7	12	3	1	0	5	5	Mashonaste
Moena	108	36	7	10	603	16	49	43	4	27	12	5	15	2	2	Moena
Papelillo caspi	115	64	2	8	543	22	16	68	55	59	16	17	66	38	38	Papelillo caspi
Pashaco	1	4	18	1	82	0	0	7	1	9	13	10	0	0	0	Pashaco
Pumaquiro	0	0	0	0	38	0	0	0	0	0	0	0	0	0	0	Pumaquiro
Quina quina	4	7	64	22	163	4	39	37	9	6	19	17	31	52	52	Quina quina
Quinilla	80	21	6	18	262	0	15	5	30	43	33	49	21	13	13	Quinilla
Rifari	7	19	4	7	71	2	17	5	4	0	14	11	17	5	5	Rifari
Riñón de huangana	0	0	0	0	0	0	0	0	0	0	0	0	0	0	0	Riñón de huangana
Tornillo	2 256	1 324	312	59	8 391	0	23	102	59	667	189	27	52	7	7	Tornillo
Zapote	0	0	0	1	35	0	0	0	0	0	0	0	0	0	0	Zapote
Otros	332	457	299	624	3 329	130	307	367	222	346	530	327	135	215	215	Otros
TOTAL	3 786	2 215	1 105	855	18 803	194	628	1 224	533	1 351	1 085	677	451	471	TOTAL	

Fuente: Nodo CIEF San Martín - Autoridad Regional Ambiental.

Elaboración: BCRP - Sucursal Iquitos.



Anexo Nº 05

SAN MARTIN: PRODUCCIÓN MANUFACTURERA ^{1/}
(índice de volumen físico: 2007=100)

C I I U	2018					2019									C I I U
	Set.	Oct.	Nov.	Dic.	Ene.-Dic.	Ene.	Feb.	Mar.	Abr.	May.	Jun.	Jul.	Ago.	Set.	
MANUFACTURA PRIMARIA	0,0	0,0	37,1	41,9	34,1	70,3	0,0	0,0	0,0	0,0	0,0	0,0	0,0	45,8	MANUFACTURA PRIMARIA
2320 - Biodiesel	0,0	0,0	37,1	41,9	34,1	70,3	0,0	0,0	0,0	0,0	0,0	0,0	0,0	45,8	2320 - Biodiesel
MANUFACTURA NO PRIMARIA	142,4	145,1	140,6	144,9	137,3	138,5	120,9	137,6	124,9	160,7	156,8	163,2	135,3	120,4	MANUFACTURA NO PRIMARIA
1514 - Aceite y manteca	149,6	173,0	156,1	167,2	153,7	171,6	124,9	171,0	160,9	214,8	201,2	231,3	155,2	125,0	1514 - Aceite y manteca
1520 - Quesos y mantequillas	49,2	10,9	27,3	0,0	60,7	4,6	0,0	0,0	0,0	35,2	47,9	0,0	0,0	0,0	1520 - Quesos y mantequillas
1543 - Chocolates	104,1	126,4	214,4	262,6	167,1	166,0	205,2	293,3	218,4	152,4	87,4	0,0	82,7	262,1	1543 - Chocolates
1554 - Bebidas gaseosas	0,0	0,0	93,4	108,1	81,8	99,6	63,6	0,0	0,0	0,0	0,0	0,0	0,0	0,0	1554 - Bebidas gaseosas
2010 - Madera aserrada	88,6	51,8	21,6	22,1	36,5	4,5	14,7	28,6	12,5	31,6	25,4	15,8	10,6	11,0	2010 - Madera aserrada
2411 - Jabón	420,5	383,6	228,3	221,0	323,9	244,7	338,6	368,0	301,3	329,5	492,2	455,8	480,9	407,0	2411 - Jabón
2695 - Ladrillos, bloques y adoquines	42,1	55,9	38,8	47,0	40,6	26,8	72,9	52,7	42,7	29,2	23,6	37,4	32,5	25,7	2695 - Ladrillos, bloques y adoquines
2694 - Cemento	219,1	209,7	220,2	212,4	191,0	188,1	210,3	189,9	173,0	197,9	202,9	184,6	230,2	228,5	2694 - Cemento
TOTAL	131,8	134,3	132,9	137,3	129,6	133,4	111,9	127,4	115,7	148,8	145,1	151,0	125,2	114,9	TOTAL

1/ cifras preliminares

Fuente: Dirección Regional de la Producción de San Martín - Encuesta a Empresas Industriales.

Elaboración: BCRP - Sucursal Iquitos.



Anexo Nº 06

SAN MARTIN: PRODUCCIÓN MANUFACTURERA ^{1/}
(Variación porcentual)

C I I U	2018/2017					2019/2018										C I I U
	Set.	Oct.	Nov.	Dic.	Ene.-Dic.	Ene.	Feb.	Mar.	Abr.	May.	Jun.	Jul.	Ago.	Set.		
MANUFACTURA PRIMARIA	-	-	-	-	12,1	-	-100,0	-	-	-	-	-100,0	-100,0	-	MANUFACTURA PRIMARIA	
2320 - Biodiesel	-	-	-	-	12,1	-	-100,0	-	-	-	-	-100,0	-100,0	-	2320 - Biodiesel	
MANUFACTURA NO PRIMARIA	-28,8	-13,7	7,8	6,6	-16,6	-0,4	0,1	2,1	-8,8	15,3	31,9	27,8	-13,8	-15,4	MANUFACTURA NO PRIMARIA	
1514 - Aceite y manteca	-29,4	18,2	49,4	40,0	-14,2	8,1	-2,4	10,7	4,0	29,7	52,3	65,4	-6,3	-16,5	1514 - Aceite y manteca	
1520 - Quesos y mantequillas	-46,2	-91,5	-72,9	-100,0	-44,5	-95,7	-100,0	-100,0	-100,0	-56,4	-30,6	-100,0	-100,0	-100,0	1520 - Quesos y mantequillas	
1543 - Chocolates	-40,8	-45,7	-8,8	124,2	-3,8	-14,7	-25,5	6,7	16,1	37,1	-	-100,0	-63,4	151,6	1543 - Chocolates	
1554 - Bebidas gaseosas	-100,0	-100,0	-13,4	-6,8	-20,6	-15,2	-29,6	-100,0	-100,0	-100,0	-100,0	-100,0	-100,0	-	1554 - Bebidas gaseosas	
2010 - Madera aserrada	150,2	81,3	-9,8	15,7	87,1	-45,5	48,1	15,4	-31,1	74,1	-17,9	-62,1	-89,6	-87,6	2010 - Madera aserrada	
2411 - Jabón	14,6	-0,2	-22,7	-35,3	-7,2	-30,9	138,5	-21,7	-34,5	-23,6	117,6	141,8	32,9	-3,2	2411 - Jabón	
2695 - Ladrillos, bloques y adoquines	-20,9	-4,2	-36,9	-28,9	-38,0	-37,0	48,7	75,1	34,3	-9,8	-27,3	-31,5	6,0	-38,8	2695 - Ladrillos, bloques y adoquines	
2694 - Cemento	2,9	-12,3	13,5	1,2	-4,8	5,2	13,2	16,9	7,5	27,1	18,5	-8,3	7,2	4,3	2694 - Cemento	
TOTAL	-29,2	-15,4	4,2	8,3	-16,2	3,6	-6,9	2,1	-8,8	15,3	31,9	19,0	-18,0	-12,9	TOTAL	

1/ cifras preliminares

Fuente: Dirección Regional de la Producción de San Martín - Encuesta a Empresas Industriales.

Elaboración: BCRP - Sucursal Iquitos.



Anexo Nº 07

**TARAPOTO: EMPLEO FORMAL URBANO EN EMPRESAS DE 10 Y MÁS TRABAJADORES
POR SECTORES ECONÓMICOS
(Variación porcentual con respecto al mismo mes del año anterior)**

Año	Mes	Primario ^{1/}	Industria	Comercio	Transporte	Servicios ^{2/}	Total
2018	SET.	2,4	5,1	3,7	-1,4	6,8	5,0
	OCT.	-0,1	0,2	3,4	-4,3	3,4	2,6
	NOV.	0,8	15,5	3,2	-5,6	5,4	4,4
	DIC.	0,6	15,2	5,3	-5,6	4,1	4,3
2019	ENE.	-1,7	1,4	16,0	-2,8	4,7	7,3
	FEB.	2,2	-0,3	14,8	-5,2	6,7	7,9
	MAR.	4,5	2,0	15,5	-8,4	4,8	7,2
	ABR.	4,7	-10,4	15,5	-3,2	-0,2	4,1
	MAY.	-4,4	-12,0	10,3	1,7	2,0	3,0
	JUN.	-4,7	-12,4	11,3	2,4	1,0	2,9
	JUL.	-9,1	-11,2	13,0	-3,2	2,8	3,9
	AGO.	-6,9	-8,9	9,6	-3,9	2,6	3,0
SET. ^{3/}	-7,4	-14,4	10,2	-2,1	-2,0	0,6	

Nota: La información corresponde al primer día de cada mes.

1/ Conformada por las subramas agricultura, pesca y minería.

2/ Conformada por las subramas servicios prestados a empresas, restaurantes y hoteles, establecimientos financieros, enseñanza, servicios sociales y comunales; y electricidad, gas y agua.

3/ Preliminar.

Fuente: MTPE – Encuesta Nacional de Variación Mensual del Empleo (ENVME).

Elaboración: BCRP - Sucursal Iquitos.

Anexo Nº 08

SAN MARTÍN: EXPORTACIONES POR GRUPO DE PRODUCTOS
(Valor FOB - Millones de US\$)

	2018					2019									
	Set.	Oct.	Nov.	Dic.	Ene.-Dic.	Ene.	Feb.	Mar.	Abr.	May.	Jun.	Jul.	Ago.	Set.	
1. Productos tradicionales	1,6	2,2	2,1	1,4	15,0	0,7	1,4	0,9	0,6	1,2	1,7	2,7	2,5	3,4	1. Productos tradicionales
- Algodón	0,0	0,0	0,0	0,0	0,0	0,0	0,0	0,0	0,0	0,0	0,0	0,0	0,0	0,0	- Algodón
- Café verde en grano seco	1,6	2,2	2,1	1,4	15,0	0,7	1,4	0,9	0,6	1,2	1,7	2,7	2,5	3,4	- Café verde en grano seco
2. Productos no tradicionales	4,5	9,2	6,2	7,0	69,7	5,7	4,1	8,2	3,5	5,3	9,2	6,2	7,2	5,1	2. Productos no tradicionales
- Forestales	0,0	0,0	0,0	0,0	0,1	0,0	0,0	0,0	0,0	0,0	0,0	0,0	0,0	0,0	- Forestales
* Madera aserrada	0,0	0,0	0,0	0,0	0,0	0,0	0,0	0,0	0,0	0,0	0,0	0,0	0,0	0,0	* Madera aserrada
* Tablillas y Frisos	0,0	0,0	0,0	0,0	0,0	0,0	0,0	0,0	0,0	0,0	0,0	0,0	0,0	0,0	* Tablillas y Frisos
* Machihembrado	0,0	0,0	0,0	0,0	0,0	0,0	0,0	0,0	0,0	0,0	0,0	0,0	0,0	0,0	* Machihembrado
* Otros acabados	0,0	0,0	0,0	0,0	0,1	0,0	0,0	0,0	0,0	0,0	0,0	0,0	0,0	0,0	* Otros acabados
- Pesqueros	0,0	0,0	0,0	0,0	0,0	0,0	0,0	0,0	0,0	0,0	0,0	0,0	0,0	0,0	- Pesqueros
* Paiche salado	0,0	0,0	0,0	0,0	0,0	0,0	0,0	0,0	0,0	0,0	0,0	0,0	0,0	0,0	* Paiche salado
- Agroindustriales	4,2	8,8	6,1	6,8	67,1	5,4	3,1	8,0	3,3	4,9	7,7	4,6	6,5	5,0	- Agroindustriales
* Conservas de palmito	0,4	0,5	0,4	0,5	3,9	0,6	0,6	0,9	0,8	0,6	0,7	0,7	0,7	0,6	* Conservas de palmito
* Tabaco negro / rubio	0,3	0,6	0,5	0,1	2,8	0,3	0,0	0,1	0,1	0,4	0,0	0,4	0,3	0,5	* Tabaco negro / rubio
* Manteca y aceite de palma	0,4	0,4	0,2	0,1	4,2	0,0	0,0	0,3	0,2	0,4	0,3	0,1	0,3	0,5	* Manteca y aceite de palma
* Cacao y cáscara de cacao	1,9	1,3	1,6	1,8	18,5	1,3	1,9	1,4	1,2	0,6	2,1	2,9	2,7	0,8	* Cacao y cáscara de cacao
* Aceite de sachá inchi	1,2	1,6	1,5	1,5	18,2	0,8	0,7	1,3	0,9	1,4	1,4	0,4	0,3	1,2	* Aceite de sachá inchi
* Uña de gato	0,0	0,0	0,0	0,0	0,0	0,0	0,0	0,0	0,0	0,0	0,0	0,0	0,0	0,0	* Uña de gato
* Chocolates	0,0	0,0	0,0	0,0	0,0	0,0	0,0	0,0	0,0	0,0	0,0	0,0	0,0	0,0	* Chocolates
* Puros	0,0	0,1	0,0	0,0	0,2	0,0	0,0	0,0	0,0	0,0	0,0	0,0	0,0	0,0	* Puros
* Otros ^{1/}	0,0	4,3	2,0	2,7	19,3	2,3	0,0	4,1	0,0	1,5	3,2	0,0	2,2	1,4	* Otros ^{1/}
- Resto ^{2/}	0,3	0,4	0,1	0,1	2,6	0,3	0,9	0,2	0,2	0,4	1,5	1,6	0,7	0,0	- Resto ^{2/}
TOTAL EXPORTACIONES (1+2)	6,1	11,4	8,3	8,3	84,7	6,4	5,5	9,1	4,1	6,4	10,9	8,9	9,8	8,4	TOTAL EXPORTACIONES (1+2)

1/ Plantas vivas, achiote, maca, semillas de pijuayo, etc.

2/ Manufactura de piedras preciosas, bisutería, material publicitario, objetos de adorno, etc.

Fuente: SUNAT.

Elaboración: BCRP - Sucursal Iquitos.



Anexo Nº 09

SAN MARTÍN: EJECUCIÓN DEL PRESUPUESTO DE GASTOS DEL GOBIERNO NACIONAL ^{1/}
(Millones de soles)

	2018					2019										
	Set.	Oct.	Nov.	Dic.	Ene.-Dic.	Ene.	Feb.	Mar.	Abr.	May.	Jun.	Jul.	Ago.	Set.		
GASTOS NO FINANCIEROS	70,4	93,0	88,6	284,4	1224,6	86,5	65,6	88,2	91,3	76,7	78,0	169,3	84,0	91,9	GASTOS NO FINANCIEROS	
a. GASTOS CORRIENTES	47,9	66,2	39,9	140,7	747,6	71,2	44,9	41,5	76,0	47,9	54,8	91,8	51,5	43,5	a. GASTOS CORRIENTES	
1. Personal y obligaciones	17,7	15,9	16,9	22,4	231,4	17,6	20,2	21,0	20,3	22,3	22,5	24,9	20,4	20,5	1. Personal y obligaciones	
2. Pensiones y prestaciones sociales	1,5	0,6	1,3	2,3	18,4	1,5	1,3	1,3	1,6	1,3	1,4	6,9	0,7	0,6	2. Pensiones y prestaciones sociales	
3. Bienes y servicios	10,9	28,9	12,3	89,3	273,4	23,2	9,3	12,5	26,5	14,4	11,9	30,4	14,1	11,7	3. Bienes y servicios	
4. Otros gastos corrientes	7,7	18,6	8,5	16,0	161,0	3,2	14,1	6,7	26,7	10,1	18,7	19,9	17,7	8,7	5. Otros gastos corrientes	
5. Donaciones y transferencias	10,2	2,1	0,8	10,7	63,4	25,7	0,0	0,0	0,9	-0,1	0,3	9,8	-1,3	2,0	5. Donaciones y transferencias	
b. GASTOS DE CAPITAL	22,5	26,8	48,7	143,7	477,0	15,3	20,6	46,7	15,3	28,8	23,2	77,4	32,5	48,4	b. GASTOS DE CAPITAL	
1. Adquisición de activos no financieros	21,3	26,3	48,2	63,1	379,6	15,3	16,0	34,2	6,0	18,5	20,6	74,4	32,4	48,4	1. Adquisición de activos no financieros	
2. Otros gastos de capital	0,0	0,0	0,5	80,0	81,0	0,0	4,7	12,5	3,4	8,4	0,0	2,8	0,0	0,0	2. Donaciones y transferencias	
3. Donaciones y transferencias	1,1	0,5	0,0	0,7	16,4	0,0	0,0	0,0	5,9	1,8	2,7	0,2	0,1	0,0	3. Otros gastos de capital	

^{1/} Información actualizada al 31 de octubre de 2019.

Fuente: MEF.

Elaboración: BCRP - Sucursal Iquitos.

Anexo Nº 10

SAN MARTÍN: EJECUCIÓN DEL PRESUPUESTO DE GASTOS DEL GOBIERNO REGIONAL ^{1/}
(Millones de soles)

	2018					2019										
	Set.	Oct.	Nov.	Dic.	Ene.-Dic.	Ene.	Feb.	Mar.	Abr.	May.	Jun.	Jul.	Ago.	Set.		
GASTOS NO FINANCIEROS	96,7	112,2	112,8	184,7	1246,2	75,6	74,0	86,9	86,0	95,3	124,9	119,7	148,0	114,1	GASTOS NO FINANCIEROS	
a. GASTOS CORRIENTES	79,4	90,6	85,7	137,2	1000,9	72,8	62,6	69,2	73,0	77,5	105,6	84,6	122,4	87,1	a. GASTOS CORRIENTES	
1. Personal y obligaciones	53,8	54,3	54,1	74,2	677,4	62,2	52,4	54,1	56,4	57,4	57,2	62,5	57,1	59,6	1. Personal y obligaciones	
2. Pensiones y prestaciones sociales	3,5	4,0	4,0	5,7	48,8	4,7	3,5	3,6	3,5	3,5	3,5	4,5	3,8	4,3	2. Pensiones y prestaciones sociales	
3. Bienes y servicios	22,1	32,2	27,5	55,9	250,8	5,9	6,6	11,5	13,0	16,1	16,1	16,9	61,4	23,2	3. Bienes y servicios	
4. Donaciones y transferencias	0,0	0,0	0,0	0,0	0,0	0,0	0,0	0,0	0,0	0,5	0,0	0,6	0,0	0,0	4. Donaciones y transferencias	
5. Otros gastos corrientes	0,0	0,0	0,0	1,4	23,9	0,0	0,0	0,0	0,0	0,0	0,0	28,8	0,0	0,0	5. Otros gastos corrientes	
b. GASTOS DE CAPITAL	17,3	21,6	27,1	47,5	245,3	2,9	11,4	17,7	13,0	17,7	19,3	35,1	25,5	26,9	b. GASTOS DE CAPITAL	
1. Adquisición de activos no financieros	17,3	21,6	27,1	47,5	245,3	2,9	11,4	17,7	13,0	17,7	19,3	35,1	25,5	26,9	1. Adquisición de activos no financieros	
2. Donaciones y transferencias	0,0	0,0	0,0	0,0	0,0	0,0	0,0	0,0	0,0	0,0	0,0	0,0	0,0	0,0	2. Donaciones y transferencias	
3. Otros gastos de capital	0,0	0,0	0,0	0,0	0,0	0,0	0,0	0,0	0,0	0,0	0,0	0,0	0,0	0,0	3. Otros gastos de capital	

^{1/} Información actualizada al 31 de octubre de 2019.

Fuente: MEF.

Elaboración: BCRP - Sucursal Iquitos.



Anexo Nº 11

SAN MARTÍN: EJECUCIÓN DEL PRESUPUESTO DE GASTOS DE LOS GOBIERNOS LOCALES 1/
(Millones de soles)

	2018					2019									
	Set.	Oct.	Nov.	Dic.	Ene.-Dic.	Ene.	Feb.	Mar.	Abr.	May.	Jun.	Jul.	Ago.	Set.	
GASTOS NO FINANCIEROS	62,4	86,4	72,1	113,5	753,9	9,3	31,4	44,8	62,2	47,2	54,1	47,5	61,5	73,4	GASTOS NO FINANCIEROS
a. GASTOS CORRIENTES	18,6	20,9	23,6	29,8	245,9	8,4	14,9	20,7	19,4	23,3	21,5	23,5	23,7	21,3	a. GASTOS CORRIENTES
1. Personal y obligaciones	3,4	4,1	3,9	5,8	48,8	4,0	3,5	4,1	3,9	3,5	3,4	5,0	3,7	3,7	1. Personal y obligaciones
2. Pensiones y prestaciones sociales	1,2	1,5	1,2	1,9	14,1	0,2	0,6	1,0	1,0	1,2	1,1	1,4	1,7	1,3	2. Pensiones y prestaciones sociales
3. Bienes y servicios	13,2	14,2	17,4	21,4	171,6	4,0	10,4	14,9	13,7	17,7	15,8	15,9	16,7	14,6	3. Bienes y servicios
4. Donaciones y transferencias	0,6	0,8	0,8	0,5	7,7	0,0	0,2	0,4	0,5	0,5	0,9	0,9	1,3	1,4	4. Donaciones y transferencias
5. Otros gastos corrientes	0,3	0,3	0,2	0,3	3,7	0,1	0,2	0,2	0,4	0,4	0,2	0,3	0,2	0,3	5. Otros gastos corrientes
b. GASTOS DE CAPITAL	43,8	65,5	48,5	83,6	508,0	0,9	16,6	24,1	42,8	23,9	32,6	24,0	37,9	52,1	b. GASTOS DE CAPITAL
1. Adquisición de activos no financieros	43,8	65,5	48,3	83,6	507,8	0,9	16,6	24,1	42,8	23,9	32,6	24,0	37,9	52,1	1. Adquisición de activos no financieros
2. Donaciones y transferencias	0,0	0,0	0,2	0,0	0,2	0,0	0,0	0,0	0,0	0,0	0,0	0,0	0,0	0,0	2. Donaciones y transferencias
3. Otros gastos de capital	0,0	0,0	0,0	0,0	0,0	0,0	0,0	0,0	0,0	0,0	0,0	0,0	0,0	0,0	3. Otros gastos de capital

1/ Información actualizada al 31 de octubre de 2019.

Fuente: MEF.

Elaboración: BCRP - Sucursal Iquitos.

Anexo Nº 12

SAN MARTÍN: INVERSIÓN NO FINANCIERA DEL GOBIERNO NACIONAL ^{1/}
(Millones de soles)

FUNCIONES	2018					2019										FUNCIONES
	Set.	Oct.	Nov.	Dic.	Ene.-Dic.	Ene.	Feb.	Mar.	Abr.	May.	Jun.	Jul.	Ago.	Set.		
AGROPECUARIA	0,8	2,2	1,6	2,3	14,6	0,0	0,5	2,3	1,2	1,2	1,3	1,2	1,8	0,8	AGROPECUARIA	
CULTURA Y DEPORTE	0,0	0,0	0,0	0,0	0,0	0,0	0,0	0,0	0,0	0,0	0,0	0,0	0,0	0,0	CULTURA Y DEPORTE	
EDUCACIÓN	2,7	1,6	3,9	13,9	33,0	0,0	0,0	2,0	1,7	0,9	2,6	6,7	2,4	2,8	EDUCACIÓN	
ENERGÍA	0,0	0,0	0,0	0,1	0,2	0,0	0,1	0,0	0,0	0,0	0,0	0,0	0,0	0,0	ENERGÍA	
INDUSTRIA	0,0	0,2	0,1	0,0	0,6	0,0	0,2	0,0	0,2	0,3	0,2	0,3	0,1	1,7	INDUSTRIA	
JUSTICIA	0,1	0,1	0,2	0,6	1,5	0,0	0,0	0,0	0,0	0,2	0,0	0,1	0,1	0,1	JUSTICIA	
AMBIENTE	0,0	0,7	1,8	2,9	8,2	0,0	1,0	0,1	0,1	0,9	0,7	0,1	4,1	0,2	AMBIENTE	
ORDEN PUBLICO Y SEGURIDAD	0,0	1,3	9,1	4,9	15,4	1,1	1,5	14,6	1,4	1,5	2,0	4,2	4,8	6,9	ORDEN PUBLICO Y SEGURIDAD	
PLANEAMIENTO, GESTION Y RESERVA	0,0	0,1	0,1	0,5	1,0	0,0	0,0	0,5	0,0	0,1	0,1	0,0	0,0	0,0	PLANEAMIENTO, GESTION Y RESERVA	
PROTECCIÓN SOCIAL	0,0	0,0	0,0	0,0	0,0	0,0	0,0	0,0	0,0	0,0	0,0	0,0	0,0	0,0	PROTECCIÓN SOCIAL	
SANEAMIENTO	1,2	2,2	1,4	2,5	34,8	0,1	0,6	0,7	0,2	0,6	0,8	0,7	0,7	10,8	SANEAMIENTO	
TRABAJO	0,0	0,0	0,0	0,0	0,4	0,0	0,0	0,0	0,0	0,0	0,1	0,0	0,0	0,0	TRABAJO	
TRANSPORTE	14,7	15,7	28,8	31,5	248,8	13,3	11,3	13,3	0,6	12,1	12,1	15,4	17,6	24,4	TRANSPORTE	
COMUNICACIONES	0,0	0,0	0,0	0,0	0,0	0,0	0,0	0,0	0,0	0,0	0,0	45,1	0,0	0,0	COMUNICACIONES	
TURISMO	1,8	2,0	1,4	3,9	20,9	0,8	0,8	0,6	0,6	0,8	0,6	0,6	0,8	0,6	TURISMO	
VIVIENDA Y DESARROLLO URBANO	0,0	0,0	0,0	0,0	0,3	0,0	0,0	0,0	0,0	0,0	0,0	0,0	0,0	0,0	VIVIENDA Y DESARROLLO URBANO	
TOTAL INVERSIONES	21,3	26,3	48,2	63,1	379,6	15,3	16,0	34,2	6,0	18,5	20,6	74,4	32,4	48,4	TOTAL INVERSIONES	

1/ Información actualizada al 31 de octubre de 2019.

Fuente: MEF.

Elaboración: BCRP - Sucursal Iquitos.



Anexo Nº 13

SAN MARTÍN: INVERSIÓN NO FINANCIERA DEL GOBIERNO REGIONAL ^{1/}
(Millones de soles)

FUNCIONES	2018					2019										FUNCIONES
	Set.	Oct.	Nov.	Dic.	Ene.-Dic.	Ene.	Feb.	Mar.	Abr.	May.	Jun.	Jul.	Ago.	Set.		
AGROPECUARIA	0,6	0,7	1,0	1,4	9,9	0,0	0,1	0,9	0,8	1,1	1,0	1,5	1,5	1,6	AGROPECUARIA	
CULTURA Y DEPORTE	2,3	1,8	1,2	2,8	18,9	0,0	0,1	1,3	1,8	0,5	0,5	0,6	0,7	3,4	CULTURA Y DEPORTE	
EDUCACIÓN	3,5	4,6	5,1	19,1	59,0	0,0	4,8	6,7	5,2	7,6	8,1	10,0	14,0	5,1	EDUCACIÓN	
ENERGÍA	0,1	0,0	0,1	0,2	0,7	0,0	0,0	0,0	0,0	0,0	0,0	0,0	0,0	0,0	ENERGÍA	
INDUSTRIA	0,0	0,0	0,0	0,0	0,0	0,0	0,0	0,0	0,0	0,0	0,0	0,1	0,0	0,0	INDUSTRIA	
MEDIO AMBIENTE	0,4	0,4	0,5	1,2	5,2	0,0	0,0	0,0	0,0	0,1	0,3	0,1	0,7	0,2	MEDIO AMBIENTE	
MINERÍA	0,0	0,0	0,0	0,0	0,1	0,0	0,0	0,0	0,0	0,0	0,0	0,0	0,0	0,0	MINERÍA	
ORDEN PUBLICO Y SEGURIDAD	0,0	0,0	0,0	0,0	0,0	0,0	0,0	0,0	0,0	0,0	0,0	0,0	0,0	0,0	ORDEN PUBLICO Y SEGURIDAD	
PESCA	0,0	0,0	0,0	0,0	0,1	0,0	0,0	0,0	0,2	0,2	0,0	0,0	0,0	0,0	PESCA	
PLANEAMIENTO, GESTION Y RESERVA	2,1	2,5	2,3	4,3	36,4	2,2	1,7	2,1	1,7	2,6	2,1	2,8	2,9	3,3	PLANEAMIENTO, GESTION Y RESERVA	
PROTECCION SOCIAL	0,0	0,0	0,0	0,0	0,1	0,0	0,0	0,0	0,0	0,0	0,0	0,0	0,0	0,0	PROTECCION SOCIAL	
SALUD	4,5	6,5	9,4	10,8	61,7	0,3	3,8	3,6	1,9	3,9	5,1	16,7	2,9	9,7	SALUD	
SANEAMIENTO	0,3	0,2	0,2	0,2	7,2	0,0	0,0	0,0	0,0	0,0	0,1	0,7	0,1	0,2	SANEAMIENTO	
TRANSPORTE	3,5	4,6	7,1	7,2	44,6	0,3	0,9	3,0	1,3	1,6	1,9	2,2	1,4	3,1	TRANSPORTE	
COMUNICACIONES	0,0	0,1	0,0	0,0	0,1	0,0	0,0	0,0	0,0	0,0	0,0	0,0	0,0	0,0	COMUNICACIONES	
COMERCIO	0,0	0,0	0,0	0,0	0,5	0,0	0,0	0,0	0,0	0,0	0,0	0,0	0,0	0,0	COMERCIO	
TURISMO	0,0	0,2	0,1	0,2	0,4	0,0	0,0	0,0	0,0	0,1	0,1	0,2	0,1	0,3	TURISMO	
VIVIENDA Y DESARROLLO URBANO	0,0	0,0	0,0	0,1	0,2	0,0	0,0	0,0	0,0	0,0	0,0	0,0	1,1	0,0	VIVIENDA Y DESARROLLO URBANO	
TOTAL INVERSIONES	17,3	21,6	27,1	47,5	245,3	2,9	11,4	17,7	13,0	17,7	19,3	35,1	25,5	26,9	TOTAL INVERSIONES	

1/ Información actualizada al 31 de octubre de 2019.

Fuente: MEF.

Elaboración: BCRP - Sucursal Iquitos.



Anexo Nº 14

SAN MARTÍN: INVERSIÓN NO FINANCIERA DE LOS GOBIERNOS LOCALES ^{1/}
(Millones de soles)

FUNCIONES	2018					2019									FUNCIONES
	Set.	Oct.	Nov.	Dic.	Ene.-Dic.	Ene.	Feb.	Mar.	Abr.	May.	Jun.	Jul.	Ago.	Set.	
AGROPECUARIA	1,1	1,1	1,0	1,4	13,4	0,0	0,1	0,1	0,2	0,6	0,7	0,8	0,7	0,8	AGROPECUARIA
CULTURA Y DEPORTE	1,1	1,0	1,6	2,4	11,6	0,0	0,2	0,3	0,7	0,6	0,6	0,5	0,4	0,8	CULTURA Y DEPORTE
COMERCIO	0,5	1,3	0,4	1,0	6,1	0,0	0,0	0,1	0,2	0,2	0,2	0,0	0,0	0,0	COMERCIO
EDUCACIÓN	5,0	4,3	5,5	16,8	64,6	0,0	5,8	7,9	10,1	7,7	4,1	2,4	7,6	5,8	EDUCACIÓN
ENERGÍA	0,5	1,1	1,9	0,7	6,7	0,0	0,0	0,1	0,1	0,0	0,2	0,2	0,0	0,9	ENERGÍA
INDUSTRIA	0,0	0,0	0,0	0,0	0,0	0,0	0,0	0,0	0,0	0,0	0,0	0,0	0,0	0,5	INDUSTRIA
AMBIENTE	2,9	4,9	2,1	3,4	26,1	0,0	0,3	0,3	0,5	0,1	1,0	0,8	0,6	0,7	AMBIENTE
ORDEN PUBLICO Y SEGURIDAD	1,3	5,9	1,6	2,4	23,0	0,0	0,0	0,6	0,9	0,3	1,6	2,1	1,6	2,1	ORDEN PUBLICO Y SEGURIDAD
PLANEAMIENTO, GESTION Y RESERVA	1,0	0,8	1,1	2,7	11,2	0,1	0,6	0,9	2,0	0,6	2,2	1,3	1,7	4,9	PLANEAMIENTO, GESTION Y RESERVA
PROTECCION SOCIAL	0,1	0,0	0,0	0,1	0,8	0,0	0,0	0,0	0,3	0,0	0,3	0,1	0,0	0,0	PROTECCION SOCIAL
SALUD	0,3	0,6	1,0	0,8	5,7	0,0	0,5	0,3	0,2	0,1	0,7	-0,5	0,3	0,2	SALUD
SANEAMIENTO	16,3	30,2	16,6	31,8	201,2	0,6	7,0	9,8	18,8	8,3	12,5	8,3	11,3	23,5	SANEAMIENTO
TRANSPORTE	11,4	11,1	12,7	16,5	116,2	0,2	2,0	3,3	8,3	5,1	7,3	5,8	12,2	10,3	TRANSPORTE
COMUNICACIONES	0,2	0,4	0,4	0,9	3,0	0,0	0,0	0,0	0,0	0,0	0,0	0,0	0,0	0,0	COMUNICACIONES
TURISMO	0,1	0,0	0,0	0,0	1,0	0,0	0,0	0,0	0,4	0,0	-0,2	0,2	0,1	0,0	TURISMO
VIVIENDA Y DESARROLLO URBANO	1,8	2,7	2,3	2,9	17,2	0,0	0,1	0,3	0,2	0,2	1,2	2,0	1,4	1,5	VIVIENDA Y DESARROLLO URBANO
TOTAL INVERSIONES	43,8	65,5	48,3	83,6	507,8	0,9	16,6	24,1	42,8	23,9	32,6	24,0	37,9	52,1	TOTAL INVERSIONES

1/ Información actualizada al 31 de octubre de 2019.

Fuente: MEF.

Elaboración: BCRP - Sucursal Iquitos.



Anexo Nº 15

SAN MARTÍN: DEPÓSITOS ^{1/}
(Saldos en millones de soles)

	2018				2019									
	Set.	Oct.	Nov.	Dic.	Ene.	Feb.	Mar.	Abr.	May.	Jun.	Jul.	Ago.	Set.	
A. BANCA MÚLTIPLE	637	638	662	705	685	663	635	621	661	674	694	721	739	A. BANCA MÚLTIPLE
B. EMPRESAS FINANCIERAS	4	5	5	5	5	5	5	6	5	6	6	6	7	B. EMPRESAS FINANCIERAS
C. CAJAS MUNICIPALES	204	210	210	215	209	203	195	195	207	208	223	224	220	C. CAJAS MUNICIPALES
D. CAJAS RURALES	0	0	0	0	0	0	0	0	0	0	0	0	0	D. CAJAS RURALES
E. BANCO DE LA NACIÓN	209	214	207	224	213	210	201	208	199	219	221	225	225	E. BANCO DE LA NACIÓN
DEPÓSITOS TOTALES	1 054	1 067	1 084	1 149	1 113	1 081	1 037	1 029	1 072	1 107	1 144	1 176	1 191	DEPÓSITOS TOTALES

^{1/} cifras preliminares.

Fuente: SBS y AFP.

Elaboración: BCRP - Sucursal Iquitos.

Anexo Nº 16

SAN MARTÍN: CRÉDITO ^{1/}
(Saldos en millones de soles)

	2018				2019									
	Set.	Oct.	Nov.	Dic.	Ene.	Feb.	Mar.	Abr.	May.	Jun.	Jul.	Ago.	Set.	
A. BANCA MÚLTIPLE	1 762	1 777	1 792	1 787	1 778	1 779	1 788	1 757	1 767	1 782	1 775	1 778	1 779	A. BANCA MÚLTIPLE
B. EMPRESAS FINANCIERAS	188	189	192	195	196	200	204	206	206	208	211	215	218	B. EMPRESAS FINANCIERAS
C. CAJAS MUNICIPALES	535	541	547	552	557	568	574	575	579	572	568	578	579	C. CAJAS MUNICIPALES
D. CAJAS RURALES	15	15	15	15	15	14	14	14	13	12	12	11	11	D. CAJAS RURALES
E. EDPYMES	11	11	11	12	11	12	12	12	12	12	12	12	12	E. EDPYMES
F. BANCO DE LA NACIÓN ^{2/}	200	201	202	202	203	204	204	202	201	201	200	201	202	F. BANCO DE LA NACIÓN ^{2/}
G. AGROBANCO ^{3/}	57	55	54	47	55	55	54	45	45	45	44	44	50	G. AGROBANCO ^{3/}
TOTAL	2 768	2 790	2 815	2 810	2 816	2 832	2 850	2 811	2 823	2 832	2 822	2 839	2 852	TOTAL
Moneda Nacional	2 708	2 728	2 747	2 745	2 759	2 774	2 793	2 754	2 766	2 779	2 775	2 792	2 804	Moneda Nacional
Moneda Extranjera	59	63	68	64	57	57	57	57	57	53	47	48	48	Moneda Extranjera

1/ cifras preliminares.

2/ Solo considera los créditos de consumo e hipotecario.

3/ No considera los créditos a las demás empresas del Sistema Financiero.

Fuente: SBS y AFP.

Elaboración: BCRP - Sucursal Iquitos.

Anexo Nº 17

SAN MARTÍN: TASA DE MOROSIDAD ^{1/}
(En porcentaje)

ENTIDADES FINANCIERAS	2018				2019									ENTIDADES FINANCIERAS
	Set.	Oct.	Nov.	Dic.	Ene.	Feb.	Mar.	Abr.	May.	Jun.	Jul.	Ago.	Set.	
Banca Múltiple	11,2	11,5	11,6	11,4	11,4	11,2	11,1	11,3	11,5	11,1	10,9	11,0	n.d.	Banca Múltiple
Empresas Financieras	5,6	5,7	5,7	6,0	5,9	5,8	6,0	6,2	6,5	6,5	6,5	6,4	n.d.	Empresas Financieras
Cajas Municipales	6,7	6,8	6,7	6,6	6,5	6,9	6,8	7,2	7,6	7,1	7,7	8,1	n.d.	Cajas Municipales
Cajas Rurales de Ahorro y Crédito	6,6	8,8	8,9	8,9	11,2	13,7	15,3	17,5	21,7	25,5	30,2	35,1	n.d.	Cajas Rurales de Ahorro y Crédito
EDPYMEs	11,5	7,4	7,8	5,5	5,5	5,6	6,4	7,1	6,8	6,6	6,9	6,5	n.d.	EDPYMEs
Banco de la Nación ^{2/}	1,6	1,7	1,7	1,7	1,7	1,7	1,8	1,9	2,0	2,0	2,1	2,2	n.d.	Banco de la Nación ^{2/}
Agrobanco ^{3/}	62,4	67,5	71,4	71,4	74,6	77,4	77,5	80,9	82,0	82,6	83,4	84,6	n.d.	Agrobanco ^{3/}
TOTAL	10,3	10,5	10,6	10,5	10,5	10,5	10,5	10,5	10,8	10,4	10,5	10,7	n.d.	TOTAL

1/ Cifras preliminares, calculadas en base a: (créditos vencidos + créditos en cobranza judicial) / colocaciones brutas.

2/ Solo considera los créditos de consumo e hipotecario.

3/ No considera los créditos a las demás empresas del Sistema Financiero.

Fuente: SBS y AFP.

Elaboración: BCRP - Sucursal Iquitos.