

BANCO CENTRAL DE RESERVA DEL PERÚ
SUCURSAL IQUITOS



SAN MARTÍN: Síntesis de Actividad Económica
MAYO 2019¹

Departamento de Estudios Económicos

¹ En el presente informe participaron Arnulfo Cumbicus y Mario López.

ÍNDICE

	<i>Página</i>
RESUMEN EJECUTIVO.....	3
I. ACTIVIDAD PRODUCTIVA.....	5
1. Actividad primaria.....	5
1.1 Sector agropecuario.....	5
1.2 Sector pesca.....	6
2. Otros indicadores sectoriales.....	7
2.1 Sector manufactura.....	7
2.2 Despachos de cemento.....	8
2.3 Arribos de turistas a establecimientos de hospedaje.....	9
II. ASPECTOS LABORALES.....	9
1. Empleo.....	9
III. SECTOR EXTERNO.....	10
1. Exportaciones.....	10
IV. CRÉDITO Y DEPÓSITOS.....	11
1. Crédito.....	11
2. Depósitos.....	13
V. EJECUCIÓN DEL PRESUPUESTO DE GASTOS DEL GOBIERNO GENERAL.....	14
1. Gasto corriente no financiero.....	14
VI. ANEXOS.....	17

RESUMEN EJECUTIVO

Principales hechos de importancia

- En mayo, el sector **agropecuario** disminuyó en 12,8 por ciento interanual, influyendo el resultado negativo del sub-sector agrícola, debido a factores climáticos adversos como las lluvias con anomalías negativas, cosechadas finales de café y cacao; y la presencia de plagas; pero **pesca** creció en 14,5 por ciento, debido a la mayor crianza de tilapia, gamitana y paco en piscigranjas.
- En **otros indicadores de actividad económica** avanzaron los despachos de cemento (18,8 por ciento), créditos de consumo (14,3 por ciento), crédito hipotecario (13,7 por ciento), manufactura (12,6 por ciento) y crédito total (5,4 por ciento), pero cayó la inversión pública (-35,7 por ciento).

Actividad primaria

- El sector **agropecuario** se contrajo en 12,8 por ciento interanual en mayo, influyendo el resultado negativo del sub-sector agrícola, debido a la campaña final de café y cacao, y los factores climáticos adversos como las lluvias con anomalías negativas; con ello, en el periodo enero-mayo, la producción agropecuaria acumuló una contracción de 5,7 por ciento interanual.
- La **producción interna de pescado** registró un crecimiento de 14,5 por ciento interanual en mayo, debido a la mayor crianza de tilapia, gamitana y paco en piscigranjas; pero en el periodo enero-mayo, el sector pesca acumuló una disminución de 2,6 por ciento interanual.

Otros indicadores de actividad económica

- La **manufactura** avanzó en 12,6 por ciento interanual en mayo, influyendo el resultado positivo de la industria no primaria; con lo cual, en el periodo enero-mayo, la manufactura acumuló un crecimiento de 0,7 por ciento interanual, impulsado por el dinamismo de la industria no primaria.
- Los **despachos de cemento** se incrementaron en 18,8 por ciento interanual en mayo, impulsados en parte, por el mayor gasto en obras privadas; mientras el gasto en obras públicas mostró un indicador negativo (-35,7 por ciento), asociado a la menor inversión de los tres niveles de gobierno, en particular gobierno nacional y gobiernos locales; con ello, en el periodo enero-mayo, los despachos de cemento acumularon un crecimiento de 15,3 por ciento.
- El número de **arribos de turistas a establecimientos de hospedaje** creció en 2,6 por ciento interanual en marzo, debido al mayor flujo de turistas nacionales; pero en el periodo enero-marzo, el número de arribos de turistas a establecimientos de hospedaje cayó en 1,0 por ciento interanual, influyendo el menor flujo de turistas nacionales.
- El **empleo** en empresas privadas formales de 10 y más trabajadores en Tarapoto creció en 4,1 por ciento interanual en abril, debido a los mayores requerimientos de personal en las actividades económicas primaria y comercio; con ello, en el periodo enero-abril, el empleo acumuló un crecimiento de 6,6 por ciento interanual.

- El **crédito total** se incrementó en 5,4 por ciento interanual en mayo, a S/ 2 823 millones; por tipo se registró un crecimiento generalizado, así, créditos de **consumo** (14,3 por ciento), crédito **hipotecario** (13,7 por ciento) y **empresas** (0,3 por ciento).
- La **inversión pública** disminuyó en 35,7 por ciento interanual en mayo, inducida por la menor ejecución de obras de los tres niveles de gobierno, en particular gobierno nacional y gobiernos locales; el primero registró una caída de 52,5 por ciento, debido al menor avance en carreteras nacionales como la de Rodríguez de Mendoza-La calzada; y los gobiernos locales registraron una disminución de 31,9 por ciento interanual, explicada por el menor devengado en obras de sistemas de agua potable; en tanto la inversión del gobierno regional cayó en 8,7 por ciento por menor avance en las obras de hospitales como el de Rioja.
- Los **proyectos con mayor monto devengado**, por nivel de gobierno, son: el **gobierno nacional** desembolsó S/ 11,7 millones en el asfaltado de la carretera Juanjui-Tocache; y S/ 1,4 millones en la construcción de la Escuela Técnica Superior de Suboficiales de la Policía Nacional del Perú en Tarapoto; el **gobierno regional** invirtió S/ 2,9 millones en el mejoramiento del servicio educativo del II ciclo de la EBR en varios colegios del corredor educativo de Huallaga Central, en la jurisdicción de la UGEL de Mariscal Cáceres, Bellavista y Picota; y S/ 2,3 millones en el fortalecimiento de la capacidad resolutiva del Hospital de Moyobamba, segundo nivel de atención; y los **gobiernos locales** desembolsaron S/ 2,7 millones en el mejoramiento de la infraestructura educativa del colegio N° 0292, en el distrito de Tabalosos; y S/ 2,5 millones en el mejoramiento de la infraestructura educativa del colegio N° 0413, en la ciudad de Tocache.

Cuadro N° 1
SAN MARTÍN: OTROS INDICADORES DE ACTIVIDAD ECONÓMICA
 (Variación % respecto a similar mes del año anterior)

	Dic.18	Ene.19	Feb.19	Mar.19	Abr.19	May.19
Producción industrial 1/	↑ 8,3	↑ 3,9	↓ -7,6	↑ 1,7	↓ -8,2	↑ 12,6
Despachos de cemento 1/	↑ 6,7	↑ 7,7	↑ 12,2	↑ 21,9	↑ 17,3	↑ 18,8
Arribos a los establecimientos hospedaje	↑ 1,6	↑ 2,5	↓ -6,9	↑ 2,6	n.d.	n.d.
Crédito total	↑ 8,9	↑ 8,9	↑ 8,3	↑ 8,7	↑ 6,2	↑ 5,4
Crédito de consumo	↑ 18,0	↑ 18,1	↑ 17,3	↑ 16,8	↑ 15,3	↑ 14,3
Crédito hipotecario	↑ 10,6	↑ 12,0	↑ 11,2	↑ 13,6	↑ 13,3	↑ 13,7
Inversión pública 1/	↓ -7,4	↓ -38,6	↓ -24,7	↓ -3,1	↓ -28,2	↓ -35,7

1/ En términos reales.

Fuentes: SBS y AFP, MEF, MINCETUR y DIREPRO.

Elaboración: BCRP, Sucursal Iquitos. Departamento de Estudios Económicos.

I. ACTIVIDAD PRODUCTIVA

1. Actividad primaria

1.1 Sector agropecuario

- El sector agropecuario registró una disminución de 12,8 por ciento interanual en mayo, inducida por el resultado negativo del sub-sector agrícola, debido a la presencia de factores climáticos adversos como lluvias con anomalías negativas y, las cosechas finales de cacao y café.
- En el periodo enero-mayo la producción agropecuaria acumuló una disminución de 5,7 por ciento interanual, explicada por el resultado negativo del sub-sector agrícola, debido a las menores áreas cosechadas de café, arroz cáscara, maíz amarillo duro, yuca y plátano.

Cuadro N° 2
SAN MARTÍN: PRODUCCIÓN DE PRINCIPALES PRODUCTOS AGROPECUARIOS^{1/}
(Toneladas)

Sub-sectores	Estructura Porcentual 2017 ^{2/}	Mayo				Enero - Mayo			
		2018	2019	Var. %	Contribución ^{3/}	2018	2019	Var. %	Contribución ^{3/}
AGRÍCOLA	88,2			-14,0	-12,9			-6,7	-6,0
Orientado a la industria	43,6			-19,3	-12,5			-6,5	-3,4
Caña de azúcar	0,5	15 582	14 478	-7,1	0,0	63 418	66 222	4,4	0,0
Palma aceitera	6,2	29 627	30 773	3,9	0,1	159 469	163 920	2,8	0,1
Maíz amarillo duro	2,9	2 860	4 827	68,8	0,4	53 427	50 769	-5,0	-0,2
Cacao	12,6	5 432	5 144	-5,3	-0,5	21 644	21 923	1,3	0,1
Café	21,3	31 872	24 127	-24,3	-12,6	72 122	64 465	-10,6	-3,5
Orientado al mercado interno	44,6			-1,4	-0,4			-6,9	-2,6
Arroz cáscara	32,8	70 133	71 799	2,4	0,5	344 550	315 056	-8,6	-2,3
Yuca	1,5	8 845	7 701	-12,9	-0,1	38 067	35 262	-7,4	-0,1
Plátano	6,6	35 945	32 997	-8,2	-0,3	168 267	163 715	-2,7	-0,1
Naranja	1,2	10 793	9 299	-13,8	-0,2	29 444	27 984	-5,0	-0,1
Piña	0,2	1 035	1 129	9,1	0,0	4 810	4 721	-1,9	0,0
Papaya	0,3	1 350	1 953	44,7	0,1	6 948	8 395	20,8	0,0
Otros	2,1	11 249	9 781	-22,0	-0,2	89 956	89 642	-0,4	0,0
PECUARIO	11,8			2,3	0,2			2,6	0,3
Carne de aves ^{4/}	7,0	3 468	3 568	2,9	0,1	16 041	16 642	3,7	0,2
Carne de porcino ^{4/}	0,4	232	248	6,9	0,0	1 179	1 203	2,0	0,0
Carne de vacuno ^{4/}	1,0	526	526	0,0	0,0	2 562	2 514	-1,9	0,0
Huevos	2,0	1 052	1 064	1,1	0,0	5 632	5 879	4,4	0,1
Leche	1,4	3 205	3 246	1,3	0,0	15 266	15 033	-1,5	0,0
Otros	0,0	5	116	0,0	0,0	28	137	-7,1	0,0
SECTOR AGROPECUARIO	100,0			-12,8	-12,8			-5,7	-5,7

1/ Cifras preliminares.

2/ Estimado a precios de 2007.

3/ En base a la estructura porcentual de similar periodo de 2018.

4/ Peso neto.

Fuente: DRASAM y MINAGRI.

Elaboración: BCRP, Sucursal Iquitos. Departamento de Estudios Económicos.

- El sub-sector agrícola registró una contracción de 14,0 por ciento interanual en mayo, inducida por la menor producción de café, cacao, yuca y plátano; en café debido a las cosechas finales e incidencia de la roya en Moyobamba; en cacao por las cosechas finales, fertilización inadecuada y la incidencia de las plagas monilia y el mazorquero; y, en yuca y plátano influyeron las menores áreas cosechadas, con ello, en el periodo enero-mayo el sub-sector agrícola acumuló una disminución de 6,7 por ciento interanual.
- El sub-sector pecuario registró una expansión de 2,3 por ciento interanual en mayo, explicada por la mayor producción de carne (aves y porcino), huevos y leche; con ello, en el periodo enero-mayo avanzó en 2,6 por ciento, reflejo de la mayor producción de carne (aves y porcino) y huevos.



- En la campaña 2018-2019, periodo agosto-mayo, las siembras cayeron en 4,5 por ciento (6 787 hectáreas menos) frente a similar periodo de la campaña anterior, en parte, por los precios bajos de algunos cultivos y el factor climático adverso con lluvias con anomalías negativas.

Cuadro N° 3
SAN MARTÍN: SUPERFICIE SEMBRADA 1/
 (Hectáreas)

	Campaña Agrícola ^{2/}		Variación	
	2018/2019	2018/2019	Absoluta	Porcentual
CULTIVOS TRANSITORIOS	139 732	137 263	-2 469	-1,8
Arroz cáscara	87 725	87 259	-466	-0,5
Maíz amarillo	43 746	41 883	-1 863	-4,3
Maní	322	296	-26	-8,1
Yuca	4 557	4 713	156	3,4
Frijol grano seco	2 304	1 881	-423	-18,4
Frijol chichayo	826	855	29	3,5
Otros	252	376	124	49,2
CULTIVOS PERMANENTES	10 979	6 661	-4 318	-39,3
Palma aceitera	2 977	39	-2 938	-98,7
Plátano	1 964	2 053	89	4,5
Papaya	252	523	271	107,5
Café	2 804	2 147	-657	-23,4
Cacao	2 494	1 471	-1 023	-41,0
Otros	5 786	4 046	-1 740	-30,1
Total	150 711	143 924	-6 787	-4,5

1/ Cifras preliminares.

2/ De agosto a mayo.

Fuente: DRASAM.

Elaboración: BCRP, Sucursal Iquitos. Departamento de Estudios Económicos

1.2 Sector pesca

- La producción interna de pescado registró un crecimiento de 14,5 por ciento interanual en mayo, explicado por la mayor crianza en piscigranjas de tilapia, gamitana y paco; y la mayor extracción de la especie boquichico en los ríos.
- En el periodo enero-mayo, la producción interna de pescado acumuló una disminución de 2,6 por ciento, inducida por la menor crianza de tilapia y camarón gigante en piscigranjas; y sumado la menor pesca de otras especies en los ríos Mayo, Huallaga y Saposoa.

Cuadro N° 4
SAN MARTÍN: PRODUCCIÓN PESQUERA ^{1/}
(Toneladas)

	Mayo		Var. %	Enero - Mayo		Var. %
	2018	2019		2018	2019	
Producción Interna	262	300	14,5	1 343	1 308	-2,6
Fresco	262	300	14,5	1 343	1 308	-2,6
Tilapia	112	113	0,9	684	561	-18,0
Gamitana	70	80	14,3	247	295	19,4
Camaron gigante	3	3	0,0	13	12	-7,7
Paco	55	82	49,1	289	351	21,5
Paiche	0	0	-	0	0	-
Boquichico	5	7	40,0	24	32	33,3
Otras especies	17	15	-11,8	86	57	-33,7
SECTOR PESCA ^{1/}			14,5			-2,6

^{1/} Estimado a precios de 2007. Cifras preliminares.

Fuente: DIREPRO.

Elaboración: BCRP, Sucursal Iquitos. Departamento de Estudios Económicos.

2. Otros indicadores sectoriales

2.1 Sector manufactura

- La actividad manufacturera se expandió en 12,6 por ciento interanual en mayo, impulsada por el resultado positivo de la industria no primaria; con ello, en el periodo enero-mayo, la manufactura acumuló un crecimiento de 0,7 por ciento interanual.
- La industria primaria no registró indicador de comportamiento en mayo, por la ausencia de producción de biodiesel; pero en el periodo enero-mayo registró una caída de 37,7 por ciento.

Cuadro N° 5
SAN MARTÍN: ÍNDICE DE VOLUMEN FÍSICO MANUFACTURERO ^{1/}
(Var. % real respecto a similar periodo del año anterior)

Ramas de actividad	Estructura % 2017 ^{2/}	Mayo		Enero - Mayo	
		Var. %	Contribución ^{3/}	Var. %	Contribución ^{3/}
MANUFACTURA PRIMARIA	2,7	-	-	-37,7	-0,5
Biodiesel	2,7	-	-	-37,7	-0,5
MANUFACTURA NO PRIMARIA	97,3	12,6	12,6	1,2	1,2
Aceite y manteca	56,2	29,7	17,5	10,7	6,0
Queso y mantequilla	3,1	-100,0	-2,6	-99,0	-3,0
Chocolates	1,2	37,1	0,3	-0,8	0,0
Bebidas gaseosas	4,6	-100,0	-7,3	-71,7	-4,6
Madera aserrada	1,7	-16,2	-0,3	-4,8	-0,1
Jabón	3,7	-23,6	-1,2	-14,8	-0,7
Ladrillos, bloques y adoquines	0,5	-9,8	0,0	20,7	0,1
Cemento	26,3	27,1	6,3	13,7	3,5
SECTOR MANUFACTURA	100,0	12,6	-	0,7	0,7

^{1/} Cifras preliminares.

^{2/} Estimado a precios de 2007.

^{3/} En base a la estructura porcentual de similar periodo de 2018.

Fuente: DIREPRO y Empresas.

Elaboración: BCRP, Sucursal Iquitos. Departamento de Estudios Económicos.



- La industria no primaria creció en 12,6 por ciento interanual en mayo, debido a la mayor producción de manteca y aceite, cemento y chocolates; con ello, en el periodo enero-mayo acumuló un crecimiento de 1,2 por ciento interanual.

Gráfico N° 1
SAN MARTÍN: IVF MANUFACTURA NO PRIMARIA
 (Var. % real respecto a similar periodo del año anterior)

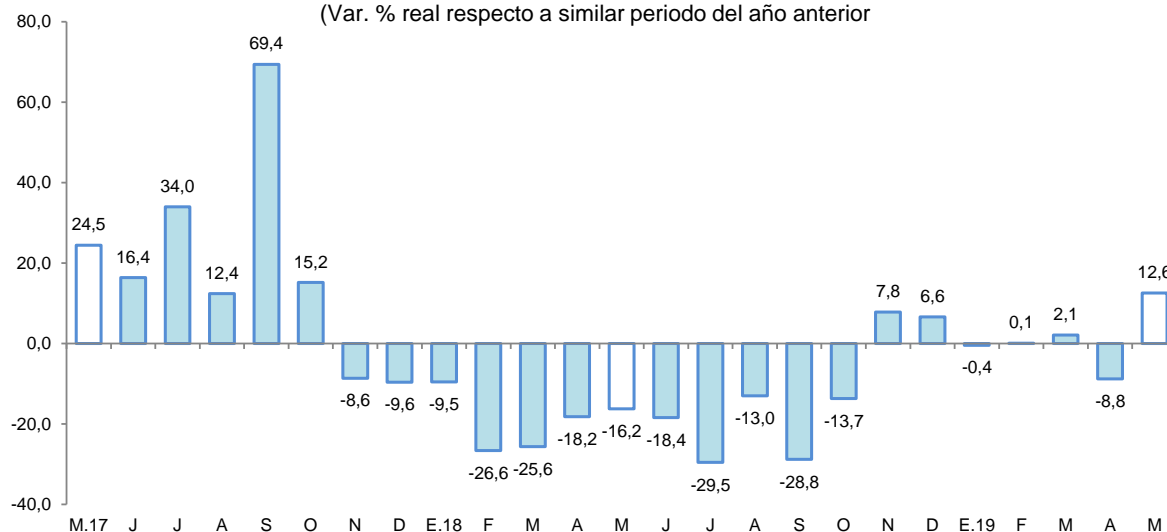

Fuente: DIREPRO y EMPRESAS
 Elaboración: BCRP, Sucursal Iquitos. Departamento de Estudios Económicos.

2.2 Despachos de cemento

- Los despachos de cemento aumentaron en 18,8 por ciento interanual en mayo, en parte, impulsados por el mayor gasto en obras privadas; mientras el gasto en obras públicas registró un indicador negativo (-35,7 por ciento), asociado a la menor inversión de los tres niveles de gobierno, en particular del gobierno nacional y gobiernos locales.
- En el periodo enero-mayo, los despachos de cemento acumularon un crecimiento de 15,3 por ciento interanual, impulsados por el mayor gasto en obras privadas, mientras el gasto en obras públicas continuó con un indicador negativo (-24,9 por ciento), lo cual se vinculó a la disminución generalizada de la inversión de los tres niveles de gobierno, en particular gobierno nacional.

Gráfico N° 2
SAN MARTÍN: DESPACHOS DE CEMENTO
 (Var. % respecto a similar periodo del año anterior)

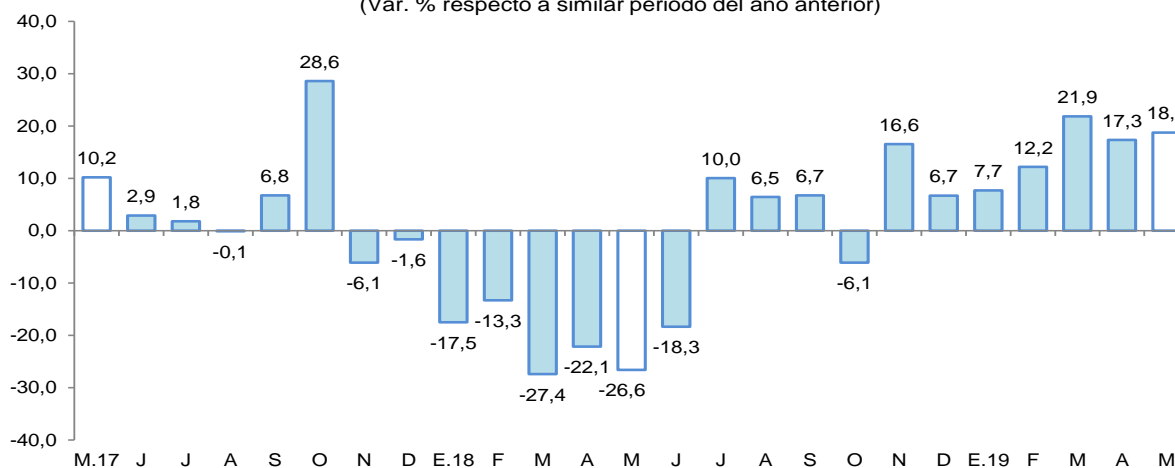

Fuente: Cementos Pacasmayo y Cementos Selva.
 Elaboración: BCRP, Sucursal Iquitos. Departamento de Estudios Económicos.

2.3 Arribos de turistas a establecimientos de hospedaje

- Según MINCETUR, el número de arribos de turistas a los establecimientos de hospedaje avanzó en 2,6 por ciento interanual en marzo. El turismo interno registró un crecimiento de 2,8 por ciento; mientras que, el receptivo disminuyó en 9,1 por ciento interanual.
- En el periodo enero-marzo, el número de arribos de turistas a los establecimientos de hospedaje acumuló una contracción de 1,0 por ciento interanual. El turismo interno disminuyó en 1,2 por ciento, pero el receptivo se expandió en 13,2 por ciento interanual.

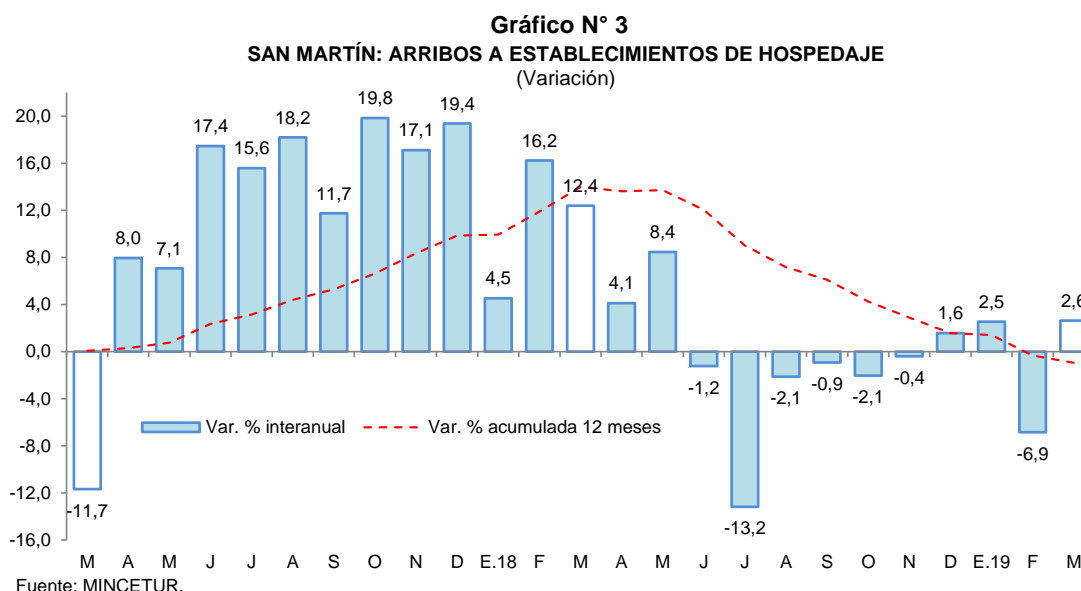

II. ASPECTOS LABORALES

1. Empleo

- El empleo en empresas privadas formales de 10 y más trabajadores en Tarapoto registró un incremento de 4,1 por ciento interanual en abril, explicado por el mayor requerimiento de trabajadores en dos de las cinco ramas de actividad económica comercio y primaria, con variaciones positivas de 15,5 por ciento y 4,7 por ciento, respectivamente.

Cuadro N° 6
CIUDAD DE TARAPOTO: ÍNDICE MENSUAL DE EMPLEO EN EMPRESAS PRIVADAS FORMALES DE 10 A MÁS TRABAJADORES, POR RAMA DE ACTIVIDAD^{1/}
(Octubre 2010=100)

Rama de Actividad	Abril			Enero - Abril		
	2018	2019	Var. %	2018	2019	Var. %
Primaria ^{2/}	116,0	121,4	4,7	120,5	123,4	2,4
Manufactura	89,4	80,1	-10,4	90,6	89,0	-1,8
Comercio	138,7	160,1	15,5	138,5	159,9	15,4
Transporte y Comunicaciones	148,9	144,2	-3,2	152,5	145,1	-4,9
Servicios ^{3/}	137,3	137,1	-0,2	122,7	127,3	3,8
Total	131,6	136,9	4,1	124,9	133,1	6,6

Nota: La información corresponde al primer día de cada mes.

^{1/} Cifras preliminares.

^{2/} Conformada por las subramas agricultura, pesca e hidrocarburos.

^{3/} Conformada por las subramas servicios prestados a empresas, restaurantes y hoteles, establecimientos financieros, enseñanza, servicios sociales y comunales; y electricidad, gas y agua.

Fuente: MTPE – Encuesta Nacional de Variación Mensual del Empleo (ENVME).

Elaboración: BCRP, Sucursal Iquitos. Departamento de Estudios Económicos.

- En el periodo enero-abril, el empleo en empresas privadas formales acumuló un crecimiento promedio de 6,6 por ciento interanual, explicado por la mayor solicitud de puestos de trabajo en las ramas de actividad económica comercio, servicios y primaria.

Gráfico N° 4
CIUDAD DE TARAPOTO: EMPLEO FORMAL URBANO EN EMPRESAS DE 10 A MÁS TRABAJADORES

(Var. % respecto a similar periodo del año anterior)

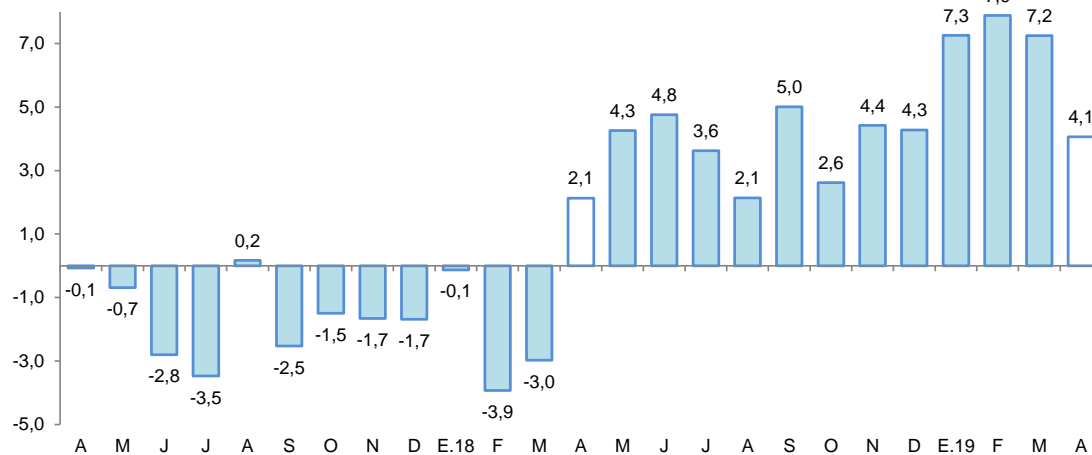

Fuente: MTPE – Encuesta Nacional de Variación Mensual del Empleo (ENVME).

III. SECTOR EXTERNO

1. Exportaciones

- Las exportaciones totalizaron US\$ 6,4 millones en mayo, mayores en 56,1 por ciento respecto a similar mes del año anterior, debido a los mayores volúmenes exportados de café en grano, cacao en grano, aceite vegetal refinado y crudo de palma, conservas de palmito y tabaco.
- En el periodo enero-mayo, las exportaciones crecieron en 25,6 por ciento interanual, impulsadas por las mayores ventas de café en grano, productos agropecuarios como conservas de palmito y aceite crudo de palma, y “otros productos no tradicionales” como arroz y bananitos.

Cuadro N° 7
SAN MARTÍN: EXPORTACIONES POR GRUPO DE PRODUCTOS ^{1/}
(Valor FOB en millones de US\$)

Tipo	Estructura %2/		Mayo		Enero-Mayo		
	2018	2018	2019	Var. %	2018	2019	Var. %
PRODUCTOS TRADICIONALES	17,7	0,1	1,2	1 100,0	2,8	4,7	67,9
Algodón	0,0	0,0	0,0	-	0,0	0,0	-
Café	17,7	0,1	1,2	1 100,0	2,8	4,7	67,9
PRODUCTOS NO TRADICIONALES	82,3	4,1	5,3	29,3	22,2	26,7	20,3
Agropecuarios	79,2	3,9	4,9	25,6	21,1	24,7	17,1
Pesqueros	0,0	0,0	0,0	-	0,0	0,0	-
Maderas	0,1	0,0	0,0	-	0,0	0,0	-
Otros no tradicionales	3,0	0,1	0,4	300,0	1,0	2,1	110,0
TOTAL EXPORTACIONES	100,0	4,1	6,4	56,1	25,0	31,4	25,6

1/ Cifras preliminares.

2/ En base a la estructura de similar periodo de 2018.

Fuente: SUNAT

Elaboración: BCRP, Sucursal Iquitos. Departamento de Estudios Económicos.

- Las exportaciones de productos tradicionales en mayo fueron 12 veces las registradas en similar mes del año anterior, debido a los mayores volúmenes exportados de café en grano; con ello, en el periodo enero-mayo acumularon un crecimiento de 67,9 por ciento interanual.
- Las exportaciones de productos no tradicionales aumentaron en 29,3 por ciento interanual en mayo, explicadas por las mayores ventas de productos agropecuarios como aceite vegetal refinado y crudo de palma, tabaco y conservas de palmito, y de “otros productos no tradicionales” como arroz y bananitos; con ello, en el periodo enero-mayo avanzaron en 20,3 por ciento.
- En el periodo enero-mayo, los principales mercados de destino fueron: Colombia (adquirió el 37,0 por ciento del valor total exportado); Italia (10,5 por ciento); Holanda (9,3 por ciento); Chile (9,2 por ciento) y Estados Unidos (7,7 por ciento). El primero de ellos adquirió aceite crudo y refinado de palma, arroz y cacao; Italia (cacao en grano y tabaco); Holanda (cacao y café en grano, y conservas de palmito); Chile (aceite y manteca vegetal) y Estados Unidos (conservas de palmito y café y cacao en grano).

IV. CRÉDITO Y DEPÓSITOS

1. Crédito

- El crédito registró un crecimiento de 5,4 por ciento interanual en mayo. En la banca múltiple, que canaliza el 62,6 por ciento del total, el crédito aumentó en 3,9 por ciento interanual; y en las instituciones no bancarias creció en 12,3 por ciento. Al finalizar el mes de mayo 2019, el crédito acumuló un saldo de S/ 2 823 millones, de los cuales, el 98,0 por ciento se encuentra colocado en moneda nacional (S/ 2 766 millones).

Cuadro N° 8

SAN MARTÍN: CRÉDITO (NOMINAL SBS) - MAYO 2019

En millones de soles

	Estructura % May-19	Mayo		Var.% Nominal
		2018	2019	May-19 / May-18
Banco de la Nación	7,1	193	201	4,1
Agrobanco	1,6	63	45	-28,4
Banca Múltiple	62,6	1 701	1 767	3,9
Instituciones No Bancarias	28,7	721	810	12,3
Financieras	7,3	182	206	13,7
Cajas Municipales	20,5	513	579	12,9
Cajas Rurales	0,5	15	13	-10,2
Edpymes	0,4	12	12	-3,0
Arrendamiento Financiero	0,0	0	0	-
TOTAL	100,0	2 677	2 823	5,4
Empresas	59,9	1 686	1 691	0,3
Personas	40,1	991	1 132	14,2
Consumo	33,2	820	938	14,3
Hipotecario	6,9	171	194	13,7
MN	98,0	2 616	2 766	5,7
ME	2,0	61	57	-7,5
ME (Mill. US\$)		19	17	-10,1

Fuente: SBS y AFP

Elaboración: BCRP, Sucursal Iquitos. Departamento de Estudios Económicos.

- Según tipo de crédito, se registró un crecimiento interanual generalizado, destacando el tipo créditos de consumo con 14,3 por ciento e hipotecario con 13,7 por ciento.

- El ratio crédito/depósitos pasó de 2,67 en mayo del año anterior a 2,63 en mayo de 2019, es decir, disminuyó en 0,04 puntos porcentuales, lo que significa que el crecimiento de los créditos fue menor que el registrado por los depósitos; además, un ratio mayor que la unidad, indica que San Martín es un demandante neto de crédito.

Gráfico N° 5

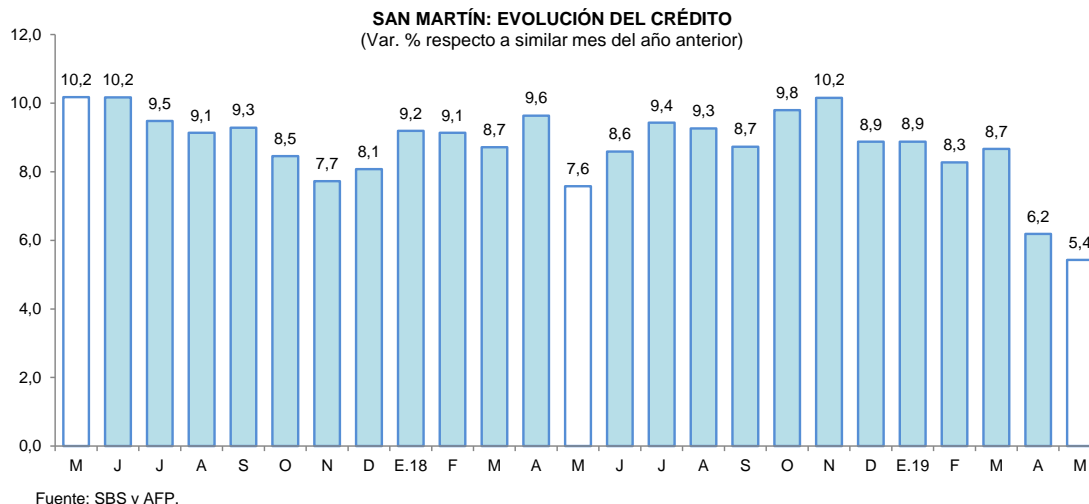

- Por tipo de moneda, el crédito en moneda nacional aumentó en 5,7 por ciento; mientras, en moneda extranjera disminuyó en 7,5 por ciento; con ello, la participación relativa del crédito en moneda nacional (98,0 por ciento) se incrementó en 0,3 puntos porcentuales, en deterioro de la participación del crédito en moneda extranjera.

Gráfico N° 6

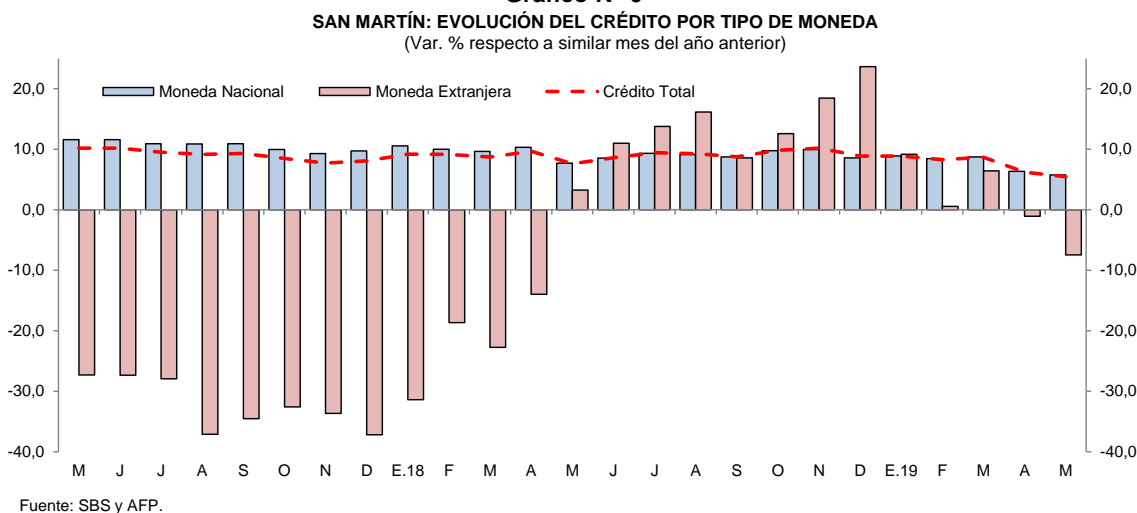

- La mayor participación relativa en el total de los créditos, la tiene el Banco Continental (18,7 por ciento), Banco de Crédito (16,2 por ciento), CMAC de Piura (12,9 por ciento), Banco Interbank (10,0 por ciento) y Scotiabank (8,6 por ciento); que en conjunto intermediaron el 66,4 por ciento del total.
- La tasa de morosidad en abril de 2019 fue de 10,5 por ciento, mayor en 0,6 puntos porcentuales frente a similar mes del año anterior. La tasa de morosidad de las cajas municipales (7,2 por ciento) se incrementó en 0,4 puntos porcentuales; y en la banca múltiple (11,3 por ciento) aumentó en 0,2 puntos porcentuales.

Gráfico N° 7
SAN MARTÍN: TASA DE MOROSIDAD ^{1/}
 (Porcentaje)

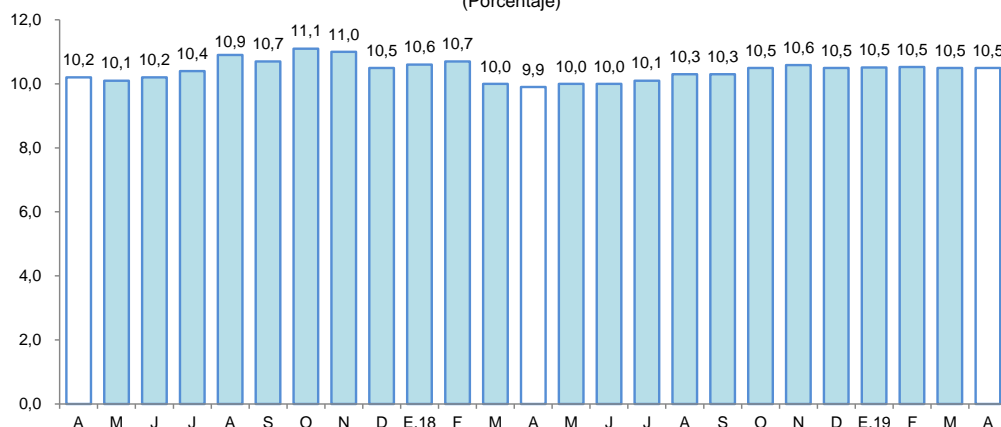

^{1/} preliminar, calculado en base a: (créditos vencidos + créditos en cobranza judicial) / colocaciones brutas.
 Fuente: SBS y AFP.

2. Depósitos

- Los depósitos crecieron en 7,0 por ciento interanual en mayo, a S/ 1 072 millones, impulsados por la expansión de los depósitos a plazo (24,4 por ciento) y depósitos de ahorro (8,2 por ciento); mientras que, los depósitos a la vista disminuyeron en 5,3 por ciento. La expansión se registró en moneda nacional (7,1 por ciento) y en moneda extranjera (6,3 por ciento).

Cuadro N° 9
SAN MARTÍN: DEPÓSITO (NOMINAL SBS) - MAYO 2019

En millones de soles

	Estructura % May-19	Mayo		Var.% Nominal May-19 / May-18
		2018	2019	
Banco de la Nación	18,6	204	199	-2,3
Banca Múltiple	61,6	601	661	10,0
Instituciones No Bancarias	19,8	197	212	7,5
Financieras	0,5	4	5	25,6
Cajas Municipales	19,3	193	207	7,2
Cajas Rurales	0,0	0	0	-67,8
TOTAL	100,0	1 002	1 072	7,0
Vista	27,8	315	298	-5,3
Ahorro	50,5	501	542	8,2
A plazo	21,6	186	232	24,4
MN	88,6	887	949	7,1
ME	11,4	115	122	6,3
ME (Mill. US\$)		35	36	3,2

Fuente: SBS y AFP

Elaboración: BCRP, Sucursal Iquitos. Departamento de Estudios Económicos.

- Las captaciones de la banca múltiple se incrementaron en 10,0 por ciento respecto a mayo del año anterior; y en las instituciones no bancarias crecieron en 7,5 por ciento. La banca múltiple alcanzó una participación de 61,6 por ciento; las instituciones no bancarias el 19,8 por ciento y; Banco de la Nación el 18,6 por ciento restante.

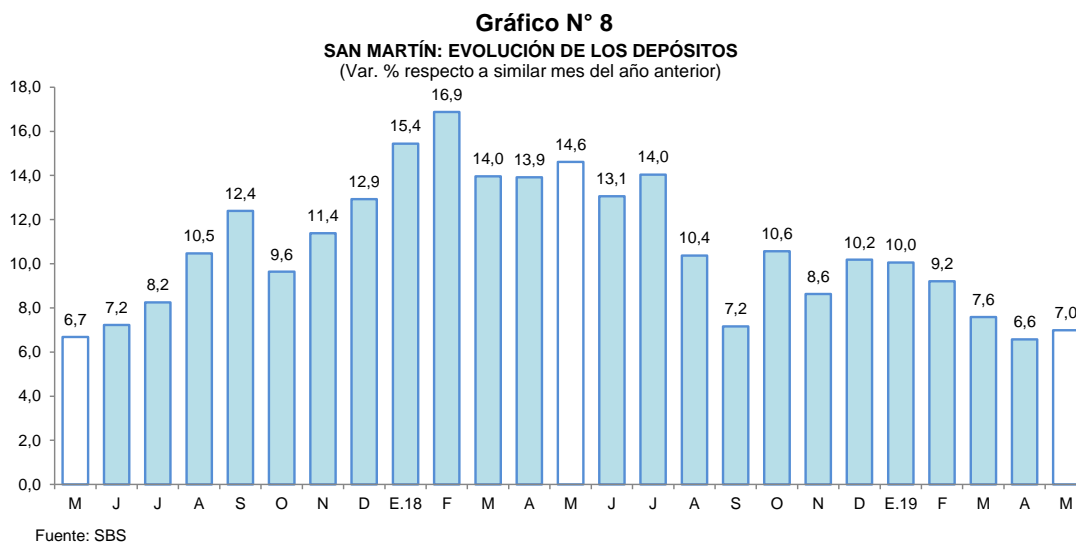

- La mayor participación en los depósitos la tienen el Banco Continental (25,5 por ciento), Banco de Crédito (19,9 por ciento), Banco de la Nación (18,6 por ciento), CMAC de Piura (16,8 por ciento), Interbank (7,3 por ciento) y Scotiabank (6,9 por ciento), que en conjunto captan el 95,0 por ciento.
- La dolarización de la liquidez fue de 11,4 por ciento, menor en 0,1 punto porcentual a la tasa registrada en mayo del año anterior. El incremento de la liquidez en moneda nacional fue impulsado por los mayores depósitos de ahorro y a plazo; asimismo, en moneda extranjera se debe a los mayores depósitos de ahorro y a plazo.

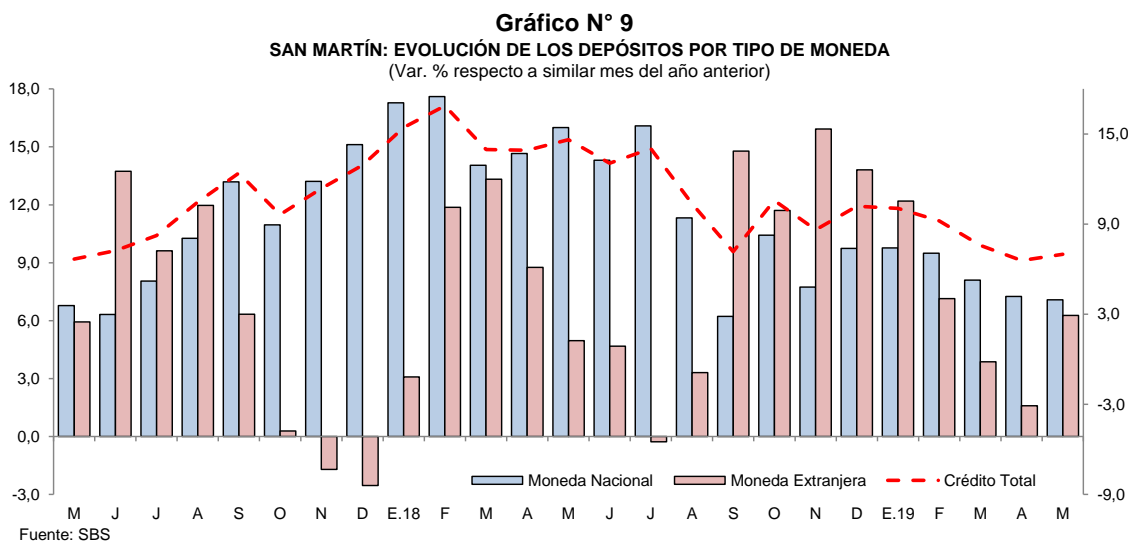

V. EJECUCIÓN DEL PRESUPUESTO DE GASTOS DEL GOBIERNO GENERAL

1. Gasto corriente no financiero

- El gasto corriente no financiero registró un crecimiento de 11,0 por ciento interanual en mayo, impulsado por los mayores gastos de los tres niveles de gobierno, en particular gobierno nacional y gobiernos locales, con aumentos de 23,5 por ciento, y 11,3 por ciento, respectivamente; en el primero influyeron los mayores gastos en remuneraciones, bienes y servicios, otros gastos corrientes y pensiones; y en los gobiernos locales se explicaron por la expansión de los gastos en bienes y servicios, donaciones y transferencias, y otros gastos corrientes.

- En el periodo enero-mayo, el gasto corriente no financiero disminuyó en 0,2 por ciento interanual, inducido por los menores gastos de los gobiernos locales; mientras el gobierno nacional y regional registraron crecimientos de 1,0 por ciento y 0,5 por ciento, respectivamente.

Cuadro N° 10
SAN MARTÍN: GASTO CORRIENTE NO FINANCIERO ^{1/}
(Millones de soles)

	Mayo			Enero - Mayo		
	2018	2019	Var. % real	2018	2019	Var. % real
Gobierno nacional	38,0	47,9	23,5	273,4	281,5	1,0
Gobierno regional	72,7	77,5	4,3	345,4	355,1	0,5
Gobiernos locales	20,6	23,3	11,3	90,9	86,7	-6,4
Total	131,3	148,8	11,0	709,6	723,2	-0,2

^{1/} Información actualizada al 30 de junio de 2019.

Fuente: MEF.

Elaboración: BCRP, Sucursal Iquitos.

2. Inversión pública

- La inversión pública se contrajo en 35,7 por ciento interanual en mayo, inducida por la menor ejecución de obras de los tres niveles de gobierno, en particular gobierno nacional y gobiernos locales; el primero registró una caída de 52,5 por ciento, debido al menor avance en carreteras nacionales como la de Rodríguez de Mendoza-La calzada; y los gobiernos locales registraron una disminución de 31,9 por ciento interanual, explicada por el menor devengado en obras de sistemas de agua potable; en tanto la inversión del gobierno regional cayó en 8,7 por ciento por menor avance en las obras de hospitales como el de Rioja.
- En el periodo enero-mayo, la inversión pública registró una disminución de 24,9 por ciento interanual, explicada por la menor ejecución de obras de los tres niveles de gobierno.
- En el periodo enero-mayo, San Martín ejecutó el 18,3 por ciento del presupuesto institucional modificado; el gobierno regional avanzó el 29,4 por ciento; el gobierno nacional el 19,9 por ciento; y los gobiernos locales avanzaron el 10,4 por ciento.

Cuadro N° 11
SAN MARTÍN: INVERSIÓN PÚBLICA ^{1/2/}
(Millones de soles)

	Mayo			Enero - Mayo		
	2018	2019	Var. % real	2018	2019	Var. % real
Gobierno nacional	38,0	18,5	-52,5	128,9	90,0	-31,8
Gobierno regional	18,9	17,7	-8,7	78,4	62,7	-21,8
Gobiernos locales	34,2	23,9	-31,9	132,1	108,3	-20,0
Total	91,1	60,2	-35,7	339,3	261,0	-24,9

^{1/} Información actualizada al 30 de junio de 2019.

^{2/} Comprende la adquisición de activos no financieros.

Fuente: MEF.

Elaboración: BCRP, Sucursal Iquitos.

Gráfico N° 10
SAN MARTÍN: INVERSIÓN PÚBLICA
 (Var. % real respecto a similar periodo del año anterior)

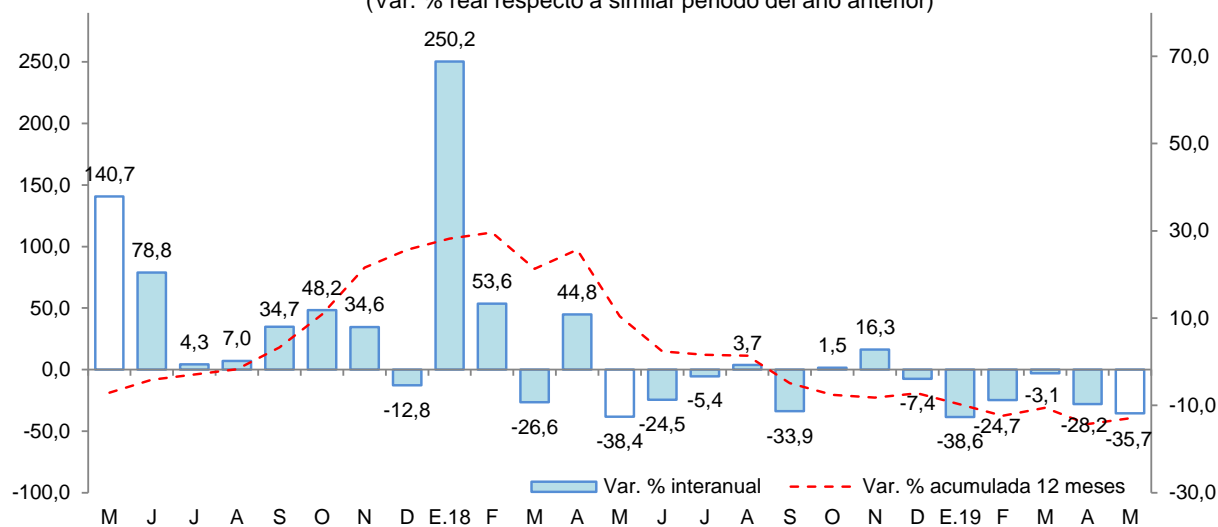

Fuente: MEF.
 Elaboración: BCRP, Sucursal Iquitos.

Los proyectos con mayor monto devengado por nivel de gobierno son los siguientes:

- **El gobierno nacional** desembolsó S/ 11,7 millones en el asfaltado de la carretera Juanjui-Tocache; y S/ 1,4 millones en la construcción de la Escuela Técnica Superior de Suboficiales de la Policía Nacional del Perú en Tarapoto.
- **El gobierno regional** invirtió S/ 2,9 millones en el mejoramiento del servicio educativo del II ciclo de la EBR en varios colegios del corredor educativo de Huallaga Central, en la jurisdicción de la UGEL de Mariscal Cáceres, Bellavista y Picota; y S/ 2,3 millones en el fortalecimiento de la capacidad resolutoria del Hospital de Moyobamba, segundo nivel de atención.
- **Los gobiernos locales** desembolsaron S/ 2,7 millones en el mejoramiento de la infraestructura educativa del colegio N° 0292, en el distrito de Tabalosos; y S/ 2,5 millones en el mejoramiento de la infraestructura educativa del colegio N° 0413, en la ciudad de Tocache.

VI. ANEXOS

BANCO CENTRAL DE RESERVA DEL PERÚ – SUCURSAL IQUITOS

Anexo Nº 01

SAN MARTÍN: PRODUCCIÓN AGROPECUARIA ^{1/}
(T.M.)

	2018									2019					
	May.	Jun.	Jul.	Ago.	Set.	Oct.	Nov.	Dic.	Ene.-Dic.	Ene.	Feb.	Mar.	Abr.	May.	
TOTAL AGRÍCOLA	224 723	194 711	195 922	190 879	163 825	169 693	200 484	195 318	2 362 954	191 960	207 637	189 386	209 083	214 147	TOTAL AGRÍCOLA
Arroz cáscara	70 133	65 346	68 438	58 861	52 385	56 060	77 920	74 209	797 769	61 679	59 627	55 860	66 091	71 799	Arroz cáscara
Plátano	35 945	35 331	35 143	33 428	36 952	35 429	35 920	43 105	423 575	32 241	33 152	34 187	31 138	32 997	Plátano
Yuca	8 845	7 614	6 929	8 110	7 185	6 784	6 657	7 152	88 498	6 293	6 272	7 531	7 465	7 701	Yuca
Naranja	10 793	2 697	3 686	3 960	1 730	2 225	3 728	1 243	48 713	941	2 299	4 548	10 897	9 299	Naranja
Papaya	1 350	1 748	1 701	1 337	1 461	1 389	1 432	1 288	17 304	1 310	1 861	1 591	1 680	1 953	Papaya
Piña	1 035	769	784	885	833	1 047	1 244	1 011	11 383	795	880	904	1 013	1 129	Piña
Cocotero	1 285	740	712	667	731	723	753	776	9 868	829	876	1 055	862	813	Cocotero
Tomate	110	115	128	173	305	217	225	189	2 064	137	122	106	194	125	Tomate
Pijuayo	0	0	0	0	0	0	0	2	21 805	5 358	8 752	4 623	2 428	232	Pijuayo
Caña de azúcar	15 582	8 685	9 682	8 485	11 886	9 801	12 279	11 310	135 546	12 741	13 866	12 753	12 384	14 478	Caña de azúcar
Maíz amarillo duro	2 860	14 248	17 913	20 397	744	1 016	1 510	1 197	110 452	14 632	26 464	4 066	780	4 827	Maíz amarillo duro
Palma aceitera	29 627	28 700	34 100	40 193	35 987	43 075	46 431	40 391	428 346	37 452	29 284	33 186	33 225	30 773	Palma aceitera
Cacao	5 432	5 409	5 232	5 063	4 402	4 783	4 790	4 815	56 138	3 941	4 343	4 136	4 359	5 144	Cacao
Café	31 872	14 757	3 702	546	113	97	38	49	91 424	203	3 073	10 297	26 765	24 127	Café
Sacha inchi	178	165	190	205	186	178	216	238	2 205	252	180	197	213	208	Sacha inchi
Otros agrícolas															Otros agrícolas
Stevia	192	200	195	210	180	250	235	232	2 409	200	230	235	260	205	Stevia
Algodón	0	0	0	0	0	0	0	0	0	0	0	0	0	0	Algodón
Tabaco	300	0	200	0	300	0	0	300	1 700	300	0	300	0	300	Tabaco
Aguaje	2 491	3 136	2 473	2 231	2 771	1 323	1 128	1 283	27 821	2 887	2 642	2 876	1 966	2 615	Aguaje
Caimito	5	2	0	0	0	0	0	2	918	171	483	253	51	5	Caimito
Cocona	121	157	104	127	99	106	111	112	1 339	97	156	173	166	163	Cocona
Pacae	233	17	11	15	0	0	5	69	15 102	4 247	6 709	4 004	1 901	15	Pacae
Toronja	2	3	2	4	5	2	3	6	50	5	5	3	3	7	Toronja
Resto agrícola	6 332	4 872	4 597	5 982	5 570	5 188	5 859	6 339	68 525	5 249	6 361	6 502	5 242	5 232	Resto agrícola
TOTAL PECUARIO	8 488	8 198	8 383	8 147	7 787	7 696	7 571	8 205	96 695	7 828	7 752	8 290	8 770	8 657	TOTAL PECUARIO
Carne de ave	3 468	3 214	3 506	3 374	3 199	3 137	3 004	3 474	38 949	3 286	3 118	3 165	3 505	3 568	Carne de ave
Carne de porcino	232	260	240	237	216	234	242	326	2 934	254	224	232	245	248	Carne de porcino
Carne de vacuno	526	533	512	522	514	532	517	596	6 288	494	473	501	520	526	Carne de vacuno
Carne de ovino	5	6	5	5	6	6	6	7	69	6	5	5	5	5	Carne de ovino
Leche	3 205	3 134	3 035	2 862	2 734	2 677	2 640	2 641	34 989	2 590	2 779	3 168	3 250	3 246	Leche
Huevos	1 052	1 051	1 085	1 147	1 118	1 110	1 162	1 161	13 466	1 198	1 153	1 219	1 245	1 064	Huevos

^{1/} Cifras preliminares.

Fuente: Dirección Regional del MINAGRI de San Martín.

Elaboración: BCRP - Sucursal Iquitos.



Anexo Nº 02

**SAN MARTÍN: INDICADORES DEL SECTOR PESQUERO
(T.M.)**

	2018									2019					
	May.	Jun.	Jul.	Ago.	Set.	Oct.	Nov.	Dic.	Ene.-Dic.	Ene.	Feb.	Mar.	Abr.	May.	
A. INGRESO OTROS DPTOS.	460	542	501	505	519	475	486	492	5 825	367	435	479	528	518	A. INGRESO OTROS DPTOS.
- Fresco	245	287	275	278	284	265	274	275	3 215	183	240	249	291	278	- Fresco
- Salpreso	18	13	16	13	15	10	11	11	171	9	10	12	14	20	- Salpreso
- Seco-salado	197	242	210	214	220	200	201	206	2 439	175	185	218	223	220	- Seco-salado
B. PRODUCCIÓN INTERNA	262	265	270	210	250	210	211	220	2 979	205	240	257	306	300	B. PRODUCCIÓN INTERNA
- Acuicultura	238	243	246	189	234	196	199	206	2 750	193	222	243	282	275	- Acuicultura
- Extracción río Huallaga	24	22	24	21	16	14	12	14	229	12	18	14	24	25	- Extracción río Huallaga
TOTAL DESEMBARQUE (A+B)	722	807	771	715	769	685	697	712	8 804	572	675	736	834	818	TOTAL DESEMBARQUE (A+B)

Fuente: Dirección Regional de la Producción de San Martín.

Elaboración: BCRP - Sucursal Iquitos.



Anexo Nº 03

SAN MARTÍN: PRODUCCIÓN DE MADERA ROLLIZA
(m³)

	2018									2019					Especies de madera
	May.	Jun.	Jul.	Ago.	Set.	Oct.	Nov.	Dic.	Ene.-Dic.	Ene.	Feb.	Mar.	Abr.	May.	
Especies de madera															Especies de madera
Alfaro	0	0	0	0	0	0	0	0	0	0	0	0	0	n.d.	Alfaro
Ana caspi	0	0	10	0	0	0	0	0	30	0	21	10	58	n.d.	Ana caspi
Bolaina	0	0	257	519	238	43	0	0	1 541	0	281	54	15	n.d.	Bolaina
Caoba	0	0	0	0	0	0	0	0	0	0	0	0	0	n.d.	Caoba
Capirona	0	0	0	9	0	0	0	27	64	0	0	0	0	n.d.	Capirona
Catahua	0	0	0	2	0	1	0	0	3	0	0	0	0	n.d.	Catahua
Cedro	0	0	0	0	0	0	0	0	0	0	0	0	0	n.d.	Cedro
Cedro (otros)	0	92	483	0	195	102	113	0	1 197	0	1	0	0	n.d.	Cedro (otros)
Copaiba	0	137	231	225	80	86	123	281	1 280	0	13	127	12	n.d.	Copaiba
Cumala	2	383	322	139	81	75	70	97	1 509	0	26	366	0	n.d.	Cumala
Estoraque	0	0	0	0	0	0	0	0	0	0	0	0	0	n.d.	Estoraque
Huangana shiringa	0	0	0	0	0	0	0	0	0	0	0	0	0	n.d.	Huangana shiringa
Huayruro	7	54	54	124	122	55	67	36	552	2	29	79	53	n.d.	Huayruro
Ishpingo	0	0	0	0	0	0	0	0	0	0	0	0	0	n.d.	Ishpingo
Leche caspi	0	3	0	0	0	3	6	0	12	0	9	0	23	n.d.	Leche caspi
Manchinga	0	0	38	0	3	0	0	0	62	0	0	0	0	n.d.	Manchinga
Marupa	0	29	22	63	42	57	32	11	331	21	38	218	27	n.d.	Marupa
Mashonaste	0	0	20	11	10	6	0	0	50	0	2	43	14	n.d.	Mashonaste
Moena	23	156	87	94	117	59	2	77	898	8	13	69	0	n.d.	Moena
Papelilo caspi	17	167	154	38	149	64	0	48	729	31	3	97	14	n.d.	Papelilo caspi
Pashaco	0	36	13	17	0	33	7	0	534	0	0	3	2	n.d.	Pashaco
Pumaquiro	0	0	0	0	0	0	0	0	5	0	0	0	0	n.d.	Pumaquiro
Quina Quina	0	0	0	10	0	50	25	79	212	0	0	55	9	n.d.	Quina Quina
Quinilla	0	8	60	23	78	42	0	20	279	0	14	11	18	n.d.	Quinilla
Tornillo	0	800	988	3 383	3 227	1 048	464	248	11 862	151	0	137	24	n.d.	Tornillo
Otros	390	341	512	658	412	679	268	967	5 639	102	397	438	119	n.d.	Otros
TOTAL	439	2 206	3 251	5 315	4 756	2 405	1 176	1 891	26 787	316	846	1 708	387	n.d.	TOTAL

Fuente: Nodo CIEF San Martín - Autoridad Regional Ambiental.

Elaboración: BCRP - Sucursal Iquitos.



Anexo Nº 04

SAN MARTÍN: PRODUCCIÓN DE MADERA ASERRADA
(m³)

	2018										2019					Especies de madera
	May.	Jun.	Jul.	Ago.	Set.	Oct.	Nov.	Dic.	Ene.-Dic.	Ene.	Feb.	Mar.	Abr.	May.		
Especies de madera																
Alfaro	0	0	0	0	0	0	0	0	0	0	0	0	0	n.d.		
Ana caspi	0	0	0	0	4	0	0	0	8	0	11	7	20	n.d.		
Bolaina	0	97	100	417	388	35	0	0	1 433	0	0	35	6	n.d.		
Caoba	0	0	0	0	0	0	0	0	0	0	0	0	0	n.d.		
Capirona	0	0	0	5	8	0	0	3	32	0	2	4	0	n.d.		
Catahua	0	0	0	1	0	0	1	0	2	0	0	0	0	n.d.		
Cedro	7	0	0	4	0	0	0	0	28	0	0	0	0	n.d.		
Cedro (otros)	27	92	471	0	185	68	113	0	1 096	0	3	0	0	n.d.		
Copaiba	0	102	183	177	72	57	136	0	802	0	40	84	6	n.d.		
Cumala	1	304	255	133	64	17	63	69	932	2	53	248	32	n.d.		
Estoraque	0	0	0	0	0	0	0	0	0	0	0	0	0	n.d.		
Huayruro	27	56	48	111	94	57	54	17	504	1	23	24	35	n.d.		
Ishpingo	0	0	0	0	0	0	0	0	0	0	0	0	0	n.d.		
Leche caspi	0	0	0	0	0	0	2	0	5	0	9	1	18	n.d.		
Manchinga	20	15	55	9	12	0	0	0	131	0	4	0	0	n.d.		
Marupa	5	24	22	50	52	45	24	14	274	17	17	167	24	n.d.		
Mashonaste	0	0	16	11	6	3	0	0	38	0	1	22	7	n.d.		
Moena	45	109	42	63	108	36	7	10	603	16	49	43	4	n.d.		
Papelillo caspi	22	140	103	36	115	64	2	8	543	22	16	68	55	n.d.		
Pashaco	13	13	0	6	1	4	18	1	82	0	0	7	1	n.d.		
Pumaquiro	0	0	0	0	0	0	0	0	38	0	0	0	0	n.d.		
Quina quina	13	3	0	8	4	7	64	22	163	4	39	37	9	n.d.		
Quinilla	6	4	48	36	80	21	6	18	262	0	15	5	30	n.d.		
Rifari	0	3	24	0	7	19	4	7	71	2	17	5	4	n.d.		
Riñón de huangana	0	0	0	0	0	0	0	0	0	0	0	0	0	n.d.		
Tornillo	360	144	291	2 779	2 256	1 324	312	59	8 391	0	23	102	59	n.d.		
Zapote	6	0	0	14	0	0	0	1	35	0	0	0	0	n.d.		
Otros	224	215	127	486	332	457	299	624	3 329	130	307	367	222	n.d.		
TOTAL	776	1 321	1 785	4 346	3 786	2 215	1 105	855	18 803	194	628	1 224	533	n.d.		

Fuente: Nodo CIEF San Martín - Autoridad Regional Ambiental.

Elaboración: BCRP - Sucursal Iquitos.



Anexo Nº 05

SAN MARTIN: PRODUCCIÓN MANUFACTURERA ^{1/}
(índice de volumen físico: 2007=100)

C I I U	2018									2019					C I I U
	May.	Jun.	Jul.	Ago.	Set.	Oct.	Nov.	Dic.	Ene.-Dic.	Ene.	Feb.	Mar.	Abr.	May.	
MANUFACTURA PRIMARIA	0,0	0,0	118,1	99,7	0,0	0,0	37,1	41,9	34,1	70,3	0,0	0,0	0,0	0,0	MANUFACTURA PRIMARIA
2320 - Biodiesel	0,0	0,0	118,1	99,7	0,0	0,0	37,1	41,9	34,1	70,3	0,0	0,0	0,0	0,0	2320 - Biodiesel
MANUFACTURA NO PRIMARIA	139,4	118,9	127,6	157,0	142,4	145,1	140,6	144,9	137,3	138,5	120,9	137,6	124,9	156,9	MANUFACTURA NO PRIMARIA
1514 - Aceite y manteca	165,6	132,1	139,8	165,6	149,6	173,0	156,1	167,2	153,7	171,6	124,9	171,0	160,9	214,8	1514 - Aceite y manteca
1520 - Quesos y mantequillas	80,9	69,0	62,0	60,8	49,2	10,9	27,3	0,0	60,7	4,6	0,0	0,0	0,0	0,0	1520 - Quesos y mantequillas
1543 - Chocolates	111,2	0,0	27,9	226,0	104,1	126,4	214,4	262,6	167,1	166,0	205,2	293,3	218,4	152,4	1543 - Chocolates
1554 - Bebidas gaseosas	133,2	83,7	52,6	68,1	0,0	0,0	93,4	108,1	81,8	99,6	63,6	0,0	0,0	0,0	1554 - Bebidas gaseosas
2010 - Madera aserrada	18,2	30,9	41,8	101,7	88,6	51,8	21,6	22,1	36,5	4,5	14,7	28,6	12,5	15,2	2010 - Madera aserrada
2411 - Jabón	431,6	226,2	188,5	361,8	420,5	383,6	228,3	221,0	323,9	244,7	338,6	368,0	301,3	329,5	2411 - Jabón
2695 - Ladrillos, bloques y adoquines	32,3	32,4	54,6	30,6	42,1	55,9	38,8	47,0	40,6	26,8	72,9	52,7	42,7	29,2	2695 - Ladrillos, bloques y adoquines
2694 - Cemento	155,7	171,1	201,4	214,8	219,1	209,7	220,2	212,4	191,0	188,1	210,3	189,9	173,0	197,9	2694 - Cemento
TOTAL	129,0	110,0	126,9	152,7	131,8	134,3	132,9	137,3	129,6	133,4	111,9	127,4	115,7	145,2	TOTAL

1/ cifras preliminares

Fuente: Dirección Regional de la Producción de San Martín - Encuesta a Empresas Industriales.

Elaboración: BCRP - Sucursal Iquitos.

Anexo Nº 06

SAN MARTIN: PRODUCCIÓN MANUFACTURERA ^{1/}
(Variación porcentual)

C I I U	2018/2017										2019/2018					C I I U
	May.	Jun.	Jul.	Ago.	Set.	Oct.	Nov.	Dic.	Ene.-Dic.	Ene.	Feb.	Mar.	Abr.	May.		
MANUFACTURA PRIMARIA	-100,0	197,6	146,6	-	-	-	-	-	-	12,1	-100,0	-	-	-	MANUFACTURA PRIMARIA	
2320 - Biodiesel	-100,0	197,6	146,6	-	-	-	-	-	-	12,1	-100,0	-	-	-	2320 - Biodiesel	
MANUFACTURA NO PRIMARIA	-16,2	-18,4	-29,5	-13,0	-28,8	-13,7	7,8	6,6	-16,6	-0,4	0,1	2,1	-8,8	12,6	MANUFACTURA NO PRIMARIA	
1514 - Aceite y manteca	-14,6	-26,3	-37,4	-2,0	-29,4	18,2	49,4	40,0	-14,2	8,1	-2,4	10,7	4,0	29,7	1514 - Aceite y manteca	
1520 - Quesos y mantequillas	-32,2	-43,9	-41,1	-45,3	-46,2	-91,5	-72,9	-100,0	-44,5	-95,7	-100,0	-100,0	-100,0	-100,0	1520 - Quesos y mantequillas	
1543 - Chocolates	-0,9	-100,0	-	-8,4	-40,8	-45,7	-8,8	124,2	-3,8	-14,7	-25,5	6,7	16,1	37,1	1543 - Chocolates	
1554 - Bebidas gaseosas	6,4	13,0	-42,0	-51,3	-100,0	-100,0	-13,4	-6,8	-20,6	-15,2	-29,6	-100,0	-100,0	-100,0	1554 - Bebidas gaseosas	
2010 - Madera aserrada	10,5	302,7	136,4	193,6	150,2	81,3	-9,8	15,7	87,1	-45,5	48,1	15,4	-31,1	-16,2	2010 - Madera aserrada	
2411 - Jabón	53,1	-32,2	-50,9	-18,3	14,6	-0,2	-22,7	-35,3	-7,2	-30,9	138,5	-21,7	-34,5	-23,6	2411 - Jabón	
2695 - Ladrillos, bloques y adoquines	-60,8	-38,8	-13,5	-44,4	-20,9	-4,2	-36,9	-28,9	-38,0	-37,0	48,7	75,1	34,3	-9,8	2695 - Ladrillos, bloques y adoquines	
2694 - Cemento	-20,1	-3,6	5,5	1,5	2,9	-12,3	13,5	1,2	-4,8	5,2	13,2	16,9	7,5	27,1	2694 - Cemento	
TOTAL	-16,2	-23,6	-25,6	-10,2	-29,2	-15,4	4,2	8,3	-16,2	3,6	-6,9	2,1	-8,8	12,6	TOTAL	

1/ cifras preliminares

Fuente: Dirección Regional de la Producción de San Martín - Encuesta a Empresas Industriales.

Elaboración: BCRP - Sucursal Iquitos.



Anexo Nº 07

**TARAPOTO: EMPLEO FORMAL URBANO EN EMPRESAS DE 10 Y MÁS TRABAJADORES
POR SECTORES ECONÓMICOS
(Variación porcentual con respecto al mismo mes del año anterior)**

Año	Mes	Primario ^{1/}	Industria	Comercio	Transporte	Servicios ^{2/}	Total
2018	MAY.	1,1	6,6	1,7	1,7	6,0	4,3
	JUN.	4,3	3,2	3,4	-7,4	6,8	4,8
	JUL.	2,4	4,8	2,0	-3,0	5,3	3,6
	AGO.	2,2	0,4	1,6	-3,4	3,1	2,1
	SET.	2,4	5,1	3,7	-1,4	6,8	5,0
	OCT.	-0,1	0,2	3,4	-4,3	3,4	2,6
	NOV.	0,8	15,5	3,2	-5,6	5,4	4,4
	DIC.	0,6	15,2	5,3	-5,6	4,1	4,3
2019	ENE.	-1,7	1,4	16,0	-2,8	4,7	7,3
	FEB.	2,2	-0,3	14,8	-5,2	6,7	7,9
	MAR.	4,5	2,0	15,5	-8,4	4,8	7,2
	ABR.	4,7	-10,4	15,5	-3,2	-0,2	4,1
	MAY. ^{3/}	n.d.	n.d.	n.d.	n.d.	n.d.	n.d.

Nota: La información corresponde al primer día de cada mes.

1/ Conformada por las subramas agricultura, pesca y minería.

2/ Conformada por las subramas servicios prestados a empresas, restaurantes y hoteles, establecimientos financieros, enseñanza, servicios sociales y comunales; y electricidad, gas y agua.

3/ Preliminar.

Fuente: MTPE – Encuesta Nacional de Variación Mensual del Empleo (ENVME).

Elaboración: BCRP - Sucursal Iquitos.

Anexo Nº 08

SAN MARTÍN: EXPORTACIONES POR GRUPO DE PRODUCTOS
(Valor FOB - Millones de US\$)

	2018									2019					
	May.	Jun.	Jul.	Ago.	Set.	Oct.	Nov.	Dic.	Ene.-Dic.	Ene.	Feb.	Mar.	Abr.	May.	
1. Productos tradicionales	0,1	0,8	2,4	1,7	1,6	2,2	2,1	1,4	15,0	0,7	1,4	0,9	0,6	1,2	1. Productos tradicionales
- Algodón	0,0	0,0	0,0	0,0	0,0	0,0	0,0	0,0	0,0	0,0	0,0	0,0	0,0	0,0	- Algodón
- Café verde en grano seco	0,1	0,8	2,4	1,7	1,6	2,2	2,1	1,4	15,0	0,7	1,4	0,9	0,6	1,2	- Café verde en grano seco
2. Productos no tradicionales	4,1	7,0	5,1	8,5	4,5	9,2	6,2	7,0	69,7	5,7	4,1	8,2	3,5	5,3	2. Productos no tradicionales
- Forestales	0,0	0,0	0,0	0,0	0,0	0,0	0,0	0,0	0,1	0,0	0,0	0,0	0,0	0,0	- Forestales
* Madera aserrada	0,0	0,0	0,0	0,0	0,0	0,0	0,0	0,0	0,0	0,0	0,0	0,0	0,0	0,0	* Madera aserrada
* Tablillas y Frisos	0,0	0,0	0,0	0,0	0,0	0,0	0,0	0,0	0,0	0,0	0,0	0,0	0,0	0,0	* Tablillas y Frisos
* Machihembrado	0,0	0,0	0,0	0,0	0,0	0,0	0,0	0,0	0,0	0,0	0,0	0,0	0,0	0,0	* Machihembrado
* Otros acabados	0,0	0,0	0,0	0,0	0,0	0,0	0,0	0,0	0,1	0,0	0,0	0,0	0,0	0,0	* Otros acabados
- Pesqueros	0,0	0,0	0,0	0,0	0,0	0,0	0,0	0,0	0,0	0,0	0,0	0,0	0,0	0,0	- Pesqueros
* Paiche salado	0,0	0,0	0,0	0,0	0,0	0,0	0,0	0,0	0,0	0,0	0,0	0,0	0,0	0,0	* Paiche salado
- Agroindustriales	3,9	6,8	4,9	8,2	4,2	8,8	6,1	6,8	67,1	5,4	3,1	8,0	3,3	4,9	- Agroindustriales
* Conservas de palmito	0,2	0,4	0,5	0,2	0,4	0,5	0,4	0,5	3,9	0,6	0,6	0,9	0,8	0,6	* Conservas de palmito
* Tabaco negro / rubio	0,3	0,1	0,1	0,0	0,3	0,6	0,5	0,1	2,8	0,3	0,0	0,1	0,1	0,4	* Tabaco negro / rubio
* Manteca y aceite de palma	0,4	0,2	0,5	0,3	0,4	0,4	0,2	0,1	4,2	0,0	0,0	0,3	0,2	0,4	* Manteca y aceite de palma
* Cacao y cáscara de cacao	1,6	1,4	2,5	1,5	1,9	1,3	1,6	1,8	18,5	1,3	1,9	1,4	1,2	0,6	* Cacao y cáscara de cacao
* Aceite de sachá inchi	1,4	2,1	1,4	2,4	1,2	1,6	1,5	1,5	18,2	0,8	0,7	1,3	0,9	1,4	* Aceite de sachá inchi
* Uña de gato	0,0	0,0	0,0	0,0	0,0	0,0	0,0	0,0	0,0	0,0	0,0	0,0	0,0	0,0	* Uña de gato
* Chocolates	0,0	0,0	0,0	0,0	0,0	0,0	0,0	0,0	0,0	0,0	0,0	0,0	0,0	0,0	* Chocolates
* Puros	0,0	0,0	0,0	0,1	0,0	0,1	0,0	0,0	0,2	0,0	0,0	0,0	0,0	0,0	* Puros
* Otros ^{1/}	0,0	2,7	0,0	3,9	0,0	4,3	2,0	2,7	19,3	2,3	0,0	4,1	0,0	1,5	* Otros ^{1/}
- Resto ^{2/}	0,1	0,2	0,3	0,3	0,3	0,4	0,1	0,1	2,6	0,3	0,9	0,2	0,2	0,4	- Resto ^{2/}
TOTAL EXPORTACIONES (1+2)	4,1	7,7	7,6	10,1	6,1	11,4	8,3	8,3	84,7	6,4	5,5	9,1	4,1	6,4	TOTAL EXPORTACIONES (1+2)

1/ Plantas vivas, achiote, maca, semillas de pijuayo, etc.

2/ Manufactura de piedras preciosas, bisutería, material publicitario, objetos de adorno, etc.

Fuente: SUNAT.

Elaboración: BCRP - Sucursal Iquitos.



Anexo Nº 09

SAN MARTÍN: EJECUCIÓN DEL PRESUPUESTO DE GASTOS DEL GOBIERNO NACIONAL ^{1/}
 (Millones de soles)

	2018									2019					
	May.	Jun.	Jul.	Ago.	Set.	Oct.	Nov.	Dic.	Ene.-Dic.	Ene.	Feb.	Mar.	Abr.	May.	
GASTOS NO FINANCIEROS	76,0	83,3	92,3	98,9	70,4	93,0	88,6	284,4	1224,6	86,5	65,6	88,2	91,3	76,7	GASTOS NO FINANCIEROS
a. GASTOS CORRIENTES	38,0	56,1	68,1	55,2	47,9	66,2	39,9	140,7	747,6	71,2	44,9	41,5	76,0	47,9	a. GASTOS CORRIENTES
1. Personal y obligaciones	19,6	18,9	21,6	17,3	17,7	15,9	16,9	22,4	231,4	17,6	20,2	21,0	20,3	22,3	1. Personal y obligaciones
2. Pensiones y prestaciones sociales	1,2	1,1	2,2	3,3	1,5	0,6	1,3	2,3	18,4	1,5	1,3	1,3	1,6	1,3	2. Pensiones y prestaciones sociales
3. Bienes y servicios	10,3	10,0	28,7	18,0	10,9	28,9	12,3	89,3	273,4	23,2	9,3	12,5	26,5	14,4	3. Bienes y servicios
4. Otros gastos corrientes	6,9	26,0	7,8	16,7	7,7	18,6	8,5	16,0	161,0	3,2	14,1	6,7	26,7	10,1	5. Otros gastos corrientes
5. Donaciones y transferencias	0,2	0,1	7,8	0,0	10,2	2,1	0,8	10,7	63,4	25,7	0,0	0,0	0,9	-0,1	5. Donaciones y transferencias
b. GASTOS DE CAPITAL	38,0	27,1	24,2	43,7	22,5	26,8	48,7	143,7	477,0	15,3	20,6	46,7	15,3	28,8	b. GASTOS DE CAPITAL
1. Adquisición de activos no financieros	38,0	24,6	24,1	43,2	21,3	26,3	48,2	63,1	379,6	15,3	16,0	34,2	6,0	18,5	1. Adquisición de activos no financieros
2. Otros gastos de capital	0,0	0,0	0,0	0,5	0,0	0,0	0,5	80,0	81,0	0,0	4,7	12,5	3,4	8,4	2. Donaciones y transferencias
3. Donaciones y transferencias	0,0	2,5	0,1	0,0	1,1	0,5	0,0	0,7	16,4	0,0	0,0	0,0	5,9	1,8	3. Otros gastos de capital

^{1/} Información actualizada al 30 de junio de 2019.

Fuente: MEF.

Elaboración: BCRP - Sucursal Iquitos.



Anexo Nº 10

SAN MARTÍN: EJECUCIÓN DEL PRESUPUESTO DE GASTOS DEL GOBIERNO REGIONAL ^{1/}
(Millones de soles)

	2018										2019					
	May.	Jun.	Jul.	Ago.	Set.	Oct.	Nov.	Dic.	Ene.-Dic.	Ene.	Feb.	Mar.	Abr.	May.		
GASTOS NO FINANCIEROS	91,6	107,5	113,0	95,5	96,7	112,2	112,8	184,7	1246,2	75,6	74,0	86,9	86,0	95,3	GASTOS NO FINANCIEROS	
a. GASTOS CORRIENTES	72,7	87,6	96,8	78,3	79,4	90,6	85,7	137,2	1000,9	72,8	62,6	69,2	73,0	77,5	a. GASTOS CORRIENTES	
1. Personal y obligaciones	54,6	54,6	59,8	54,5	53,8	54,3	54,1	74,2	677,4	62,2	52,4	54,1	56,4	57,4	1. Personal y obligaciones	
2. Pensiones y prestaciones sociales	4,3	3,6	4,5	3,7	3,5	4,0	4,0	5,7	48,8	4,7	3,5	3,6	3,5	3,5	2. Pensiones y prestaciones sociales	
3. Bienes y servicios	13,7	20,9	18,9	19,8	22,1	32,2	27,5	55,9	250,8	5,9	6,6	11,5	13,0	16,1	3. Bienes y servicios	
4. Otros gastos corrientes	0,0	8,5	13,6	0,3	0,0	0,0	0,0	1,4	23,9	0,0	0,0	0,0	0,0	0,5	4. Otros gastos corrientes	
b. GASTOS DE CAPITAL	18,9	19,9	16,2	17,2	17,3	21,6	27,1	47,5	245,3	2,9	11,4	17,7	13,0	17,7	b. GASTOS DE CAPITAL	
1. Adquisición de activos no financieros	18,9	19,9	16,2	17,2	17,3	21,6	27,1	47,5	245,3	2,9	11,4	17,7	13,0	17,7	1. Adquisición de activos no financieros	
2. Donaciones y transferencias	0,0	0,0	0,0	0,0	0,0	0,0	0,0	0,0	0,0	0,0	0,0	0,0	0,0	0,0	2. Donaciones y transferencias	
3. Otros gastos de capital	0,0	0,0	0,0	0,0	0,0	0,0	0,0	0,0	0,0	0,0	0,0	0,0	0,0	0,0	3. Otros gastos de capital	

1/ Información actualizada al 30 de junio de 2019.

Fuente: MEF.

Elaboración: BCRP - Sucursal Iquitos.



Anexo Nº 11

SAN MARTÍN: EJECUCIÓN DEL PRESUPUESTO DE GASTOS DE LOS GOBIERNOS LOCALES 1/
(Millones de soles)

	2018										2019					
	May.	Jun.	Jul.	Ago.	Set.	Oct.	Nov.	Dic.	Ene.-Dic.	Ene.	Feb.	Mar.	Abr.	May.		
GASTOS NO FINANCIEROS	54,8	71,8	67,7	57,2	62,4	86,4	72,1	113,5	753,9	9,3	31,4	44,8	62,2	47,2	GASTOS NO FINANCIEROS	
a. GASTOS CORRIENTES	20,6	21,2	21,2	19,8	18,6	20,9	23,6	29,8	245,9	8,4	14,9	20,7	19,4	23,3	a. GASTOS CORRIENTES	
1. Personal y obligaciones	3,7	3,7	4,7	3,7	3,4	4,1	3,9	5,8	48,8	4,0	3,5	4,1	3,9	3,5	1. Personal y obligaciones	
2. Pensiones y prestaciones sociales	1,2	1,0	1,5	1,2	1,2	1,5	1,2	1,9	14,1	0,2	0,6	1,0	1,0	1,2	2. Pensiones y prestaciones sociales	
3. Bienes y servicios	15,1	14,6	13,9	13,7	13,2	14,2	17,4	21,4	171,6	4,0	10,4	14,9	13,7	17,7	3. Bienes y servicios	
4. Donaciones y transferencias	0,5	1,6	0,5	1,0	0,6	0,8	0,8	0,5	7,7	0,0	0,2	0,4	0,5	0,5	4. Donaciones y transferencias	
5. Otros gastos corrientes	0,2	0,2	0,6	0,2	0,3	0,3	0,2	0,3	3,7	0,1	0,2	0,2	0,4	0,4	5. Otros gastos corrientes	
b. GASTOS DE CAPITAL	34,2	50,6	46,4	37,4	43,8	65,5	48,5	83,6	508,0	0,9	16,6	24,1	42,8	23,9	b. GASTOS DE CAPITAL	
1. Adquisición de activos no financieros	34,2	50,6	46,4	37,4	43,8	65,5	48,3	83,6	507,8	0,9	16,6	24,1	42,8	23,9	1. Adquisición de activos no financieros	
2. Donaciones y transferencias	0,0	0,0	0,0	0,1	0,0	0,0	0,2	0,0	0,2	0,0	0,0	0,0	0,0	0,0	2. Donaciones y transferencias	
3. Otros gastos de capital	0,0	0,0	0,0	0,0	0,0	0,0	0,0	0,0	0,0	0,0	0,0	0,0	0,0	0,0	3. Otros gastos de capital	

1/ Información actualizada al 30 de junio de 2019.

Fuente: MEF.

Elaboración: BCRP - Sucursal Iquitos.

Anexo Nº 12

SAN MARTÍN: INVERSIÓN NO FINANCIERA DEL GOBIERNO NACIONAL ^{1/}
(Millones de soles)

FUNCIONES	2018									2019					FUNCIONES
	May.	Jun.	Jul.	Ago.	Set.	Oct.	Nov.	Dic.	Ene.-Dic.	Ene.	Feb.	Mar.	Abr.	May.	
AGROPECUARIA	1,1	1,0	1,3	1,5	0,8	2,2	1,6	2,3	14,6	0,0	0,5	2,3	1,2	1,2	AGROPECUARIA
EDUCACIÓN	1,2	1,7	1,4	1,5	2,7	1,6	3,9	13,9	33,0	0,0	0,0	2,0	1,7	0,9	EDUCACIÓN
ENERGÍA	0,0	0,0	0,0	0,0	0,0	0,0	0,0	0,1	0,2	0,0	0,1	0,0	0,0	0,0	ENERGÍA
INDUSTRIA	0,2	0,0	0,0	0,0	0,0	0,2	0,1	0,0	0,6	0,0	0,2	0,0	0,2	0,3	INDUSTRIA
JUSTICIA	0,1	0,0	0,1	0,0	0,1	0,1	0,2	0,6	1,5	0,0	0,0	0,0	0,0	0,2	JUSTICIA
AMBIENTE	0,1	0,0	2,4	0,2	0,0	0,7	1,8	2,9	8,2	0,0	1,0	0,1	0,1	0,9	AMBIENTE
ORDEN PUBLICO Y SEGURIDAD	0,0	0,1	0,0	0,0	0,0	1,3	9,1	4,9	15,4	1,1	1,5	14,6	1,4	1,5	ORDEN PUBLICO Y SEGURIDAD
PLANEAMIENTO, GESTION Y RESERVA	0,2	0,0	0,1	0,0	0,0	0,1	0,1	0,5	1,0	0,0	0,0	0,5	0,0	0,1	PLANEAMIENTO, GESTION Y RESERVA
PROTECCIÓN SOCIAL	0,0	0,0	0,0	0,0	0,0	0,0	0,0	0,0	0,0	0,0	0,0	0,0	0,0	0,0	PROTECCIÓN SOCIAL
SANEAMIENTO	3,9	4,7	4,0	2,7	1,2	2,2	1,4	2,5	34,8	0,1	0,6	0,7	0,2	0,6	SANEAMIENTO
TRABAJO	0,0	0,0	0,0	0,1	0,0	0,0	0,0	0,0	0,4	0,0	0,0	0,0	0,0	0,0	TRABAJO
TRANSPORTE	28,9	13,9	13,1	35,6	14,7	15,7	28,8	31,5	248,8	13,3	11,3	13,3	0,6	12,1	TRANSPORTE
TURISMO	2,1	3,1	1,8	1,5	1,8	2,0	1,4	3,9	20,9	0,8	0,8	0,6	0,6	0,8	TURISMO
VIVIENDA Y DESARROLLO URBANO	0,2	0,0	0,0	0,0	0,0	0,0	0,0	0,0	0,3	0,0	0,0	0,0	0,0	0,0	VIVIENDA Y DESARROLLO URBANO
TOTAL INVERSIONES	38,0	24,6	24,1	43,2	21,3	26,3	48,2	63,1	379,6	15,3	16,0	34,2	6,0	18,5	TOTAL INVERSIONES

1/ Información actualizada al 30 de junio de 2019.

Fuente: MEF.

Elaboración: BCRP - Sucursal Iquitos.

Anexo Nº 13

SAN MARTÍN: INVERSIÓN NO FINANCIERA DEL GOBIERNO REGIONAL ^{1/}
(Millones de soles)

FUNCIONES	2018										2019					FUNCIONES
	May.	Jun.	Jul.	Ago.	Set.	Oct.	Nov.	Dic.	Ene.-Dic.	Ene.	Feb.	Mar.	Abr.	May.		
AGROPECUARIA	0,6	0,9	0,8	1,1	0,6	0,7	1,0	1,4	9,9	0,0	0,1	0,9	0,8	1,1	AGROPECUARIA	
CULTURA Y DEPORTE	1,4	0,9	1,3	1,9	2,3	1,8	1,2	2,8	18,9	0,0	0,1	1,3	1,8	0,5	CULTURA Y DEPORTE	
EDUCACIÓN	4,4	4,8	1,6	4,0	3,5	4,6	5,1	19,1	59,0	0,0	4,8	6,7	5,2	7,6	EDUCACIÓN	
ENERGÍA	0,1	0,1	0,0	0,1	0,1	0,0	0,1	0,2	0,7	0,0	0,0	0,0	0,0	0,0	ENERGÍA	
MEDIO AMBIENTE	0,4	0,6	0,5	0,4	0,4	0,4	0,5	1,2	5,2	0,0	0,0	0,0	0,0	0,1	MEDIO AMBIENTE	
MINERÍA	0,0	0,0	0,0	0,0	0,0	0,0	0,0	0,0	0,1	0,0	0,0	0,0	0,0	0,0	MINERÍA	
ORDEN PUBLICO Y SEGURIDAD	0,0	0,0	0,0	0,0	0,0	0,0	0,0	0,0	0,0	0,0	0,0	0,0	0,0	0,0	ORDEN PUBLICO Y SEGURIDAD	
PESCA	0,0	0,0	0,0	0,0	0,0	0,0	0,0	0,0	0,1	0,0	0,0	0,0	0,2	0,2	PESCA	
PLANEAMIENTO, GESTION Y RESERVA	3,2	3,0	3,9	2,4	2,1	2,5	2,3	4,3	36,4	2,2	1,7	2,1	1,7	2,6	PLANEAMIENTO, GESTION Y RESERVA	
PROTECCION SOCIAL	0,0	0,0	0,0	0,0	0,0	0,0	0,0	0,0	0,1	0,0	0,0	0,0	0,0	0,0	PROTECCION SOCIAL	
SALUD	6,4	1,9	2,8	2,3	4,5	6,5	9,4	10,8	61,7	0,3	3,8	3,6	1,9	3,9	SALUD	
SANEAMIENTO	1,0	0,5	0,2	0,3	0,3	0,2	0,2	0,2	7,2	0,0	0,0	0,0	0,0	0,0	SANEAMIENTO	
TRANSPORTE	1,4	7,0	4,9	4,6	3,5	4,6	7,1	7,2	44,6	0,3	0,9	3,0	1,3	1,6	TRANSPORTE	
COMUNICACIONES	0,0	0,0	0,0	0,0	0,0	0,1	0,0	0,0	0,1	0,0	0,0	0,0	0,0	0,0	COMUNICACIONES	
COMERCIO	0,0	0,0	0,0	0,1	0,0	0,0	0,0	0,0	0,5	0,0	0,0	0,0	0,0	0,0	COMERCIO	
TURISMO	0,0	0,0	0,0	0,0	0,0	0,2	0,1	0,2	0,4	0,0	0,0	0,0	0,0	0,1	TURISMO	
VIVIENDA Y DESARROLLO URBANO	0,0	0,0	0,0	0,0	0,0	0,0	0,0	0,1	0,2	0,0	0,0	0,0	0,0	0,0	VIVIENDA Y DESARROLLO URBANO	
TOTAL INVERSIONES	18,9	19,9	16,2	17,2	17,3	21,6	27,1	47,5	245,3	2,9	11,4	17,7	13,0	17,7	TOTAL INVERSIONES	

^{1/} Información actualizada al 30 de junio de 2019.

Fuente: MEF.

Elaboración: BCRP - Sucursal Iquitos.



Anexo Nº 14

SAN MARTÍN: INVERSIÓN NO FINANCIERA DE LOS GOBIERNOS LOCALES ^{1/}
(Millones de soles)

FUNCIONES	2018										2019					FUNCIONES
	May.	Jun.	Jul.	Ago.	Set.	Oct.	Nov.	Dic.	Ene.-Dic.	Ene.	Feb.	Mar.	Abr.	May.		
AGROPECUARIA	1,7	1,2	1,3	1,0	1,1	1,1	1,0	1,4	13,4	0,0	0,1	0,1	0,2	0,6	AGROPECUARIA	
CULTURA Y DEPORTE	1,0	0,8	0,8	0,9	1,1	1,0	1,6	2,4	11,6	0,0	0,2	0,3	0,7	0,6	CULTURA Y DEPORTE	
COMERCIO	0,4	0,3	0,0	0,2	0,5	1,3	0,4	1,0	6,1	0,0	0,0	0,1	0,2	0,2	COMERCIO	
EDUCACIÓN	2,4	9,6	7,0	8,9	5,0	4,3	5,5	16,8	64,6	0,0	5,8	7,9	10,1	7,7	EDUCACIÓN	
ENERGÍA	0,2	0,6	0,5	0,8	0,5	1,1	1,9	0,7	6,7	0,0	0,0	0,1	0,1	0,0	ENERGÍA	
INDUSTRIA	0,0	0,0	0,0	0,0	0,0	0,0	0,0	0,0	0,0	0,0	0,0	0,0	0,0	0,0	INDUSTRIA	
AMBIENTE	0,9	0,9	3,3	2,6	2,9	4,9	2,1	3,4	26,1	0,0	0,3	0,3	0,5	0,1	AMBIENTE	
ORDEN PUBLICO Y SEGURIDAD	0,5	3,3	2,8	3,1	1,3	5,9	1,6	2,4	23,0	0,0	0,0	0,6	0,9	0,3	ORDEN PUBLICO Y SEGURIDAD	
PLANEAMIENTO, GESTION Y RESERVA	0,6	0,7	0,7	0,8	1,0	0,8	1,1	2,7	11,2	0,1	0,6	0,9	2,0	0,6	PLANEAMIENTO, GESTION Y RESERVA	
PROTECCION SOCIAL	0,1	0,0	0,0	0,1	0,1	0,0	0,0	0,1	0,8	0,0	0,0	0,0	0,3	0,0	PROTECCION SOCIAL	
SALUD	0,5	0,3	0,6	0,3	0,3	0,6	1,0	0,8	5,7	0,0	0,5	0,3	0,2	0,1	SALUD	
SANEAMIENTO	16,8	19,8	17,7	10,3	16,3	30,2	16,6	31,8	201,2	0,6	7,0	9,8	18,8	8,3	SANEAMIENTO	
TRANSPORTE	7,8	11,4	10,2	6,4	11,4	11,1	12,7	16,5	116,2	0,2	2,0	3,3	8,3	5,1	TRANSPORTE	
COMUNICACIONES	0,0	0,4	0,6	0,0	0,2	0,4	0,4	0,9	3,0	0,0	0,0	0,0	0,0	0,0	COMUNICACIONES	
TURISMO	0,2	0,2	0,1	0,1	0,1	0,0	0,0	0,0	1,0	0,0	0,0	0,0	0,4	0,0	TURISMO	
VIVIENDA Y DESARROLLO URBANO	1,0	1,1	0,9	1,9	1,8	2,7	2,3	2,9	17,2	0,0	0,1	0,3	0,2	0,2	VIVIENDA Y DESARROLLO URBANO	
TOTAL INVERSIONES	34,2	50,6	46,4	37,4	43,8	65,5	48,3	83,6	507,8	0,9	16,6	24,1	42,8	23,9	TOTAL INVERSIONES	

1/ Información actualizada al 30 de junio de 2019.

Fuente: MEF.

Elaboración: BCRP - Sucursal Iquitos.



Anexo Nº 15

SAN MARTÍN: DEPÓSITOS ^{1/}
(Saldos en millones de soles)

	2018								2019					
	May.	Jun.	Jul.	Ago.	Set.	Oct.	Nov.	Dic.	Ene.	Feb.	Mar.	Abr.	May.	
A. BANCA MÚLTIPLE	601	604	634	630	637	638	662	705	685	663	635	621	661	A. BANCA MÚLTIPLE
B. EMPRESAS FINANCIERAS	4	5	5	4	4	5	5	5	5	5	5	6	5	B. EMPRESAS FINANCIERAS
C. CAJAS MUNICIPALES	193	197	202	211	204	210	210	215	209	203	195	195	207	C. CAJAS MUNICIPALES
D. CAJAS RURALES	0	0	0	0	0	0	0	0	0	0	0	0	0	D. CAJAS RURALES
E. BANCO DE LA NACIÓN	204	215	230	216	209	214	207	224	213	210	201	208	199	E. BANCO DE LA NACIÓN
DEPÓSITOS TOTALES	1 002	1 020	1 071	1 062	1 054	1 067	1 084	1 149	1 113	1 081	1 037	1 029	1 072	DEPÓSITOS TOTALES

^{1/} cifras preliminares.

Fuente: SBS y AFP.

Elaboración: BCRP - Sucursal Iquitos.

Anexo Nº 16

SAN MARTÍN: CRÉDITO ^{1/}
(Saldos en millones de soles)

	2018								2019					
	May.	Jun.	Jul.	Ago.	Set.	Oct.	Nov.	Dic.	Ene.	Feb.	Mar.	Abr.	May.	
A. BANCA MÚLTIPLE	1 701	1 721	1 741	1 734	1 762	1 777	1 792	1 787	1 778	1 779	1 788	1 757	1 767	A. BANCA MÚLTIPLE
B. EMPRESAS FINANCIERAS	182	183	184	187	188	189	192	195	196	200	204	206	206	B. EMPRESAS FINANCIERAS
C. CAJAS MUNICIPALES	513	513	515	530	535	541	547	552	557	568	574	575	579	C. CAJAS MUNICIPALES
D. CAJAS RURALES	15	15	15	15	15	15	15	15	15	14	14	14	13	D. CAJAS RURALES
E. EDPYMES	12	12	12	12	11	11	11	12	11	12	12	12	12	E. EDPYMES
F. BANCO DE LA NACIÓN ^{2/}	193	195	197	199	200	201	202	202	203	204	204	202	201	F. BANCO DE LA NACIÓN ^{2/}
G. AGROBANCO ^{3/}	63	61	60	58	57	55	54	47	55	55	54	45	45	G. AGROBANCO ^{3/}
TOTAL	2 677	2 700	2 723	2 734	2 768	2 790	2 815	2 810	2 816	2 832	2 850	2 811	2 823	TOTAL
Moneda Nacional	2 616	2 634	2 656	2 674	2 708	2 728	2 747	2 745	2 759	2 774	2 793	2 754	2 766	Moneda Nacional
Moneda Extranjera	61	66	68	61	59	63	68	64	57	57	57	57	57	Moneda Extranjera

^{1/} cifras preliminares.

^{2/} Solo considera los créditos de consumo e hipotecario.

^{3/} No considera los créditos a las demás empresas del Sistema Financiero.

Fuente: SBS y AFP.

Elaboración: BCRP - Sucursal Iquitos.

Anexo Nº 17

SAN MARTÍN: TASA DE MOROSIDAD ^{1/}
(En porcentaje)

ENTIDADES FINANCIERAS	2018								2019					ENTIDADES FINANCIERAS
	May.	Jun.	Jul.	Ago.	Set.	Oct.	Nov.	Dic.	Ene.	Feb.	Mar.	Abr.	May.	
Banca Múltiple	11,3	11,1	11,4	11,6	11,2	11,5	11,6	11,4	11,4	11,2	11,1	11,3	n.d.	Banca Múltiple
Empresas Financieras	5,4	5,6	5,6	5,9	5,6	5,7	5,7	6,0	5,9	5,8	6,0	6,2	n.d.	Empresas Financieras
Cajas Municipales	6,9	6,9	6,3	6,4	6,7	6,8	6,7	6,6	6,5	6,9	6,8	7,2	n.d.	Cajas Municipales
Cajas Rurales de Ahorro y Crédito	4,7	5,1	5,2	5,5	6,6	8,8	8,9	8,9	11,2	13,7	15,3	17,5	n.d.	Cajas Rurales de Ahorro y Crédito
EDPYMEs	11,7	10,2	9,9	10,4	11,5	7,4	7,8	5,5	5,5	5,6	6,4	7,1	n.d.	EDPYMEs
Banco de la Nación ^{2/}	1,5	1,6	1,5	1,5	1,6	1,7	1,7	1,7	1,7	1,7	1,8	1,9	n.d.	Banco de la Nación ^{2/}
Agrobanco ^{3/}	44,7	48,2	50,5	56,9	62,4	67,5	71,4	71,4	74,6	77,4	77,5	80,9	n.d.	Agrobanco ^{3/}
TOTAL	10,0	10,0	10,1	10,3	10,3	10,5	10,6	10,5	10,5	10,5	10,5	10,5	n.d.	TOTAL

1/ Cifras preliminares, calculadas en base a: (créditos vencidos + créditos en cobranza judicial) / colocaciones brutas.

2/ Solo considera los créditos de consumo e hipotecario.

3/ No considera los créditos a las demás empresas del Sistema Financiero.

Fuente: SBS y AFP.

Elaboración: BCRP - Sucursal Iquitos.