

BANCO CENTRAL DE RESERVA DEL PERÚ
SUCURSAL IQUITOS



SAN MARTÍN: Síntesis de Actividad Económica
ABRIL 2019¹

Departamento de Estudios Económicos

¹ En el presente informe participaron Arnulfo Cumbicus y Mario López.

ÍNDICE

	<i>Página</i>
RESUMEN EJECUTIVO.....	3
I. ACTIVIDAD PRODUCTIVA.....	5
1. Actividad primaria.....	5
1.1 Sector agropecuario.....	5
1.2 Sector pesca.....	6
2. Otros indicadores sectoriales.....	7
2.1 Sector manufactura.....	7
2.2 Despachos de cemento.....	8
2.3 Arribos de turistas a establecimientos de hospedaje.....	9
II. ASPECTOS LABORALES.....	9
1. Empleo.....	9
III. SECTOR EXTERNO.....	10
1. Exportaciones.....	10
IV. CRÉDITO Y DEPÓSITOS.....	11
1. Crédito.....	11
2. Depósitos.....	13
V. EJECUCIÓN DEL PRESUPUESTO DE GASTOS DEL GOBIERNO GENERAL.....	14
1. Gasto corriente no financiero.....	14
VI. ANEXOS.....	17

RESUMEN EJECUTIVO

Principales hechos de importancia

- En abril, el sector **agropecuario** disminuyó en 3,9 por ciento interanual, influyendo el resultado negativo del sub-sector agrícola, debido a las menores áreas cosechadas de arroz, yuca, café y cacao; y la presencia de lluvias con anomalías negativas; pero **pesca** creció en 39,1 por ciento, debido a la mayor crianza de tilapia, gamitana y paco en piscigranjas.
- En **otros indicadores de actividad económica** avanzaron despachos de cemento (17,3 por ciento), créditos de consumo (15,3 por ciento), crédito hipotecario (13,3 por ciento) y crédito total (6,2 por ciento), pero cayeron inversión pública (-28,2 por ciento) y manufactura (-8,2 por ciento).

Actividad primaria

- El sector **agropecuario** registró una disminución de 3,9 por ciento interanual en abril, influyendo el resultado negativo del sub-sector agrícola, debido a las menores áreas cosechadas de arroz, yuca, café y cacao; y las lluvias con anomalías negativas; con ello, en el periodo enero-abril, la producción agropecuaria acumuló una contracción de 3,0 por ciento interanual.
- La **producción interna de pescado** se incrementó en 39,1 por ciento interanual en abril, debido a la mayor crianza de tilapia, gamitana y paco en piscigranjas; pero en el periodo enero-abril, el sector pesca registró una disminución de 6,8 por ciento interanual.

Otros indicadores de actividad económica

- La **manufactura** se contrajo en 8,2 por ciento interanual en abril, influyendo el resultado negativo de la industria no primaria; con lo cual, en el periodo enero-abril, la manufactura acumuló una disminución de 2,5 por ciento interanual, debido a la caída de la industria primaria y no primaria.
- Los **despachos de cemento** avanzaron en 17,3 por ciento interanual en abril, impulsados en parte, por el mayor gasto en obras privadas; mientras el gasto en obras públicas mostró un indicador negativo (-28,2 por ciento), asociado a la menor inversión del gobierno nacional y regional; con ello, en el periodo enero-abril, los despachos de cemento avanzaron 14,5 por ciento.
- El número de **arribos de turistas a establecimientos de hospedaje** avanzó en 1,6 por ciento interanual en diciembre, debido al mayor flujo de turistas nacionales y extranjeros; con ello, en el periodo enero-diciembre, el número de arribos de turistas a establecimientos de hospedaje creció en 1,6 por ciento interanual, impulsado por el mayor flujo de turistas nacionales y extranjeros.
- El **empleo** en empresas privadas formales de 10 y más trabajadores en Tarapoto creció en 4,1 por ciento interanual en abril, debido a los mayores requerimientos de personal en las actividades económicas primaria y comercio; con ello, en el periodo enero-abril, el empleo acumuló un crecimiento de 6,6 por ciento interanual.
- El **crédito total** aumentó en 6,2 por ciento interanual en abril, a S/ 2 811 millones; por tipo registraron crecimiento los créditos de **consumo** (15,3 por ciento), crédito **hipotecario** (13,3 por ciento) y **empresas** (1,1 por ciento).

- La **inversión pública** disminuyó en 28,2 por ciento interanual en abril, inducida por la menor ejecución de obras del gobierno nacional y regional, el primero por lento avance en la construcción de carreteras nacionales; y en el gobierno regional por menor avance en las obras de hospitales como Tocache y Rioja; mientras la inversión de los gobiernos locales avanzó en 44,2 por ciento interanual, impulsada por la construcción de sistemas de agua potable.
- Los **proyectos con mayor monto devengado**, por nivel de gobierno, son: el **gobierno nacional** invirtió S/ 1,5 millones en el mejoramiento de la infraestructura físico-espacial, y servicios complementarios de la Universidad Nacional de San Martín, en el distrito de Morales; y S/ 1,4 millones en el mejoramiento de la Escuela Técnica Superior de Suboficiales de la Policía Nacional del Perú de Tarapoto; el **gobierno regional** desembolsó S/ 1,8 millones en la construcción del centro cultural y deportivo de Moyobamba; y S/ 1,3 millones en la construcción del Hospital Rioja; y los **gobiernos locales** destinaron S/ 5,6 millones en la instalación de sistema de agua potable y alcantarillado de varias localidades de la provincia de Picota; y S/ 3,1 millones en la instalación de sistemas de agua potable y saneamiento básico en nueve localidades del distrito de Uchiza.

Cuadro N° 1
SAN MARTÍN: OTROS INDICADORES DE ACTIVIDAD ECONÓMICA
 (Variación % respecto a similar mes del año anterior)

	Nov.18	Dic.18	Ene.19	Feb.19	Mar.19	Abr.19
Producción industrial 1/	↑ 4,2	↑ 8,3	↑ 3,9	↓ -7,6	↑ 1,7	↓ -8,2
Despachos de cemento 1/	↑ 16,6	↑ 6,7	↑ 7,7	↑ 12,2	↑ 21,9	↑ 17,3
Arribos a los establecimientos hospedaje	↓ -0,4	↑ 1,6	n.d.	n.d.	n.d.	n.d.
Crédito total	↑ 10,2	↑ 8,9	↑ 8,9	↑ 8,3	↑ 8,7	↑ 6,2
Crédito de consumo	↑ 19,5	↑ 18,0	↑ 18,1	↑ 17,3	↑ 16,8	↑ 15,3
Crédito hipotecario	↑ 12,3	↑ 10,6	↑ 12,0	↑ 11,2	↑ 13,6	↑ 13,3
Inversión pública 1/	↑ 16,3	↓ -7,4	↓ -38,6	↓ -24,7	↓ -3,1	↓ -28,2

1/ En términos reales.

Fuentes: SBS y AFP, MEF, MINCETUR y DIREPRO.

Elaboración: BCRP, Sucursal Iquitos. Departamento de Estudios Económicos.

I. ACTIVIDAD PRODUCTIVA

1. Actividad primaria

1.1 Sector agropecuario

- El sector agropecuario registró una disminución de 3,9 por ciento interanual en abril, inducida por el resultado negativo del sub-sector agrícola, debido a la presencia de factores climáticos adversos como lluvias con anomalías negativas y, las menores cosechas de arroz, yuca, café y cacao.
- En el periodo enero-abril la producción agropecuaria acumuló una disminución de 3,0 por ciento interanual, explicada por el resultado negativo del sub-sector agrícola, ante las menores áreas cosechadas de arroz cáscara, maíz amarillo duro y yuca.

Cuadro N° 2
SAN MARTÍN: PRODUCCIÓN DE PRINCIPALES PRODUCTOS AGROPECUARIOS^{1/}
(Toneladas)

Sub-sectores	Estructura Porcentual 2017 ^{2/}	Abril				Enero - Abril			
		2018	2019	Var. %	Contribución ^{3/}	2018	2019	Var. %	Contribución ^{3/}
AGRÍCOLA	88,2			-4,9	-4,5			-3,7	-3,3
Orientado a la industria	43,6			-4,9	-3,0			0,4	0,2
Caña de azúcar	0,5	10 843	12 384	14,2	0,0	47 836	51 744	8,2	0,0
Palma aceitera	6,2	32 247	33 225	3,0	0,1	129 842	133 147	2,5	0,1
Maíz amarillo duro	2,9	298	780	161,7	0,1	50 567	45 942	-9,1	-0,4
Cacao	12,6	4 532	4 359	-3,8	-0,3	16 212	16 779	3,5	0,4
Café	21,3	28 455	26 765	-5,9	-3,0	40 250	40 338	0,2	0,1
Orientado al mercado interno	44,6			-5,0	-1,5			-8,3	-3,5
Arroz cáscara	32,8	69 021	66 091	-4,2	-0,9	274 417	243 257	-11,4	-3,4
Yuca	1,5	7 718	7 465	-3,3	0,0	29 222	27 561	-5,7	-0,1
Plátano	6,6	33 341	31 138	-6,6	-0,3	132 322	130 718	-1,2	-0,1
Naranja	1,2	11 892	10 897	-8,4	-0,2	18 651	18 685	0,2	0,0
Piña	0,2	1 402	1 013	-27,7	-0,1	3 775	3 592	-4,8	0,0
Papaya	0,3	1 487	1 680	13,0	0,0	5 598	6 442	15,1	0,0
Otros	2,1	13 931	13 314	-5,9	-0,1	78 707	79 904	2,9	0,1
PECUARIO	11,8			7,9	0,6			2,7	0,3
Carne de aves ^{4/}	7,0	3 158	3 505	11,0	0,5	12 573	13 074	4,0	0,3
Carne de porcino ^{4/}	0,4	239	245	2,5	0,0	947	955	0,8	0,0
Carne de vacuno ^{4/}	1,0	518	520	0,4	0,0	2 036	1 988	-2,4	0,0
Huevos	2,0	1 148	1 245	8,4	0,1	4 580	4 815	5,1	0,1
Leche	1,4	3 234	3 250	0,5	0,0	12 061	11 787	-2,3	0,0
Otros	0,0	6	5	-16,7	0,0	23	21	-8,7	0,0
SECTOR AGROPECUARIO	100,0			-3,9	-3,9			-3,0	-3,0

1/ Cifras preliminares.

2/ Estimado a precios de 2007.

3/ En base a la estructura porcentual de similar periodo de 2018.

4/ Peso neto.

Fuente: DRASAM y MINAGRI.

Elaboración: BCRP, Sucursal Iquitos. Departamento de Estudios Económicos.

- El sub-sector agrícola registró una disminución de 4,9 por ciento interanual en abril, explicada por la menor producción de café, arroz cáscara y cacao, todos debido a las menores áreas cosechadas y la presencia de lluvias con anomalías negativas; con ello, en el periodo enero-abril el sub-sector agrícola acumuló una disminución de 3,7 por ciento interanual.
- El sub-sector pecuario creció en 7,9 por ciento interanual en abril, impulsado por la mayor producción de carne, huevos y leche; con ello, en el periodo enero-abril acumuló un crecimiento de 2,7 por ciento, inducido por la mayor producción de carne (aves y porcino) y huevos.

- En la campaña 2018-2019, periodo agosto-abril, las siembras cayeron en 4,4 por ciento (6 257 hectáreas menos) frente a similar periodo de la campaña anterior, por falta plantones de palma para campo definitivo; y el factor climático adverso en los primeros meses de la campaña.

Cuadro N° 3
SAN MARTÍN: SUPERFICIE SEMBRADA 1/
(Hectáreas)

	Campaña Agrícola ^{2/}		Variación	
	2018/2019	2018/2019	Absoluta	Porcentual
CULTIVOS TRANSITORIOS	130 630	128 632	-1 998	-1,5
Arroz cáscara	80 732	80 306	-426	-0,5
Maíz amarillo	43 590	41 512	-2 078	-4,8
Maní	259	207	-52	-20,1
Yuca	4 123	4 285	162	3,9
Frijol grano seco	973	1 250	277	28,5
Frijol chichayo	729	740	11	1,5
Otros	224	332	108	48,2
CULTIVOS PERMANENTES	10 285	6 026	-4 259	-41,4
Palma aceitera	2 977	36	-2 941	-98,8
Plátano	1 813	1 867	54	3,0
Papaya	209	443	234	112,0
Café	2 570	1 940	-630	-24,5
Cacao	2 311	1 365	-946	-40,9
Otros	5 286	3 680	-1 606	-30,4
Total	140 915	134 658	-6 257	-4,4

1/ Cifras preliminares.

2/ De agosto a abril.

Fuente: DRASAM.

Elaboración: BCRP, Sucursal Iquitos. Departamento de Estudios Económicos

1.2 Sector pesca

- La producción interna de pescado registró un crecimiento de 39,1 por ciento interanual en abril, explicado por la mayor crianza de tilapia, gamitana y paco en piscigranjas; y sumando la mayor pesca de boquichico en el río Huallaga.
- En el periodo enero-abril, la producción interna de pescado cayó en 6,8 por ciento interanual, inducida por la menor crianza de tilapia y camarón gigante en piscigranjas; sumado la menor pesca de otras especies en los ríos amazónicos, como Mayo, Huallaga y Saposoa.

Cuadro N° 4
SAN MARTÍN: PRODUCCIÓN PESQUERA ^{1/}
(Toneladas)

	Abril		Var. %	Enero - Abril		Var. %
	2018	2019		2018	2019	
Producción Interna	220	306	39,1	1 081	1 008	-6,8
Fresco	220	306	39,1	1 081	1 008	-6,8
Tilapia	105	129	22,9	572	448	-21,7
Gamitana	22	69	213,6	177	215	21,5
Camaron gigante	3	3	0,0	10	9	-10,0
Paco	65	84	29,2	234	269	15,0
Paiche	0	0	-	0	0	-
Boquichico	3	8	166,7	19	25	31,6
Otras especies	22	13	-40,9	69	42	-39,1
SECTOR PESCA ^{1/}			39,1			-6,8

^{1/} Estimado a precios de 2007. Cifras preliminares.

Fuente: DIREPRO.

Elaboración: BCRP, Sucursal Iquitos. Departamento de Estudios Económicos.

2. Otros indicadores sectoriales

2.1 Sector manufactura

- La actividad manufacturera registró una disminución en 8,2 por ciento interanual en abril, explicada por el resultado negativo de la industria no primaria; por consiguiente, en el periodo enero-abril, la manufactura acumuló una contracción de 2,5 por ciento interanual.
- La industria primaria no registró indicador de comportamiento en abril, por la ausencia de producción de biodiesel; pero en el periodo enero-abril registró una caída de 37,7 por ciento.

Cuadro N° 5
SAN MARTÍN: ÍNDICE DE VOLUMEN FÍSICO MANUFACTURERO ^{1/}
(Var. % real respecto a similar periodo del año anterior)

Ramas de actividad	Estructura % 2017 ^{2/}	Abril		Enero - Abril	
		Var. %	Contribución ^{3/}	Var. %	Contribución ^{3/}
MANUFACTURA PRIMARIA	2,7	-	-	-37,7	-0,6
Biodiesel	2,7	-	-	-37,7	-0,6
MANUFACTURA NO PRIMARIA	97,3	-8,2	-8,2	-1,9	-1,8
Aceite y manteca	56,2	4,0	2,3	5,4	3,0
Queso y mantequilla	3,1	-100,0	-2,9	-98,8	-3,1
Chocolates	1,2	16,1	0,2	-5,4	-0,1
Bebidas gaseosas	4,6	-100,0	-7,8	-63,1	-3,9
Madera aserrada	1,7	3,4	0,1	-6,1	-0,1
Jabón	3,7	-34,5	-2,0	-12,1	-0,5
Ladrillos, bloques y adoquines	0,5	34,3	0,1	27,1	0,1
Cemento	26,3	7,5	1,8	10,6	2,8
SECTOR MANUFACTURA	100,0	-8,2	-	-2,5	-2,5

^{1/} Cifras preliminares.

^{2/} Estimado a precios de 2007.

^{3/} En base a la estructura porcentual de similar periodo de 2018.

Fuente: DIREPRO y Empresas.

Elaboración: BCRP, Sucursal Iquitos. Departamento de Estudios Económicos.

- La industria no primaria se contrajo en 8,2 por ciento interanual en abril, debido a la menor producción de jabón, y ausencia de producción de queso y bebidas gaseosas; con ello, en el periodo enero-abril acumuló una disminución de 1,9 por ciento interanual.

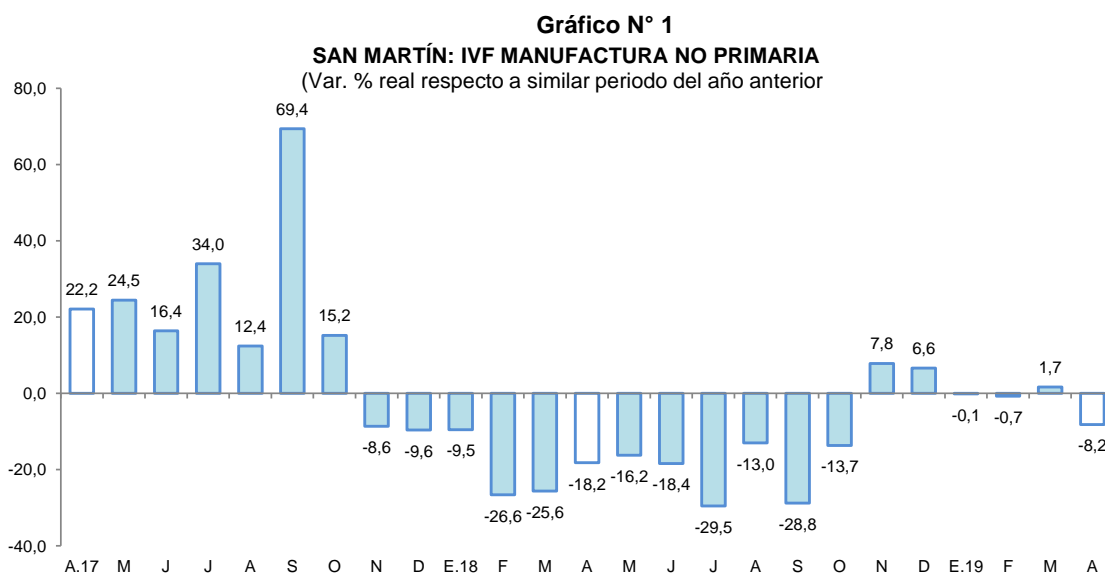

Fuente: DIREPRO y EMPRESAS
Elaboración: BCRP, Sucursal Iquitos. Departamento de Estudios Económicos.

2.2 Despachos de cemento

- Los despachos de cemento avanzaron en 17,3 por ciento interanual en abril, en parte, debido al mayor gasto en obras privadas; mientras el gasto en obras públicas mostró un indicador negativo (-28,2 por ciento), asociado a la menor inversión del gobierno nacional y regional.
- En el periodo enero-abril, los despachos de cemento acumularon un crecimiento de 14,5 por ciento interanual, impulsados por el mayor gasto en obras privadas, mientras el gasto en obras públicas continuó mostrando un indicador negativo (-20,9 por ciento), lo cual se vinculó a la menor inversión de los tres niveles de gobierno.

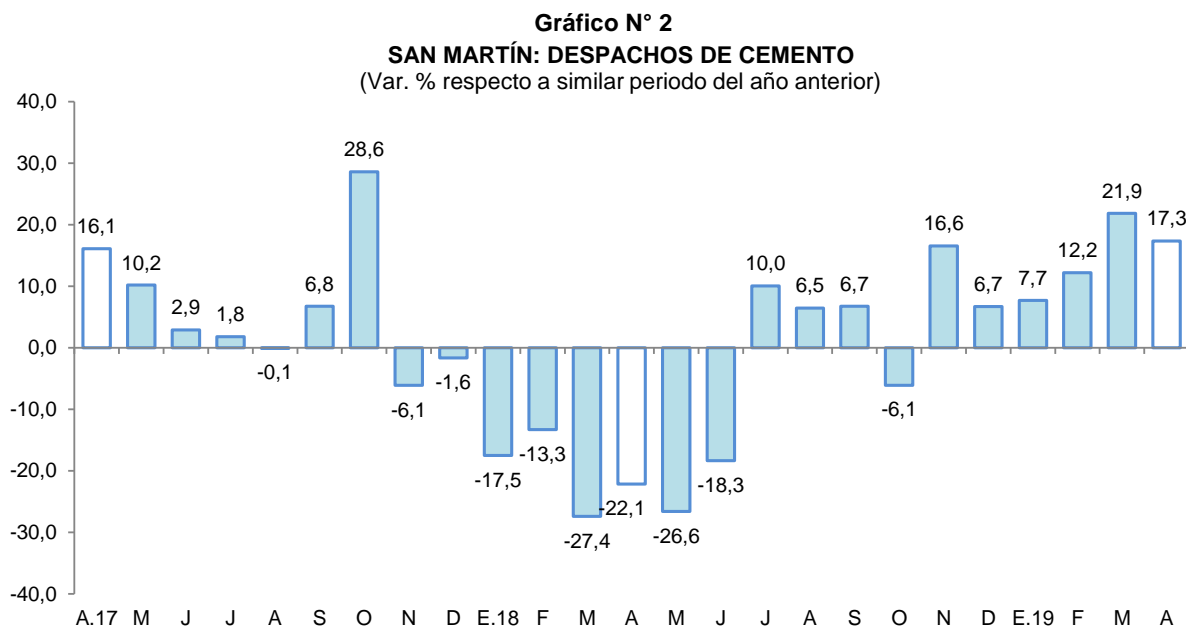

Fuente: Cementos Pacasmayo y Cementos Selva.
Elaboración: BCRP, Sucursal Iquitos. Departamento de Estudios Económicos.

2.3 Arribos de turistas a establecimientos de hospedaje

- Según MINCETUR, el número de arribos de turistas a los establecimientos de hospedaje avanzó en 1,6 por ciento interanual en diciembre. El turismo interno registró un crecimiento de 1,4 por ciento y el receptivo se incrementó en 13,9 por ciento interanual.
- En el periodo enero-diciembre, el número de arribos de turistas a los establecimientos de hospedaje acumuló un crecimiento de 1,6 por ciento interanual. El turismo interno creció en 1,4 por ciento y el receptivo se expandió en 12,4 por ciento interanual.

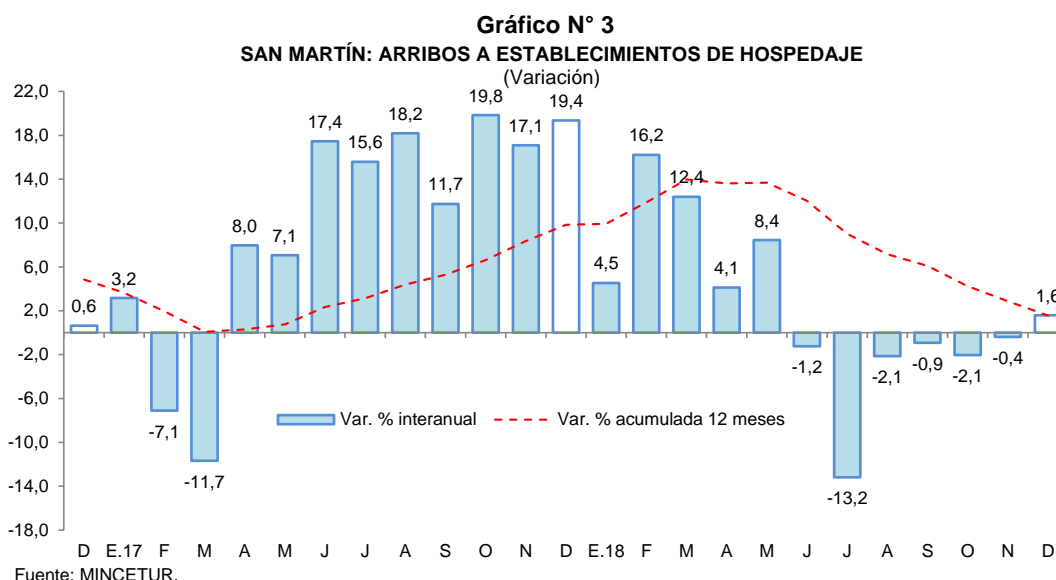

II. ASPECTOS LABORALES

1. Empleo

- El empleo en empresas privadas formales de 10 y más trabajadores en Tarapoto registró un incremento de 4,1 por ciento interanual en abril, explicado por el mayor requerimiento de trabajadores en dos de las cinco ramas de actividad económica comercio y primaria, con variaciones positivas de 15,5 por ciento y 4,7 por ciento, respectivamente.

Cuadro N° 6
CIUDAD DE TARAPOTO: ÍNDICE MENSUAL DE EMPLEO EN EMPRESAS PRIVADAS FORMALES DE 10 A MÁS TRABAJADORES, POR RAMA DE ACTIVIDAD^{1/}
(Octubre 2010=100)

Rama de Actividad	Abril			Enero - Abril		
	2018	2019	Var. %	2018	2019	Var. %
Primaria ^{2/}	116,0	121,4	4,7	120,5	123,4	2,4
Manufactura	89,4	80,1	-10,4	90,6	89,0	-1,8
Comercio	138,7	160,1	15,5	138,5	159,9	15,4
Transporte y Comunicaciones	148,9	144,2	-3,2	152,5	145,1	-4,9
Servicios ^{3/}	137,3	137,1	-0,2	122,7	127,3	3,8
Total	131,6	136,9	4,1	124,9	133,1	6,6

Nota: La información corresponde al primer día de cada mes.

^{1/} Cifras preliminares.

^{2/} Confirmada por las subramas agricultura, pesca e hidrocarburos.

^{3/} Confirmada por las subramas servicios prestados a empresas, restaurantes y hoteles, establecimientos financieros, enseñanza, servicios sociales y comunales; y electricidad, gas y agua.

Fuente: MTPPE – Encuesta Nacional de Variación Mensual del Empleo (ENVME).

Elaboración: BCRP, Sucursal Iquitos. Departamento de Estudios Económicos.

- En el periodo enero-abril, el empleo en empresas privadas formales acumuló un crecimiento promedio de 6,6 por ciento interanual, explicado por la mayor solicitud de puestos de trabajo en las ramas de actividad económica comercio, servicios y primaria.

Gráfico N° 4
CIUDAD DE TARAPOTO: EMPLEO FORMAL URBANO EN EMPRESAS DE 10 A MÁS TRABAJADORES

(Var. % respecto a similar periodo del año anterior)

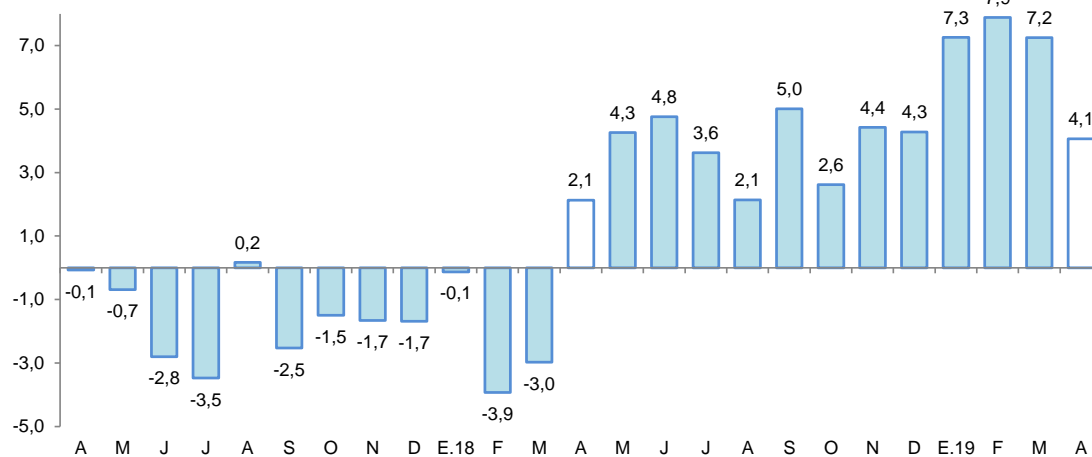

Fuente: MTPE – Encuesta Nacional de Variación Mensual del Empleo (ENVME).

III. SECTOR EXTERNO

1. Exportaciones

- Las exportaciones totalizaron US\$ 4,1 millones en abril, menores en 19,6 por ciento respecto a similar mes del año anterior, debido a los menores volúmenes exportados de café en grano, cacao en grano, manteca vegetal, aceite vegetal y tabaco.
- En el periodo enero-abril, las exportaciones crecieron en 19,6 por ciento interanual, impulsadas por las mayores ventas de café en grano, y productos agropecuarios como cacao en grano, manteca vegetal, aceite vegetal, aceite crudo de palma y conservas de palmito.

Cuadro N° 7
SAN MARTÍN: EXPORTACIONES POR GRUPO DE PRODUCTOS ^{1/}
(Valor FOB en millones de US\$)

Tipo	Estructura %2/		Abril		Enero-Abril		
	2018	2018	2019	Var. %	2018	2019	Var. %
PRODUCTOS TRADICIONALES	17,7	0,7	0,6	-14,3	2,8	3,6	28,6
Algodón	0,0	0,0	0,0	-	0,0	0,0	-
Café	17,7	0,7	0,6	-14,3	2,8	3,6	28,6
PRODUCTOS NO TRADICIONALES	82,3	4,4	3,5	-20,5	18,1	21,5	18,8
Agropecuarios	79,2	4,3	3,3	-23,3	17,2	19,8	15,1
Pesqueros	0,0	0,0	0,0	-	0,0	0,0	-
Maderas	0,1	0,0	0,0	-	0,0	0,0	-
Otros no tradicionales	3,0	0,1	0,2	100,0	0,9	1,7	88,9
TOTAL EXPORTACIONES	100,0	5,1	4,1	-19,6	20,9	25,0	19,6

1/ Cifras preliminares.

2/ En base a la estructura de similar periodo de 2018.

Fuente: SUNAT

Elaboración: BCRP, Sucursal Iquitos. Departamento de Estudios Económicos.

- Las exportaciones de productos tradicionales cayeron en 14,3 por ciento interanual en abril, debido a los menores volúmenes exportados de café en grano; pero, en el periodo enero-abril acumularon un crecimiento de 28,6 por ciento interanual.
- Las exportaciones de productos no tradicionales disminuyeron en 20,5 por ciento interanual en abril, inducidas por las menores ventas de productos agropecuarios como aceite vegetal, manteca vegetal, cacao en grano y tabaco, pero, en el periodo enero-abril acumularon un crecimiento de 18,8 por ciento.
- En el periodo enero-abril, los principales mercados de destino fueron: Colombia (adquirió el 35,0 por ciento del valor total exportado); Italia (11,1 por ciento); Holanda (10,2 por ciento); Chile (8,1 por ciento); y Estados Unidos (5,4 por ciento). El primero de ellos adquirió aceite crudo de palma, aceite refinado de palma y arroz; Italia (cacao en grano y tabaco), Holanda (cacao en grano, café en grano y conservas de palmito); Chile (aceite vegetal y manteca de palma); y Estados Unidos (conservas de palmito, café en grano y cacao en grano).

IV. CRÉDITO Y DEPÓSITOS

1. Crédito

- El crédito registró un crecimiento de 6,2 por ciento interanual en abril. En la banca múltiple, que canaliza el 62,5 por ciento del total, el crédito aumentó en 4,6 por ciento interanual; y en las instituciones no bancarias creció en 12,9 por ciento. Al finalizar el mes de abril 2019, el crédito acumuló un saldo de S/ 2 811 millones, de los cuales, el 98,0 por ciento se encuentra colocado en moneda nacional (S/ 2 754 millones).

Cuadro N° 8

SAN MARTÍN: CRÉDITO (NOMINAL SBS) - ABRIL 2019

En millones de soles

	Estructura % Abr-19	Abril		Var.% Nominal Abr-19 / Abr-18
		2018	2019	
Banco de la Nación	7,2	188	202	7,6
Agrobanco	1,6	65	45	-30,4
Banca Múltiple	62,5	1 680	1 757	4,6
Instituciones No Bancarias	28,7	714	806	12,9
Financieras	7,3	179	206	15,2
Cajas Municipales	20,5	509	575	12,9
Cajas Rurales	0,5	14	14	-4,8
Edpymes	0,4	12	12	1,4
Arrendamiento Financiero	0,0	0	0	-
TOTAL	100,0	2 647	2 811	6,2
Empresas	60,2	1 674	1 692	1,1
Personas	39,8	973	1 119	15,0
Consumo	33,0	804	927	15,3
Hipotecario	6,8	170	192	13,3
MN	98,0	2 590	2 754	6,4
ME	2,0	57	57	-1,1
ME (Mill. US\$)		18	17	-2,9

Fuente: SBS y AFP

Elaboración: BCRP, Sucursal Iquitos. Departamento de Estudios Económicos.

- Según tipo de crédito, se registró un crecimiento interanual generalizado, destacando el tipo créditos de consumo con 15,3 por ciento e hipotecario con 13,3 por ciento.

- El ratio crédito/depósitos pasó de 2,74 en abril del año anterior a 2,73 en abril de 2019, es decir, disminuyó en 0,01 puntos porcentuales, lo que significa que el crecimiento de los créditos fue menor que el registrado por los depósitos; además, un ratio mayor que la unidad, indica que San Martín es un demandante neto de crédito.

Gráfico N° 5

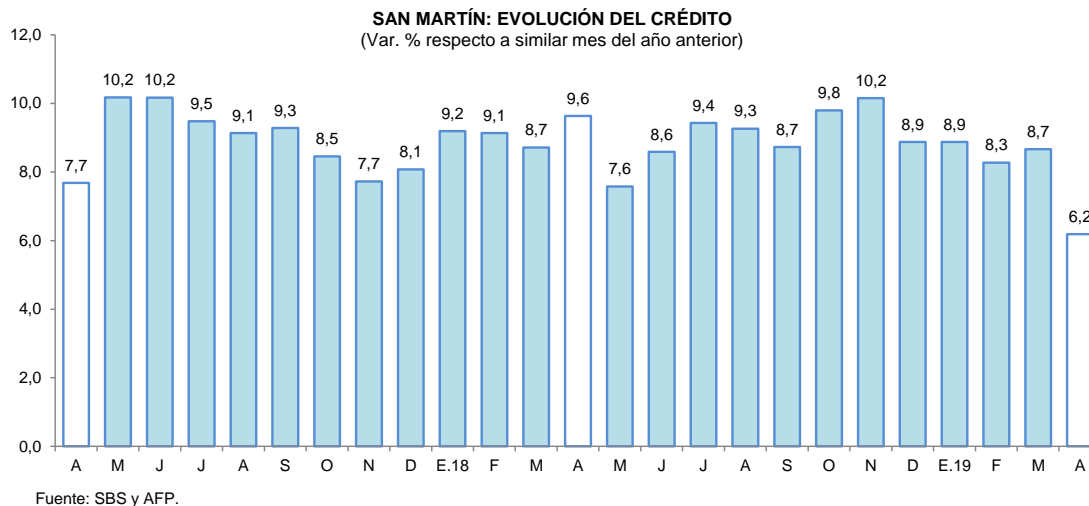

- Por tipo de moneda, el crédito en moneda nacional aumentó en 6,4 por ciento; mientras, en moneda extranjera disminuyó en 1,1 por ciento; con ello, la participación relativa del crédito en moneda nacional aumentó en 0,2 puntos porcentuales, en deterioro de la participación del crédito en moneda extranjera.

Gráfico N° 6

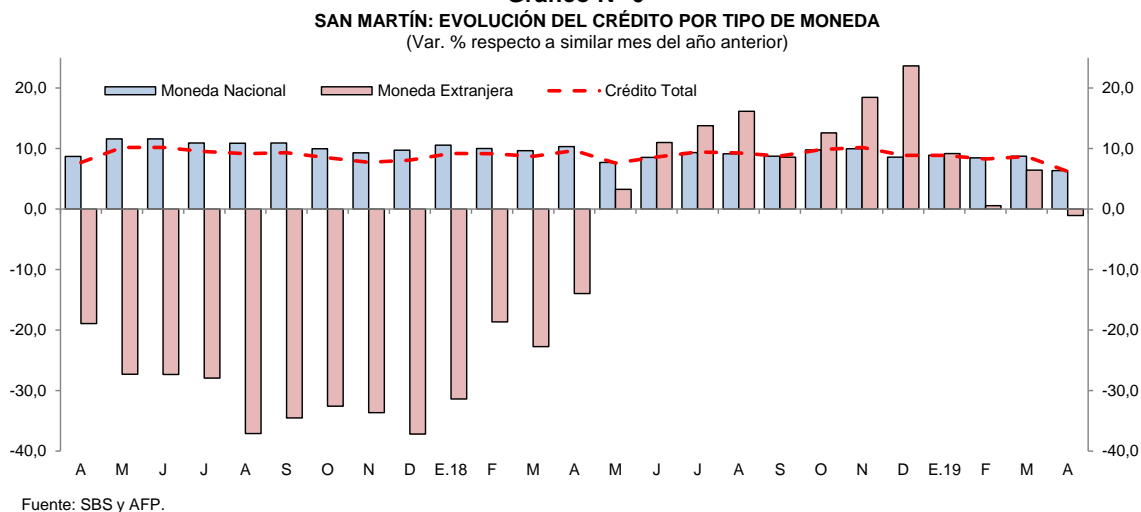

- La mayor participación relativa en el total de los créditos, la tiene el Banco Continental (18,6 por ciento), Banco de Crédito (16,2 por ciento), CMAC de Piura (12,8 por ciento), Banco Interbank (9,9 por ciento) y Scotiabank (8,6 por ciento); que en conjunto intermediaron el 66,1 por ciento del total.
- La tasa de morosidad en marzo de 2019 fue de 10,5 por ciento, mayor en 0,5 puntos porcentuales frente a similar mes del año anterior. La tasa de morosidad de las cajas municipales (6,8 por ciento) se incrementó en 0,1 puntos porcentuales; mientras que, en la banca múltiple (11,1 por ciento) se mantuvo sin variación.

Gráfico N° 7
SAN MARTÍN: TASA DE MOROSIDAD ^{1/}
(Porcentaje)

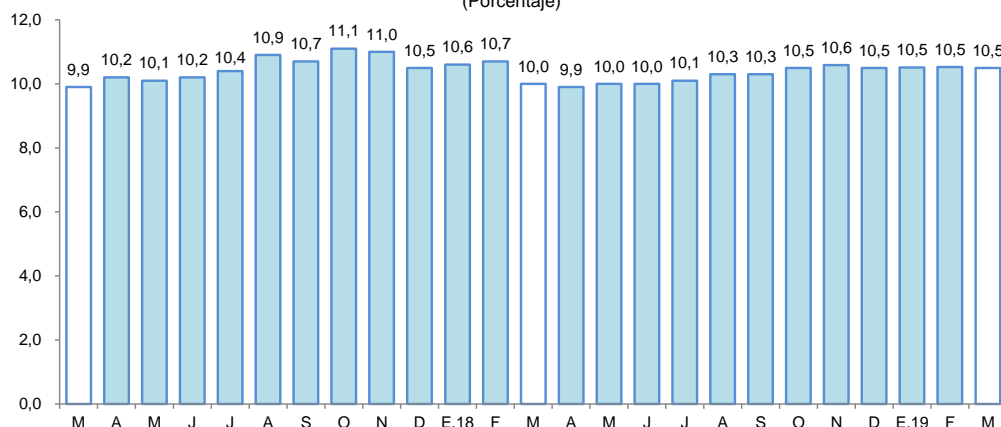

^{1/} preliminar, calculado en base a: (créditos vencidos + créditos en cobranza judicial) / colocaciones brutas.
Fuente: SBS y AFP.

2. Depósitos

- Los depósitos crecieron en 6,6 por ciento interanual en abril, a S/ 1 029 millones, impulsados por la expansión de los depósitos a plazo (20,4 por ciento) y depósitos de ahorro (6,4 por ciento); mientras que, los depósitos a la vista disminuyeron en 1,5 por ciento. La expansión se registró en moneda nacional (7,3 por ciento) y en moneda extranjera (1,6 por ciento).

Cuadro N° 9
SAN MARTÍN: DEPÓSITO (NOMINAL SBS) - ABRIL 2019

En millones de soles

	Estructura % Abr-19	Abril		Var.% Nominal Abr-19 / Abr-18
		2018	2019	
Banco de la Nación	20,2	206	208	0,7
Banca Múltiple	60,4	571	621	8,7
Instituciones No Bancarias	19,5	188	200	6,4
Financieras	0,6	4	6	39,6
Cajas Municipales	18,9	184	195	5,7
Cajas Rurales	0,0	0	0	-44,9
TOTAL	100,0	966	1 029	6,6
Vista	28,4	296	292	-1,5
Ahorro	50,8	491	522	6,4
A plazo	20,9	179	215	20,4
MN	88,6	850	912	7,3
ME	11,4	116	117	1,6
ME (Mill. US\$)		36	35	-0,3

Fuente: SBS y AFP

Elaboración: BCRP, Sucursal Iquitos. Departamento de Estudios Económicos.

- Las captaciones de la banca múltiple se incrementaron en 8,7 por ciento respecto a abril del año anterior; y en las instituciones no bancarias crecieron en 6,4 por ciento. La banca múltiple alcanzó una participación de 60,4 por ciento; las instituciones no bancarias el 19,5 por ciento y; Banco de la Nación el 20,2 por ciento restante.

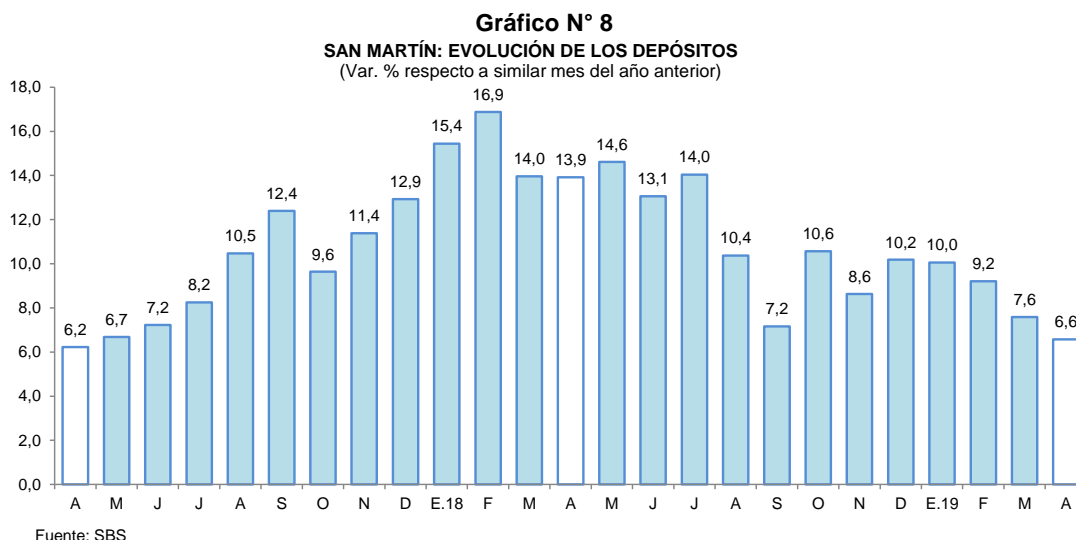

- La mayor participación en los depósitos la tienen el Banco Continental (25,1 por ciento), Banco de la Nación (20,2 por ciento), Banco de Crédito (18,5 por ciento), CMAC de Piura (16,4 por ciento), Scotiabank (7,3 por ciento) e Interbank (7,3 por ciento), que en conjunto captan el 94,8 por ciento.
- La dolarización de la liquidez fue de 11,4 por ciento, menor en 0,6 puntos porcentuales a la tasa registrada en abril del año anterior. El incremento de la liquidez en moneda nacional fue impulsado por los mayores depósitos a la vista, de ahorro y a plazo; mientras que, en moneda extranjera se debe a los mayores depósitos de ahorro y a plazo.

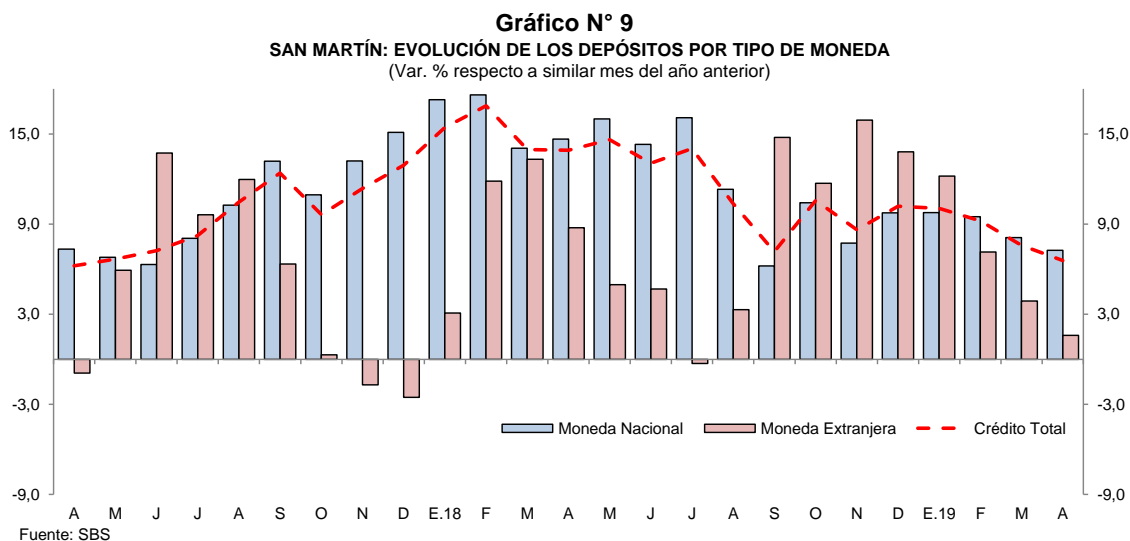

V. EJECUCIÓN DEL PRESUPUESTO DE GASTOS DEL GOBIERNO GENERAL

1. Gasto corriente no financiero

- El gasto corriente no financiero registró una disminución de 9,3 por ciento interanual en abril, debido a los menores gastos de los tres niveles de gobierno, en particular gobierno nacional, con una caída de 16,9 por ciento, explicada por la fuerte contracción de las donaciones y transferencias; en tanto el gobierno regional y los gobiernos locales mostraron disminuciones moderadas, en el primero por la caída generalizada en todas sus cuentas de gasto; y en los segundos por menores pensiones, donaciones y trasferencias, y otros gastos corrientes.

- En el periodo enero-abril, el gasto corriente no financiero cayó en 2,8 por ciento interanual, inducido por los menores gastos de los tres niveles de gobierno, en particular gobiernos locales.

Cuadro N° 10
SAN MARTÍN: GASTO CORRIENTE NO FINANCIERO ^{1/}
(Millones de soles)

	Abril			Enero - Abril		
	2018	2019	Var. % real	2018	2019	Var. % real
Gobierno nacional	89,9	76,0	-16,9	235,3	233,5	-2,6
Gobierno regional	72,9	73,0	-2,3	272,7	277,5	-0,5
Gobiernos locales	19,2	19,4	-0,5	70,2	63,4	-11,7
Total	182,0	168,4	-9,3	578,2	574,5	-2,8

^{1/} Información actualizada al 31 de mayo de 2019.

Fuente: MEF.

Elaboración: BCRP, Sucursal Iquitos.

2. Inversión pública

- La inversión pública se contrajo en 28,2 por ciento interanual en abril, inducida por la menor ejecución de obras del gobierno nacional y regional, en el primero por lento avance en la construcción de carreteras nacionales; y en el gobierno regional por menor avance en las obras de hospitales como Tocache y Rioja; mientras la inversión de los gobiernos locales avanzó en 44,2 por ciento interanual, impulsada por la construcción de sistemas de agua potable.
- En el periodo enero-abril, la inversión pública registró una disminución de 20,9 por ciento interanual, explicada por la menor ejecución de obras de los tres niveles de gobierno.
- En el periodo enero-abril, San Martín ejecutó el 14,4 por ciento del presupuesto institucional modificado; el gobierno nacional avanzó el 15,9 por ciento; los gobiernos locales el 14,1 por ciento; y el gobierno regional avanzó el 13,0 ciento.

Cuadro N° 11
SAN MARTÍN: INVERSIÓN PÚBLICA ^{1/2/}
(Millones de soles)

	Abril			Enero - Abril		
	2018	2019	Var. % real	2018	2019	Var. % real
Gobierno nacional	29,4	6,0	-80,1	90,9	71,4	-23,1
Gobierno regional	25,5	13,0	-50,2	59,4	45,0	-26,0
Gobiernos locales	28,9	42,8	44,2	97,9	84,4	-15,8
Total	83,9	61,8	-28,2	248,2	200,8	-20,9

^{1/} Información actualizada al 31 mayo de 2019.

^{2/} Comprende la adquisición de activos no financieros.

Fuente: MEF.

Elaboración: BCRP, Sucursal Iquitos.

Gráfico N° 10
SAN MARTÍN: INVERSIÓN PÚBLICA
 (Var. % real respecto a similar periodo del año anterior)

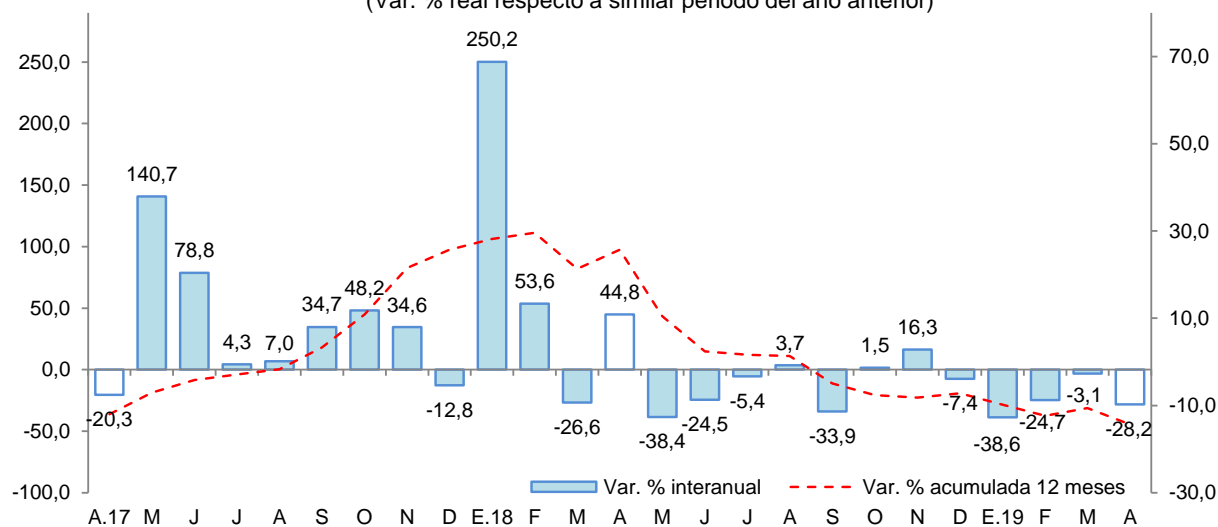

Fuente: MEF.
 Elaboración: BCRP, Sucursal Iquitos.

Los proyectos con mayor monto devengado por nivel de gobierno son los siguientes:

- **El gobierno nacional** invirtió S/ 1,5 millones en el mejoramiento de la infraestructura físico-espacial, y servicios complementarios de la Universidad Nacional de San Martín, en el distrito de Morales; y S/ 1,4 millones en el mejoramiento de la Escuela Técnica Superior de Suboficiales de la Policía Nacional del Perú de Tarapoto.
- **El gobierno regional** desembolsó S/ 1,8 millones en la construcción del centro cultural y deportivo de Moyobamba; y S/ 1,3 millones en la construcción del Hospital Rioja.
- **Los gobiernos locales** destinaron S/ 5,6 millones en la instalación de sistema de agua potable y alcantarillado de varias localidades de la provincia de Picota; y S/ 3,1 millones en la instalación de sistemas de agua potable y saneamiento básico en nueve localidades del distrito de Uchiza.

VI. ANEXOS

BANCO CENTRAL DE RESERVA DEL PERÚ – SUCURSAL IQUITOS

Anexo Nº 01

SAN MARTÍN: PRODUCCIÓN AGROPECUARIA ^{1/}
(T.M.)

	2018										2019				
	Abr.	May.	Jun.	Jul.	Ago.	Set.	Oct.	Nov.	Dic.	Ene.-Dic.	Ene.	Feb.	Mar.	Abr.	
TOTAL AGRÍCOLA	215 167	224 723	194 711	195 922	190 879	163 825	169 693	200 484	195 318	2 362 954	191 960	207 637	189 401	209 111	TOTAL AGRÍCOLA
Arroz cáscara	69 021	70 133	65 346	68 438	58 861	52 385	56 060	77 920	74 209	797 769	61 679	59 627	55 860	66 091	Arroz cáscara
Plátano	33 341	35 945	35 331	35 143	33 428	36 952	35 429	35 920	43 105	423 575	32 241	33 152	34 187	31 138	Plátano
Yuca	7 718	8 845	7 614	6 929	8 110	7 185	6 784	6 657	7 152	88 498	6 293	6 272	7 531	7 465	Yuca
Naranja	11 892	10 793	2 697	3 686	3 960	1 730	2 225	3 728	1 243	48 713	941	2 299	4 548	10 897	Naranja
Papaya	1 487	1 350	1 748	1 701	1 337	1 461	1 389	1 432	1 288	17 304	1 310	1 861	1 591	1 680	Papaya
Piña	1 402	1 035	769	784	885	833	1 047	1 244	1 011	11 383	795	880	904	1 013	Piña
Cocotero	867	1 285	740	712	667	731	723	753	776	9 868	829	876	1 069	888	Cocotero
Tomate	115	110	115	128	173	305	217	225	189	2 064	137	122	106	194	Tomate
Pijuayo	3 520	0	0	0	0	0	0	0	2	21 805	5 358	8 752	4 623	2 428	Pijuayo
Caña de azúcar	10 843	15 582	8 685	9 682	8 485	11 886	9 801	12 279	11 310	135 546	12 741	13 866	12 753	12 384	Caña de azúcar
Maíz amarillo duro	298	2 860	14 248	17 913	20 397	744	1 016	1 510	1 197	110 452	14 632	26 464	4 066	780	Maíz amarillo duro
Palma aceitera	32 247	29 627	28 700	34 100	40 193	35 987	43 075	46 431	40 391	428 346	37 452	29 284	33 186	33 225	Palma aceitera
Cacao	4 532	5 432	5 409	5 232	5 063	4 402	4 783	4 790	4 815	56 138	3 941	4 343	4 136	4 359	Cacao
Café	28 455	31 872	14 757	3 702	546	113	97	38	49	91 424	203	3 073	10 297	26 765	Café
Sacha inchi	187	178	165	190	205	186	178	216	238	2 205	252	180	198	215	Sacha inchi
Otros agrícolas															Otros agrícolas
Stevia	180	192	200	195	210	180	250	235	232	2 409	200	230	235	260	Stevia
Algodón	0	0	0	0	0	0	0	0	0	0	0	0	0	0	Algodón
Tabaco	0	300	0	200	0	300	0	0	300	1 700	300	0	300	0	Tabaco
Aguaje	2 172	2 491	3 136	2 473	2 231	2 771	1 323	1 128	1 283	27 821	2 887	2 642	2 876	1 966	Aguaje
Caimito	42	5	2	0	0	0	0	0	2	918	171	483	253	51	Caimito
Cocona	100	121	157	104	127	99	106	111	112	1 339	97	156	173	166	Cocona
Pacae	385	233	17	11	15	0	0	5	69	15 102	4 247	6 709	4 004	1 901	Pacae
Toronja	7	2	3	2	4	5	2	3	6	50	5	5	3	3	Toronja
Resto agrícola	6 356	6 332	4 872	4 597	5 982	5 570	5 188	5 859	6 339	68 525	5 249	6 361	6 502	5 242	Resto agrícola
TOTAL PECUARIO	8 303	8 488	8 198	8 383	8 147	7 787	7 696	7 571	8 205	96 695	7 828	7 752	8 290	8 770	TOTAL PECUARIO
Carne de ave	3 158	3 468	3 214	3 506	3 374	3 199	3 137	3 004	3 474	38 949	3 286	3 118	3 165	3 505	Carne de ave
Carne de porcino	239	232	260	240	237	216	234	242	326	2 934	254	224	232	245	Carne de porcino
Carne de vacuno	518	526	533	512	522	514	532	517	596	6 288	494	473	501	520	Carne de vacuno
Carne de ovino	6	5	6	5	5	6	6	6	7	69	6	5	5	5	Carne de ovino
Leche	3 234	3 205	3 134	3 035	2 862	2 734	2 677	2 640	2 641	34 989	2 590	2 779	3 168	3 250	Leche
Huevos	1 148	1 052	1 051	1 085	1 147	1 118	1 110	1 162	1 161	13 466	1 198	1 153	1 219	1 245	Huevos

1/ Cifras preliminares.

Fuente: Dirección Regional del MINAGRI de San Martín.

Elaboración: BCRP - Sucursal Iquitos.



Anexo Nº 02

**SAN MARTÍN: INDICADORES DEL SECTOR PESQUERO
(T.M.)**

	2018										2019				
	Abr.	May.	Jun.	Jul.	Ago.	Set.	Oct.	Nov.	Dic.	Ene.-Dic.	Ene.	Feb.	Mar.	Abr.	
A. INGRESO OTROS DPTOS.	483	460	542	501	505	519	475	486	492	5 825	367	435	479	528	A. INGRESO OTROS DPTOS.
- Fresco	268	245	287	275	278	284	265	274	275	3 215	183	240	249	291	- Fresco
- Salpreso	11	18	13	16	13	15	10	11	11	171	9	10	12	14	- Salpreso
- Seco-salado	204	197	242	210	214	220	200	201	206	2 439	175	185	218	223	- Seco-salado
B. PRODUCCIÓN INTERNA	220	262	265	270	210	250	210	211	220	2 979	205	240	257	306	B. PRODUCCIÓN INTERNA
- Acuicultura	197	238	243	246	189	234	196	199	206	2 750	193	222	243	282	- Acuicultura
- Extracción río Huallaga	23	24	22	24	21	16	14	12	14	229	12	18	14	24	- Extracción río Huallaga
TOTAL DESEMBARQUE (A+B)	703	722	807	771	715	769	685	697	712	8 804	572	675	736	834	TOTAL DESEMBARQUE (A+B)

Fuente: Dirección Regional de la Producción de San Martín.

Elaboración: BCRP - Sucursal Iquitos.



Anexo Nº 03

SAN MARTÍN: PRODUCCIÓN DE MADERA ROLLIZA
(m³)

	2018										2019				Especies de madera	
	Abr.	May.	Jun.	Jul.	Ago.	Set.	Oct.	Nov.	Dic.	Ene.-Dic.	Ene.	Feb.	Mar.	Abr.		
Especies de madera															Especies de madera	
Alfaro	0	0	0	0	0	0	0	0	0	0	0	n.d.	n.d.	n.d.	n.d.	Alfaro
Ana caspi	0	0	0	10	0	0	0	0	0	0	30	n.d.	n.d.	n.d.	n.d.	Ana caspi
Bolaina	0	0	0	257	519	238	43	0	0	0	1 541	n.d.	n.d.	n.d.	n.d.	Bolaina
Caoba	0	0	0	0	0	0	0	0	0	0	0	n.d.	n.d.	n.d.	n.d.	Caoba
Capirona	19	0	0	0	9	0	0	0	27	64	n.d.	n.d.	n.d.	n.d.	Capirona	
Catahua	0	0	0	0	2	0	1	0	0	3	n.d.	n.d.	n.d.	n.d.	Catahua	
Cedro	0	0	0	0	0	0	0	0	0	0	0	n.d.	n.d.	n.d.	n.d.	Cedro
Cedro (otros)	0	0	92	483	0	195	102	113	0	1 197	n.d.	n.d.	n.d.	n.d.	Cedro (otros)	
Copaiba	70	0	137	231	225	80	86	123	281	1 280	n.d.	n.d.	n.d.	n.d.	Copaiba	
Cumala	3	2	383	322	139	81	75	70	97	1 509	n.d.	n.d.	n.d.	n.d.	Cumala	
Estoraque	0	0	0	0	0	0	0	0	0	0	0	n.d.	n.d.	n.d.	n.d.	Estoraque
Huangana shiringa	0	0	0	0	0	0	0	0	0	0	0	n.d.	n.d.	n.d.	n.d.	Huangana shiringa
Huayruro	0	7	54	54	124	122	55	67	36	552	n.d.	n.d.	n.d.	n.d.	Huayruro	
Ishpingo	0	0	0	0	0	0	0	0	0	0	0	n.d.	n.d.	n.d.	n.d.	Ishpingo
Leche caspi	0	0	3	0	0	0	3	6	0	12	n.d.	n.d.	n.d.	n.d.	Leche caspi	
Manchinga	0	0	0	38	0	3	0	0	0	62	n.d.	n.d.	n.d.	n.d.	Manchinga	
Marupa	15	0	29	22	63	42	57	32	11	331	n.d.	n.d.	n.d.	n.d.	Marupa	
Mashonaste	0	0	0	20	11	10	6	0	0	50	n.d.	n.d.	n.d.	n.d.	Mashonaste	
Moena	21	23	156	87	94	117	59	2	77	898	n.d.	n.d.	n.d.	n.d.	Moena	
Papelilo caspi	24	17	167	154	38	149	64	0	48	729	n.d.	n.d.	n.d.	n.d.	Papelilo caspi	
Pashaco	0	0	36	13	17	0	33	7	0	534	n.d.	n.d.	n.d.	n.d.	Pashaco	
Pumaquiro	4	0	0	0	0	0	0	0	0	5	n.d.	n.d.	n.d.	n.d.	Pumaquiro	
Quina Quina	32	0	0	0	10	0	50	25	79	212	n.d.	n.d.	n.d.	n.d.	Quina Quina	
Quinilla	0	0	8	60	23	78	42	0	20	279	n.d.	n.d.	n.d.	n.d.	Quinilla	
Tornillo	0	0	800	988	3 383	3 227	1 048	464	248	11 862	n.d.	n.d.	n.d.	n.d.	Tornillo	
Otros	205	390	341	512	658	412	679	268	973	5 639	n.d.	n.d.	n.d.	n.d.	Otros	
TOTAL	392	439	2 206	3 251	5 315	4 756	2 405	1 176	1 897	26 787	n.d.	n.d.	n.d.	n.d.	TOTAL	

Fuente: Nodo CIEF San Martín - Autoridad Regional Ambiental.

Elaboración: BCRP - Sucursal Iquitos.



Anexo Nº 04

SAN MARTÍN: PRODUCCIÓN DE MADERA ASERRADA
(m³)

	2018										2019				Especies de madera	
	Abr.	May.	Jun.	Jul.	Ago.	Set.	Oct.	Nov.	Dic.	Ene.-Dic.	Ene.	Feb.	Mar.	Abr.		
Especies de madera																
Alfaro	0	0	0	0	0	0	0	0	0	0	0	n.d.	n.d.	n.d.	n.d.	Alfaro
Ana caspi	0	0	0	0	0	4	0	0	0	0	8	n.d.	n.d.	n.d.	n.d.	Ana caspi
Bolaina	0	0	97	100	417	388	35	0	0	0	1 433	n.d.	n.d.	n.d.	n.d.	Bolaina
Caoba	0	0	0	0	0	0	0	0	0	0	0	n.d.	n.d.	n.d.	n.d.	Caoba
Capirona	12	0	0	0	5	8	0	0	3	3	32	n.d.	n.d.	n.d.	n.d.	Capirona
Catahua	0	0	0	0	1	0	0	1	0	0	2	n.d.	n.d.	n.d.	n.d.	Catahua
Cedro	8	7	0	0	4	0	0	0	0	0	28	n.d.	n.d.	n.d.	n.d.	Cedro
Cedro (otros)	69	27	92	471	0	185	68	113	0	0	1 096	n.d.	n.d.	n.d.	n.d.	Cedro (otros)
Copaiba	53	0	102	183	177	72	57	136	0	0	802	n.d.	n.d.	n.d.	n.d.	Copaiba
Cumala	7	1	304	255	133	64	17	63	69	0	932	n.d.	n.d.	n.d.	n.d.	Cumala
Estoraque	0	0	0	0	0	0	0	0	0	0	0	n.d.	n.d.	n.d.	n.d.	Estoraque
Huayruro	12	27	56	48	111	94	57	54	17	0	504	n.d.	n.d.	n.d.	n.d.	Huayruro
Ishpingo	0	0	0	0	0	0	0	0	0	0	0	n.d.	n.d.	n.d.	n.d.	Ishpingo
Leche caspi	0	0	0	0	0	0	0	2	0	0	5	n.d.	n.d.	n.d.	n.d.	Leche caspi
Manchinga	9	20	15	55	9	12	0	0	0	0	131	n.d.	n.d.	n.d.	n.d.	Manchinga
Marupa	12	5	24	22	50	52	45	24	14	0	274	n.d.	n.d.	n.d.	n.d.	Marupa
Mashonaste	1	0	0	16	11	6	3	0	0	0	38	n.d.	n.d.	n.d.	n.d.	Mashonaste
Moena	101	45	109	42	63	108	36	7	10	0	603	n.d.	n.d.	n.d.	n.d.	Moena
Papelillo caspi	27	22	140	103	36	115	64	2	8	0	543	n.d.	n.d.	n.d.	n.d.	Papelillo caspi
Pashaco	12	13	13	0	6	1	4	18	1	0	82	n.d.	n.d.	n.d.	n.d.	Pashaco
Pumaquiro	4	0	0	0	0	0	0	0	0	0	38	n.d.	n.d.	n.d.	n.d.	Pumaquiro
Quina quina	14	13	3	0	8	4	7	64	22	0	163	n.d.	n.d.	n.d.	n.d.	Quina quina
Quinilla	18	6	4	48	36	80	21	6	18	0	262	n.d.	n.d.	n.d.	n.d.	Quinilla
Rifari	4	0	3	24	0	7	19	4	7	0	71	n.d.	n.d.	n.d.	n.d.	Rifari
Riñón de huangana	0	0	0	0	0	0	0	0	0	0	0	n.d.	n.d.	n.d.	n.d.	Riñón de huangana
Tornillo	181	360	144	291	2 779	2 256	1 324	312	59	0	8 391	n.d.	n.d.	n.d.	n.d.	Tornillo
Zapote	10	6	0	0	14	0	0	0	1	0	35	n.d.	n.d.	n.d.	n.d.	Zapote
Otros	221	224	215	127	486	332	457	299	624	0	3 329	n.d.	n.d.	n.d.	n.d.	Otros
TOTAL	774	776	1 321	1 785	4 346	3 786	2 215	1 105	855	18 803	n.d.	n.d.	n.d.	n.d.	TOTAL	

Fuente: Nodo CIEF San Martín - Autoridad Regional Ambiental.

Elaboración: BCRP - Sucursal Iquitos.



Anexo Nº 05

SAN MARTIN: PRODUCCIÓN MANUFACTURERA ^{1/}
(índice de volumen físico: 2007=100)

C I I U	2018										2019				C I I U	
	Abr.	May.	Jun.	Jul.	Ago.	Set.	Oct.	Nov.	Dic.	Ene.-Dic.	Ene.	Feb.	Mar.	Abr.		
MANUFACTURA PRIMARIA	0,0	0,0	0,0	118,1	99,7	0,0	0,0	37,1	41,9		34,1	70,3	0,0	0,0	0,0	MANUFACTURA PRIMARIA
2320 - Biodiesel	0,0	0,0	0,0	118,1	99,7	0,0	0,0	37,1	41,9		34,1	70,3	0,0	0,0	0,0	2320 - Biodiesel
MANUFACTURA NO PRIMARIA	137,0	139,4	118,9	127,6	157,0	142,4	145,1	140,6	144,9		137,3	138,8	119,9	137,0	125,8	MANUFACTURA NO PRIMARIA
1514 - Aceite y manteca	154,6	165,6	132,1	139,8	165,6	149,6	173,0	156,1	167,2		153,7	171,6	124,9	171,0	160,9	1514 - Aceite y manteca
1520 - Quesos y mantequillas	87,4	80,9	69,0	62,0	60,8	49,2	10,9	27,3	0,0		60,7	4,6	0,0	0,0	0,0	1520 - Quesos y mantequillas
1543 - Chocolates	188,0	111,2	0,0	27,9	226,0	104,1	126,4	214,4	262,6		167,1	166,0	205,2	293,3	218,4	1543 - Chocolates
1554 - Bebidas gaseosas	139,3	133,2	83,7	52,6	68,1	0,0	0,0	93,4	108,1		81,8	99,6	63,6	0,0	0,0	1554 - Bebidas gaseosas
2010 - Madera aserrada	18,1	18,2	30,9	41,8	101,7	88,6	51,8	21,6	22,1		36,5	7,3	7,5	23,9	18,7	2010 - Madera aserrada
2411 - Jabón	459,8	431,6	226,2	188,5	361,8	420,5	383,6	228,3	221,0		323,9	244,7	338,6	368,0	301,3	2411 - Jabón
2695 - Ladrillos, bloques y adoquines	31,8	32,3	32,4	54,6	30,6	42,1	55,9	38,8	47,0		40,6	26,8	72,9	52,7	42,7	2695 - Ladrillos, bloques y adoquines
2694 - Cemento	161,0	155,7	171,1	201,4	214,8	219,1	209,7	220,2	212,4		191,0	188,1	210,3	189,9	173,0	2694 - Cemento
TOTAL	126,8	129,0	110,0	126,9	152,7	131,8	134,3	132,9	137,3		129,6	133,7	111,0	126,8	116,4	TOTAL

1/ cifras preliminares

Fuente: Dirección Regional de la Producción de San Martín - Encuesta a Empresas Industriales.

Elaboración: BCRP - Sucursal Iquitos.



Anexo Nº 06

SAN MARTIN: PRODUCCIÓN MANUFACTURERA ^{1/}
(Variación porcentual)

C I I U	2018/2017										2019/2018				C I I U	
	Abr.	May.	Jun.	Jul.	Ago.	Set.	Oct.	Nov.	Dic.	Ene.-Dic.	Ene.	Feb.	Mar.	Abr.		
MANUFACTURA PRIMARIA	-	-	-100,0	197,6	146,6	-	-	-	-	-	12,1	-	-100,0	-	-	MANUFACTURA PRIMARIA
2320 - Biodiesel	-	-	-100,0	197,6	146,6	-	-	-	-	-	12,1	-	-100,0	-	-	2320 - Biodiesel
MANUFACTURA NO PRIMARIA	-18,2	-16,2	-18,4	-29,5	-13,0	-28,8	-13,7	7,8	6,6	-16,6	-0,1	-0,7	1,7	-8,2	MANUFACTURA NO PRIMARIA	
1514 - Aceite y manteca	-24,4	-14,6	-26,3	-37,4	-2,0	-29,4	18,2	49,4	40,0	-14,2	8,1	-2,4	10,7	4,0	1514 - Aceite y manteca	
1520 - Quesos y mantequillas	-12,6	-32,2	-43,9	-41,1	-45,3	-46,2	-91,5	-72,9	-100,0	-44,5	-95,7	-100,0	-100,0	-100,0	1520 - Quesos y mantequillas	
1543 - Chocolates	2,9	-0,9	-100,0	-	-8,4	-40,8	-45,7	-8,8	124,2	-3,8	-14,7	-25,5	6,7	16,1	1543 - Chocolates	
1554 - Bebidas gaseosas	31,0	6,4	13,0	-42,0	-51,3	-100,0	-100,0	-13,4	-6,8	-20,6	-15,2	-29,6	-100,0	-100,0	1554 - Bebidas gaseosas	
2010 - Madera aserrada	12,0	10,5	302,7	136,4	193,6	150,2	81,3	-9,8	15,7	87,1	-12,2	-24,1	-3,8	3,4	2010 - Madera aserrada	
2411 - Jabón	59,0	53,1	-32,2	-50,9	-18,3	14,6	-0,2	-22,7	-35,3	-7,2	-30,9	138,5	-21,7	-34,5	2411 - Jabón	
2695 - Ladrillos, bloques y adoquines	-49,3	-60,8	-38,8	-13,5	-44,4	-20,9	-4,2	-36,9	-28,9	-38,0	-37,0	48,7	75,1	34,3	2695 - Ladrillos, bloques y adoquines	
2694 - Cemento	-9,7	-20,1	-3,6	5,5	1,5	2,9	-12,3	13,5	1,2	-4,8	5,2	13,2	16,9	7,5	2694 - Cemento	
TOTAL	-18,2	-16,2	-23,6	-25,6	-10,2	-29,2	-15,4	4,2	8,3	-16,2	3,9	-7,6	1,7	-8,2	TOTAL	

1/ cifras preliminares

Fuente: Dirección Regional de la Producción de San Martín - Encuesta a Empresas Industriales.

Elaboración: BCRP - Sucursal Iquitos.



Anexo Nº 07

**TARAPOTO: EMPLEO FORMAL URBANO EN EMPRESAS DE 10 Y MÁS TRABAJADORES
POR SECTORES ECONÓMICOS
(Variación porcentual con respecto al mismo mes del año anterior)**

Año	Mes	Primario ^{1/}	Industria	Comercio	Transporte	Servicios ^{2/}	Total
2018	ABR.	-8,8	3,5	1,3	-0,6	4,2	2,1
	MAY.	1,1	6,6	1,7	1,7	6,0	4,3
	JUN.	4,3	3,2	3,4	-7,4	6,8	4,8
	JUL.	2,4	4,8	2,0	-3,0	5,3	3,6
	AGO.	2,2	0,4	1,6	-3,4	3,1	2,1
	SET.	2,4	5,1	3,7	-1,4	6,8	5,0
	OCT.	-0,1	0,2	3,4	-4,3	3,4	2,6
	NOV.	0,8	15,5	3,2	-5,6	5,4	4,4
DIC.	0,6	15,2	5,3	-5,6	4,1	4,3	
2019	ENE.	-1,7	1,4	16,0	-2,8	4,7	7,3
	FEB.	2,2	-0,3	14,8	-5,2	6,7	7,9
	MAR.	4,5	2,0	15,5	-8,4	4,8	7,2
	ABR. ^{3/}	4,7	-10,4	15,5	-3,2	-0,2	4,1

Nota: La información corresponde al primer día de cada mes.

1/ Conformada por las subramas agricultura, pesca y minería.

2/ Conformada por las subramas servicios prestados a empresas, restaurantes y hoteles, establecimientos financieros, enseñanza, servicios sociales y comunales; y electricidad, gas y agua.

3/ Preliminar.

Fuente: MTPE – Encuesta Nacional de Variación Mensual del Empleo (ENVME).

Elaboración: BCRP - Sucursal Iquitos.

Anexo Nº 08

SAN MARTÍN: EXPORTACIONES POR GRUPO DE PRODUCTOS
(Valor FOB - Millones de US\$)

	2018										2019				
	Abr.	May.	Jun.	Jul.	Ago.	Set.	Oct.	Nov.	Dic.	Ene.-Dic.	Ene.	Feb.	Mar.	Abr.	
1. Productos tradicionales	0,7	0,1	0,8	2,4	1,7	1,6	2,2	2,1	1,4	15,0	0,7	1,4	0,9	0,6	1. Productos tradicionales
- Algodón	0,0	0,0	0,0	0,0	0,0	0,0	0,0	0,0	0,0	0,0	0,0	0,0	0,0	0,0	- Algodón
- Café verde en grano seco	0,7	0,1	0,8	2,4	1,7	1,6	2,2	2,1	1,4	15,0	0,7	1,4	0,9	0,6	- Café verde en grano seco
2. Productos no tradicionales	4,4	4,1	7,0	5,1	8,5	4,5	9,2	6,2	7,0	69,7	5,7	4,1	8,2	3,5	2. Productos no tradicionales
- Forestales	0,0	0,0	0,0	0,0	0,0	0,0	0,0	0,0	0,0	0,1	0,0	0,0	0,0	0,0	- Forestales
* Madera aserrada	0,0	0,0	0,0	0,0	0,0	0,0	0,0	0,0	0,0	0,0	0,0	0,0	0,0	0,0	* Madera aserrada
* Tablillas y Frisos	0,0	0,0	0,0	0,0	0,0	0,0	0,0	0,0	0,0	0,0	0,0	0,0	0,0	0,0	* Tablillas y Frisos
* Machihembrado	0,0	0,0	0,0	0,0	0,0	0,0	0,0	0,0	0,0	0,0	0,0	0,0	0,0	0,0	* Machihembrado
* Otros acabados	0,0	0,0	0,0	0,0	0,0	0,0	0,0	0,0	0,0	0,1	0,0	0,0	0,0	0,0	* Otros acabados
- Pesqueros	0,0	0,0	0,0	0,0	0,0	0,0	0,0	0,0	0,0	0,0	0,0	0,0	0,0	0,0	- Pesqueros
* Paiche salado	0,0	0,0	0,0	0,0	0,0	0,0	0,0	0,0	0,0	0,0	0,0	0,0	0,0	0,0	* Paiche salado
- Agroindustriales	4,3	3,9	6,8	4,9	8,2	4,2	8,8	6,1	6,8	67,1	5,4	3,1	8,0	3,3	- Agroindustriales
* Conservas de palmito	0,2	0,2	0,4	0,5	0,2	0,4	0,5	0,4	0,5	3,9	0,6	0,6	0,9	0,8	* Conservas de palmito
* Tabaco negro / rubio	0,5	0,3	0,1	0,1	0,0	0,3	0,6	0,5	0,1	2,8	0,3	0,0	0,1	0,1	* Tabaco negro / rubio
* Manteca y aceite de palma	0,5	0,4	0,2	0,5	0,3	0,4	0,4	0,2	0,1	4,2	0,8	0,0	0,3	0,2	* Manteca y aceite de palma
* Cacao y cáscara de cacao	1,3	1,6	1,4	2,5	1,5	1,9	1,3	1,6	1,8	18,5	1,3	1,9	1,4	1,2	* Cacao y cáscara de cacao
* Aceite de sachá inchi	1,6	1,4	2,1	1,4	2,4	1,2	1,6	1,5	1,5	18,2	2,3	0,7	1,3	0,9	* Aceite de sachá inchi
* Uña de gato	0,0	0,0	0,0	0,0	0,0	0,0	0,0	0,0	0,0	0,0	0,0	0,0	0,0	0,0	* Uña de gato
* Chocolates	0,0	0,0	0,0	0,0	0,0	0,0	0,0	0,0	0,0	0,0	0,0	0,0	0,0	0,0	* Chocolates
* Puros	0,0	0,0	0,0	0,0	0,1	0,0	0,1	0,0	0,0	0,2	0,0	0,0	0,0	0,0	* Puros
* Otros ^{1/}	0,1	0,0	2,7	0,0	3,9	0,0	4,3	2,0	2,7	19,3	0,0	0,0	4,1	0,0	* Otros ^{1/}
- Resto ^{2/}	0,1	0,1	0,2	0,3	0,3	0,3	0,4	0,1	0,1	2,6	0,3	0,9	0,2	0,2	- Resto ^{2/}
TOTAL EXPORTACIONES (1+2)	5,1	4,1	7,7	7,6	10,1	6,1	11,4	8,3	8,3	84,7	6,4	5,5	9,1	4,1	TOTAL EXPORTACIONES (1+2)

1/ Plantas vivas, achiote, maca, semillas de pijuayo, etc.

2/ Manufactura de piedras preciosas, bisutería, material publicitario, objetos de adorno, etc.

Fuente: SUNAT.

Elaboración: BCRP - Sucursal Iquitos.



Anexo Nº 09

SAN MARTÍN: EJECUCIÓN DEL PRESUPUESTO DE GASTOS DEL GOBIERNO NACIONAL ^{1/}
(Millones de soles)

	2018										2019				
	Abr.	May.	Jun.	Jul.	Ago.	Set.	Oct.	Nov.	Dic.	Ene.-Dic.	Ene.	Feb.	Mar.	Abr.	
GASTOS NO FINANCIEROS	125,4	76,0	83,3	92,3	98,9	70,4	93,0	88,6	284,4	1224,6	86,5	65,6	88,2	91,3	GASTOS NO FINANCIEROS
a. GASTOS CORRIENTES	89,9	38,0	56,1	68,1	55,2	47,9	66,2	39,9	140,7	747,6	71,2	44,9	41,5	76,0	a. GASTOS CORRIENTES
1. Personal y obligaciones	19,6	19,6	18,9	21,6	17,3	17,7	15,9	16,9	22,4	231,4	17,6	20,2	21,0	20,3	1. Personal y obligaciones
2. Pensiones y prestaciones sociales	1,5	1,2	1,1	2,2	3,3	1,5	0,6	1,3	2,3	18,4	1,5	1,3	1,3	1,6	2. Pensiones y prestaciones sociales
3. Bienes y servicios	25,2	10,3	10,0	28,7	18,0	10,9	28,9	12,3	89,3	273,4	23,2	9,3	12,5	26,5	3. Bienes y servicios
4. Otros gastos corrientes	21,1	6,9	26,0	7,8	16,7	7,7	18,6	8,5	16,0	161,0	3,2	14,1	6,7	26,7	5. Otros gastos corrientes
5. Donaciones y transferencias	22,5	0,2	0,1	7,8	0,0	10,2	2,1	0,8	10,7	63,4	25,7	0,0	0,0	0,9	5. Donaciones y transferencias
b. GASTOS DE CAPITAL	35,5	38,0	27,1	24,2	43,7	22,5	26,8	48,7	143,7	477,0	15,3	20,6	46,7	15,3	b. GASTOS DE CAPITAL
1. Adquisición de activos no financieros	29,4	38,0	24,6	24,1	43,2	21,3	26,3	48,2	63,1	379,6	15,3	16,0	34,2	6,0	1. Adquisición de activos no financieros
2. Otros gastos de capital	0,0	0,0	0,0	0,0	0,5	0,0	0,0	0,5	80,0	81,0	0,0	4,7	12,5	3,4	2. Donaciones y transferencias
3. Donaciones y transferencias	6,0	0,0	2,5	0,1	0,0	1,1	0,5	0,0	0,7	16,4	0,0	0,0	0,0	5,9	3. Otros gastos de capital

^{1/} Información actualizada al 31 de mayo de 2019.

Fuente: MEF.

Elaboración: BCRP - Sucursal Iquitos.

Anexo N° 10

SAN MARTÍN: EJECUCIÓN DEL PRESUPUESTO DE GASTOS DEL GOBIERNO REGIONAL ^{1/}
(Millones de soles)

	2018										2019				
	Abr.	May.	Jun.	Jul.	Ago.	Set.	Oct.	Nov.	Dic.	Ene.-Dic.	Ene.	Feb.	Mar.	Abr.	
GASTOS NO FINANCIEROS	98,4	91,6	107,5	113,0	95,5	96,7	112,2	112,8	184,7	1246,2	75,6	74,0	86,9	86,0	GASTOS NO FINANCIEROS
a. GASTOS CORRIENTES	72,9	72,7	87,6	96,8	78,3	79,4	90,6	85,7	137,2	1000,9	72,8	62,6	69,2	73,0	a. GASTOS CORRIENTES
1. Personal y obligaciones	56,5	54,6	54,6	59,8	54,5	53,8	54,3	54,1	74,2	677,4	62,2	52,4	54,1	56,4	1. Personal y obligaciones
2. Pensiones y prestaciones sociales	3,5	4,3	3,6	4,5	3,7	3,5	4,0	4,0	5,7	48,8	4,7	3,5	3,6	3,5	2. Pensiones y prestaciones sociales
3. Bienes y servicios	12,9	13,7	20,9	18,9	19,8	22,1	32,2	27,5	55,9	250,8	5,9	6,6	11,5	13,0	3. Bienes y servicios
4. Otros gastos corrientes	0,0	0,0	8,5	13,6	0,3	0,0	0,0	0,0	1,4	23,9	0,0	0,0	0,0	0,0	4. Otros gastos corrientes
b. GASTOS DE CAPITAL	25,5	18,9	19,9	16,2	17,2	17,3	21,6	27,1	47,5	245,3	2,9	11,4	17,7	13,0	b. GASTOS DE CAPITAL
1. Adquisición de activos no financieros	25,5	18,9	19,9	16,2	17,2	17,3	21,6	27,1	47,5	245,3	2,9	11,4	17,7	13,0	1. Adquisición de activos no financieros
2. Donaciones y transferencias	0,0	0,0	0,0	0,0	0,0	0,0	0,0	0,0	0,0	0,0	0,0	0,0	0,0	0,0	2. Donaciones y transferencias
3. Otros gastos de capital	0,0	0,0	0,0	0,0	0,0	0,0	0,0	0,0	0,0	0,0	0,0	0,0	0,0	0,0	3. Otros gastos de capital

1/ Información actualizada al 31 de mayo de 2019.

Fuente: MEF.

Elaboración: BCRP - Sucursal Iquitos.



Anexo Nº 11

SAN MARTÍN: EJECUCIÓN DEL PRESUPUESTO DE GASTOS DE LOS GOBIERNOS LOCALES 1/
(Millones de soles)

	2018										2019				
	Abr.	May.	Jun.	Jul.	Ago.	Set.	Oct.	Nov.	Dic.	Ene.-Dic.	Ene.	Feb.	Mar.	Abr.	
GASTOS NO FINANCIEROS	48,1	54,8	71,8	67,7	57,2	62,4	86,4	72,1	113,5	753,9	9,3	31,4	44,8	62,2	GASTOS NO FINANCIEROS
a. GASTOS CORRIENTES	19,2	20,6	21,2	21,2	19,8	18,6	20,9	23,6	29,8	245,9	8,4	14,9	20,7	19,4	a. GASTOS CORRIENTES
1. Personal y obligaciones	3,7	3,7	3,7	4,7	3,7	3,4	4,1	3,9	5,8	48,8	4,0	3,5	4,1	3,9	1. Personal y obligaciones
2. Pensiones y prestaciones sociales	1,3	1,2	1,0	1,5	1,2	1,2	1,5	1,2	1,9	14,1	0,2	0,6	1,0	1,0	2. Pensiones y prestaciones sociales
3. Bienes y servicios	12,7	15,1	14,6	13,9	13,7	13,2	14,2	17,4	21,4	171,6	4,0	10,4	14,9	13,7	3. Bienes y servicios
4. Donaciones y transferencias	0,9	0,5	1,6	0,5	1,0	0,6	0,8	0,8	0,5	7,7	0,0	0,2	0,4	0,5	4. Donaciones y transferencias
5. Otros gastos corrientes	0,5	0,2	0,2	0,6	0,2	0,3	0,3	0,2	0,3	3,7	0,1	0,2	0,2	0,4	5. Otros gastos corrientes
b. GASTOS DE CAPITAL	28,9	34,2	50,6	46,4	37,4	43,8	65,5	48,5	83,6	508,0	0,9	16,6	24,1	42,8	b. GASTOS DE CAPITAL
1. Adquisición de activos no financieros	28,9	34,2	50,6	46,4	37,4	43,8	65,5	48,3	83,6	507,8	0,9	16,6	24,1	42,8	1. Adquisición de activos no financieros
2. Donaciones y transferencias	0,0	0,0	0,0	0,0	0,1	0,0	0,0	0,2	0,0	0,2	0,0	0,0	0,0	0,0	2. Donaciones y transferencias
3. Otros gastos de capital	0,0	0,0	0,0	0,0	0,0	0,0	0,0	0,0	0,0	0,0	0,0	0,0	0,0	0,0	3. Otros gastos de capital

1/ Información actualizada al 31 de mayo de 2019.

Fuente: MEF.

Elaboración: BCRP - Sucursal Iquitos.

Anexo Nº 12

SAN MARTÍN: INVERSIÓN NO FINANCIERA DEL GOBIERNO NACIONAL ^{1/}
(Millones de soles)

FUNCIONES	2018										2019				FUNCIONES
	Abr.	May.	Jun.	Jul.	Ago.	Set.	Oct.	Nov.	Dic.	Ene.-Dic.	Ene.	Feb.	Mar.	Abr.	
AGROPECUARIA	1,7	1,1	1,0	1,3	1,5	0,8	2,2	1,6	2,3	14,6	0,0	0,5	2,3	1,2	AGROPECUARIA
EDUCACIÓN	0,2	1,2	1,7	1,4	1,5	2,7	1,6	3,9	13,9	33,0	0,0	0,0	2,0	1,7	EDUCACIÓN
ENERGÍA	0,0	0,0	0,0	0,0	0,0	0,0	0,0	0,0	0,1	0,2	0,0	0,1	0,0	0,0	ENERGÍA
INDUSTRIA	0,0	0,2	0,0	0,0	0,0	0,0	0,2	0,1	0,0	0,6	0,0	0,2	0,0	0,2	INDUSTRIA
JUSTICIA	0,2	0,1	0,0	0,1	0,0	0,1	0,1	0,2	0,6	1,5	0,0	0,0	0,0	0,0	JUSTICIA
AMBIENTE	0,1	0,1	0,0	2,4	0,2	0,0	0,7	1,8	2,9	8,2	0,0	1,0	0,1	0,1	AMBIENTE
ORDEN PUBLICO Y SEGURIDAD	0,0	0,0	0,1	0,0	0,0	0,0	1,3	9,1	4,9	15,4	1,1	1,5	14,6	1,4	ORDEN PUBLICO Y SEGURIDAD
PLANEAMIENTO, GESTION Y RESERVA	0,0	0,2	0,0	0,1	0,0	0,0	0,1	0,1	0,5	1,0	0,0	0,0	0,5	0,0	PLANEAMIENTO, GESTION Y RESERVA
PROTECCIÓN SOCIAL	0,0	0,0	0,0	0,0	0,0	0,0	0,0	0,0	0,0	0,0	0,0	0,0	0,0	0,0	PROTECCIÓN SOCIAL
SANEAMIENTO	4,8	3,9	4,7	4,0	2,7	1,2	2,2	1,4	2,5	34,8	0,1	0,6	0,7	0,2	SANEAMIENTO
TRABAJO	0,2	0,0	0,0	0,0	0,1	0,0	0,0	0,0	0,0	0,4	0,0	0,0	0,0	0,0	TRABAJO
TRANSPORTE	21,0	28,9	13,9	13,1	35,6	14,7	15,7	28,8	31,5	248,8	13,3	11,3	13,3	0,6	TRANSPORTE
TURISMO	1,3	2,1	3,1	1,8	1,5	1,8	2,0	1,4	3,9	20,9	0,8	0,8	0,6	0,6	TURISMO
VIVIENDA Y DESARROLLO URBANO	0,0	0,2	0,0	0,0	0,0	0,0	0,0	0,0	0,0	0,3	0,0	0,0	0,0	0,0	VIVIENDA Y DESARROLLO URBANO
TOTAL INVERSIONES	29,4	38,0	24,6	24,1	43,2	21,3	26,3	48,2	63,1	379,6	15,3	16,0	34,2	6,0	TOTAL INVERSIONES

1/ Información actualizada al 31 de mayo de 2019.

Fuente: MEF.

Elaboración: BCRP - Sucursal Iquitos.



Anexo Nº 13

SAN MARTÍN: INVERSIÓN NO FINANCIERA DEL GOBIERNO REGIONAL ^{1/}
(Millones de soles)

FUNCIONES	2018										2019				FUNCIONES
	Abr.	May.	Jun.	Jul.	Ago.	Set.	Oct.	Nov.	Dic.	Ene.-Dic.	Ene.	Feb.	Mar.	Abr.	
AGROPECUARIA	0,7	0,6	0,9	0,8	1,1	0,6	0,7	1,0	1,4	9,9	0,0	0,1	0,9	0,8	AGROPECUARIA
CULTURA Y DEPORTE	2,2	1,4	0,9	1,3	1,9	2,3	1,8	1,2	2,8	18,9	0,0	0,1	1,3	1,8	CULTURA Y DEPORTE
EDUCACIÓN	2,8	4,4	4,8	1,6	4,0	3,5	4,6	5,1	19,1	59,0	0,0	4,8	6,7	5,2	EDUCACIÓN
ENERGÍA	0,0	0,1	0,1	0,0	0,1	0,1	0,0	0,1	0,2	0,7	0,0	0,0	0,0	0,0	ENERGÍA
MEDIO AMBIENTE	0,1	0,4	0,6	0,5	0,4	0,4	0,4	0,5	1,2	5,2	0,0	0,0	0,0	0,0	MEDIO AMBIENTE
MINERÍA	0,0	0,0	0,0	0,0	0,0	0,0	0,0	0,0	0,0	0,1	0,0	0,0	0,0	0,0	MINERÍA
ORDEN PUBLICO Y SEGURIDAD	0,0	0,0	0,0	0,0	0,0	0,0	0,0	0,0	0,0	0,0	0,0	0,0	0,0	0,0	ORDEN PUBLICO Y SEGURIDAD
PESCA	0,0	0,0	0,0	0,0	0,0	0,0	0,0	0,0	0,0	0,1	0,0	0,0	0,0	0,2	PESCA
PLANEAMIENTO, GESTION Y RESERVA	3,5	3,2	3,0	3,9	2,4	2,1	2,5	2,3	4,3	36,4	2,2	1,7	2,1	1,7	PLANEAMIENTO, GESTION Y RESERVA
PROTECCION SOCIAL	0,0	0,0	0,0	0,0	0,0	0,0	0,0	0,0	0,0	0,1	0,0	0,0	0,0	0,0	PROTECCION SOCIAL
SALUD	14,7	6,4	1,9	2,8	2,3	4,5	6,5	9,4	10,8	61,7	0,3	3,8	3,6	1,9	SALUD
SANEAMIENTO	0,2	1,0	0,5	0,2	0,3	0,3	0,2	0,2	0,2	7,2	0,0	0,0	0,0	0,0	SANEAMIENTO
TRANSPORTE	1,2	1,4	7,0	4,9	4,6	3,5	4,6	7,1	7,2	44,6	0,3	0,9	3,0	1,3	TRANSPORTE
COMUNICACIONES	0,0	0,0	0,0	0,0	0,0	0,0	0,1	0,0	0,0	0,1	0,0	0,0	0,0	0,0	COMUNICACIONES
COMERCIO	0,1	0,0	0,0	0,0	0,1	0,0	0,0	0,0	0,0	0,5	0,0	0,0	0,0	0,0	COMERCIO
TURISMO	0,0	0,0	0,0	0,0	0,0	0,0	0,2	0,1	0,2	0,4	0,0	0,0	0,0	0,0	TURISMO
VIVIENDA Y DESARROLLO URBANO	0,0	0,0	0,0	0,0	0,0	0,0	0,0	0,0	0,1	0,2	0,0	0,0	0,0	0,0	VIVIENDA Y DESARROLLO URBANO
TOTAL INVERSIONES	25,5	18,9	19,9	16,2	17,2	17,3	21,6	27,1	47,5	245,3	2,9	11,4	17,7	13,0	TOTAL INVERSIONES

^{1/} Información actualizada al 31 de mayo de 2019.

Fuente: MEF.

Elaboración: BCRP - Sucursal Iquitos.

Anexo Nº 14

SAN MARTÍN: INVERSIÓN NO FINANCIERA DE LOS GOBIERNOS LOCALES ^{1/}
(Millones de soles)

FUNCIONES	2018										2019				FUNCIONES
	Abr.	May.	Jun.	Jul.	Ago.	Set.	Oct.	Nov.	Dic.	Ene.-Dic.	Ene.	Feb.	Mar.	Abr.	
AGROPECUARIA	1,4	1,7	1,2	1,3	1,0	1,1	1,1	1,0	1,4	13,4	0,0	0,1	0,1	0,2	AGROPECUARIA
CULTURA Y DEPORTE	0,6	1,0	0,8	0,8	0,9	1,1	1,0	1,6	2,4	11,6	0,0	0,2	0,3	0,7	CULTURA Y DEPORTE
COMERCIO	0,5	0,4	0,3	0,0	0,2	0,5	1,3	0,4	1,0	6,1	0,0	0,0	0,1	0,2	COMERCIO
EDUCACIÓN	1,3	2,4	9,6	7,0	8,9	5,0	4,3	5,5	16,8	64,6	0,0	5,8	7,9	10,1	EDUCACIÓN
ENERGÍA	0,2	0,2	0,6	0,5	0,8	0,5	1,1	1,9	0,7	6,7	0,0	0,0	0,1	0,1	ENERGÍA
INDUSTRIA	0,0	0,0	0,0	0,0	0,0	0,0	0,0	0,0	0,0	0,0	0,0	0,0	0,0	0,0	INDUSTRIA
AMBIENTE	0,6	0,9	0,9	3,3	2,6	2,9	4,9	2,1	3,4	26,1	0,0	0,3	0,3	0,5	AMBIENTE
ORDEN PUBLICO Y SEGURIDAD	0,7	0,5	3,3	2,8	3,1	1,3	5,9	1,6	2,4	23,0	0,0	0,0	0,6	0,9	ORDEN PUBLICO Y SEGURIDAD
PLANEAMIENTO, GESTION Y RESERVA	0,9	0,6	0,7	0,7	0,8	1,0	0,8	1,1	2,7	11,2	0,1	0,6	0,9	2,0	PLANEAMIENTO, GESTION Y RESERVA
PROTECCION SOCIAL	0,1	0,1	0,0	0,0	0,1	0,1	0,0	0,0	0,1	0,8	0,0	0,0	0,0	0,3	PROTECCION SOCIAL
SALUD	0,4	0,5	0,3	0,6	0,3	0,3	0,6	1,0	0,8	5,7	0,0	0,5	0,3	0,2	SALUD
SANEAMIENTO	17,1	16,8	19,8	17,7	10,3	16,3	30,2	16,6	31,8	201,2	0,6	7,0	9,8	18,8	SANEAMIENTO
TRANSPORTE	3,2	7,8	11,4	10,2	6,4	11,4	11,1	12,7	16,5	116,2	0,2	2,0	3,3	8,3	TRANSPORTE
COMUNICACIONES	0,0	0,0	0,4	0,6	0,0	0,2	0,4	0,4	0,9	3,0	0,0	0,0	0,0	0,0	COMUNICACIONES
TURISMO	0,2	0,2	0,2	0,1	0,1	0,1	0,0	0,0	0,0	1,0	0,0	0,0	0,0	0,4	TURISMO
VIVIENDA Y DESARROLLO URBANO	1,7	1,0	1,1	0,9	1,9	1,8	2,7	2,3	2,9	17,2	0,0	0,1	0,3	0,2	VIVIENDA Y DESARROLLO URBANO
TOTAL INVERSIONES	28,9	34,2	50,6	46,4	37,4	43,8	65,5	48,3	83,6	507,8	0,9	16,6	24,1	42,8	TOTAL INVERSIONES

1/ Información actualizada al 31 de mayo de 2019.

Fuente: MEF.

Elaboración: BCRP - Sucursal Iquitos.



Anexo Nº 15

SAN MARTÍN: DEPÓSITOS ^{1/}
(Saldos en millones de soles)

	2018									2019				
	Abr.	May.	Jun.	Jul.	Ago.	Set.	Oct.	Nov.	Dic.	Ene.	Feb.	Mar.	Abr.	
A. BANCA MÚLTIPLE	571	601	604	634	630	637	638	662	705	685	663	635	621	A. BANCA MÚLTIPLE
B. EMPRESAS FINANCIERAS	4	4	5	5	4	4	5	5	5	5	5	5	6	B. EMPRESAS FINANCIERAS
C. CAJAS MUNICIPALES	184	193	197	202	211	204	210	210	215	209	203	195	195	C. CAJAS MUNICIPALES
D. CAJAS RURALES	0	0	0	0	0	0	0	0	0	0	0	0	0	D. CAJAS RURALES
E. BANCO DE LA NACIÓN	206	204	215	230	216	209	214	207	224	213	210	201	208	E. BANCO DE LA NACIÓN
DEPÓSITOS TOTALES	966	1 002	1 020	1 071	1 062	1 054	1 067	1 084	1 149	1 113	1 081	1 037	1 029	DEPÓSITOS TOTALES

^{1/} cifras preliminares.

Fuente: SBS y AFP.

Elaboración: BCRP - Sucursal Iquitos.

Anexo Nº 16

SAN MARTÍN: CRÉDITO ^{1/}
(Saldos en millones de soles)

	2018										2019				
	Abr.	May.	Jun.	Jul.	Ago.	Set.	Oct.	Nov.	Dic.	Ene.	Feb.	Mar.	Abr.		
A. BANCA MÚLTIPLE	1 680	1 701	1 721	1 741	1 734	1 762	1 777	1 792	1 787	1 778	1 779	1 788	1 757	A. BANCA MÚLTIPLE	
B. EMPRESAS FINANCIERAS	179	182	183	184	187	188	189	192	195	196	200	204	206	B. EMPRESAS FINANCIERAS	
C. CAJAS MUNICIPALES	509	513	513	515	530	535	541	547	552	557	568	574	575	C. CAJAS MUNICIPALES	
D. CAJAS RURALES	14	15	15	15	15	15	15	15	15	15	14	14	14	D. CAJAS RURALES	
E. EDPYMES	12	12	12	12	12	11	11	11	12	11	12	12	12	E. EDPYMES	
F. BANCO DE LA NACIÓN ^{2/}	188	193	195	197	199	200	201	202	202	203	204	204	202	F. BANCO DE LA NACIÓN ^{2/}	
G. AGROBANCO ^{3/}	65	63	61	60	58	57	55	54	47	55	55	54	45	G. AGROBANCO ^{3/}	
TOTAL	2 647	2 677	2 700	2 723	2 734	2 768	2 790	2 815	2 810	2 816	2 832	2 850	2 811	TOTAL	
Moneda Nacional	2 590	2 616	2 634	2 656	2 674	2 708	2 728	2 747	2 745	2 759	2 774	2 793	2 754	Moneda Nacional	
Moneda Extranjera	57	61	66	68	61	59	63	68	64	57	57	57	57	Moneda Extranjera	

^{1/} cifras preliminares.

^{2/} Solo considera los créditos de consumo e hipotecario.

^{3/} No considera los créditos a las demás empresas del Sistema Financiero.

Fuente: SBS y AFP.

Elaboración: BCRP - Sucursal Iquitos.

Anexo Nº 17

SAN MARTÍN: TASA DE MOROSIDAD ^{1/}
(En porcentaje)

ENTIDADES FINANCIERAS	2018										2019				ENTIDADES FINANCIERAS
	Abr.	May.	Jun.	Jul.	Ago.	Set.	Oct.	Nov.	Dic.	Ene.	Feb.	Mar.	Abr.		
Banca Múltiple	11,1	11,3	11,1	11,4	11,6	11,2	11,5	11,6	11,4	11,4	11,2	11,1	n.d.	Banca Múltiple	
Empresas Financieras	5,5	5,4	5,6	5,6	5,9	5,6	5,7	5,7	6,0	5,9	5,8	6,0	n.d.	Empresas Financieras	
Cajas Municipales	6,8	6,9	6,9	6,3	6,4	6,7	6,8	6,7	6,6	6,5	6,9	6,8	n.d.	Cajas Municipales	
Cajas Rurales de Ahorro y Crédito	4,4	4,7	5,1	5,2	5,5	6,6	8,8	8,9	8,9	11,2	13,7	15,3	n.d.	Cajas Rurales de Ahorro y Crédito	
EDPYMEs	9,7	11,7	10,2	9,9	10,4	11,5	7,4	7,8	5,5	5,5	5,6	6,4	n.d.	EDPYMEs	
Banco de la Nación ^{2/}	1,5	1,5	1,6	1,5	1,5	1,6	1,7	1,7	1,7	1,7	1,7	1,8	n.d.	Banco de la Nación ^{2/}	
Agrobanco ^{3/}	41,5	44,7	48,2	50,5	56,9	62,4	67,5	71,4	71,4	74,6	77,4	77,5	n.d.	Agrobanco ^{3/}	
TOTAL	9,9	10,0	10,0	10,1	10,3	10,3	10,5	10,6	10,5	10,5	10,5	10,5	n.d.	TOTAL	

1/ Cifras preliminares, calculadas en base a: (créditos vencidos + créditos en cobranza judicial) / colocaciones brutas.

2/ Solo considera los créditos de consumo e hipotecario.

3/ No considera los créditos a las demás empresas del Sistema Financiero.

Fuente: SBS y AFP.

Elaboración: BCRP - Sucursal Iquitos.