

BANCO CENTRAL DE RESERVA DEL PERÚ
SUCURSAL IQUITOS



SAN MARTÍN: Síntesis de Actividad Económica
ENERO 2019¹

Departamento de Estudios Económicos

¹ En el presente informe participaron Arnulfo Cumbicus y Mario López.

ÍNDICE

	<i>Página</i>
RESUMEN EJECUTIVO.....	3
I. ACTIVIDAD PRODUCTIVA.....	5
1. Actividad primaria.....	5
1.1 Sector agropecuario.....	5
1.2 Sector pesca.....	6
2. Otros indicadores sectoriales.....	7
2.1 Sector manufactura.....	7
2.2 Despachos de cemento.....	8
2.3 Arribos de turistas a establecimientos de hospedaje.....	9
II. ASPECTOS LABORALES.....	9
1. Empleo.....	9
III. SECTOR EXTERNO.....	10
1. Exportaciones.....	10
IV. CRÉDITO Y DEPÓSITOS.....	11
1. Crédito.....	11
2. Depósitos.....	13
V. EJECUCIÓN DEL PRESUPUESTO DE GASTOS DEL GOBIERNO GENERAL.....	14
1. Gasto corriente no financiero.....	14
VI. ANEXOS.....	17

RESUMEN EJECUTIVO

Principales hechos de importancia

- En enero, los sectores **agropecuario** y **pescas** se contrajeron en 1,3 por ciento y 26,3 por ciento interanual, respectivamente.
- En **otros indicadores de actividad económica** avanzaron los despachos de cemento (7,7 por ciento) y la manufactura (4,6 por ciento); pero disminuyó la inversión pública (-38,6 por ciento).

Actividad primaria

- El sector **agropecuario** se contrajo en 1,3 por ciento interanual en enero, inducido por el resultado negativo del sub-sector agrícola, menores áreas cosechadas de arroz cáscara y la creciente de los ríos en periodo lluvioso con afectaciones en Lamas, Tocache y Picota.
- La **producción interna de pescado** disminuyó en 26,3 por ciento interanual en enero, debido a la menor crianza de gamitana y tilapia en piscigranjas; y la menor pesca de otras especies en los ríos Huallaga, Mayo y Saposa.

Otros indicadores de actividad económica

- La **manufactura** avanzó en 4,6 por ciento interanual en enero, impulsada por el resultado positivo de la industria no primaria.
- Los **despachos de cemento** crecieron en 7,7 por ciento interanual en enero, debido en parte, al mayor gasto en obras privadas; mientras el gasto en obras públicas mostró un indicador negativo (-38,6 por ciento), asociado a la menor inversión del gobierno regional y de los gobiernos locales.
- El número de **arribos de turistas a establecimientos de hospedaje** avanzó en 1,6 por ciento interanual en diciembre, debido al mayor flujo de turistas nacionales y extranjeros; con ello, en el periodo enero-diciembre, el número de arribos de turistas a establecimientos de hospedaje creció en 1,6 por ciento interanual, impulsado por el mayor flujo de turistas nacionales y extranjeros.
- El **empleo** en empresas privadas formales de 10 y más trabajadores en Tarapoto aumentó en 7,3 por ciento interanual en enero, debido a los mayores requerimientos de personal en las actividades económicas de comercio, servicios y manufactura.
- El **crédito total** se incrementó en 8,9 por ciento interanual en diciembre, a S/ 2 810 millones; por tipo registraron crecimiento los **créditos de consumo** (18,0 por ciento), **crédito hipotecario** (10,6 por ciento) y **empresas** (4,6 por ciento).
- La **inversión pública** disminuyó en 38,6 por ciento interanual en enero, debido a la menor ejecución de obras de los gobiernos locales y del gobierno regional; en particular el primero con una caída de 91,8 por ciento, ambos vinculados al cambio de autoridades y el proceso de adecuación de los nuevos proyectos para entrar en licitación; mientras la inversión del gobierno nacional creció en 1,5 por ciento, impulsada por la continuidad de obras de carreteras nacionales, reparación de la infraestructura de transporte en 24 sectores de IIRSA Norte en Lamas y mejoramiento de la infraestructura de la Escuela Superior de Suboficiales de la Policía Nacional del Perú en Tarapoto.

- Los proyectos con mayor monto devengado, por nivel de gobierno, son: el **gobierno nacional** invirtió S/ 7,9 millones en la construcción de la carretera Juanjui-Tocache; S/ 4,5 millones en la reparación de infraestructura de transporte en 24 sectores de la carretera IIRSA Norte, en la provincia de Lamas; y S/ 1,1 millones en el mejoramiento de la Escuela Superior de Suboficiales de la Policía Nacional del Perú de Tarapoto; mientras el **gobierno regional** y los **gobiernos locales** no avanzaron en proyectos de gran envergadura.

Cuadro N° 1
SAN MARTÍN: OTROS INDICADORES DE ACTIVIDAD ECONÓMICA
 (Variación % respecto a similar mes del año anterior)

	Ago.18	Set.18	Oct.18	Nov.18	Dic.18	Ene.19
Producción industrial 1/	↓ -16,4	↓ -26,9	↓ -9,9	↑ 6,5	↑ 8,2	↑ 4,6
Despachos de cemento 1/	↑ 6,5	↑ 6,7	↓ -6,1	↑ 16,6	↑ 6,7	↑ 7,7
Arribos a los establecimientos hospedaje	↓ -2,1	↓ -0,9	↓ -2,1	↓ -0,4	↑ 1,6	n.d.
Crédito total	↑ 9,3	↑ 8,7	↑ 9,8	↑ 10,2	↑ 8,9	n.d.
Crédito de consumo	↑ 18,6	↑ 19,0	↑ 19,3	↑ 19,5	↑ 18,0	n.d.
Crédito hipotecario	↑ 5,0	↑ 6,9	↑ 7,1	↑ 12,3	↑ 10,6	n.d.
Inversión pública 1/	↑ 3,7	↓ -33,9	↑ 1,5	↑ 16,3	↓ -7,4	↓ -38,6

1/ En términos reales.

Fuentes: SBS y AFP, MEF, MINCETUR y DIREPRO.

Elaboración: BCRP, Sucursal Iquitos. Departamento de Estudios Económicos.

I. ACTIVIDAD PRODUCTIVA

1. Actividad primaria

1.1 Sector agropecuario

- El sector agropecuario disminuyó en 1,3 por ciento interanual en enero, inducido por el resultado negativo del sub-sector agrícola, menores áreas cosechadas de arroz cáscara y la creciente de los ríos Huallaga y Tocache con afectaciones en Picota, Tocache y Lamas.

Cuadro N° 2
SAN MARTÍN: PRODUCCIÓN DE PRINCIPALES PRODUCTOS AGROPECUARIOS^{1/}
(Toneladas)

Sub-sectores	Estructura Porcentual 2017 ^{2/}	Enero			
		2018	2019	Var. %	Contribución ^{3/}
AGRÍCOLA	88,2			-2,3	-1,9
Orientado a la industria	43,6			14,8	4,1
Caña de azúcar	0,5	12 281	11 621	-5,4	0,0
Palma aceitera	6,2	36 608	37 452	2,3	0,2
Maíz amarillo duro	2,9	13 001	14 632	12,5	0,8
Cacao	12,6	3 111	3 941	26,7	3,1
Café	21,3	185	191	3,2	0,0
Orientado al mercado interno	44,6			-10,5	-6,0
Arroz cáscara	32,8	72 147	61 679	-14,5	-6,3
Yuca	1,5	7 027	6 293	-10,4	-0,2
Plátano	6,6	30 565	32 241	5,5	0,4
Naranja	1,2	613	941	53,5	0,1
Piña	0,2	726	795	9,5	0,0
Papaya	0,3	1 165	1 310	12,4	0,0
Otros	2,1	18 447	18 988	-1,7	-0,1
PECUARIO	11,8			4,3	0,6
Carne de aves ^{4/}	7,0	3 118	3 286	5,4	0,5
Carne de porcino ^{4/}	0,4	257	254	-1,2	0,0
Carne de vacuno ^{4/}	1,0	524	526	0,4	0,0
Huevos	2,0	1 136	1 198	5,5	0,1
Leche	1,4	2 778	2 842	2,3	0,0
Otros	0,0	6	5	-16,7	0,0
SECTOR AGROPECUARIO	100,0			-1,3	-1,3

1/ Cifras preliminares.

2/ Estimado a precios de 2007.

3/ En base a la estructura porcentual de similar periodo de 2018.

4/ Peso neto.

Fuente: DRASAM y MINAGRI.

Elaboración: BCRP, Sucursal Iquitos. Departamento de Estudios Económicos.

- El sub-sector agrícola registró una disminución de 2,3 por ciento interanual en enero, explicada por la menor producción de arroz cáscara y yuca; ambos relacionados con las menores áreas cosechadas y los bajos rendimientos.

- El sub-sector pecuario registró un crecimiento de 4,3 por ciento enero, explicado por la mayor producción de carne (aves y vacuno), huevos y leche.
- En la campaña 2018-2019, periodo agosto-enero, las siembras cayeron en 6,9 por ciento (6 039 hectáreas menos) frente a similar periodo de la campaña anterior, por falta plantones de palma para campo definitivo; algunos terrenos para la siembra de arroz están en descanso por el bajo precio del cereal, y la menores siembras de maíz están en relación con su bajo rendimiento.

Cuadro N° 3
SAN MARTÍN: SUPERFICIE SEMBRADA 1/
(Hectáreas)

	Campaña Agrícola ^{2/}		Variación	
	2017/2018	2018/2019	Absoluta	Porcentual
CULTIVOS TRANSITORIOS	80 959	77 859	-3 100	-3,8
Arroz cáscara	54 479	52 902	-1 577	-2,9
Maíz amarillo	22 152	20 699	-1 453	-6,6
Maní	157	130	-27	-17,2
Yuca	2 852	2 908	56	2,0
Frijol grano seco	698	568	-130	-18,6
Frijol chichayo	445	444	-1	-0,2
Otros	176	208	32	18,2
CULTIVOS PERMANENTES	6 462	3 523	-2 939	-45,5
Palma aceitera	1 747	26	-1 721	-98,5
Plátano	1 295	1 171	-124	-9,6
Papaya	153	281	128	83,7
Café	1 243	890	-353	-28,4
Cacao	1 746	824	-922	-52,8
Otros	3 267	2 045	-1 222	-37,4
Total	87 421	81 382	-6 039	-6,9

1/ Cifras preliminares.

2/ De agosto a enero.

Fuente: DRASAM.

Elaboración: BCRP, Sucursal Iquitos. Departamento de Estudios Económicos

1.2 Sector pesca

- La producción interna de pescado registró una disminución de 26,3 por ciento interanual en enero, explicada por la menor crianza de gamitana y tilapia en piscigranjas; el caso de tilapia asociada a una enfermedad; y la menor pesca de otras especies en los ríos Huallaga, Mayo y Saposoa.

Cuadro N° 4
SAN MARTÍN: PRODUCCIÓN PESQUERA ^{1/}
(Toneladas)

	Enero		Var. %
	2018	2019	
Producción Interna	278	205	-26,3
Fresco	278	205	-26,3
Tilapia	151	104	-31,1
Gamitana	48	19	- 60,4
Camaron gigante	2	2	0,0
Paco	56	68	21,4
Paiche	0	0	-
Boquichico	6	4	-33,3
Otras especies	15	8	-46,7
SECTOR PESCA ^{1/}			-26,3

^{1/} Estimado a precios de 2007. Cifras preliminares.

Fuente: DIREPRO.

Elaboración: BCRP, Sucursal Iquitos. Departamento de Estudios Económicos.

2. Otros indicadores sectoriales

2.1 Sector manufactura

- La manufactura registró un crecimiento de 4,6 por ciento interanual en enero, explicado por el resultado positivo de la industria no primaria.
- La industria primaria no registró indicador de comportamiento en enero, a pesar de registrarse una producción de 339 toneladas métricas de biodiesel, debido a la ausencia de producción de dicho producto en el periodo de comparación.

Cuadro N° 5
SAN MARTÍN: ÍNDICE DE VOLUMEN FÍSICO MANUFACTURERO 1/
(Var. % real respecto a similar periodo del año anterior)

Ramas de actividad	Estructura % 2017 ^{2/}	Enero	
		Var. %	Contribución ^{3/}
MANUFACTURA PRIMARIA	2,7	-	-
Biodiesel	2,7	-	-
MANUFACTURA NO PRIMARIA	97,3	0,6	0,6
Aceite y manteca	56,2	8,1	4,6
Queso y mantequilla	3,1	-79,4	-2,8
Chocolates	1,2	-14,7	-0,2
Bebidas gaseosas	4,6	-15,2	-1,0
Madera aserrada	1,7	5,3	0,0
Jabón	3,7	-30,9	-1,3
Ladrillos, bloques y adoquines	0,5	-37,0	-0,1
Cemento	26,3	5,2	1,4
SECTOR MANUFACTURA	100,0	4,6	-

^{1/} Cifras preliminares.

^{2/} Estimado a precios de 2007.

^{3/} En base a la estructura porcentual de similar periodo de 2018.

Fuente: DIREPRO y Empresas.

Elaboración: BCRP, Sucursal Iquitos. Departamento de Estudios Económicos.

- La industria no primaria creció en 0,6 por ciento interanual en enero, debido a la mayor producción de aceite y manteca, madera aserrada y cemento.

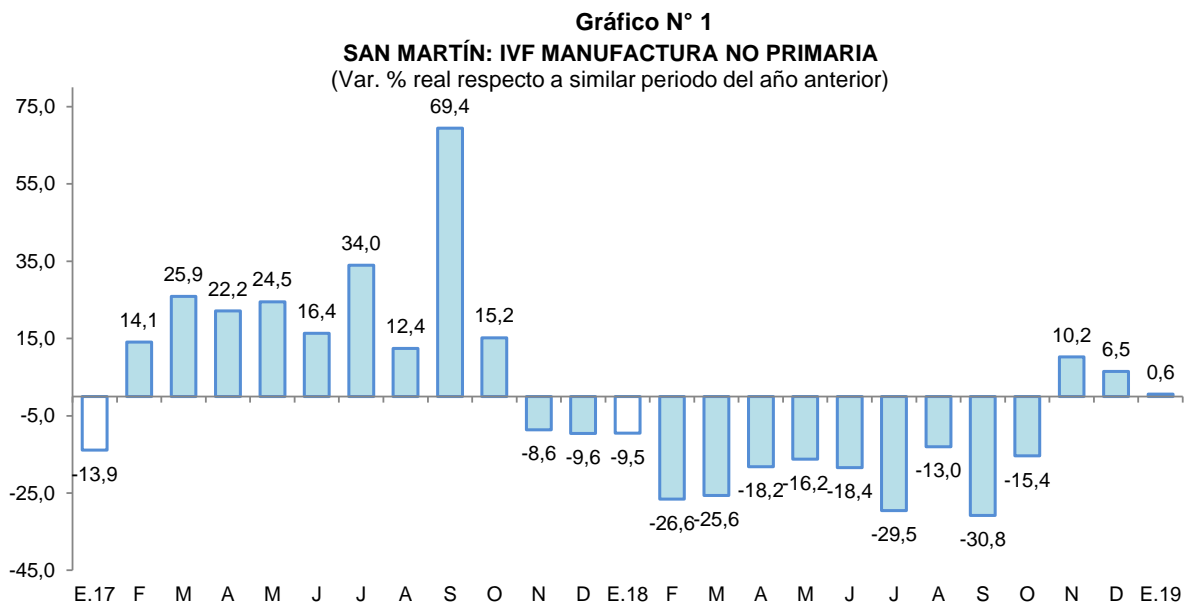

Fuente: DIREPRO y EMPRESAS
Elaboración: BCRP, Sucursal Iquitos. Departamento de Estudios Económicos.

2.2 Despachos de cemento

- Los despachos de cemento crecieron en 7,7 por ciento interanual en enero, en parte, debido al mayor gasto en obras privadas; mientras el gasto en obras públicas mostró un indicador negativo (-38,6 por ciento), por la menor inversión del gobierno regional y de los gobiernos locales.

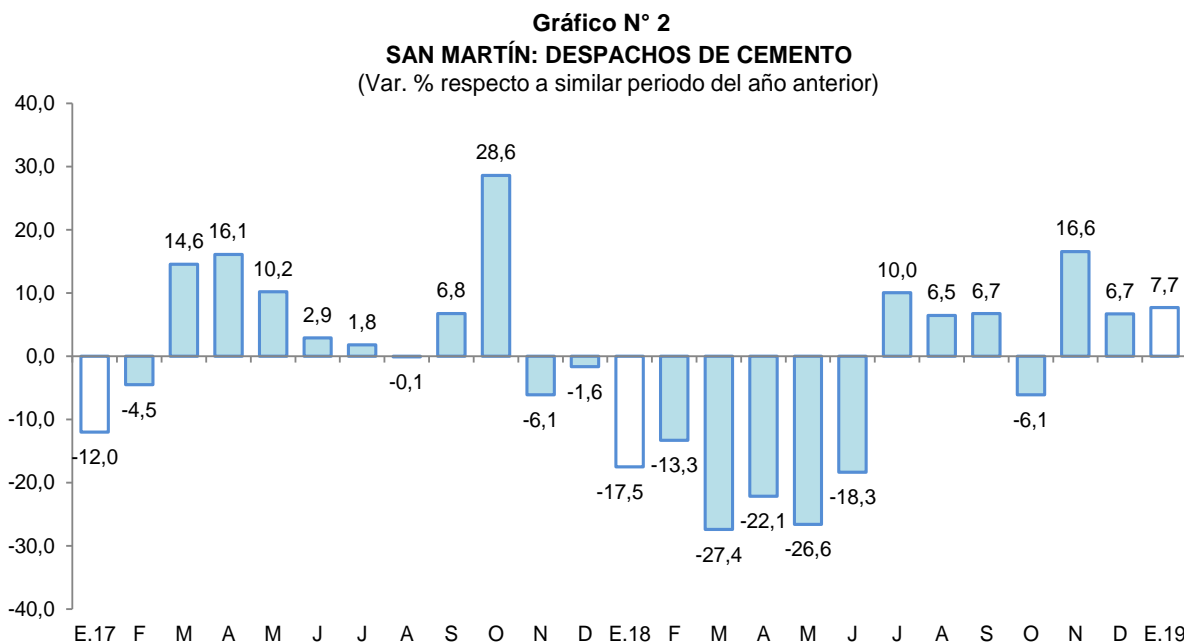

Fuente: Cementos Pacasmayo y Cementos Selva.
Elaboración: BCRP, Sucursal Iquitos. Departamento de Estudios Económicos.

2.3 Arribos de turistas a establecimientos de hospedaje

- Según MINCETUR, el número de arribos de turistas a los establecimientos de hospedaje avanzó en 1,6 por ciento interanual en diciembre. El turismo interno registró un crecimiento de 1,4 por ciento y el receptivo se incrementó en 13,9 por ciento interanual.
- En el periodo enero-diciembre, el número de arribos de turistas a los establecimientos de hospedaje acumuló un crecimiento de 1,6 por ciento interanual. El turismo interno creció en 1,4 por ciento y el receptivo se expandió en 12,4 por ciento interanual.

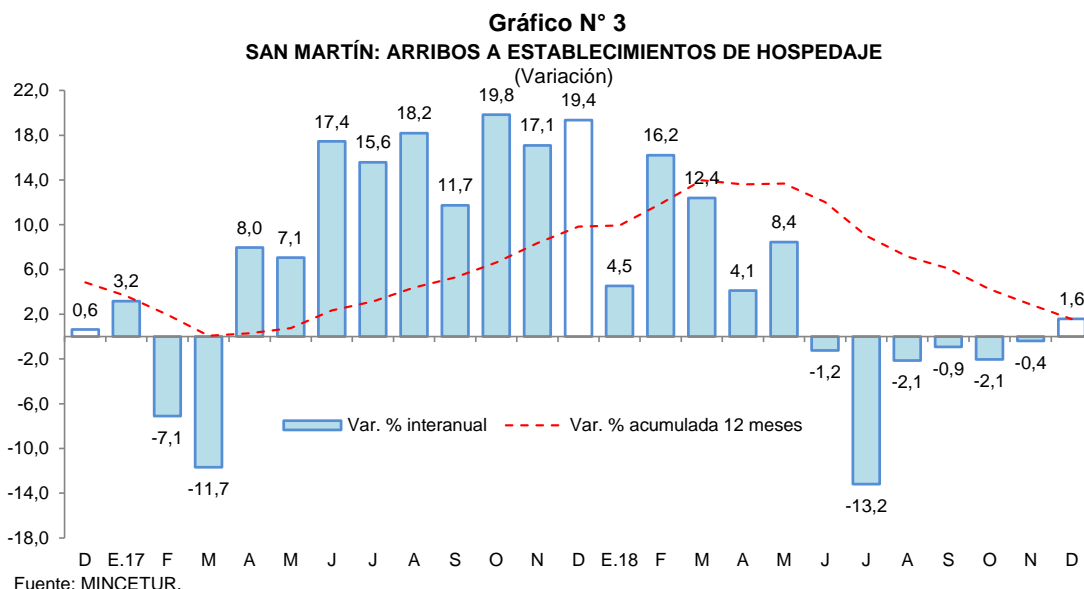

II. ASPECTOS LABORALES

1. Empleo

- El empleo en empresas privadas formales de 10 y más trabajadores en Tarapoto registró un incremento de 7,3 por ciento interanual en enero, explicado por el mayor requerimiento de trabajadores en tres de las cinco ramas de actividad económica, en particular comercio y servicios, con variaciones positivas de 16,0 por ciento y 4,7 por ciento, respectivamente.

Cuadro N° 6
CIUDAD DE TARAPOTO: ÍNDICE MENSUAL DE EMPLEO EN EMPRESAS PRIVADAS
FORMALES DE 10 A MÁS TRABAJADORES, POR RAMA DE ACTIVIDAD^{1/}
(Octubre 2010=100)

Rama de Actividad	Enero		
	2018	2019	Var. %
Primaria ^{2/}	124,9	122,8	-1,7
Manufactura	90,3	91,6	1,4
Comercio	138,1	160,2	16,0
Transporte y Comunicaciones	153,6	149,3	-2,8
Servicios ^{3/}	117,1	122,6	4,7
Total	122,4	131,3	7,3

Nota: La información corresponde al primer día de cada mes.

^{1/} Cifras preliminares.

^{2/} Conformada por las subramas agricultura, pesca e hidrocarburos.

^{3/} Conformada por las subramas servicios prestados a empresas, restaurantes y hoteles, establecimientos financieros, enseñanza, servicios sociales y comunales; y electricidad, gas y agua.

Fuente: MTPE – Encuesta Nacional de Variación Mensual del Empleo (ENVME).
Elaboración: BCRP, Sucursal Iquitos. Departamento de Estudios Económicos.

- Las ramas de actividad económica que registran tasas de variación negativa del empleo en empresas privadas formales son transporte y comunicaciones (-2,8 por ciento) y, primaria (-1,7 por ciento).

Gráfico N° 4
CIUDAD DE TARAPOTO: EMPLEO FORMAL URBANO EN EMPRESAS DE 10 A MÁS TRABAJADORES
 (Var. % respecto a similar periodo del año anterior)

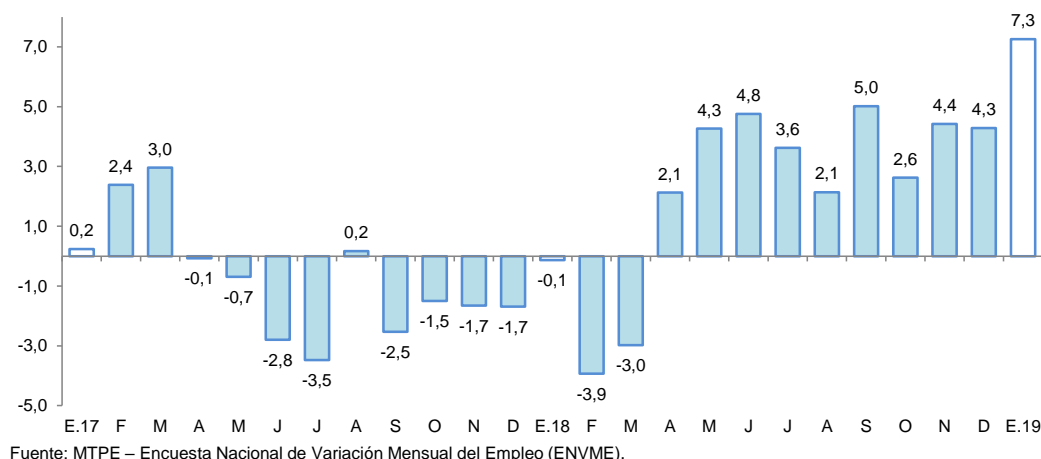

III. SECTOR EXTERNO

1. Exportaciones

- Las exportaciones totalizaron US\$ 7,5 millones en enero, menores en 11,8 por ciento respecto a similar mes del año anterior, debido a los menores volúmenes exportados de café en grano, y ausencia de exportaciones de otros productos no tradicionales como jabón de tocador y stevia.

Cuadro N° 7
SAN MARTÍN: EXPORTACIONES POR GRUPO DE PRODUCTOS ^{1/}
 (Valor FOB en millones de US\$)

Tipo	Estructura %2/	Enero		
		2018	2018	2019
PRODUCTOS TRADICIONALES	29,1	1,6	0,7	-56,3
Algodón	0,0	0,0	0,0	-
Café	29,1	1,6	0,7	-56,3
PRODUCTOS NO TRADICIONALES	70,9	6,9	6,8	-1,4
Agropecuarios	67,7	6,6	6,6	0,0
Pesqueros	0,2	0,0	0,0	-
Maderas	0,1	0,0	0,0	-
Otros no tradicionales	2,9	0,3	0,2	-33,3
TOTAL EXPORTACIONES	100,0	8,5	7,5	-11,8

1/ Cifras preliminares.

2/ En base a la estructura de similar periodo de 2018.

Fuente: SUNAT

Elaboración: BCRP, Sucursal Iquitos. Departamento de Estudios Económicos.

- Las exportaciones de productos tradicionales cayeron en 56,3 por ciento interanual en enero, debido a los menores volúmenes exportados de café en grano seco.

- Las exportaciones de productos no tradicionales disminuyeron en 1,4 por ciento interanual en enero, debido a las menores ventas de otros productos no tradicionales por la ausencia de exportaciones de jabón de tocador y hojas de estevia.
- En enero de 2019, los principales mercados de destino fueron: Colombia (adquirió el 36,4 por ciento del valor total exportado); Chile (18,1 por ciento); Italia (9,7 por ciento); Holanda (8,6 por ciento) y Alemania (3,7 por ciento); el primero de ellos adquirió aceite crudo y refinado de palma; Chile (aceite refinado y manteca de palma aceitera); Italia (cacao en grano y tabaco negro); Holanda (cacao en grano y conservas de palmito) y Alemania (café en grano seco).

IV. CRÉDITO Y DEPÓSITOS

1. Crédito

- El crédito registró un crecimiento de 8,9 por ciento interanual en diciembre. En la banca múltiple, que canaliza el 63,6 por ciento del total, el crédito aumentó en 7,9 por ciento interanual; y en las instituciones no bancarias creció en 14,2 por ciento. Al finalizar el mes de diciembre 2018, el crédito acumuló un saldo de S/ 2 810 millones, de los cuales, el 97,7 por ciento se encuentra colocado en moneda nacional (S/ 2 745 millones).

Cuadro N° 8

SAN MARTÍN: CRÉDITO (NOMINAL SBS) - DICIEMBRE 2018

En millones de soles

	Estructura % Dic-18	Diciembre		Var.% Nominal
		2017	2018	Dic-18 / Dic-17
Banco de la Nación	7,2	170	202	18,3
Agrobanco	1,7	77	47	-38,8
Banca Múltiple	63,6	1 656	1 787	7,9
Instituciones No Bancarias	27,5	677	774	14,2
Financieras	7,0	170	195	15,3
Cajas Municipales	19,6	482	552	14,3
Cajas Rurales	0,5	14	15	7,6
Edpymes	0,4	11	12	3,1
Arrendamiento Financiero	0,0	0	0	-
TOTAL	100,0	2 581	2 810	8,9
Empresas	61,9	1 662	1 738	4,6
Personas	38,1	919	1 071	16,6
Consumo	31,4	749	884	18,0
Hipotecario	6,7	170	188	10,6
MN	97,7	2 529	2 745	8,6
ME	2,3	52	64	23,6
ME (Mill. US\$)		16	19	18,8

Fuente: SBS y AFP

Elaboración: BCRP, Sucursal Iquitos. Departamento de Estudios Económicos.

- Según tipo de crédito, se registró un crecimiento interanual generalizado, destacando el tipo créditos de consumo con 18,0 por ciento.

Gráfico N° 5

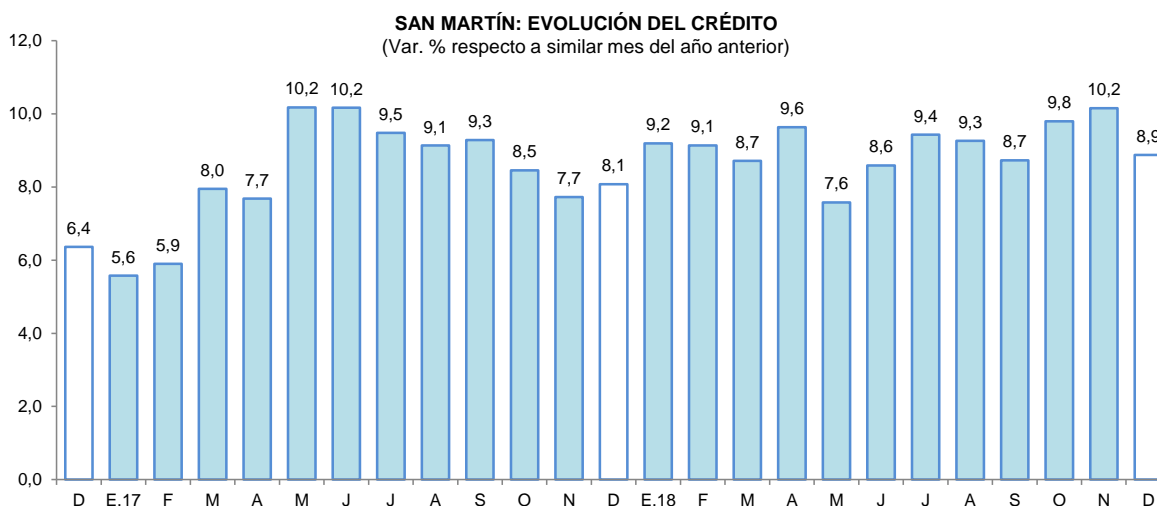

Fuente: SBS y AFP.

- El ratio crédito/depósitos pasó de 2,47 en diciembre del año anterior a 2,45 en diciembre de 2018, es decir, se redujo en 0,02 puntos porcentuales, lo que significa que el crecimiento de los créditos fue menor que el registrado por los depósitos; además, un ratio mayor que la unidad, indica que San Martín es un demandante neto de crédito.
- Por tipo de moneda, el crédito en moneda nacional aumentó en 8,6 por ciento; asimismo, en moneda extranjera creció en 23,6 por ciento; con ello, la participación relativa del crédito en moneda nacional (97,7 por ciento) cayó en 0,3 puntos porcentuales respecto a diciembre 2017.

Gráfico N° 6

SAN MARTÍN: EVOLUCIÓN DEL CRÉDITO POR TIPO DE MONEDA
(Var. % respecto a similar mes del año anterior)

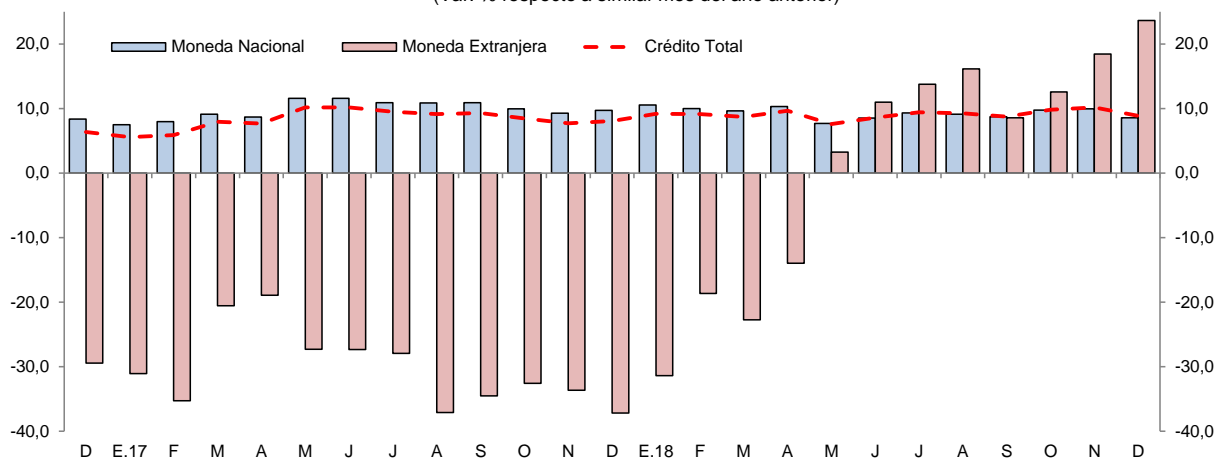

Fuente: SBS y AFP.

- La mayor participación relativa en el total de los créditos, la tiene el Banco Continental (18,8 por ciento), Banco de Crédito (17,9 por ciento), CMAC de Piura (12,3 por ciento), Banco Interbank (9,5 por ciento) y Banco de la Nación (7,2 por ciento); que en conjunto intermediaron el 65,7 por ciento del total.
- La tasa de morosidad en diciembre de 2018 fue de 10,5 por ciento, igual que similar mes del año anterior. La tasa de morosidad de las cajas municipales (6,6 por ciento) se incrementó en 0,4 puntos porcentuales; mientras que, en la banca múltiple (11,4 por ciento) se contrajo en 0,6 puntos porcentuales.

Gráfico N° 7
SAN MARTÍN: TASA DE MOROSIDAD ^{1/}
 (Porcentaje)

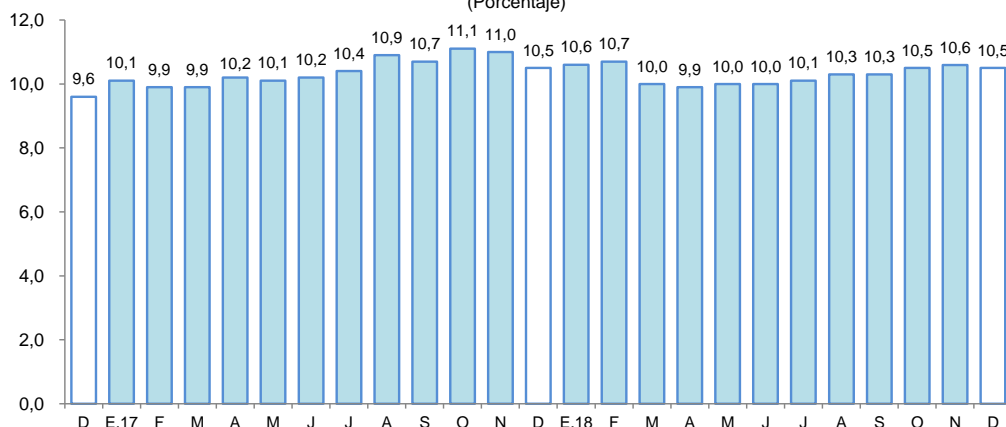

^{1/} preliminar, calculado en base a: (créditos vencidos + créditos en cobranza judicial) / colocaciones brutas.
 Fuente: SBS y AFP.

2. Depósitos

- Los depósitos crecieron en 10,2 por ciento interanual en noviembre, a S/ 1 149 millones, impulsados por la expansión de los depósitos a plazo (13,5 por ciento), depósitos de ahorro (10,4 por ciento) y a la vista (7,8 por ciento). La expansión se registró en moneda nacional (9,7 por ciento) y en moneda extranjera (13,8 por ciento).

Cuadro N° 9
SAN MARTÍN: DEPÓSITO (NOMINAL SBS) - DICIEMBRE 2018

En millones de soles

	Estructura % Dic-18	Diciembre		Var.% Nominal Dic-18 / Dic-17
		2017	2018	
Banco de la Nación	19,5	207	224	8,1
Banca Múltiple	61,4	630	705	11,8
Instituciones No Bancarias	19,2	206	220	7,1
Financieras	0,4	5	5	-3,7
Cajas Municipales	18,7	200	215	7,5
Cajas Rurales	0,0	0	0	-49,5
TOTAL	100,0	1 043	1 149	10,2
Vista	29,8	318	343	7,8
Ahorro	50,8	529	584	10,4
A plazo	19,4	196	223	13,5
MN	88,9	931	1 022	9,7
ME	11,1	112	127	13,8
ME (Mill. US\$)		34	38	9,4

Fuente: SBS y AFP

Elaboración: BCRP, Sucursal Iquitos. Departamento de Estudios Económicos.

- Las captaciones de la banca múltiple se incrementaron en 11,8 por ciento respecto a diciembre del año anterior; y en las instituciones no bancarias crecieron en 7,1 por ciento. La banca múltiple alcanzó una participación de 61,4 por ciento; las instituciones no bancarias el 19,2 por ciento y; Banco de la Nación el 19,5 por ciento restante.

Gráfico N° 8
SAN MARTÍN: EVOLUCIÓN DE LOS DEPÓSITOS
 (Var. % respecto a similar mes del año anterior)

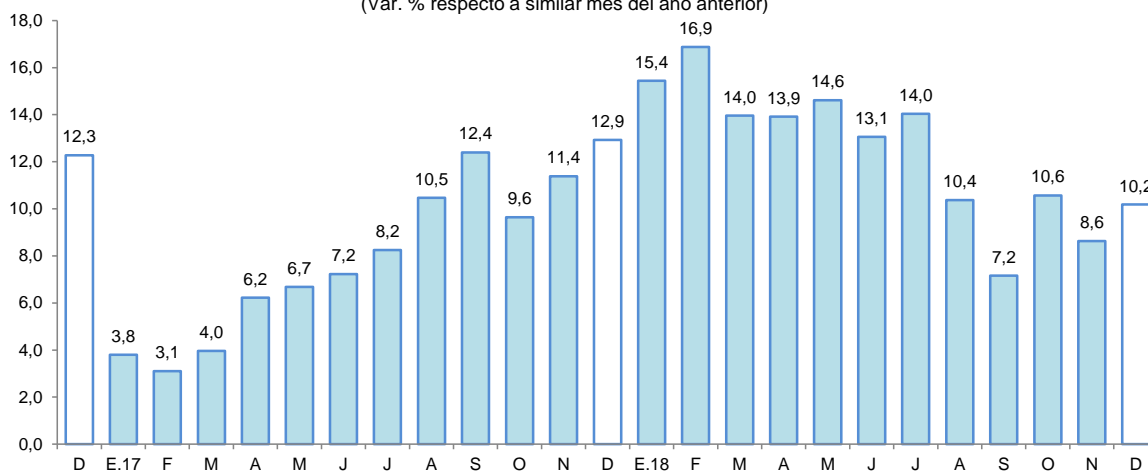

Fuente: SBS

- La mayor participación en los depósitos la tienen el Banco Continental (25,9 por ciento), Banco de la Nación (19,5 por ciento), Banco de Crédito (18,5 por ciento), CMAC de Piura (16,2 por ciento), Interbank (6,8 por ciento) y Scotiabank (5,1 por ciento) que en conjunto captan el 92,0 por ciento.
- La dolarización de la liquidez fue de 11,1 por ciento, mayor en 0,1 puntos porcentuales a la tasa registrada en diciembre del año anterior. El incremento de la liquidez, tanto en moneda nacional como moneda extranjera fue impulsado por los mayores depósitos a la vista, de ahorro y a plazo.

Gráfico N° 9
SAN MARTÍN: EVOLUCIÓN DE LOS DEPÓSITOS POR TIPO DE MONEDA
 (Var. % respecto a similar mes del año anterior)

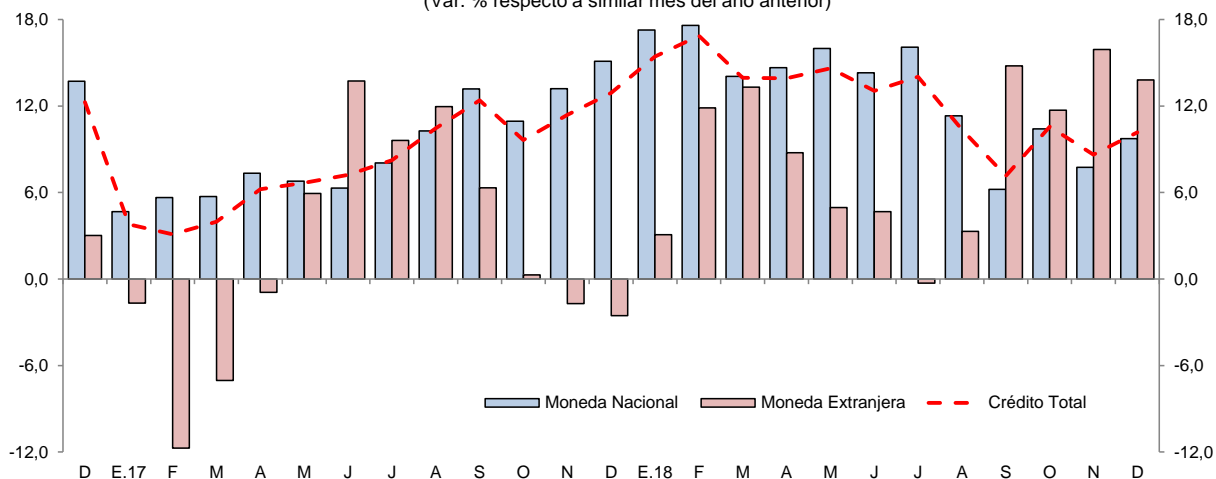

Fuente: SBS

V. EJECUCIÓN DEL PRESUPUESTO DE GASTOS DEL GOBIERNO GENERAL

1. Gasto corriente no financiero

- El gasto corriente no financiero creció en 11,2 por ciento interanual en enero, debido a los mayores gastos del gobierno nacional y regional, en el primero se explicó por las mayores donaciones y transferencias, bienes y servicios, y pensiones; y el caso del gobierno regional se relacionó con los mayores gastos en remuneraciones y, bienes y servicios; mientras los gobiernos locales registraron una contracción de 43,9 por ciento, explicada por la disminución generalizada en todas las cuentas de gasto.

Cuadro N° 10
SAN MARTÍN: GASTO CORRIENTE NO FINANCIERO ^{1/}
(Millones de soles)

	Enero		Var. % real
	2018	2019	
Gobierno nacional	52,5	71,1	33,1
Gobierno regional	67,1	72,8	6,3
Gobiernos locales	14,4	8,4	-43,9
Total	133,9	152,3	11,2

^{1/} Información actualizada al 28 de febrero de 2019.

Fuente: MEF.

Elaboración: BCRP, Sucursal Iquitos.

2. Inversión pública

- La inversión pública se contrajo en 38,6 por ciento interanual en enero, debido a la menor ejecución de obras de los gobiernos locales y del gobierno regional; en particular el primero con una caída de 91,8 por ciento, ambos vinculados al cambio de autoridades y el proceso de adecuación de los nuevos proyectos para entrar en licitación; mientras la inversión del gobierno nacional creció en 1,5 por ciento, impulsada por la continuidad de obras de carreteras nacionales, reparación de la infraestructura de transporte en 24 sectores de IIRSA Norte en Lamas y el mejoramiento de la infraestructura de la Escuela Superior de Suboficiales de la Policía Nacional del Perú en Tarapoto.
- La inversión ejecutada en enero 2019 representó el 1,8 por ciento del presupuesto institucional modificado; el gobierno nacional avanzó el 3,5 por ciento; el gobierno regional el 1,0 por ciento; y los gobiernos locales avanzaron el 0,3 por ciento.

Cuadro N° 11
SAN MARTÍN: INVERSIÓN PÚBLICA ^{1/2/}
(Millones de soles)

	Enero		Var. % real
	2018	2019	
Gobierno nacional	14,8	15,3	1,5
Gobierno regional	4,6	2,9	-39,3
Gobiernos locales	11,1	0,9	-91,8
Total	30,4	19,1	-38,6

^{1/} Información actualizada al 28 de febrero de 2019.

^{2/} Comprende la adquisición de activos no financieros.

Fuente: MEF.

Elaboración: BCRP, Sucursal Iquitos.

Gráfico N° 10
SAN MARTÍN: INVERSIÓN PÚBLICA
 (Var. % real respecto a similar periodo del año anterior)

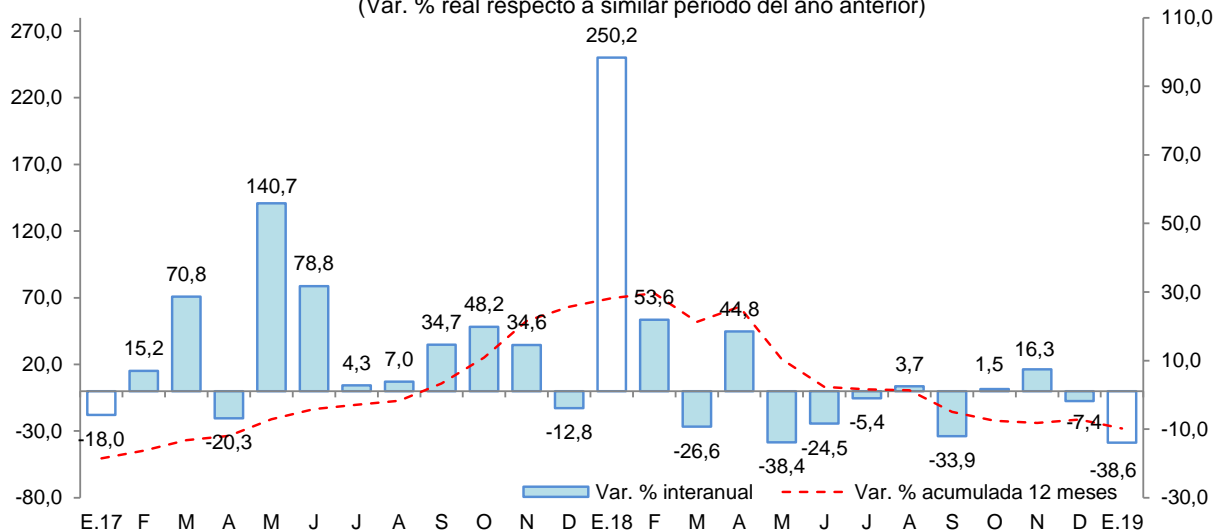

Fuente: MEF.
 Elaboración: BCRP, Sucursal Iquitos.

Los proyectos con mayor monto devengado por nivel de gobierno son los siguientes:

- **El gobierno nacional** invirtió S/ 7,9 millones en la construcción de la carretera Juanjui-Tocache; S/ 4,5 millones en la reparación de infraestructura de transporte en 24 sectores de la carretera IIRSA Norte, en la provincia de Lamas; y S/ 1,1 millones en el mejoramiento de la Escuela Superior de Suboficiales de la Policía Nacional del Perú de Tarapoto.
- **El gobierno regional** y los **gobiernos locales** no avanzaron en proyectos de gran envergadura.

VI. ANEXOS

BANCO CENTRAL DE RESERVA DEL PERÚ – SUCURSAL IQUITOS

Anexo Nº 01

SAN MARTÍN: PRODUCCIÓN AGROPECUARIA ^{1/}
(T.M.)

	2018													2019	
	Ene.	Feb.	Mar.	Abr.	May.	Jun.	Jul.	Ago.	Set.	Oct.	Nov.	Dic.	Ene.-Dic.	Ene.	
TOTAL AGRÍCOLA	195 876	213 092	200 438	213 503	225 199	194 732	192 140	190 934	160 727	168 075	198 878	189 013	2 342 607	189 454	TOTAL AGRÍCOLA
Arroz cáscara	72 147	69 594	63 655	69 021	70 133	65 346	68 438	58 861	52 385	56 060	77 920	74 209	797 769	61 679	Arroz cáscara
Plátano	30 565	32 818	33 697	33 741	35 637	34 275	32 063	32 388	33 651	33 829	34 283	37 117	404 064	32 241	Plátano
Yuca	7 027	7 414	7 063	7 718	8 845	7 614	6 929	8 110	7 185	6 784	6 657	7 152	88 498	6 293	Yuca
Naranja	613	1 836	4 217	11 749	10 583	2 551	3 686	3 959	1 730	2 225	3 728	1 244	48 121	941	Naranja
Papaya	1 165	1 460	1 462	1 477	1 368	1 773	1 777	1 332	1 491	1 383	1 400	1 340	17 428	1 310	Papaya
Piña	726	793	883	1 431	1 238	1 014	1 011	1 036	859	1 065	1 230	992	12 278	795	Piña
Cocotero	747	884	983	867	1 285	740	712	667	731	723	753	776	9 868	829	Cocotero
Tomate	234	108	145	115	110	115	128	173	305	217	225	189	2 064	137	Tomate
Pijuayo	5 143	8 663	4 477	3 520	0	0	0	0	0	0	0	2	21 805	5 358	Pijuayo
Caña de azúcar	12 281	12 689	12 023	10 843	15 582	8 685	9 682	8 485	11 886	9 801	12 279	11 310	135 546	11 621	Caña de azúcar
Maíz amarillo duro	13 001	24 364	13 090	316	2 860	14 248	17 913	20 397	752	1 096	1 670	1 201	110 908	14 632	Maíz amarillo duro
Palma aceitera	36 608	29 011	31 976	32 247	29 627	28 700	34 100	40 193	35 987	43 075	46 431	40 391	428 346	37 452	Palma aceitera
Cacao	3 111	4 034	4 072	4 646	5 471	5 347	4 995	5 025	4 541	4 699	4 781	4 581	55 303	3 941	Cacao
Café	185	2 581	8 469	26 294	32 601	15 677	2 896	1 482	113	97	38	49	90 482	191	Café
Sacha inchi	152	168	142	187	178	165	190	205	186	178	216	238	2 205	252	Sacha inchi
Otros agrícolas															Otros agrícolas
Stevia	185	200	150	180	192	200	195	210	180	250	235	232	2 409	200	Stevia
Algodón	0	0	0	0	0	0	0	0	0	0	0	0	0	0	Algodón
Tabaco	300	0	300	0	300	0	200	0	300	0	0	300	1 700	0	Tabaco
Aguaje	2 643	2 900	3 270	2 172	2 491	3 136	2 473	2 231	2 771	1 323	1 128	1 283	27 821	2 887	Aguaje
Caimito	149	470	248	42	5	2	0	0	0	0	0	2	918	171	Caimito
Cocona	84	109	109	100	121	157	104	127	99	106	111	112	1 339	97	Cocona
Pacae	3 854	6 836	3 731	590	348	147	11	60	0	0	5	69	15 651	3 785	Pacae
Toronja	4	4	8	7	2	3	2	4	5	2	3	6	50	5	Toronja
Resto agrícola	4 952	6 156	6 268	6 240	6 222	4 837	4 635	5 989	5 570	5 162	5 785	6 218	68 034	4 637	Resto agrícola
TOTAL PECUARIO	7 819	7 740	8 358	8 303	8 488	8 198	8 383	8 147	7 787	7 696	7 571	8 205	96 695	8 111	TOTAL PECUARIO
Carne de ave	3 118	3 019	3 278	3 158	3 468	3 214	3 506	3 374	3 199	3 137	3 004	3 474	38 949	3 286	Carne de ave
Carne de porcino	257	221	230	239	232	260	240	237	216	234	242	326	2 934	254	Carne de porcino
Carne de vacuno	524	499	495	518	526	533	512	522	514	532	517	596	6 288	526	Carne de vacuno
Carne de ovino	6	5	6	6	5	6	5	5	6	6	6	7	69	5	Carne de ovino
Leche	2 778	2 873	3 176	3 234	3 205	3 134	3 035	2 862	2 734	2 677	2 640	2 641	34 989	2 842	Leche
Huevos	1 136	1 123	1 173	1 148	1 052	1 051	1 085	1 147	1 118	1 110	1 162	1 161	13 466	1 198	Huevos

1/ Cifras preliminares.

Fuente: Dirección Regional del MINAGRI de San Martín.

Elaboración: BCRP - Sucursal Iquitos.



Anexo Nº 02

**SAN MARTÍN: INDICADORES DEL SECTOR PESQUERO
(T.M.)**

	2018												2019		
	Ene.	Feb.	Mar.	Abr.	May.	Jun.	Jul.	Ago.	Set.	Oct.	Nov.	Dic.	Ene.-Dic.		Ene.
A. INGRESO OTROS DPTOS.	439	426	497	483	460	542	501	505	519	475	486	492	5 825	367	A. INGRESO OTROS DPTOS.
- Fresco	253	239	272	268	245	287	275	278	284	265	274	275	3 215	183	- Fresco
- Salpreso	10	27	16	11	18	13	16	13	15	10	11	11	171	9	- Salpreso
- Seco-salado	176	160	209	204	197	242	210	214	220	200	201	206	2 439	175	- Seco-salado
B. PRODUCCIÓN INTERNA	278	280	303	220	262	265	270	210	250	210	211	220	2 979	205	B. PRODUCCIÓN INTERNA
- Acuicultura	259	259	284	197	238	243	246	189	234	196	199	206	2 750	193	- Acuicultura
- Extracción río Huallaga	19	21	19	23	24	22	24	21	16	14	12	14	229	12	- Extracción río Huallaga
TOTAL DESEMBARQUE (A+B)	717	706	800	703	722	807	771	715	769	685	697	712	8 804	572	TOTAL DESEMBARQUE (A+B)

Fuente: Dirección Regional de la Producción de San Martín.

Elaboración: BCRP - Sucursal Iquitos.



Anexo Nº 03

SAN MARTÍN: PRODUCCIÓN DE MADERA ROLLIZA
(m³)

	2018												2019		
	Ene.	Feb.	Mar.	Abr.	May.	Jun.	Jul.	Ago.	Set.	Oct.	Nov.	Dic.	Ene.-Dic.		Ene.
Especies de madera															Especies de madera
Alfaro	0	0	0	0	0	0	0	0	n.d.	n.d.	n.d.	n.d.	0	n.d.	Alfaro
Ana caspi	11	0	9	0	0	0	10	0	n.d.	n.d.	n.d.	n.d.	30	n.d.	Ana caspi
Bolaina	375	108	0	0	0	0	257	519	n.d.	n.d.	n.d.	n.d.	1 259	n.d.	Bolaina
Caoba	0	0	0	0	0	0	0	0	n.d.	n.d.	n.d.	n.d.	0	n.d.	Caoba
Capirona	1	0	8	19	0	0	0	9	n.d.	n.d.	n.d.	n.d.	37	n.d.	Capirona
Catahua	0	0	0	0	0	0	0	2	n.d.	n.d.	n.d.	n.d.	2	n.d.	Catahua
Cedro	0	0	0	0	0	0	0	0	n.d.	n.d.	n.d.	n.d.	0	n.d.	Cedro
Cedro (otros)	212	0	0	0	0	92	483	0	n.d.	n.d.	n.d.	n.d.	787	n.d.	Cedro (otros)
Copaiba	0	20	27	70	0	137	231	225	n.d.	n.d.	n.d.	n.d.	710	n.d.	Copaiba
Cumala	308	15	13	3	2	383	322	139	n.d.	n.d.	n.d.	n.d.	1 185	n.d.	Cumala
Estoraque	0	0	0	0	0	0	0	0	n.d.	n.d.	n.d.	n.d.	0	n.d.	Estoraque
Huangana shiringa	0	0	0	0	0	0	0	0	n.d.	n.d.	n.d.	n.d.	0	n.d.	Huangana shiringa
Huayruro	0	19	15	0	7	54	54	124	n.d.	n.d.	n.d.	n.d.	273	n.d.	Huayruro
Ishpingo	0	0	0	0	0	0	0	0	n.d.	n.d.	n.d.	n.d.	0	n.d.	Ishpingo
Leche caspi	0	0	0	0	0	3	0	0	n.d.	n.d.	n.d.	n.d.	3	n.d.	Leche caspi
Manchinga	7	0	14	0	0	0	38	0	n.d.	n.d.	n.d.	n.d.	59	n.d.	Manchinga
Marupa	0	26	35	15	0	29	22	63	n.d.	n.d.	n.d.	n.d.	189	n.d.	Marupa
Mashonaste	0	0	3	0	0	0	20	11	n.d.	n.d.	n.d.	n.d.	34	n.d.	Mashonaste
Moena	176	24	61	21	23	156	87	94	n.d.	n.d.	n.d.	n.d.	642	n.d.	Moena
Papelilo caspi	18	14	35	24	17	167	154	38	n.d.	n.d.	n.d.	n.d.	466	n.d.	Papelilo caspi
Pashaco	360	68	0	0	0	36	13	17	n.d.	n.d.	n.d.	n.d.	494	n.d.	Pashaco
Pumaquiro	1	0	0	4	0	0	0	0	n.d.	n.d.	n.d.	n.d.	5	n.d.	Pumaquiro
Quina Quina	0	0	16	32	0	0	0	10	n.d.	n.d.	n.d.	n.d.	58	n.d.	Quina Quina
Quinilla	0	7	41	0	0	8	60	23	n.d.	n.d.	n.d.	n.d.	139	n.d.	Quinilla
Tornillo	454	777	472	0	0	800	988	3 383	n.d.	n.d.	n.d.	n.d.	6 874	n.d.	Tornillo
Otros	848	251	108	205	390	341	512	658	n.d.	n.d.	n.d.	n.d.	3 313	n.d.	Otros
TOTAL	2 771	1 329	855	392	439	2 206	3 251	5 315	n.d.	n.d.	n.d.	n.d.	16 558	n.d.	TOTAL

Fuente: Oficina Regional de Recursos Naturales de San Martín.

Elaboración: BCRP - Sucursal Iquitos.



Anexo Nº 04

SAN MARTÍN: PRODUCCIÓN DE MADERA ASERRADA
(m³)

	2018												2019		
	Ene.	Feb.	Mar.	Abr.	May.	Jun.	Jul.	Ago.	Set.	Oct.	Nov.	Dic.	Ene.-Dic.		Ene.
Especies de madera															Especies de madera
Alfaro	0	0	0	0	0	0	0	0	n.d.	n.d.	n.d.	n.d.	0	n.d.	Alfaro
Ana caspi	0	0	5	0	0	0	0	0	n.d.	n.d.	n.d.	n.d.	5	n.d.	Ana caspi
Bolaina	150	146	100	0	0	97	100	417	n.d.	n.d.	n.d.	n.d.	1 010	n.d.	Bolaina
Caoba	0	0	0	0	0	0	0	0	n.d.	n.d.	n.d.	n.d.	0	n.d.	Caoba
Capirona	0	0	4	12	0	0	0	5	n.d.	n.d.	n.d.	n.d.	21	n.d.	Capirona
Catahua	0	0	0	0	0	0	0	1	n.d.	n.d.	n.d.	n.d.	1	n.d.	Catahua
Cedro	0	9	0	8	7	0	0	4	n.d.	n.d.	n.d.	n.d.	28	n.d.	Cedro
Cedro (otros)	44	23	5	69	27	92	471	0	n.d.	n.d.	n.d.	n.d.	731	n.d.	Cedro (otros)
Copaiba	0	0	22	53	0	102	183	177	n.d.	n.d.	n.d.	n.d.	537	n.d.	Copaiba
Cumala	0	0	19	7	1	304	255	133	n.d.	n.d.	n.d.	n.d.	719	n.d.	Cumala
Estoraque	0	0	0	0	0	0	0	0	n.d.	n.d.	n.d.	n.d.	0	n.d.	Estoraque
Huayruro	0	0	28	12	27	56	48	111	n.d.	n.d.	n.d.	n.d.	282	n.d.	Huayruro
Ishpingo	0	0	0	0	0	0	0	0	n.d.	n.d.	n.d.	n.d.	0	n.d.	Ishpingo
Leche caspi	1	1	2	0	0	0	0	0	n.d.	n.d.	n.d.	n.d.	4	n.d.	Leche caspi
Manchinga	0	0	12	9	20	15	55	9	n.d.	n.d.	n.d.	n.d.	120	n.d.	Manchinga
Marupa	0	0	27	12	5	24	22	50	n.d.	n.d.	n.d.	n.d.	140	n.d.	Marupa
Mashonaste	0	0	1	1	0	0	16	11	n.d.	n.d.	n.d.	n.d.	29	n.d.	Mashonaste
Moena	19	17	46	101	45	109	42	63	n.d.	n.d.	n.d.	n.d.	442	n.d.	Moena
Papelillo caspi	0	0	26	27	22	140	103	36	n.d.	n.d.	n.d.	n.d.	354	n.d.	Papelillo caspi
Pashaco	0	5	8	12	13	13	0	6	n.d.	n.d.	n.d.	n.d.	57	n.d.	Pashaco
Pumaquiro	11	23	0	4	0	0	0	0	n.d.	n.d.	n.d.	n.d.	38	n.d.	Pumaquiro
Quina quina	0	0	27	14	13	3	0	8	n.d.	n.d.	n.d.	n.d.	66	n.d.	Quina quina
Quinilla	0	0	25	18	6	4	48	36	n.d.	n.d.	n.d.	n.d.	137	n.d.	Quinilla
Rifari	0	0	2	4	0	3	24	0	n.d.	n.d.	n.d.	n.d.	33	n.d.	Rifari
Riñón de huangana	0	0	0	0	0	0	0	0	n.d.	n.d.	n.d.	n.d.	0	n.d.	Riñón de huangana
Tornillo	112	96	477	181	360	144	291	2 779	n.d.	n.d.	n.d.	n.d.	4 440	n.d.	Tornillo
Zapote	0	0	4	10	6	0	0	14	n.d.	n.d.	n.d.	n.d.	33	n.d.	Zapote
Otros	19	104	221	221	224	215	127	486	n.d.	n.d.	n.d.	n.d.	1 617	n.d.	Otros
TOTAL	356	424	1 061	774	776	1 321	1 785	4 346	n.d.	n.d.	n.d.	n.d.	10 843	n.d.	TOTAL

Fuente: Oficina Regional de Recursos Naturales de San Martín.

Elaboración: BCRP - Sucursal Iquitos.



Anexo Nº 05

SAN MARTIN: PRODUCCIÓN MANUFACTURERA ^{1/}
(Índice de volumen físico: 2007=100)

C I I U	2018													2019	C I I U
	Ene.	Feb.	Mar.	Abr.	May.	Jun.	Jul.	Ago.	Set.	Oct.	Nov.	Dic.	Ene.-Dic.	Ene.	
MANUFACTURA PRIMARIA	0,0	112,9	0,0	0,0	0,0	0,0	118,1	99,7	0,0	0,0	37,1	41,9	34,1	70,3	MANUFACTURA PRIMARIA
2320 - Biodiesel	0,0	112,9	0,0	0,0	0,0	0,0	118,1	99,7	0,0	0,0	37,1	41,9	34,1	70,3	2320 - Biodiesel
MANUFACTURA NO PRIMARIA	139,0	120,8	134,7	137,0	139,4	118,9	127,6	157,0	138,3	142,2	143,7	144,8	136,9	139,8	MANUFACTURA NO PRIMARIA
1514 - Aceite y manteca	158,8	128,0	154,4	154,6	165,6	132,1	139,8	165,6	149,6	173,0	156,1	167,2	153,7	171,6	1514 - Aceite y manteca
1520 - Quesos y mantequillas	106,3	109,4	64,6	87,4	80,9	69,0	62,0	60,8	49,2	10,9	27,3	0,0	60,7	21,9	1520 - Quesos y mantequillas
1543 - Chocolates	194,5	275,4	274,8	188,0	111,2	0,0	27,9	226,0	104,1	126,4	214,4	262,6	167,1	166,0	1543 - Chocolates
1554 - Bebidas gaseosas	117,5	90,3	95,5	139,3	133,2	83,7	52,6	68,1	0,0	0,0	93,4	108,1	81,8	99,6	1554 - Bebidas gaseosas
2010 - Madera aserrada	8,3	9,9	24,8	18,1	18,2	30,9	41,8	101,7	58,5	30,4	44,5	21,1	34,0	8,8	2010 - Madera aserrada
2411 - Jabón	354,2	141,9	469,8	459,8	431,6	226,2	188,5	361,8	420,5	383,6	228,3	221,0	323,9	244,7	2411 - Jabón
2695 - Ladrillos, bloques y adoquines	42,6	49,1	30,1	31,8	32,3	32,4	54,6	30,6	42,1	55,9	38,8	47,0	40,6	26,8	2695 - Ladrillos, bloques y adoquines
2694 - Cemento	178,8	185,8	162,5	161,0	155,7	171,1	201,4	214,8	219,1	209,7	220,2	212,4	191,0	188,1	2694 - Cemento
TOTAL	128,7	120,2	124,7	126,8	129,0	110,0	126,9	152,7	128,0	131,6	135,8	137,2	129,3	134,6	TOTAL

1/ cifras preliminares

Fuente: Dirección Regional de la Producción de San Martín - Encuesta a Empresas Industriales.

Elaboración: BCRP - Sucursal Iquitos.



Anexo Nº 06

SAN MARTIN: PRODUCCIÓN MANUFACTURERA ^{1/}
(Variación porcentual)

C I I U	2018/2017													2019/2018	C I I U
	Ene.	Feb.	Mar.	Abr.	May.	Jun.	Jul.	Ago.	Set.	Oct.	Nov.	Dic.	Ene.-Dic.	Ene.	
MANUFACTURA PRIMARIA	-	-	-	-	-	-100,0	197,6	146,6	-	-	-	-	12,1	-	MANUFACTURA PRIMARIA
2320 - Biodiesel	-	-	-	-	-	-100,0	197,6	146,6	-	-	-	-	12,1	-	2320 - Biodiesel
MANUFACTURA NO PRIMARIA	-9,5	-26,6	-25,6	-18,2	-16,2	-18,4	-29,5	-13,0	-30,8	-15,4	10,2	6,5	-16,8	0,6	MANUFACTURA NO PRIMARIA
1514 - Aceite y manteca	-13,0	-40,7	-22,1	-24,4	-14,6	-26,3	-37,4	-2,0	-29,4	18,2	49,4	40,0	-14,2	8,1	1514 - Aceite y manteca
1520 - Quesos y mantequillas	-11,2	1,5	-32,2	-12,6	-32,2	-43,9	-41,1	-45,3	-46,2	-91,5	-72,9	-100,0	-44,5	-79,4	1520 - Quesos y mantequillas
1543 - Chocolates	-32,6	39,8	1,3	2,9	-0,9	-100,0	-	-8,4	-40,8	-45,7	-8,8	124,2	-3,8	-14,7	1543 - Chocolates
1554 - Bebidas gaseosas	10,0	30,8	29,9	31,0	6,4	13,0	-42,0	-51,3	-100,0	-100,0	-13,4	-6,8	-20,6	-15,2	1554 - Bebidas gaseosas
2010 - Madera aserrada	32,3	93,6	8,3	12,0	10,5	302,7	136,4	193,6	65,2	6,4	85,5	10,3	74,4	5,3	2010 - Madera aserrada
2411 - Jabón	8,4	-65,4	40,7	59,0	53,1	-32,2	-50,9	-18,3	14,6	-0,2	-22,7	-35,3	-7,2	-30,9	2411 - Jabón
2695 - Ladrillos, bloques y adoquines	-47,3	-34,6	-59,7	-49,3	-60,8	-38,8	-13,5	-44,4	-20,9	-4,2	-36,9	-28,9	-38,0	-37,0	2695 - Ladrillos, bloques y adoquines
2694 - Cemento	-11,6	2,3	-24,9	-9,7	-20,1	-3,6	5,5	1,5	2,9	-12,3	13,5	1,2	-4,8	5,2	2694 - Cemento
TOTAL	-9,5	-21,1	-25,7	-18,2	-16,2	-23,6	-25,6	-10,2	-31,3	-17,1	6,5	8,2	-16,4	4,6	TOTAL

1/ cifras preliminares

Fuente: Dirección Regional de la Producción de San Martín - Encuesta a Empresas Industriales.

Elaboración: BCRP - Sucursal Iquitos.

Anexo Nº 07

**TARAPOTO: EMPLEO FORMAL URBANO EN EMPRESAS DE 10 Y MÁS TRABAJADORES
POR SECTORES ECONÓMICOS**

(Variación porcentual con respecto al mismo mes del año anterior)

Año	Mes	Primario ^{1/}	Industria	Comercio	Transporte	Servicios ^{2/}	Total
2018	ENE.	-3,9	2,2	-2,4	-0,9	2,5	-0,1
	FEB.	-5,7	4,6	-2,5	-3,0	-5,6	-3,9
	MAR.	-9,7	-0,4	-2,9	-0,4	-2,4	-3,0
	ABR.	-8,8	3,5	1,3	-0,6	4,2	2,1
	MAY.	1,1	6,6	1,7	1,7	6,0	4,3
	JUN.	4,3	3,2	3,4	-7,4	6,8	4,8
	JUL.	2,4	4,8	2,0	-3,0	5,3	3,6
	AGO.	2,2	0,4	1,6	-3,4	3,1	2,1
	SET.	2,4	5,1	3,7	-1,4	6,8	5,0
	OCT.	-0,1	0,2	3,4	-4,3	3,4	2,6
	NOV.	0,8	15,5	3,2	-5,6	5,4	4,4
	DIC.	0,6	15,2	5,3	-5,6	4,1	4,3
2019	ENE. ^{3/}	-1,7	1,4	16,0	-2,8	4,7	7,3

Nota: La información corresponde al primer día de cada mes.

1/ Conformada por las subramas agricultura, pesca y minería.

2/ Conformada por las subramas servicios prestados a empresas, restaurantes y hoteles, establecimientos financieros, enseñanza, servicios sociales y comunales; y electricidad, gas y agua.

3/ Preliminar.

Fuente: MTPE – Encuesta Nacional de Variación Mensual del Empleo (ENVME).

Elaboración: BCRP - Sucursal Iquitos.

Anexo Nº 08

SAN MARTÍN: EXPORTACIONES POR GRUPO DE PRODUCTOS
(Valor FOB - Millones de US\$)

	2018												2019		
	Ene.	Feb.	Mar.	Abr.	May.	Jun.	Jul.	Ago.	Set.	Oct.	Nov.	Dic.	Ene.-Dic.	Ene.	
1. Productos tradicionales	1,6	4,6	1,1	0,7	0,5	2,2	6,6	6,7	7,0	6,9	6,5	5,2	49,6	0,7	1. Productos tradicionales
- Algodón	0,0	0,0	0,0	0,0	0,0	0,0	0,0	0,0	0,0	0,0	0,0	0,0	0,0	0,0	- Algodón
- Café verde en grano seco	1,6	4,6	1,1	0,7	0,5	2,2	6,6	6,7	7,0	6,9	6,5	5,2	49,6	0,7	- Café verde en grano seco
2. Productos no tradicionales	6,9	7,5	10,0	8,2	6,4	13,2	10,9	11,7	10,2	13,0	11,5	11,5	121,0	6,8	2. Productos no tradicionales
- Forestales	0,0	0,0	0,2	0,0	0,0	0,0	0,0	0,0	0,0	0,0	0,0	0,0	0,2	0,0	- Forestales
* Madera aserrada	0,0	0,0	0,0	0,0	0,0	0,0	0,0	0,0	0,0	0,0	0,0	0,0	0,0	0,0	* Madera aserrada
* Tablillas y Frisos	0,0	0,0	0,1	0,0	0,0	0,0	0,0	0,0	0,0	0,0	0,0	0,0	0,1	0,0	* Tablillas y Frisos
* Machihembrado	0,0	0,0	0,0	0,0	0,0	0,0	0,0	0,0	0,0	0,0	0,0	0,0	0,0	0,0	* Machihembrado
* Otros acabados	0,0	0,0	0,0	0,0	0,0	0,0	0,0	0,0	0,0	0,0	0,0	0,0	0,0	0,0	* Otros acabados
- Pesqueros	0,0	0,0	0,2	0,0	0,0	0,0	0,0	0,0	0,2	0,0	0,0	0,0	0,4	0,0	- Pesqueros
* Paiche salado	0,0	0,0	0,2	0,0	0,0	0,0	0,0	0,0	0,2	0,0	0,0	0,0	0,4	0,0	* Paiche salado
- Agroindustriales	6,6	7,1	9,2	7,2	5,9	12,6	10,6	11,3	9,6	12,7	11,3	11,4	115,5	6,6	- Agroindustriales
* Conservas de palmito	0,5	0,5	0,3	0,3	0,8	0,6	0,6	0,3	0,8	0,7	0,4	0,4	6,2	0,6	* Conservas de palmito
* Tabaco negro / rubio	0,2	0,1	0,0	0,5	0,3	0,1	0,1	0,0	0,3	0,6	0,5	0,1	2,8	0,3	* Tabaco negro / rubio
* Manteca y aceite de palma	0,4	0,4	0,6	0,5	0,5	0,3	0,8	0,6	0,5	0,4	0,2	0,4	5,6	0,4	* Manteca y aceite de palma
* Cacao y cáscara de cacao	4,0	5,2	3,4	4,0	2,9	6,9	7,9	4,1	6,6	4,5	6,1	5,6	61,2	1,4	* Cacao y cáscara de cacao
* Aceite de sachá inchi	1,5	0,8	4,8	1,8	1,4	2,0	1,4	2,5	1,3	2,1	1,7	2,1	23,3	1,6	* Aceite de sachá inchi
* Uña de gato	0,0	0,0	0,0	0,0	0,0	0,0	0,0	0,0	0,0	0,0	0,0	0,0	0,0	0,0	* Uña de gato
* Chocolates	0,0	0,0	0,0	0,0	0,0	0,0	0,0	0,0	0,0	0,0	0,0	0,0	0,0	0,0	* Chocolates
* Puros	0,0	0,0	0,0	0,0	0,0	0,0	0,0	0,1	0,0	0,1	0,0	0,0	0,2	0,0	* Puros
* Otros ^{1/}	0,0	0,1	0,0	0,1	0,0	2,7	0,0	3,9	0,0	4,3	2,5	2,7	16,3	2,3	* Otros ^{1/}
- Resto ^{2/}	0,3	0,4	0,5	1,0	0,5	0,6	0,3	0,4	0,4	0,4	0,2	0,1	4,9	0,2	- Resto ^{2/}
TOTAL EXPORTACIONES (1+2)	8,5	12,1	11,1	8,9	6,9	15,4	17,5	18,4	17,2	19,9	18,1	16,7	170,6	7,5	TOTAL EXPORTACIONES (1+2)

1/ Plantas vivas, achiote, maca, semillas de pijuayo, etc.

2/ Manufactura de piedras preciosas, bisutería, material publicitario, objetos de adorno, etc.

Fuente: SUNAT.

Elaboración: BCRP - Sucursal Iquitos.



Anexo Nº 09

SAN MARTÍN: EJECUCIÓN DEL PRESUPUESTO DE GASTOS DEL GOBIERNO NACIONAL ^{1/}
(Millones de soles)

	2018												2019		
	Ene.	Feb.	Mar.	Abr.	May.	Jun.	Jul.	Ago.	Set.	Oct.	Nov.	Dic.	Ene.-Dic.	Ene.	
GASTOS NO FINANCIEROS	67,2	81,0	64,0	125,4	76,0	83,3	92,3	98,9	70,4	93,0	88,6	284,4	1224,6	86,5	GASTOS NO FINANCIEROS
a. GASTOS CORRIENTES	52,5	56,0	37,0	89,9	38,0	56,1	68,1	55,2	47,9	66,2	39,9	140,7	747,6	71,2	a. GASTOS CORRIENTES
1. Personal y obligaciones	20,5	19,2	21,7	19,6	19,6	18,9	21,6	17,3	17,7	15,9	16,9	22,4	231,4	17,6	1. Personal y obligaciones
2. Pensiones y prestaciones sociales	1,3	1,1	1,2	1,5	1,2	1,1	2,2	3,3	1,5	0,6	1,3	2,3	18,4	1,5	2. Pensiones y prestaciones sociales
3. Bienes y servicios	15,0	14,8	10,1	25,2	10,3	10,0	28,7	18,0	10,9	28,9	12,3	89,3	273,4	23,2	3. Bienes y servicios
4. Otros gastos corrientes	15,6	12,1	4,0	21,1	6,9	26,0	7,8	16,7	7,7	18,6	8,5	16,0	161,0	3,2	5. Otros gastos corrientes
5. Donaciones y transferencias	0,1	8,9	0,0	22,5	0,2	0,1	7,8	0,0	10,2	2,1	0,8	10,7	63,4	25,7	5. Donaciones y transferencias
b. GASTOS DE CAPITAL	14,8	25,0	27,0	35,5	38,0	27,1	24,2	43,7	22,5	26,8	48,7	143,7	477,0	15,3	b. GASTOS DE CAPITAL
1. Adquisición de activos no financieros	14,8	25,0	21,6	29,4	38,0	24,6	24,1	43,2	21,3	26,3	48,2	63,1	379,6	15,3	1. Adquisición de activos no financieros
2. Otros gastos de capital	0,0	0,0	0,0	0,0	0,0	0,0	0,0	0,5	0,0	0,0	0,5	80,0	81,0	0,0	2. Donaciones y transferencias
3. Donaciones y transferencias	0,0	0,0	5,4	6,0	0,0	2,5	0,1	0,0	1,1	0,5	0,0	0,7	16,4	0,0	3. Otros gastos de capital

1/ Información actualizada al 28 de febrero de 2019.

Fuente: MEF.

Elaboración: BCRP - Sucursal Iquitos.



Anexo Nº 10

SAN MARTÍN: EJECUCIÓN DEL PRESUPUESTO DE GASTOS DEL GOBIERNO REGIONAL ^{1/}
(Millones de soles)

	2018												2019		
	Ene.	Feb.	Mar.	Abr.	May.	Jun.	Jul.	Ago.	Set.	Oct.	Nov.	Dic.	Ene.-Dic.	Ene.	
GASTOS NO FINANCIEROS	71,7	78,4	83,6	98,4	91,6	107,5	113,0	95,5	96,7	112,2	112,8	185,0	1246,2	75,6	GASTOS NO FINANCIEROS
a. GASTOS CORRIENTES	67,1	66,1	66,6	72,9	72,7	87,6	96,8	78,3	79,4	90,6	85,7	137,5	1000,9	72,8	a. GASTOS CORRIENTES
1. Personal y obligaciones	57,1	52,7	51,2	56,5	54,6	54,6	59,8	54,5	53,8	54,3	54,1	74,2	677,4	62,2	1. Personal y obligaciones
2. Pensiones y prestaciones sociales	5,2	3,5	3,3	3,5	4,3	3,6	4,5	3,7	3,5	4,0	4,0	5,7	48,8	4,7	2. Pensiones y prestaciones sociales
3. Bienes y servicios	4,8	10,0	12,0	12,9	13,7	20,9	18,9	19,8	22,1	32,2	27,5	56,1	250,8	5,9	3. Bienes y servicios
4. Otros gastos corrientes	0,0	0,0	0,0	0,0	0,0	8,5	13,6	0,3	0,0	0,0	0,0	1,4	23,9	0,0	4. Otros gastos corrientes
b. GASTOS DE CAPITAL	4,6	12,3	17,1	25,5	18,9	19,9	16,2	17,2	17,3	21,6	27,1	47,5	245,3	2,9	b. GASTOS DE CAPITAL
1. Adquisición de activos no financieros	4,6	12,3	17,1	25,5	18,9	19,9	16,2	17,2	17,3	21,6	27,1	47,5	245,3	2,9	1. Adquisición de activos no financieros
2. Donaciones y transferencias	0,0	0,0	0,0	0,0	0,0	0,0	0,0	0,0	0,0	0,0	0,0	0,0	0,0	0,0	2. Donaciones y transferencias
3. Otros gastos de capital	0,0	0,0	0,0	0,0	0,0	0,0	0,0	0,0	0,0	0,0	0,0	0,0	0,0	0,0	3. Otros gastos de capital

1/ Información actualizada al 28 de febrero de 2019.

Fuente: MEF.

Elaboración: BCRP - Sucursal Iquitos.

Anexo Nº 11

SAN MARTÍN: EJECUCIÓN DEL PRESUPUESTO DE GASTOS DE LOS GOBIERNOS LOCALES 1/
(Millones de soles)

	2018												2019		
	Ene.	Feb.	Mar.	Abr.	May.	Jun.	Jul.	Ago.	Set.	Oct.	Nov.	Dic.	Ene.-Dic.	Ene.	
GASTOS NO FINANCIEROS	25,4	33,8	60,8	48,1	54,8	71,8	67,7	57,2	62,4	86,4	72,1	114,2	753,9	9,3	GASTOS NO FINANCIEROS
a. GASTOS CORRIENTES	14,4	13,9	22,8	19,2	20,6	21,2	21,2	19,8	18,6	20,9	23,6	30,1	245,9	8,4	a. GASTOS CORRIENTES
1. Personal y obligaciones	4,5	3,0	4,6	3,7	3,7	3,7	4,7	3,7	3,4	4,1	3,9	5,8	48,8	4,0	1. Personal y obligaciones
2. Pensiones y prestaciones sociales	0,3	0,8	1,1	1,3	1,2	1,0	1,5	1,2	1,2	1,5	1,2	1,9	14,1	0,2	2. Pensiones y prestaciones sociales
3. Bienes y servicios	9,2	9,7	16,4	12,7	15,1	14,6	13,9	13,7	13,2	14,2	17,4	21,6	171,6	4,0	3. Bienes y servicios
4. Donaciones y transferencias	0,1	0,1	0,3	0,9	0,5	1,6	0,5	1,0	0,6	0,8	0,8	0,5	7,7	0,0	4. Donaciones y transferencias
5. Otros gastos corrientes	0,2	0,2	0,4	0,5	0,2	0,2	0,6	0,2	0,3	0,3	0,2	0,3	3,7	0,1	5. Otros gastos corrientes
b. GASTOS DE CAPITAL	11,1	19,9	38,0	28,9	34,2	50,6	46,4	37,4	43,8	65,5	48,5	84,1	508,0	0,9	b. GASTOS DE CAPITAL
1. Adquisición de activos no financieros	11,1	19,9	38,0	28,9	34,2	50,6	46,4	37,4	43,8	65,5	48,3	84,1	507,8	0,9	1. Adquisición de activos no financieros
2. Donaciones y transferencias	0,0	0,0	0,0	0,0	0,0	0,0	0,0	0,1	0,0	0,0	0,2	0,0	0,2	0,0	2. Donaciones y transferencias
3. Otros gastos de capital	0,0	0,0	0,0	0,0	0,0	0,0	0,0	0,0	0,0	0,0	0,0	0,0	0,0	0,0	3. Otros gastos de capital

1/ Información actualizada al 28 de febrero de 2019.

Fuente: MEF.

Elaboración: BCRP - Sucursal Iquitos.



Anexo Nº 12

SAN MARTÍN: INVERSIÓN NO FINANCIERA DEL GOBIERNO NACIONAL ^{1/}
(Millones de soles)

FUNCIONES	2018												2019		FUNCIONES
	Ene.	Feb.	Mar.	Abr.	May.	Jun.	Jul.	Ago.	Set.	Oct.	Nov.	Dic.	Ene.-Dic.	Ene.	
AGROPECUARIA	0,0	0,4	1,0	1,7	1,1	1,0	1,3	1,5	0,8	2,2	1,6	2,3	14,6	0,0	AGROPECUARIA
EDUCACIÓN	0,0	1,8	3,2	0,2	1,2	1,7	1,4	1,5	2,7	1,6	3,9	13,9	33,0	0,0	EDUCACIÓN
ENERGÍA	0,0	0,0	0,0	0,0	0,0	0,0	0,0	0,0	0,0	0,0	0,0	0,1	0,2	0,0	ENERGÍA
INDUSTRIA	0,0	0,0	0,0	0,0	0,2	0,0	0,0	0,0	0,0	0,2	0,1	0,0	0,6	0,0	INDUSTRIA
JUSTICIA	0,0	0,0	0,1	0,2	0,1	0,0	0,1	0,0	0,1	0,1	0,2	0,6	1,5	0,0	JUSTICIA
AMBIENTE	0,0	0,0	0,0	0,1	0,1	0,0	2,4	0,2	0,0	0,7	1,8	2,9	8,2	0,0	AMBIENTE
ORDEN PUBLICO Y SEGURIDAD	0,0	0,0	0,0	0,0	0,0	0,1	0,0	0,0	0,0	1,3	9,1	4,9	15,4	1,1	ORDEN PUBLICO Y SEGURIDAD
PLANEAMIENTO, GESTION Y RESERVA	0,0	0,0	0,0	0,0	0,2	0,0	0,1	0,0	0,0	0,1	0,1	0,5	1,0	0,0	PLANEAMIENTO, GESTION Y RESERVA
PROTECCIÓN SOCIAL	0,0	0,0	0,0	0,0	0,0	0,0	0,0	0,0	0,0	0,0	0,0	0,0	0,0	0,0	PROTECCIÓN SOCIAL
SANEAMIENTO	0,3	6,4	0,8	4,8	3,9	4,7	4,0	2,7	1,2	2,2	1,4	2,5	34,8	0,1	SANEAMIENTO
TRABAJO	0,0	0,0	0,0	0,2	0,0	0,0	0,0	0,1	0,0	0,0	0,0	0,0	0,4	0,0	TRABAJO
TRANSPORTE	14,4	15,6	15,4	21,0	28,9	13,9	13,1	35,6	14,7	15,7	28,8	31,5	248,8	13,3	TRANSPORTE
TURISMO	0,0	0,8	1,1	1,3	2,1	3,1	1,8	1,5	1,8	2,0	1,4	3,9	20,9	0,8	TURISMO
VIVIENDA Y DESARROLLO URBANO	0,0	0,0	0,0	0,0	0,2	0,0	0,0	0,0	0,0	0,0	0,0	0,0	0,3	0,0	VIVIENDA Y DESARROLLO URBANO
TOTAL INVERSIONES	14,8	25,0	21,6	29,4	38,0	24,6	24,1	43,2	21,3	26,3	48,2	63,1	379,6	15,3	TOTAL INVERSIONES

1/ Información actualizada al 28 de febrero de 2019.

Fuente: MEF.

Elaboración: BCRP - Sucursal Iquitos.



Anexo Nº 13

SAN MARTÍN: INVERSIÓN NO FINANCIERA DEL GOBIERNO REGIONAL ^{1/}
(Millones de soles)

FUNCIONES	2018												2019	FUNCIONES		
	Ene.	Feb.	Mar.	Abr.	May.	Jun.	Jul.	Ago.	Set.	Oct.	Nov.	Dic.	Ene.-Dic.		Ene.	
RELACIONES EXTERIORES	0,0	0,0	0,0	0,0	0,0	0,0	0,0	0,0	0,0	0,0	0,0	0,0	0,0	0,0	0,0	RELACIONES EXTERIORES
AGROPECUARIA	1,3	0,2	0,5	0,7	0,6	0,9	0,8	1,1	0,6	0,7	1,0	1,4	9,9	0,0	AGROPECUARIA	
CULTURA Y DEPORTE	0,3	1,6	1,3	2,2	1,4	0,9	1,3	1,9	2,3	1,8	1,2	2,8	18,9	0,0	CULTURA Y DEPORTE	
EDUCACIÓN	0,3	3,6	5,2	2,8	4,4	4,8	1,6	4,0	3,5	4,6	5,1	19,1	59,0	0,0	EDUCACIÓN	
ENERGÍA	0,0	0,0	0,1	0,0	0,1	0,1	0,0	0,1	0,1	0,0	0,1	0,2	0,7	0,0	ENERGÍA	
MEDIO AMBIENTE	0,1	0,1	0,6	0,1	0,4	0,6	0,5	0,4	0,4	0,4	0,5	1,2	5,2	0,0	MEDIO AMBIENTE	
MINERÍA	0,0	0,0	0,0	0,0	0,0	0,0	0,0	0,0	0,0	0,0	0,0	0,0	0,1	0,0	MINERÍA	
ORDEN PUBLICO Y SEGURIDAD	0,0	0,0	0,0	0,0	0,0	0,0	0,0	0,0	0,0	0,0	0,0	0,0	0,0	0,0	ORDEN PUBLICO Y SEGURIDAD	
PESCA	0,0	0,0	0,0	0,0	0,0	0,0	0,0	0,0	0,0	0,0	0,0	0,0	0,1	0,0	PESCA	
PLANEAMIENTO, GESTION Y RESERVA	2,4	2,6	4,1	3,5	3,2	3,0	3,9	2,4	2,1	2,5	2,3	4,3	36,4	2,2	PLANEAMIENTO, GESTION Y RESERVA	
PROTECCION SOCIAL	0,0	0,0	0,0	0,0	0,0	0,0	0,0	0,0	0,0	0,0	0,0	0,0	0,1	0,0	PROTECCION SOCIAL	
SALUD	0,0	0,5	1,9	14,7	6,4	1,9	2,8	2,3	4,5	6,5	9,4	10,8	61,7	0,3	SALUD	
SANEAMIENTO	0,0	2,1	2,0	0,2	1,0	0,5	0,2	0,3	0,3	0,2	0,2	0,2	7,2	0,0	SANEAMIENTO	
TRABAJO	0,0	0,0	0,0	0,0	0,0	0,0	0,0	0,0	0,0	0,0	0,0	0,0	0,0	0,0	TRABAJO	
TRANSPORTE	0,3	1,6	1,3	1,2	1,4	7,0	4,9	4,6	3,5	4,6	7,1	7,2	44,6	0,3	TRANSPORTE	
COMUNICACIONES	0,0	0,0	0,0	0,0	0,0	0,0	0,0	0,0	0,0	0,1	0,0	0,0	0,1	0,0	COMUNICACIONES	
COMERCIO	0,0	0,0	0,0	0,1	0,0	0,0	0,0	0,1	0,0	0,0	0,0	0,0	0,5	0,0	COMERCIO	
TURISMO	0,0	0,0	0,0	0,0	0,0	0,0	0,0	0,0	0,0	0,2	0,1	0,2	0,4	0,0	TURISMO	
VIVIENDA Y DESARROLLO URBANO	0,0	0,0	0,0	0,0	0,0	0,0	0,0	0,0	0,0	0,0	0,0	0,1	0,2	0,0	VIVIENDA Y DESARROLLO URBANO	
TOTAL INVERSIONES	4,6	12,3	17,1	25,5	18,9	19,9	16,2	17,2	17,3	21,6	27,1	47,5	245,3	2,9	TOTAL INVERSIONES	

1/ Información actualizada al 28 de febrero de 2019.

Fuente: MEF.

Elaboración: BCRP - Sucursal Iquitos.



Anexo Nº 14

SAN MARTÍN: INVERSIÓN NO FINANCIERA DE LOS GOBIERNOS LOCALES ^{1/}
(Millones de soles)

FUNCIONES	2018												2019		FUNCIONES
	Ene.	Feb.	Mar.	Abr.	May.	Jun.	Jul.	Ago.	Set.	Oct.	Nov.	Dic.	Ene.-Dic.	Ene.	
AGROPECUARIA	0,8	0,4	1,0	1,4	1,7	1,2	1,3	1,0	1,1	1,1	1,0	1,4	13,4	0,0	AGROPECUARIA
CULTURA Y DEPORTE	0,2	0,5	0,7	0,6	1,0	0,8	0,8	0,9	1,1	1,0	1,6	2,4	11,6	0,0	CULTURA Y DEPORTE
COMERCIO	0,5	0,2	0,8	0,5	0,4	0,3	0,0	0,2	0,5	1,3	0,4	1,0	6,1	0,0	COMERCIO
EDUCACIÓN	0,2	0,5	3,1	1,3	2,4	9,6	7,0	8,9	5,0	4,3	5,5	16,8	64,6	0,0	EDUCACIÓN
ENERGÍA	0,1	0,1	0,1	0,2	0,2	0,6	0,5	0,8	0,5	1,1	1,9	0,7	6,7	0,0	ENERGÍA
INDUSTRIA	0,0	0,0	0,0	0,0	0,0	0,0	0,0	0,0	0,0	0,0	0,0	0,0	0,0	0,0	INDUSTRIA
AMBIENTE	2,9	0,3	1,0	0,6	0,9	0,9	3,3	2,6	2,9	4,9	2,1	3,4	26,1	0,0	AMBIENTE
ORDEN PUBLICO Y SEGURIDAD	0,6	0,3	0,5	0,7	0,5	3,3	2,8	3,1	1,3	5,9	1,6	2,4	23,0	0,0	ORDEN PUBLICO Y SEGURIDAD
PESCA	0,0	0,0	0,0	0,0	0,0	0,0	0,0	0,0	0,0	0,0	0,0	0,0	0,0	0,0	PESCA
PLANEAMIENTO, GESTION Y RESERVA	0,3	0,6	1,1	0,9	0,6	0,7	0,7	0,8	1,0	0,8	1,1	2,7	11,2	0,1	PLANEAMIENTO, GESTION Y RESERVA
PROTECCION SOCIAL	0,0	0,0	0,2	0,1	0,1	0,0	0,0	0,1	0,1	0,0	0,0	0,1	0,8	0,0	PROTECCION SOCIAL
SALUD	0,4	0,2	0,4	0,4	0,5	0,3	0,6	0,3	0,3	0,6	1,0	0,8	5,7	0,0	SALUD
SANEAMIENTO	2,6	12,0	9,9	17,1	16,8	19,8	17,7	10,3	16,3	30,2	16,6	32,1	201,2	0,6	SANEAMIENTO
TRABAJO	0,0	0,0	0,0	0,0	0,0	0,0	0,0	0,0	0,0	0,0	0,0	0,0	0,0	0,0	TRABAJO
TRANSPORTE	2,4	4,5	18,6	3,2	7,8	11,4	10,2	6,4	11,4	11,1	12,7	16,6	116,2	0,2	TRANSPORTE
COMUNICACIONES	0,0	0,0	0,0	0,0	0,0	0,4	0,6	0,0	0,2	0,4	0,4	0,9	3,0	0,0	COMUNICACIONES
TURISMO	0,0	0,0	0,2	0,2	0,2	0,2	0,1	0,1	0,1	0,0	0,0	0,0	1,0	0,0	TURISMO
VIVIENDA Y DESARROLLO URBANO	0,1	0,3	0,5	1,7	1,0	1,1	0,9	1,9	1,8	2,7	2,3	2,9	17,2	0,0	VIVIENDA Y DESARROLLO URBANO
TOTAL INVERSIONES	11,1	19,9	38,0	28,9	34,2	50,6	46,4	37,4	43,8	65,5	48,3	84,1	507,8	0,9	TOTAL INVERSIONES

1/ Información actualizada al 28 de febrero de 2019.

Fuente: MEF.

Elaboración: BCRP - Sucursal Iquitos.



Anexo Nº 15

SAN MARTÍN: DEPÓSITOS ^{1/}
(Saldos en millones de soles)

	2018												2019	
	Ene.	Feb.	Mar.	Abr.	May.	Jun.	Jul.	Ago.	Set.	Oct.	Nov.	Dic.	Ene.	
A. BANCA MÚLTIPLE	608	595	586	571	601	604	634	630	637	638	662	705	n.d	A. BANCA MÚLTIPLE
B. EMPRESAS FINANCIERAS	5	4	4	4	4	5	5	4	4	5	5	5	n.d	B. EMPRESAS FINANCIERAS
C. CAJAS MUNICIPALES	195	188	181	184	193	197	202	211	204	210	210	215	n.d	C. CAJAS MUNICIPALES
D. CAJAS RURALES	0	0	0	0	0	0	0	0	0	0	0	0	n.d	D. CAJAS RURALES
E. BANCO DE LA NACIÓN	203	203	192	206	204	215	230	216	209	214	207	224	n.d	E. BANCO DE LA NACIÓN
DEPÓSITOS TOTALES	1011	990	964	966	1002	1020	1071	1062	1054	1067	1084	1149	n.d	DEPÓSITOS TOTALES

1/ cifras preliminares.

Fuente: SBS y AFP.

Elaboración: BCRP - Sucursal Iquitos.

Anexo Nº 16

SAN MARTÍN: CRÉDITO ^{1/}
(SalDOS en millones de soles)

	2018												2019	
	Ene.	Feb.	Mar.	Abr.	May.	Jun.	Jul.	Ago.	Set.	Oct.	Nov.	Dic.	Ene.	
A. BANCA MÚLTIPLE	1 652	1 668	1 661	1 680	1 701	1 721	1 741	1 734	1 762	1 777	1 792	1 787	n.d	A. BANCA MÚLTIPLE
B. EMPRESAS FINANCIERAS	171	173	176	179	182	183	184	187	188	189	192	195	n.d	B. EMPRESAS FINANCIERAS
C. CAJAS MUNICIPALES	488	497	506	509	513	513	515	530	535	541	547	552	n.d	C. CAJAS MUNICIPALES
D. CAJAS RURALES	14	14	14	14	15	15	15	15	15	15	15	15	n.d	D. CAJAS RURALES
E. EDPYMES	11	12	12	12	12	12	12	12	11	11	11	12	n.d	E. EDPYMES
F. BANCO DE LA NACIÓN ^{2/}	175	178	182	188	193	195	197	199	200	201	202	202	n.d	F. BANCO DE LA NACIÓN ^{2/}
G. AGROBANCO ^{3/}	75	74	72	65	63	61	60	58	57	55	54	47	n.d	G. AGROBANCO ^{3/}
TOTAL	2 586	2 615	2 623	2 647	2 677	2 700	2 723	2 734	2 768	2 790	2 815	2 810	n.d	TOTAL
Moneda Nacional	2 534	2 558	2 569	2 590	2 616	2 634	2 656	2 674	2 708	2 728	2 747	2 745	n.d	Moneda Nacional
Moneda Extranjera	52	57	54	57	61	66	68	61	59	63	68	64	n.d	Moneda Extranjera

1/ cifras preliminares.

2/ Solo considera los créditos de consumo e hipotecario.

3/ No considera los créditos a las demás empresas del Sistema Financiero.

Fuente: SBS y AFP.

Elaboración: BCRP - Sucursal Iquitos.



Anexo Nº 17

SAN MARTÍN: TASA DE MOROSIDAD ^{1/}
(En porcentaje)

ENTIDADES FINANCIERAS	2018												2019	ENTIDADES FINANCIERAS
	Ene.	Feb.	Mar.	Abr.	May.	Jun.	Jul.	Ago.	Set.	Oct.	Nov.	Dic.	Ene.	
Banca Múltiple	12,3	12,3	11,1	11,1	11,3	11,1	11,4	11,6	11,2	11,5	11,6	n.d.	n.d.	Banca Múltiple
Empresas Financieras	5,1	5,2	5,4	5,5	5,4	5,6	5,6	5,9	5,6	5,7	5,7	n.d.	n.d.	Empresas Financieras
Cajas Municipales	6,5	6,5	6,7	6,8	6,9	6,9	6,3	6,4	6,7	6,8	6,7	n.d.	n.d.	Cajas Municipales
Cajas Rurales de Ahorro y Crédito	4,1	4,6	4,4	4,4	4,7	5,1	5,2	5,5	6,6	8,8	8,9	n.d.	n.d.	Cajas Rurales de Ahorro y Crédito
EDPYMEs	6,5	6,8	8,6	9,7	11,7	10,2	9,9	10,4	11,5	7,4	7,8	n.d.	n.d.	EDPYMEs
Banco de la Nación ^{2/}	1,5	1,5	1,5	1,5	1,5	1,6	1,5	1,5	1,6	1,7	1,7	n.d.	n.d.	Banco de la Nación ^{2/}
Agrobanco ^{3/}	40,0	40,8	43,4	41,5	44,7	48,2	50,5	56,9	62,4	67,5	71,4	n.d.	n.d.	Agrobanco ^{3/}
TOTAL	10,6	10,7	10,0	9,9	10,0	10,0	10,1	10,3	10,3	10,5	10,6	n.d.	n.d.	TOTAL

1/ Cifras preliminares, calculadas en base a: (créditos vencidos + créditos en cobranza judicial) / colocaciones brutas.

2/ Solo considera los créditos de consumo e hipotecario.

3/ No considera los créditos a las demás empresas del Sistema Financiero.

Fuente: SBS y AFP.

Elaboración: BCRP - Sucursal Iquitos.