

**BANCO CENTRAL DE RESERVA DEL PERÚ**  
**SUCURSAL IQUITOS**



**LORETO: Síntesis de Actividad Económica**  
**Julio 2019<sup>1</sup>**

**Departamento de Estudios Económicos**

---

<sup>1</sup> En el presente informe participaron Arnulfo Cumbicus y Mario López.

## ÍNDICE

*Página*

<b>RESUMEN EJECUTIVO .....</b>	<b>3</b>
<b>I. ACTIVIDAD PRODUCTIVA .....</b>	<b>5</b>
1. Actividad primaria .....	5
1.1. Sector agropecuario .....	5
1.2. Sector pesca.....	6
1.3. Sector minería .....	7
2. Otros indicadores sectoriales .....	8
2.1 Sector manufactura .....	8
2.2 Arribos de turistas a los establecimientos de hospedaje .....	10
<b>II. ASPECTOS LABORALES .....</b>	<b>10</b>
1. Empleo .....	10
<b>III. SECTOR EXTERNO .....</b>	<b>11</b>
1. Exportaciones.....	11
<b>IV. CRÉDITO Y DEPÓSITOS .....</b>	<b>12</b>
1. Crédito .....	12
2. Depósitos.....	14
<b>V. EJECUCIÓN DEL PRESUPUESTO DE GASTOS DEL GOBIERNO GENERAL .....</b>	<b>15</b>
1. Gasto corriente no financiero .....	15
2. Inversión pública.....	16
<b>ANEXOS .....</b>	<b>18</b>



## RESUMEN EJECUTIVO

---

### Principales hechos de importancia

- En julio, el sector **minería** creció en 24,9 por ciento interanual, por una base de comparación baja, como fue julio 2018, en que hubo derrame de petróleo y paralización de labores del lote 192; y por un mayor aporte productivo del lote 95; en tanto los sectores **agropecuario** y **pesca** se recuperaron en forma moderada, en 0,6 por ciento y 1,0 por ciento, cada uno.
- En **otros indicadores de actividad económica** aumentaron el crédito hipotecario (10,1 por ciento), crédito de consumo (9,8 por ciento) y crédito total (4,9 por ciento), pero disminuyeron la inversión pública (-42,2 por ciento) y la manufactura (-19,3 por ciento).

### Actividad primaria

- El sector **agropecuario** se recuperó en 0,6 por ciento interanual en julio, influyendo el resultado positivo del sub-sector agrícola, tras desaparecer los factores climáticos adversos como la creciente prolongada de los ríos; pero en el periodo enero-julio, el sector agropecuario acumuló una disminución de 2,9 por ciento interanual, explicada por las pérdidas de hectáreas de cultivos por inundaciones en febrero y marzo.
- El sector **pesca** se recuperó en 1,0 por ciento interanual en julio, impulsado por el mayor desembarque de pescado para consumo humano, a pesar de continuar la caída de la pesca ornamental, pero, en el periodo enero-julio acumuló una contracción de 12,9 por ciento.
- La **minería** se expandió en 24,9 interanual en julio, influyendo el mayor aporte productivo del lote 95 y la base de comparación bien baja, es decir, julio 2018 fue un mes de poca producción de petróleo, por el derrame que paralizó las operaciones del lote 192 y del oleoducto norperuano; pero en el periodo enero-julio, la minería acumuló una disminución de 5,4 por ciento interanual, explicada por la paralización temporal del bombeo de petróleo por el Oleoducto Norperuano, las interrupciones de producción del lote 192, en enero, febrero, junio y julio, y últimamente el derrame de petróleo en el kilómetro 237 en el ramal norte y el paro de las federaciones indígenas entre del 5 y 18 de julio con bloqueo de los ríos y la toma de la estación 5 del Oleoducto Norperuano.

### Otros indicadores de actividad económica

- La **actividad manufacturera** se contrajo en 19,3 por ciento interanual en julio, debido al resultado negativo de la industria primaria y no primaria; con ello, en el periodo enero-julio acumuló una disminución de 11,3 por ciento interanual.
- Los **arribos de turistas a establecimientos de hospedaje** se incrementaron en 15,7 por ciento interanual en mayo, impulsados por el mayor flujo de turistas nacionales y extranjeros; pero en el periodo enero-mayo acumularon una disminución de 0,5 por ciento interanual, explicada por el menor flujo de turistas nacionales.
- El **empleo** en empresas privadas formales de 10 y más trabajadores en la ciudad de Iquitos se contrajo en 4,0 por ciento interanual en julio, influyendo el menor requerimiento de mano de obra en las actividades económicas de manufactura, comercio, primaria y, transportes y

comunicaciones, con ello, en el periodo enero-julio, el empleo acumuló una disminución de 2,6 por ciento interanual.

- El **crédito total** creció en 4,9 por ciento interanual en julio, a S/ 2 328 millones; por tipo registraron crecimiento los **créditos de consumo** (10,1 por ciento) e **hipotecario** (9,8 por ciento), pero **empresas** disminuyó en 0,2 por ciento interanual.
- La **inversión pública** disminuyó en 42,2 por ciento interanual en julio, resultado de la menor ejecución de obras del gobierno nacional y de los gobiernos locales, registrando caídas de 74,6 por ciento y 40,4 por ciento, respectivamente. En el gobierno nacional influyó el menor devengado en la construcción de carreteras nacionales como la de Bellavista-Mazan-Salvador-El Estrecho: tramo I Bellavista-Santo Tomas Puente Nanay y Viaductos; y en los gobiernos locales se debió a la menor ejecución de obras de sistemas de agua potable e infraestructura educativa. En cambio, el gobierno regional incremento su inversión en 10,8 por ciento, por la continuidad de obras de hospitales, carreteras y colegios.
- Entre los proyectos con mayor monto devengado, por nivel de gobierno, destacan: el **gobierno nacional** destinó S/ 2,5 millones en la construcción de la carretera Bellavista-Mazan-Salvador-El Estrecho: tramo I Bellavista-Santo Tomas Puente Nanay y Viaductos; el **gobierno regional** desembolsó S/ 5,9 millones en el mejoramiento de la infraestructura educativa del colegio Simón Bolívar, en el distrito de Iquitos; S/ 5,9 millones en la construcción del nuevo hospital de Iquitos César Garayar García; S/ 3,9 en el mejoramiento de la infraestructura educativa del colegio Liceo Naval de Capitán de Navío Francisco Carrasco, en el distrito de Punchana y S/ 2,0 millones en la construcción de la carretera San Joaquín de Omaguas-carretera Iquitos Nauta km.58; y los **gobiernos locales** invirtieron S/ 2,7 millones en la construcción de la carretera Yurimaguas Munichis.

Cuadro N° 1

LORETO: OTROS INDICADORES DE ACTIVIDAD ECONÓMICA

(Variación % respecto a similar mes del año anterior)

	Feb.19	Mar.19	Abr.19	May.19	Jun.19	Jul.19
Producción industrial 1/	↓ -18,8	↑ 9,9	↓ -11,8	↓ -11,8	↓ -4,2	↓ -19,3
Arribos a los establecimientos de hospedaje	↓ -6,3	↓ -14,6	↑ 2,9	↑ 15,7	n.d.	n.d.
Crédito total	↑ 5,1	↑ 4,7	↑ 4,5	↑ 5,5	↑ 5,2	↑ 4,9
Créditos de consumo	↑ 12,0	↑ 10,8	↑ 9,7	↑ 8,9	↑ 9,5	↑ 10,1
Crédito hipotecario	↑ 8,5	↑ 10,3	↑ 11,1	↑ 13,7	↑ 11,1	↑ 9,8
Inversión pública 1/	↑ 51,8	↑ 10,5	↑ 251,1	↓ -24,0	↓ -7,3	↓ -42,2

1/ En términos reales.

Fuentes: SBS y AFP, MEF, DIRCETUR y DIREPRO.

Elaboración: BCRP, Sucursal Iquitos. Departamento de Estudios Económicos.

## I. ACTIVIDAD PRODUCTIVA

### 1. Actividad primaria

#### 1.1. Sector agropecuario

- La actividad agropecuaria se recuperó en 0,6 por ciento interanual en julio, impulsada por los resultados positivos de los sub-sectores agrícola y pecuario.
- En el periodo enero-julio, el sector agropecuario acumuló una contracción de 2,9 por ciento interanual, explicada por el resultado negativo del sub-sector agrícola, que refleja las áreas perdidas de los cultivos yuca, plátano, maíz amarillo y arroz, por las inundaciones de los ríos ocurridas en los meses de febrero y marzo de 2019.

**Cuadro N° 2**  
LORETO: PRODUCCIÓN DE PRINCIPALES PRODUCTOS AGROPECUARIOS<sup>1/</sup>  
(Toneladas)

Sub-sectores	Estructura Porcentual 2017 <sup>2/</sup>	Julio			Enero - Julio				
		2018	2019	Var. %	Contribución <sup>3/</sup>	2018	2019	Var. %	Contribución <sup>3/</sup>
<b>AGRÍCOLA</b>	<b>82,0</b>			<b>0,2</b>	<b>0,2</b>			<b>-4,5</b>	<b>-3,5</b>
<b>Orientado a la industria</b>	<b>18,0</b>			<b>-1,8</b>	<b>-0,3</b>			<b>-12,0</b>	<b>-1,9</b>
Caña de azúcar	1,4	14 224	14 315	0,6	0,0	98 198	98 637	0,4	0,0
Palma aceitera	5,3	9 161	9 170	0,1	0,0	65 937	65 979	0,1	0,0
Maíz amarillo duro	10,9	3 513	3 324	-5,4	-0,3	33 756	24 604	-27,1	-1,9
Cacao	0,4	11	12	9,1	0,0	161	170	5,6	0,0
<b>Orientado al mercado interno</b>	<b>64,0</b>			<b>0,7</b>	<b>0,4</b>			<b>-2,6</b>	<b>-1,6</b>
Arroz cáscara	12,3	3 449	3 464	0,4	0,0	26 519	22 512	-15,1	-1,0
Yuca	20,2	31 730	32 880	3,6	0,9	220 460	218 040	-1,1	-0,3
Plátano	13,9	22 284	21 938	-1,6	-0,3	157 070	157 349	0,2	0,0
Maíz choclo	1,7	577	398	-31,0	-0,2	7 977	6 189	-22,4	-0,3
Piña	1,0	423	424	0,2	0,0	5 924	5 890	-0,6	0,0
Otros	15,0	15 501	16 531	-0,1	0,0	149 669	151 647	0,0	0,0
<b>PECUARIO</b>	<b>18,0</b>			<b>1,7</b>	<b>0,4</b>			<b>2,3</b>	<b>0,5</b>
Carne de aves <sup>4/</sup>	13,3	2 143	2 172	1,4	0,3	13 909	14 187	2,0	0,3
Carne de porcino <sup>4/</sup>	1,2	257	258	0,4	0,0	1 705	1 698	-0,4	0,0
Carne de vacuno <sup>4/</sup>	0,8	123	135	9,8	0,1	859	909	5,8	0,1
Huevos	2,3	382	395	3,4	0,1	2 804	3 009	7,3	0,2
Leche	0,3	167	158	-5,4	0,0	1 192	1 097	-8,0	0,0
Otros	0,1	15	14	-6,7	0,0	123	101	-18,3	0,0
<b>SECTOR AGROPECUARIO</b>	<b>100,0</b>			<b>0,6</b>	<b>0,6</b>			<b>-2,9</b>	<b>-2,9</b>

1/ Cifras preliminares.

2/ Estimado a precios de 2007.

3/ En base a la estructura porcentual de similar periodo de 2018.

4/ Peso neto.

Fuente: DRAL y MINAGRI.

Elaboración: BCRP, Sucursal Iquitos. Departamento de Estudios Económicos.

- El sub-sector agrícola creció en 0,2 por ciento interanual en julio, impulsado por la recuperación de la producción de yuca, arroz cáscara y palma aceitera; en yuca influyeron las mayores áreas cosechadas; en arroz cáscara el mejor rendimiento; y en palma aceitera las buenas labores culturales; pero, en el periodo enero-julio, la producción agrícola acumuló una caída de 4,5 por ciento, explicada por la pérdida de hectáreas de maíz amarillo, maíz choclo, arroz cáscara y yuca, por las inundaciones de los ríos en febrero y marzo.
- El sub-sector pecuario registró un crecimiento en 1,7 por ciento interanual en julio, influyendo la mayor producción de carnes y huevos, con ello, en el periodo enero-julio, la producción pecuaria acumuló un crecimiento de 2,3 por ciento interanual.

- En la campaña 2018-2019, periodo agosto-julio, las áreas sembradas disminuyeron en 5,3 por ciento (8 548 hectáreas menos) respecto a similar periodo de la campaña anterior, por falta de semillas y la creciente prolongada de los ríos que inundó las zonas de cultivo.

**Cuadro N° 3**  
**LORETO: SUPERFICIE SEMBRADA 1/**  
(Hectáreas)

	Campaña Agrícola <sup>2/</sup>		Variación	
	2017/2018	2018/2019	Absoluta	Porcentual
<b>CULTIVOS TRANSITORIOS</b>	<b>147 786</b>	<b>141 433</b>	<b>-6 353</b>	<b>-4,3</b>
Arroz cáscara	37 925	35 785	-2 140	-5,6
Maíz amarillo	39 316	36 987	-2 329	-5,9
Maíz choclo	5 331	4 823	-508	-9,5
Yuca	47 520	46 854	-666	-1,4
Frijol grano seco	4 587	4 581	-6	-0,1
Frijo caupí	6 335	6 195	-140	-2,2
Otros	6 772	6 208	-564	-8,3
<b>CULTIVOS PERMANENTES</b>	<b>14 190</b>	<b>11 995</b>	<b>-2 195</b>	<b>-15,5</b>
Palma aceitera	490	253	-237	-48,4
Plátano	10 178	9 031	-1 147	-11,3
Camu camu	0	0	0	-
Otros	3 522	2 711	-811	-23,0
<b>Total</b>	<b>161 976</b>	<b>153 428</b>	<b>-8 548</b>	<b>-5,3</b>

1/ Cifras preliminares.

2/ De agosto a julio.

Fuente: DRAL.

Elaboración: BCRP, Sucursal Iquitos. Departamento de Estudios Económicos

## 1.2. Sector pesca

- El VBP<sup>2</sup> del sector pesca registró un crecimiento de 1,0 por ciento interanual en julio, debido a la abundancia de peces en los ríos amazónicos como boquichico, palometa, sardina, ractacara y llambina, lo que originó un mayor desembarque de pescado para consumo humano directo; a pesar de la contracción de la pesca ornamental en 20,0 por ciento, por la escasez de especies para la exportación.
- En el periodo enero-julio, el sector pesca disminuyó en 12,9 por ciento interanual, lo que está en relación con el menor desembarque de pescado para consumo humano directo y el deterioro de la pesca ornamental con una disminución de 19,9 por ciento interanual.

<sup>2</sup> Valor bruto de la producción.

**Cuadro N° 4**  
**LORETO: PRODUCCIÓN PESQUERA 1/**  
(Toneladas y miles de unidades)

	Julio			Enero - Julio		Var. %
	2018	2019	Var. %	2018	2019	
<b>Consumo Humano (toneladas)</b>	<b>809</b>	<b>859</b>	<b>6,2</b>	<b>4 709</b>	<b>4 205</b>	<b>-10,7</b>
<b>Fresco</b>	<b>752</b>	<b>795</b>	<b>5,7</b>	<b>4 466</b>	<b>4 003</b>	<b>-10,4</b>
Llambina	7	15	114,3	262	255	-2,7
Ractacara	6	12	100,0	182	148	-18,7
Boquichico	184	242	31,5	1 052	1 275	21,2
Palometa	75	83	10,7	419	287	-31,5
Sardina	25	31	24,0	117	108	-7,7
Otras especies	455	412	-9,5	2 434	1 930	-20,7
<b>Salpreso</b>	<b>14</b>	<b>16</b>	<b>14,3</b>	<b>44</b>	<b>71</b>	<b>61,4</b>
<b>Seco salado</b>	<b>43</b>	<b>48</b>	<b>11,6</b>	<b>199</b>	<b>131</b>	<b>-34,2</b>
<b>Ornamentales (miles de unidades)</b>	<b>631</b>	<b>505</b>	<b>-20,0</b>	<b>4 815</b>	<b>3 855</b>	<b>-19,9</b>
Mercado interno	120	100	-16,7	379	429	13,2
Mercado externo	510	405	-20,6	4 429	3 416	-22,9
Stock remanente y/o mortandad	1	0	-100,0	7	10	42,9
<b>SECTOR PESCA 2/</b>			<b>1,0</b>			<b>-12,9</b>

1/ Cifras preliminares.

2/ Estimado a precios de 2007.

Fuente: DIREPRO.

Elaboración: BCRP, Sucursal Iquitos. Departamento de Estudios Económicos

### 1.3. Sector minería

- La producción de petróleo crudo fiscalizada registró un crecimiento de 24,9 por ciento interanual en julio, explicado por la base de comparación baja, como fue julio de 2018, por el derrame de petróleo que paralizó el lote 192 y el bombeo del Oleoducto Norperuano; y los mayores niveles de producción del lote 95. En cambio, la producción del lote 8 disminuyó en 60,2 por ciento interanual, por el derrame de petróleo ocurrido en junio en el kilómetro 237 del ramal norte del oleoducto, que también paralizó al lote 192 hasta fines de julio; sumado el paro indefinido de las federaciones indígenas del circuito petrolero a partir del 5 de julio, con bloqueo de los ríos y la paralización de la estación 5.
- En el periodo enero-julio, la producción de petróleo acumuló una disminución de 5,4 por ciento, explicada por la paralización del bombeo en el Oleoducto Norperuano por los derrames de petróleo; y el cese temporal de las operaciones del lote 192 y del lote 8, por el último derrame en el kilómetro 237 y el paro indefinido de las federaciones indígenas.

**Cuadro N° 5**  
**LORETO: PRODUCCIÓN DE PETRÓLEO CRUDO 1/**  
(Miles de barriles)

Hidrocarburos	Estructura Porcentual	Julio				Enero - Julio				
		2018 2/	2018	2019	Var. %	Contribución 3/	2018	2019	Var. %	Contribución 3/
		Petróleo crudo	100,0	205	256	24,9	24,9	2 778	2 629	-5,4
<b>SECTOR MINERÍA 2/</b>	<b>100,0</b>			<b>24,9</b>	<b>24,9</b>			<b>-5,4</b>	<b>-5,4</b>	

1/ Cifras preliminares.

2/ Estimado a precios de 2007.

3/ En base a la estructura porcentual de similar periodo de 2017.

Fuente: Perúpetro S.A.

Elaboración: BCRP, Sucursal Iquitos. Departamento de Estudios Económicos.

**Gráfico N° 1**

**LORETO: PRODUCCIÓN DE PETRÓLEO CRUDO**  
(Var. % respecto a similar periodo del año anterior)

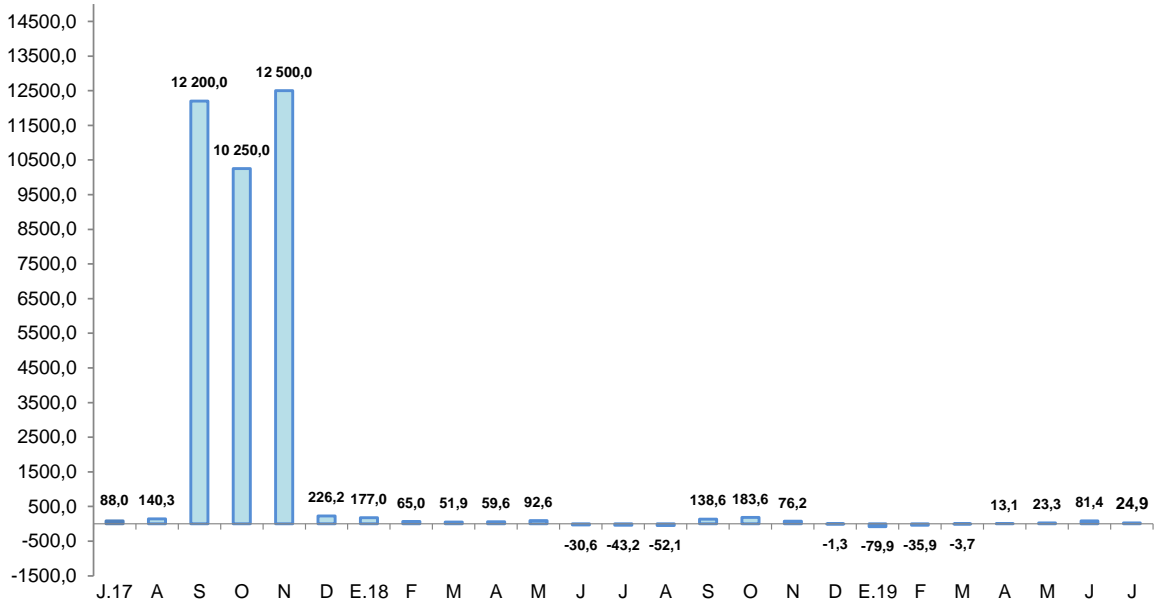

Fuente: Perúpetro S.A.

Elaboración: BCRP, Sucursal Iquitos. Departamento de Estudios Económicos.

**Gráfico N° 2**

**PRECIO INTERNACIONAL DEL PETRÓLEO-WTI**  
(US\$ por barril)

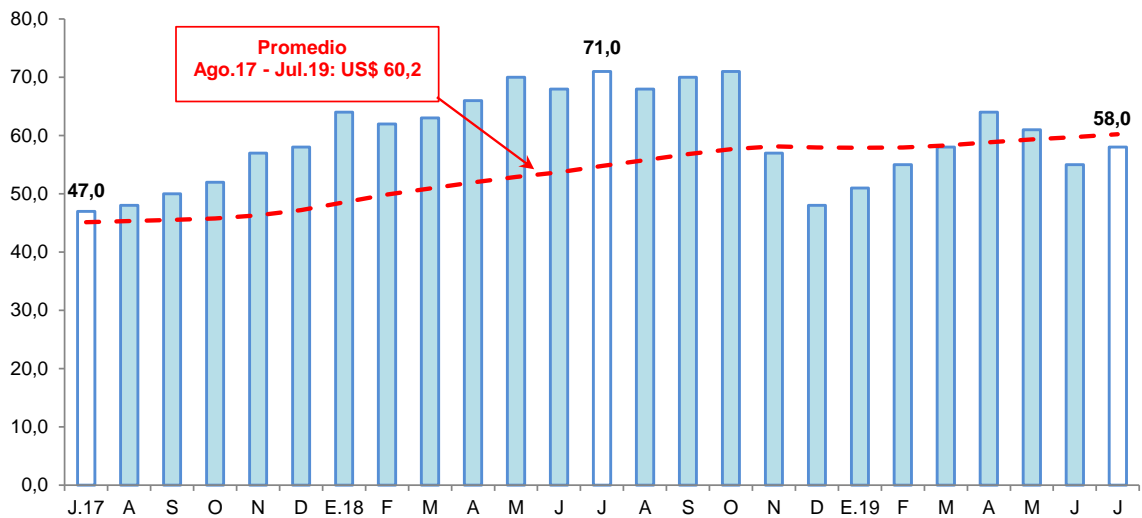

Fuente: Bloomberg.

Elaboración: BCRP, Sucursal Iquitos. Departamento de Estudios Económicos.

## 2. Otros indicadores sectoriales

### 2.1 Sector manufactura

- La actividad manufacturera se contrajo en 19,3 por ciento interanual en julio, inducida por el menor dinamismo de la industria primaria y no primaria, con ello, en el periodo de enero-julio, la manufactura acumuló una disminución de 11,3 por ciento interanual.



- La industria primaria disminuyó en 18,3 por ciento interanual en julio, resultado de la menor producción de refinados de petróleo crudo, como gasolinas; con ello, en el periodo enero-julio acumuló una disminución de 1,9 por ciento interanual.
- La industria no primaria disminuyó en 20,9 por ciento interanual en julio, debido a la menor producción de triplay; motocicletas y motokar; y bebidas gaseosas, principalmente; además de la ausencia de producción de conservas de palmito; con ello, en el periodo de enero-julio, la industria no primaria acumuló una caída de 27,3 por ciento.

**Cuadro N° 6**

**LORETO: ÍNDICE DE VOLUMEN FÍSICO MANUFACTURERO 1/**  
(Var. % real respecto a similar periodo del año anterior)

Ramras de actividad	Estructura Porcentual 2017 <sup>2/</sup>	Julio		Enero - Julio	
		Var. %	Contribución <sup>3/</sup>	Var. %	Contribución <sup>3/</sup>
<b>MANUFACTURA PRIMARIA</b>	<b>64,8</b>	<b>-18,3</b>	<b>-11,8</b>	<b>-1,9</b>	<b>-1,2</b>
Refinación de petróleo	64,8	-18,3	-11,8	-1,9	-1,2
<b>MANUFACTURA NO PRIMARIA</b>	<b>35,2</b>	<b>-20,9</b>	<b>-7,5</b>	<b>-27,3</b>	<b>-10,1</b>
Conservas de palmito	0,1	-100,0	0,0	-100,0	-0,1
Productos lácteos	0,0	-33,7	0,0	-6,5	0,0
Alimentos para animales	0,1	-100,0	-0,1	-100,0	-0,1
Productos de panadería	0,3	24,3	0,1	14,6	0,0
Bebidas malteadas	0,0	-	-	-	-
Bebidas gaseosas	7,1	-11,4	-0,7	-16,9	-1,1
Madera aserrada	8,2	3,9	0,3	-28,3	-2,2
Triplay	5,5	-71,7	-5,5	-24,9	-1,9
Periódicos	0,1	0,0	0,0	-14,0	0,0
Impresión	0,1	597,2	0,1	49,4	0,0
Oxígeno industrial	0,1	0,0	0,0	0,0	0,0
Mallas metálicas	0,0	787,9	0,0	1 140,8	0,0
Motores para pozos	0,0	-	-	-	-
Bombas para pozos	0,1	-1,2	0,0	-1,7	0,0
Motocicletas y motokar	13,5	-12,5	-1,6	-33,1	-4,8
<b>SECTOR MANUFACTURA</b>	<b>100,0</b>	<b>-19,3</b>	<b>-19,3</b>	<b>-11,3</b>	<b>-11,3</b>

1/ Cifras preliminares.

2/ Estimado a precios de 2007.

3/ En base a la estructura porcentual de similar periodo de 2018.

Fuente: DIREPRO y Empresas.

Elaboración: BCRP, Sucursal Iquitos. Departamento de Estudios Económicos.

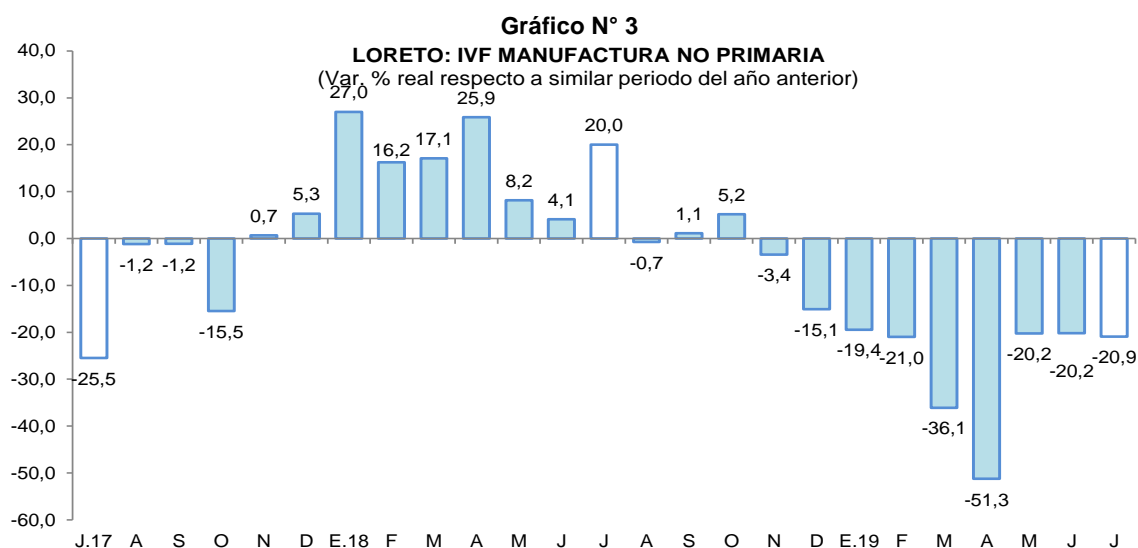

Fuente: DIREPRO y Empresas

Elaboración: BCRP, Sucursal Iquitos. Departamento de Estudios Económicos.



## 2.2 Arribos de turistas a los establecimientos de hospedaje

- Según MINCETUR, el número de arribos de turistas a los establecimientos de hospedaje creció en 15,7 por ciento interanual en mayo. El turismo interno se incrementó en 4,3 por ciento; mientras que, el receptivo creció en 36,4 por ciento interanual.
- En el periodo enero-mayo, el número de arribos de turistas a establecimientos de hospedaje disminuyó en 0,5 por ciento interanual. El turismo interno se redujo en 3,6 por ciento; y el receptivo creció en 6,4 por ciento interanual.

**Gráfico N° 4**  
**LORETO: ARRIBOS A ESTABLECIMIENTOS DE HOSPEDAJE**  
(Variación %)

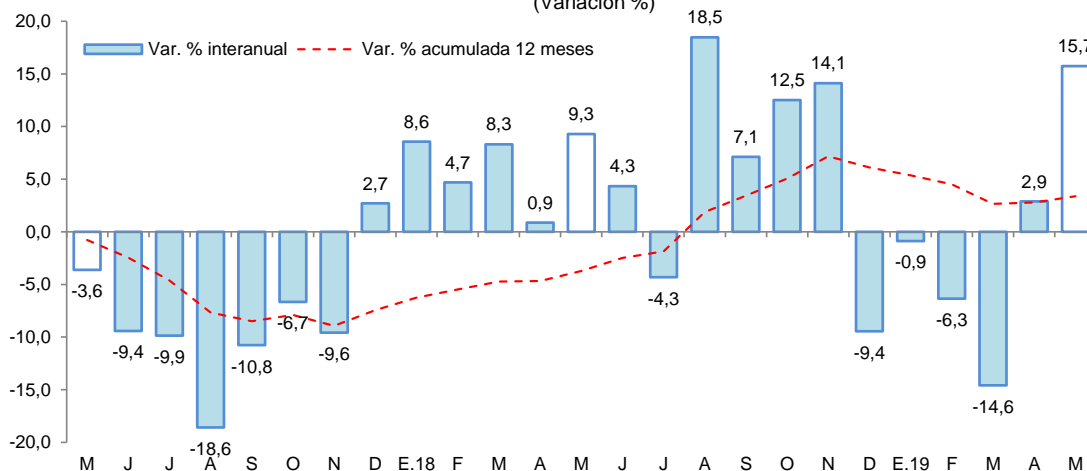

Fuente: MINCETUR.

## II. ASPECTOS LABORALES

### 1. Empleo

- El empleo en empresas privadas formales de 10 y más trabajadores en Iquitos disminuyó en 4,0 por ciento interanual en julio, debido al menor requerimiento de trabajadores en cuatro de las cinco ramas de actividad económica: manufactura (-18,7 por ciento), primaria (-3,8 por ciento), transporte y comunicaciones (-3,2 por ciento) y, comercio (-2,5 por ciento).

**Cuadro N° 7**  
**IQUITOS: ÍNDICE MENSUAL DE EMPLEO EN EMPRESAS PRIVADAS FORMALES DE 10 A MÁS**  
**TRABAJADORES, POR RAMA DE ACTIVIDAD<sup>1/</sup>**

(Octubre 2010=100)

Rama de Actividad	Julio			Enero - Julio		
	2018	2019	Var. %	2018	2019	Var. %
Primaria <sup>2/</sup>	35,3	34,0	-3,8	34,4	34,7	1,0
Manufactura	70,0	57,0	-18,7	70,9	62,4	-12,0
Comercio	108,5	105,8	-2,5	110,1	108,8	-1,2
Transporte y Comunicaciones	75,1	72,7	-3,2	77,7	76,1	-2,0
Servicios <sup>3/</sup>	93,1	95,5	2,6	93,7	94,2	0,5
<b>Total</b>	<b>78,2</b>	<b>75,1</b>	<b>-4,0</b>	<b>79,0</b>	<b>77,0</b>	<b>-2,6</b>

Nota: La información corresponde al primer día de cada mes.

<sup>1/</sup> Cifras preliminares.

<sup>2/</sup> Conformada por las subramas agricultura, pesca e hidrocarburos.

<sup>3/</sup> Conformada por las subramas servicios prestados a empresas, restaurantes y hoteles, establecimientos financieros, enseñanza, servicios sociales y comunales; y electricidad, gas y agua.

Fuente: MTPE – Encuesta Nacional de Variación Mensual del Empleo (ENVME).

- En el periodo enero-julio, el empleo en empresas privadas formales registró un nivel promedio menor en 2,6 por ciento frente a similar periodo del año 2018. Se registran menores requerimientos de trabajadores en tres de las cinco ramas de actividad económica, en particular manufactura (-12,0 por ciento) y, transporte y comunicaciones (-2,0 por ciento).

**Gráfico N° 5**  
**CIUDAD DE IQUITOS: EMPLEO FORMAL URBANO EN EMPRESAS DE 10 A MÁS TRABAJADORES**  
 (Var. % respecto a similar periodo del año anterior)

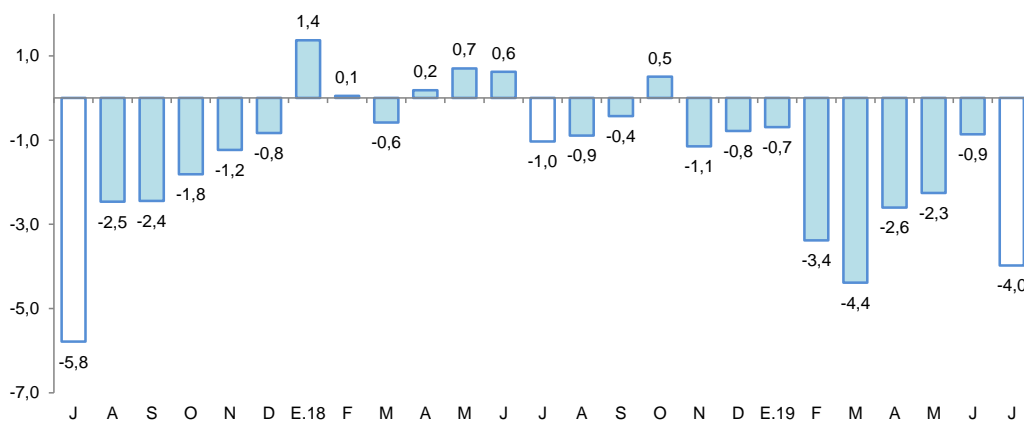

Fuente: MTPE – Encuesta Nacional de Variación Mensual del Empleo (ENVME).

### III. SECTOR EXTERNO

#### 1. Exportaciones

- Las exportaciones totalizaron US\$ 2,0 millones en julio, menores en 89,9 por ciento frente a similar mes del año anterior, debido a los menores volúmenes exportados de derivados de petróleo crudo y ausencia de exportaciones de petróleo crudo.

**Cuadro N° 8**  
**LORETO: EXPORTACIONES POR GRUPO DE PRODUCTOS<sup>1/</sup>**  
 (Valor FOB en millones de US\$)

TIPO	Estructura % <sup>3/</sup>	Julio			Enero-Julio		
		2018	2018	2019	Var. %	2018	2019
<b>PRODUCTOS TRADICIONALES</b>	<b>83,8</b>	<b>18,4</b>	<b>0,4</b>	<b>-97,8</b>	<b>41,0</b>	<b>3,8</b>	<b>-90,7</b>
Petróleo crudo reducido y derivados	83,8	18,4	0,4	-97,8	41,0	3,8	-90,7
<b>PRODUCTOS NO TRADICIONALES</b>	<b>14,9</b>	<b>1,1</b>	<b>1,6</b>	<b>45,5</b>	<b>5,9</b>	<b>7,1</b>	<b>20,3</b>
Agropecuarios	2,6	0,4	0,2	-50,0	1,1	0,7	-36,4
Pesqueros	4,2	0,2	0,2	0,0	2,2	1,8	-18,2
Maderas	4,7	0,3	0,9	200,0	1,6	3,0	87,5
Otros no tradicionales	3,4	0,2	0,3	50,0	1,1	1,6	45,5
<b>Otras exportaciones<sup>2/</sup></b>	<b>1,3</b>	<b>0,4</b>	<b>0,0</b>	<b>-100,0</b>	<b>0,9</b>	<b>0,1</b>	<b>-88,9</b>
<b>TOTAL EXPORTACIONES</b>	<b>100,0</b>	<b>19,9</b>	<b>2,0</b>	<b>-89,9</b>	<b>47,8</b>	<b>10,9</b>	<b>-77,2</b>

1/ Cifras preliminares.

2/ Incluye reparación de bienes de capital, equipo petrolero y partes para helicópteros.

3/ En base a la estructura de similar periodo de 2018.

Fuente: SUNAT

Elaboración: BCRP, Sucursal Iquitos. Departamento de Estudios Económicos.



- En el periodo enero-julio, las exportaciones disminuyeron en 77,2 por ciento interanual, resultado de la ausencia de ventas de petróleo crudo, menores ventas de productos agropecuarios (cacao y conservas de palmito), y las menores ventas de peces vistosos.
- Las exportaciones de productos tradicionales cayeron en 97,8 por ciento en julio, influyendo la ausencia de exportaciones de petróleo crudo y los menores precios de exportación de sus derivados, con ello, en el periodo enero-julio acumularon una contracción de 90,7 por ciento interanual, explicada por la ausencia de ventas de petróleo crudo.
- Las exportaciones de productos no tradicionales crecieron en 45,5 por ciento interanual en julio, impulsadas por las mayores ventas de madera aserrada por el Puerto del Callao, y otros productos no tradicionales como tortugas, con ello, en el periodo enero-julio acumularon un aumento de 20,3 por ciento interanual, impulsadas por las mayores ventas de maderas y de “otros productos no tradicionales” como animales vivos (tortugas).
- El rubro “otras exportaciones” disminuyó en 88,9 por ciento en el periodo enero-julio, debido a los menores envíos de equipo petrolero.
- En el periodo enero-julio, los principales mercados de destino fueron: Colombia (adquirió el 34,7 por ciento del valor total exportado); México (18,3 por ciento); China (17,5 por ciento), Cuba (7,0 por ciento); y Estados Unidos (3,6 por ciento). El primero de ellos compró derivados de petróleo crudo; México (madera aserrada); China (tortugas y peces vistosos); Cuba (madera aserrada); y Estados Unidos (peces ornamentales vivos).

#### IV. CRÉDITO Y DEPÓSITOS

##### 1. Crédito

- El crédito en Loreto aumentó en 4,9 por ciento respecto a julio del año anterior. En la banca múltiple, que canaliza el 65,2 por ciento del total, el crédito aumentó en 2,1 por ciento interanual; y en las instituciones no bancarias creció en 13,0 por ciento. Al finalizar el mes, el crédito registró un saldo de S/ 2 328 millones, de los cuales, el 95,9 por ciento (S/ 2 233 millones), se encuentra colocado en moneda nacional.

**Cuadro N° 9**  
**LORETO: CRÉDITO (NOMINAL SBS) - JULIO 2019**

En millones de soles

	Estructura % Jul-19	Julio		Var.% Nominal Jul-19 / Jul-18
		2018	2019	
<b>Banco de la Nación</b>	<b>14,6</b>	<b>308</b>	<b>341</b>	<b>10,7</b>
<b>Agrobanco</b>	<b>1,0</b>	<b>30</b>	<b>24</b>	<b>-22,2</b>
<b>Banca Múltiple</b>	<b>65,2</b>	<b>1 486</b>	<b>1 518</b>	<b>2,1</b>
<b>Instituciones No Bancarias</b>	<b>19,2</b>	<b>395</b>	<b>446</b>	<b>13,0</b>
Financieras	5,1	101	118	16,0
Cajas Municipales	13,6	282	316	11,7
Cajas Rurales	0,0	0	0	-
Edpymes	0,6	11	13	18,1
Arrendamiento Financiero	0,0	0	0	-
<b>TOTAL</b>	<b>100,0</b>	<b>2 219</b>	<b>2 328</b>	<b>4,9</b>
<b>Empresas</b>	<b>47,4</b>	<b>1 107</b>	<b>1 104</b>	<b>-0,2</b>
<b>Personas</b>	<b>52,6</b>	<b>1 112</b>	<b>1 224</b>	<b>10,1</b>
Consumo	44,2	935	1 030	10,1
Hipotecario	8,3	177	194	9,8
MN	95,9	2 133	2 233	4,7
ME	4,1	86	95	10,2
ME (Mill. US\$)		26	29	9,0

Fuente: SBS y AFP

Elaboración: BCRP, Sucursal Iquitos. Departamento de Estudios Económicos.

- Según tipo de crédito, destaca el crecimiento del segmento personas: tipo consumo (10,1 por ciento) e hipotecario (9,8 por ciento).

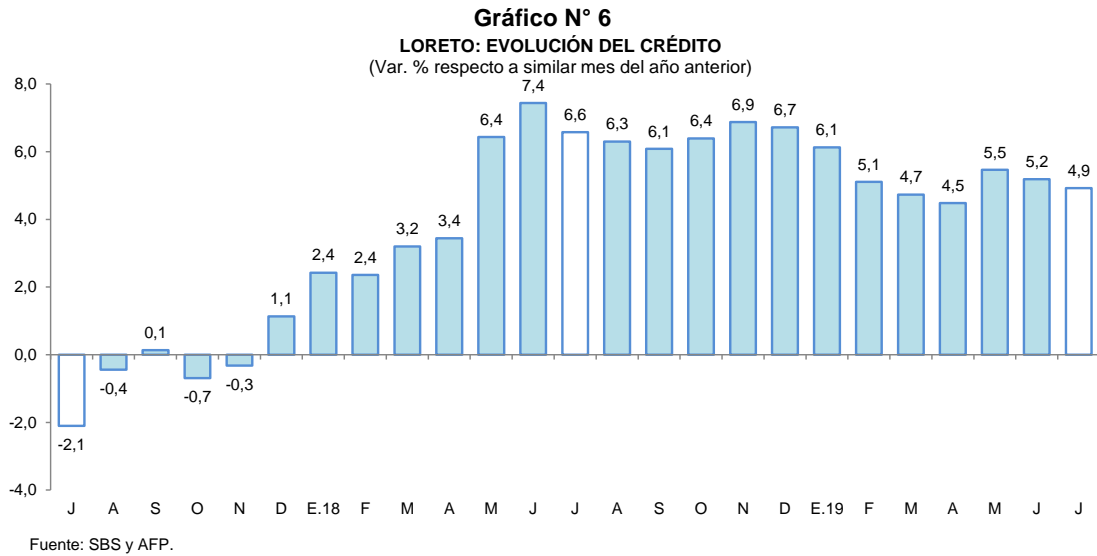

- El ratio crédito/depósitos pasó de 1,82 en julio del año anterior a 1,72 en julio de 2019, es decir, cayó en 0,10 puntos porcentuales. Este ratio, a pesar de su caída, al ser mayor que la unidad, indica que Loreto es un departamento demandante neto de crédito.
- Por tipo de moneda, el crédito en moneda nacional creció en 4,7 por ciento; asimismo en moneda extranjera aumentó en 10,2 por ciento interanual; con ello, la participación relativa del crédito en moneda nacional disminuyó en 0,2 puntos porcentuales, en mejora de la participación del crédito en moneda extranjera.

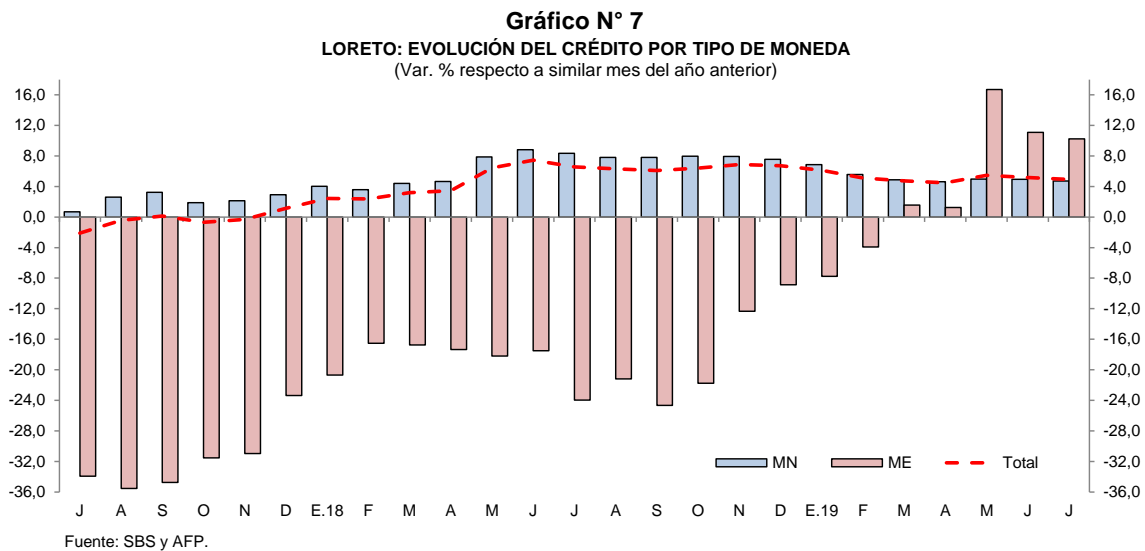

- La mayor participación relativa en el total de los créditos, la tiene el Banco BBVA (24,6 por ciento), Banco de Crédito (14,7 por ciento), Banco de la Nación (14,6 por ciento), Interbank (10,7 por ciento), Banco Scotiabank (9,7 por ciento) y Caja Maynas (7,8 por ciento), los cuales en conjunto intermediaron el 82,1 por ciento del total.
- La tasa de morosidad en junio de 2019 fue de 9,0 por ciento, menor en 0,2 puntos porcentuales a la registrada en junio del año anterior. La morosidad en las cajas municipales (7,6 por ciento) disminuyó en 1,4 puntos porcentuales frente a junio de 2018; sin embargo, en la banca múltiple (9,6 por ciento) creció en 0,1 puntos porcentuales.



**Gráfico N° 8**

**LORETO: TASA DE MOROSIDAD <sup>1/</sup>**  
(Porcentaje)

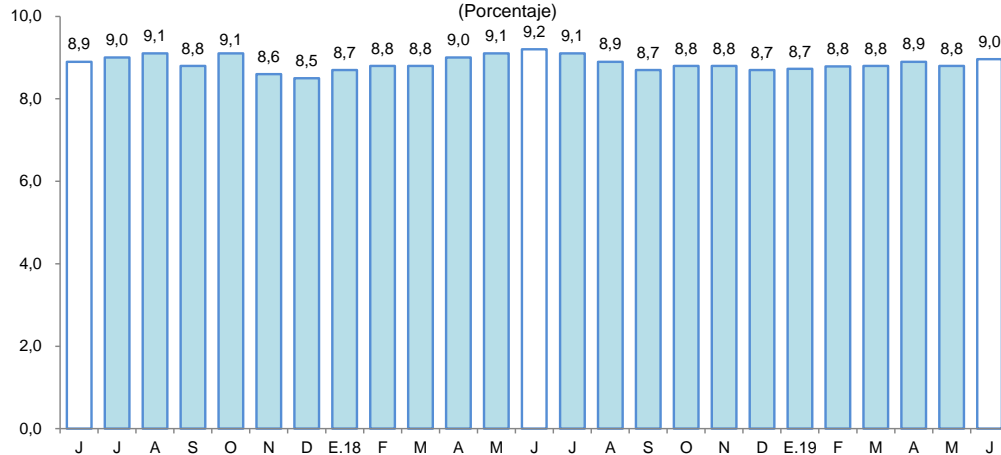

<sup>1/</sup> preliminar, calculado en base a: (créditos vencidos + créditos en cobranza judicial) / colocaciones brutas.  
Fuente: SBS y AFP.

## 2. Depósitos

- Los depósitos en Loreto aumentaron en 10,9 por ciento interanual en julio, a S/ 1 356 millones, debido a la expansión de los depósitos de ahorro (33,7 por ciento) y depósitos a plazo (5,8 por ciento); mientras que, los depósitos a la vista disminuyeron en 14,8 por ciento. Por tipo de moneda, los depósitos en moneda nacional registraron un crecimiento de 11,9 por ciento; asimismo, en moneda extranjera se incrementaron en 6,3 por ciento.

**Cuadro N° 10**

**LORETO: DEPÓSITO (NOMINAL SBS) - JULIO 2019**

En millones de soles

	Estructura % Jul-19	Julio		Var.% Nominal Jul-19 / Jul-18
		2018	2019	
<b>Banco de la Nación</b>	<b>13,3</b>	<b>167</b>	<b>180</b>	<b>8,1</b>
<b>Banca Múltiple</b>	<b>67,9</b>	<b>824</b>	<b>921</b>	<b>11,8</b>
<b>Instituciones No Bancarias</b>	<b>18,8</b>	<b>232</b>	<b>255</b>	<b>9,9</b>
Financieras	0,5	5	7	41,6
Cajas Municipales	18,3	227	248	9,2
Cajas Rurales	0,0	0	0	-
<b>TOTAL</b>	<b>100,0</b>	<b>1 222</b>	<b>1 356</b>	<b>10,9</b>
Vista	22,4	356	304	-14,8
Ahorro	48,1	487	652	33,7
A plazo	29,6	379	401	5,8
MN	83,2	1 008	1 128	11,9
ME	16,8	214	228	6,3
ME (Mill. US\$)		65	69	5,1

Fuente: SBS y AFP

Elaboración: BCRP, Sucursal Iquitos. Departamento de Estudios Económicos.

- Las captaciones de la banca múltiple crecieron en 11,8 por ciento; asimismo, en las instituciones no bancarias se incrementaron en 9,9 por ciento. La banca múltiple alcanzó una participación relativa de 67,9 por ciento en la liquidez total; las instituciones no bancarias el 18,8 por ciento; y el Banco de la Nación el 13,3 por ciento restante.

Gráfico N° 9

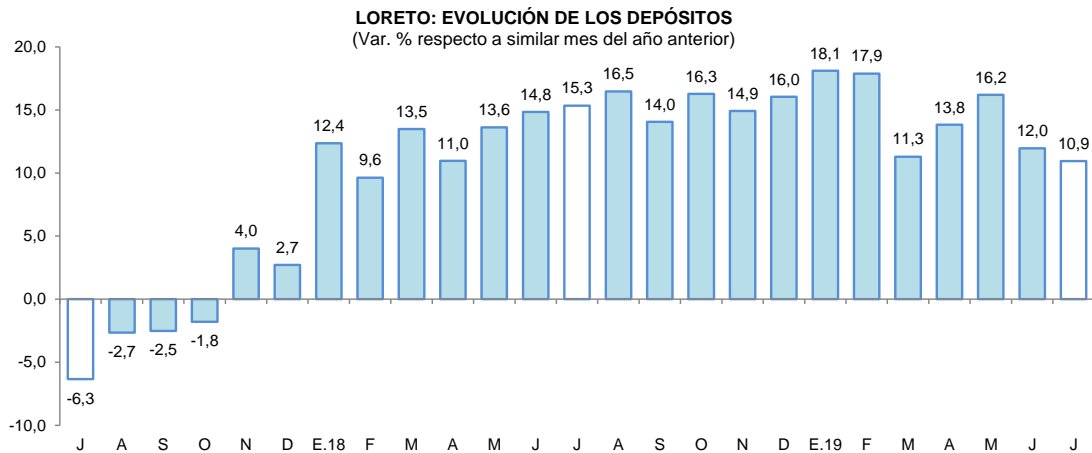

Fuente: SBS y AFP.

- La mayor participación en el total de los depósitos la tienen el Banco de Crédito (26,1 por ciento), Banco BBVA (22,6 por ciento), CMAC de Maynas (13,9 por ciento), Banco de la Nación (13,3 por ciento) y Scotiabank (9,3 por ciento).
- La dolarización de la liquidez fue de 16,8 por ciento, es decir, menor en 0,7 puntos porcentuales a la tasa registrada en julio de 2018. La mayor liquidez en moneda nacional se debe a los mayores depósitos de ahorro y a plazo; mientras que, en dólares solo se debe a los mayores depósitos de ahorro.

Gráfico N° 10

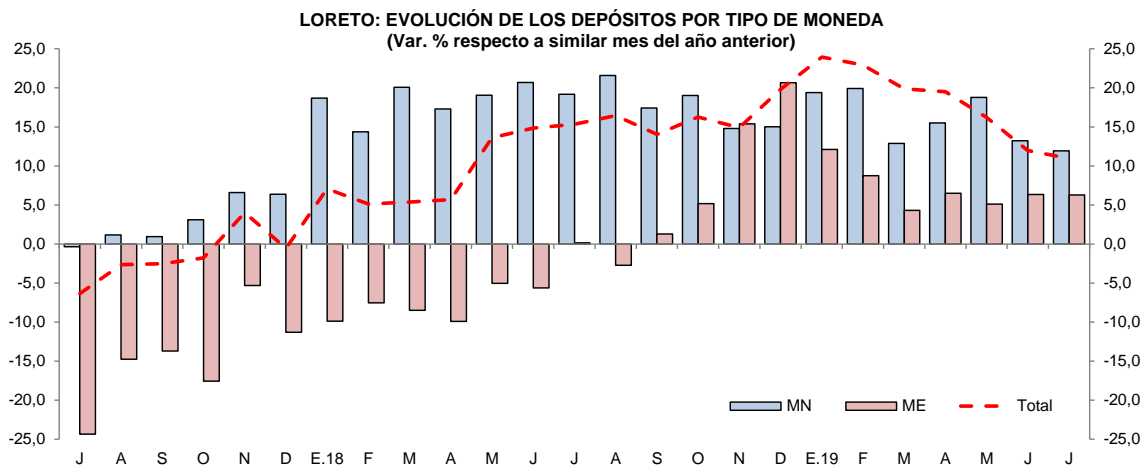

Fuente: SBS y AFP.

## V. EJECUCIÓN DEL PRESUPUESTO DE GASTOS DEL GOBIERNO GENERAL

### 1. Gasto corriente no financiero

- El gasto corriente no financiero registró una contracción de 4,4 por ciento interanual en julio, explicada por el menor gasto del gobierno nacional y regional, en particular el gobierno nacional, con una disminución de 14,0 por ciento, sustentada por el menor gasto en bienes y servicios, otros gastos corrientes y, donaciones y transferencias; en tanto los gastos del gobierno regional disminuyeron en 0,2 por ciento interanual, debido a la contracción de las cuentas bienes y servicios, otros gastos corrientes y pensiones.



- En el periodo enero-julio, el gasto corriente se incrementó en 2,1 por ciento interanual, en términos reales, impulsado por los mayores gastos de los tres niveles de gobiernos, en particular de los gobiernos locales.

**Cuadro N° 11**  
**LORETO: GASTO CORRIENTE NO FINANCIERO<sup>1/</sup>**  
(Millones de soles)

	Julio			Enero - Julio		
	2018	2019	Var. % real	2018	2019	Var. % real
Gobierno nacional	108,2	95,6	-14,0	582,4	601,7	0,9
Gobierno regional	130,9	133,4	-0,2	817,6	853,8	2,2
Gobiernos locales	29,1	33,0	12,2	205,3	219,0	5,0
<b>Total</b>	<b>268,1</b>	<b>262,1</b>	<b>-4,4</b>	<b>1 605,3</b>	<b>1 674,4</b>	<b>2,1</b>

1/ Información actualizada al 31 agosto de 2019.

Fuente: MEF.

Elaboración: BCRP. Sucursal Iquitos.

## 2. Inversión pública

- La inversión pública registró una disminución de 42,2 por ciento interanual en julio, explicada por la menor ejecución de obras del gobierno nacional y gobiernos locales, con caídas de 74,6 por ciento y 40,4 por ciento, respectivamente. En el gobierno nacional influyó el menor devengado en la construcción de carreteras nacionales como la de Bellavista-Mazan-Salvador-El Estrecho: tramo I Bellavista-Santo Tomas Puente Nanay y Viaductos; y en los gobiernos locales se debió a la menor ejecución de obras de sistemas de agua potable e infraestructura educativa. En cambio, el gobierno regional incremento su inversión en 10,8 por ciento, por la continuidad de obras de hospitales, carreteras y colegios.
- En el periodo enero-julio, la inversión pública creció en 9,1 por ciento interanual, impulsada por la mayor ejecución de obras del gobierno regional y nacional.
- En el periodo enero-julio, Loreto ejecutó el 32,8 por ciento del presupuesto institucional modificado; el gobierno nacional avanzó el 33,7 por ciento, el gobierno regional avanzó el 32,8 por ciento y los gobiernos locales el 31,8 por ciento.

**Cuadro N° 12**  
**LORETO: INVERSIÓN PÚBLICA<sup>1/2/</sup>**  
(Millones de soles)

	Julio			Enero - Julio		
	2018	2019	Var. % real	2018	2019	Var. % real
Gobierno nacional	47,4	12,3	-74,6	147,8	163,7	8,4
Gobierno regional	28,0	31,7	10,8	121,3	164,5	32,5
Gobiernos locales	26,5	16,1	-40,4	153,0	142,6	-8,8
<b>Total</b>	<b>101,9</b>	<b>60,1</b>	<b>-42,2</b>	<b>422,1</b>	<b>470,9</b>	<b>9,1</b>

1/ Información actualizada al 31 de agosto de 2019.

2/ Comprende la adquisición de activos no financieros.

Fuente: MEF.

Elaboración: BCRP. Sucursal Iquitos.



**Gráfico N° 11**  
**LORETO: INVERSIÓN PÚBLICA**  
 (Var. % real respecto a similar periodo del año anterior)

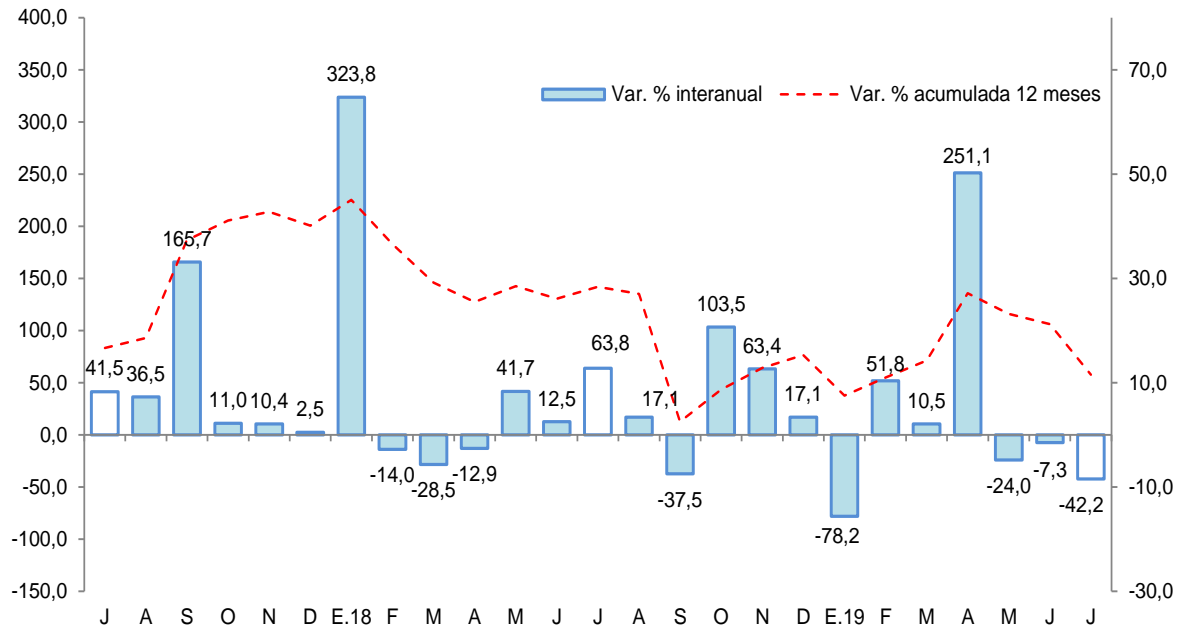

Fuente: MEF.  
 Elaboración: BCRP. Sucursal Iquitos.

Los proyectos con mayor monto devengado, por nivel de gobierno, son los siguientes:

- El **gobierno nacional** destinó S/ 2,5 millones en la construcción de la carretera Bellavista-Mazan-Salvador-El Estrecho: tramo I Bellavista-Santo Tomas Puente Nanay y Viaductos.
- El **gobierno regional** desembolsó S/ 5,9 millones en el mejoramiento de la infraestructura educativa del colegio N° 60188 Simón Bolívar, en el distrito de Iquitos; S/ 5,9 millones en la construcción del nuevo hospital de Iquitos César Garayar García; S/ 3,9 en el mejoramiento de la infraestructura educativa del colegio Liceo Naval de Capitán de Navío Francisco Carrasco, en el distrito de Punchana y S/ 2,0 millones en la construcción de la carretera San Joaquín de Omaguas-carretera Iquitos Nauta km.58, en el distrito de Nauta.
- Los **gobiernos locales** invirtieron S/ 2,7 millones en la construcción de la carretera Yurimaguas Munichis, en el distrito de Yurimaguas.



**ANEXOS**



BANCO CENTRAL DE RESERVA DEL PERÚ – SUCURSAL IQUITOS

Anexo Nº 01

LORETO: PRODUCCIÓN AGROPECUARIA <sup>1/</sup>  
(T.M.)

	2018							2019							
	Jul.	Ago.	Set.	Oct.	Nov.	Dic.	Ene.-Dic.	Ene.	Feb.	Mar.	Abr.	May.	Jun.	Jul.	
<b>Total agrícola</b>	<b>100 873</b>	<b>114 744</b>	<b>144 639</b>	<b>170 189</b>	<b>167 053</b>	<b>176 518</b>	<b>1 538 814</b>	<b>137 571</b>	<b>124 703</b>	<b>109 925</b>	<b>97 196</b>	<b>89 400</b>	<b>89 766</b>	<b>102 456</b>	<b>Total agrícola</b>
Arroz cáscara	3 449	7 477	18 256	24 908	13 082	17 565	107 807	8 258	5 034	3 233	1 399	369	755	3 464	Arroz cáscara
Frijol grano seco	0	1 233	2 047	1 121	407	14	4 822	0	0	0	0	0	0	0	Frijol grano seco
Frijol caupí	0	106	1 906	3 084	1 129	64	6 289	0	0	0	0	0	0	0	Frijol caupí
Plátano	22 284	22 971	23 475	24 821	25 198	23 924	277 459	24 079	24 452	21 697	21 162	21 331	22 690	21 938	Plátano
Yuca	31 730	33 447	34 577	42 128	48 470	51 145	430 227	38 477	35 202	31 068	27 600	25 112	27 701	32 880	Yuca
Maíz choclo	577	1 233	2 491	3 756	3 735	3 486	22 678	2 374	1 635	843	378	323	238	398	Maíz choclo
Limón	897	878	874	484	566	690	10 986	1 128	1 116	1 152	1 123	1 098	1 008	948	Limón
Naranja	242	243	286	215	425	457	3 555	309	324	325	245	220	259	246	Naranja
Papaya	1 270	1 334	1 334	1 307	1 296	1 619	15 800	1 277	1 295	1 289	1 156	1 201	1 269	1 310	Papaya
Tomate	26	66	284	616	341	144	1 634	36	31	19	18	22	19	23	Tomate
Piña	423	1 068	1 874	1 923	2 793	3 821	17 403	2 246	1 189	890	456	349	336	424	Piña
Cacao	11	37	58	71	107	193	627	29	43	34	37	12	3	12	Cacao
Caña de azúcar	14 224	13 637	14 428	11 033	13 669	14 405	165 370	16 291	15 797	14 265	12 089	12 653	13 227	14 315	Caña de azúcar
Maíz amarillo duro	3 513	7 381	13 000	18 268	21 794	24 137	118 336	11 252	5 491	2 436	1 306	546	249	3 324	Maíz amarillo duro
Palma aceitera	9 161	9 301	9 278	9 731	9 590	9 896	113 733	10 220	8 544	8 777	10 176	10 412	8 680	9 170	Palma aceitera
Camu camu	217	0	455	968	1 414	1 692	12 069	1 634	2 259	2 354	984	176	0	0	Camu camu
Otros agrícolas															Otros agrícolas
Cocona	379	349	377	302	404	481	4 667	409	453	409	380	326	367	395	Cocona
Pepino	84	97	223	341	300	171	1 721	123	73	96	81	51	56	74	Pepino
Pijuayo Palmito	120	122	136	162	160	152	1 402	100	101	76	82	91	99	122	Pijuayo Palmito
Sacha inchi	22	26	26	15	33	152	433	28	30	25	23	23	24	22	Sacha inchi
Sandía	0	689	3 529	6 854	2 557	160	13 789	0	0	0	0	0	0	0	Sandía
Toronja	325	223	213	155	203	241	3 465	337	356	352	357	330	336	362	Toronja
Zapallo	44	128	424	1 140	623	187	2 800	65	44	44	40	32	20	44	Zapallo
Resto agrícola	11 875	12 698	15 088	16 786	18 757	21 722	201 742	18 899	21 234	20 541	18 104	14 723	12 430	12 985	Resto agrícola
<b>TOTAL PECUARIO <sup>2/</sup></b>	<b>3 087</b>	<b>3 264</b>	<b>3 278</b>	<b>3 246</b>	<b>3 105</b>	<b>4 333</b>	<b>37 818</b>	<b>3 028</b>	<b>2 757</b>	<b>3 055</b>	<b>3 040</b>	<b>2 994</b>	<b>2 995</b>	<b>3 132</b>	<b>TOTAL PECUARIO <sup>2/</sup></b>
Carne de ave	2 143	2 302	2 295	2 206	2 102	3 285	26 099	2 025	1 797	2 066	2 093	1 988	2 046	2 172	Carne de ave
Carne de porcino	257	248	262	275	251	260	3 001	238	240	237	235	247	243	258	Carne de porcino
Carne de vacuno	123	130	130	147	149	159	1 574	129	125	117	126	146	131	135	Carne de vacuno
Carne de ovino	3	3	3	3	4	4	40	3	3	3	3	3	3	3	Carne de ovino
Carne de búfalo	12	13	14	14	14	14	169	14	10	13	9	11	12	11	Carne de búfalo
Leche	167	162	162	169	166	167	2 018	151	155	161	152	162	158	158	Leche
Huevos	382	406	412	432	419	444	4 917	468	427	458	422	437	402	395	Huevos

1/ Cifras preliminares.

2/ Peso neto.

Fuente: Dirección Regional del MINAGRI de Loreto.

Elaboración: BCRP - Sucursal Iquitos.



Anexo Nº 02

LORETO: PRODUCCIÓN PESQUERA  
(T.M.)

	2018							2019							
	Jul.	Ago.	Set.	Oct.	Nov.	Dic.	Ene.-Dic.	Ene.	Feb.	Mar.	Abr.	May.	Jun.	Jul.	
<b>Desembarque total <sup>1/</sup></b>	<b>809</b>	<b>702</b>	<b>851</b>	<b>844</b>	<b>576</b>	<b>320</b>	<b>8 002</b>	<b>555</b>	<b>526</b>	<b>543</b>	<b>566</b>	<b>548</b>	<b>608</b>	<b>859</b>	<b>Desembarque total <sup>1/</sup></b>
Fresco	752	670	713	760	547	289	7 445	542	485	522	553	526	580	795	Fresco
Salpreso	14	7	3	4	6	4	68	5	16	10	8	10	6	16	Salpreso
Seco-salado	43	25	135	80	23	27	489	8	25	11	5	12	22	48	Seco-salado
<b>Desembarque total <sup>2/</sup></b>	<b>809</b>	<b>702</b>	<b>851</b>	<b>844</b>	<b>576</b>	<b>320</b>	<b>8 002</b>	<b>555</b>	<b>526</b>	<b>543</b>	<b>566</b>	<b>548</b>	<b>608</b>	<b>859</b>	<b>Desembarque total <sup>2/</sup></b>
Boquichico	214	246	194	190	144	52	1 946	129	174	201	223	182	161	265	Boquichico
Carachama	9	9	10	10	18	5	126	22	11	2	5	10	8	7	Carachama
Corvina	21	17	12	16	11	4	156	7	3	5	7	6	12	18	Corvina
Chambira	14	11	4	10	5	0	104	3	4	6	8	5	8	13	Chambira
Fasaco	20	16	13	16	13	1	198	10	12	10	12	11	15	22	Fasaco
Gamitana	6	4	2	3	3	1	48	2	2	2	3	2	5	4	Gamitana
Lisa	39	0	2	5	20	2	73	19	26	32	31	27	14	17	Lisa
Llambina	9	17	22	46	58	4	421	77	42	43	14	44	32	10	Llambina
Maparate	32	42	84	41	43	15	531	39	22	18	19	25	40	35	Maparate
Palometa	76	79	183	214	24	121	1 042	32	60	21	25	35	36	85	Palometa
Paco	22	10	4	5	4	3	105	4	4	5	8	5	10	14	Paco
Paiche	10	1	78	4	1	7	130	0	0	2	10	3	7	23	Paiche
Ractacara	7	14	14	32	37	1	284	40	23	25	7	24	22	15	Ractacara
Sabalo	1	0	1	0	4	7	15	4	8	8	19	10	5	16	Sabalo
Sardina	25	23	20	27	9	6	202	19	11	14	9	13	13	29	Sardina
Tucunaré	13	10	9	12	6	2	112	5	10	5	4	6	7	12	Tucunaré
Yaraqui	1	1	8	4	9	6	91	2	5	4	18	7	7	5	Yaraqui
Yulilla	14	13	9	11	9	0	187	17	10	7	6	10	20	22	Yulilla
Doncella	40	23	27	26	11	11	268	13	15	19	21	17	23	41	Doncella
Dorado	4	1	1	1	2	1	16	0	1	0	0	0	0	0	Dorado
Zúngaro	0	0	0	0	2	2	4	0	0	0	0	0	0	0	Zúngaro
Otras	232	165	154	171	143	69	1943	111	83	114	117	106	163	208	Otras
<b>Peces ornamentales <sup>3/</sup></b>	<b>631</b>	<b>476</b>	<b>637</b>	<b>558</b>	<b>704</b>	<b>453</b>	<b>7 643</b>	<b>478</b>	<b>335</b>	<b>620</b>	<b>737</b>	<b>652</b>	<b>528</b>	<b>505</b>	<b>Peces ornamentales <sup>3/</sup></b>
Mercado interno	120	68	134	67	43	46	737	64	24	23	105	38	75	100	Mercado interno
Mercado externo	510	407	503	491	661	407	6 898	408	311	597	628	614	453	405	Mercado externo
Stock reman. y/o mort.	1	1	0	0	0	0	8	6	0	0	4	0	0	0	Stock reman. y/o mort.

1/ Por estado de conservación.

2/ Por tipo de especie.

3/ Miles de unidades.

Fuente: Dirección Regional de la Producción de Loreto.



Anexo Nº 03

LORETO: PRODUCCIÓN DE MADERA ROLLIZA <sup>1/</sup>  
(m<sup>3</sup>)

	2018							2019							
	Jul.	Ago.	Set.	Oct.	Nov.	Dic.	Ene.-Dic.	Ene.	Feb.	Mar.	Abr.	May.	Jun.	Jul.	
<b>Especies de madera</b>															<b>Especies de madera</b>
Ana caspi	0	0	0	0	0	0	556	48	0	0	0	n.d.	n.d.	n.d.	Ana caspi
Andiroba	0	0	50	50	0	0	100	0	0	0	0	n.d.	n.d.	n.d.	Andiroba
Azúcar huayo	0	0	0	0	0	0	286	0	0	0	0	n.d.	n.d.	n.d.	Azúcar huayo
Caoba	0	0	0	0	0	0	0	0	0	0	0	n.d.	n.d.	n.d.	Caoba
Capinuri	1 443	2 586	5 711	4 611	4 425	1 606	55 589	4 677	2 016	3 733	1 831	n.d.	n.d.	n.d.	Capinuri
Capirona	2	1 773	817	2 120	120	0	17 720	0	94	0	0	n.d.	n.d.	n.d.	Capirona
Catahua	111	126	200	0	0	0	2 546	157	122	0	170	n.d.	n.d.	n.d.	Catahua
Cedro	0	0	0	0	0	0	486	0	0	0	0	n.d.	n.d.	n.d.	Cedro
Chingonga	0	0	0	0	0	0	250	0	0	0	0	n.d.	n.d.	n.d.	Chingonga
Copaiba	99	479	0	0	0	0	7 657	0	0	0	0	n.d.	n.d.	n.d.	Copaiba
Cumala	660	2 368	169	1 633	52	439	33 853	0	0	0	96	n.d.	n.d.	n.d.	Cumala
Estoraque	300	0	0	0	0	0	2 586	0	0	0	0	n.d.	n.d.	n.d.	Estoraque
Huayruro	150	340	0	0	0	0	1 212	178	0	0	0	n.d.	n.d.	n.d.	Huayruro
Lagarto caspi	0	0	0	0	0	0	0	5	0	0	0	n.d.	n.d.	n.d.	Lagarto caspi
Loro micuna	0	37	0	0	0	0	37	0	0	0	0	n.d.	n.d.	n.d.	Loro micuna
Lupuna	3 838	2 416	416	202	0	0	14 664	0	0	0	0	n.d.	n.d.	n.d.	Lupuna
Mari mari	0	0	0	2	0	0	2	78	0	0	0	n.d.	n.d.	n.d.	Mari mari
Marupa	76	109	0	252	1	40	707	1	45	19	0	n.d.	n.d.	n.d.	Marupa
Moena	21	295	0	12	0	56	1 025	0	0	0	0	n.d.	n.d.	n.d.	Moena
Pali sangre	0	0	0	0	0	0	113	53	0	0	0	n.d.	n.d.	n.d.	Pali sangre
Papelillo	368	353	0	31	0	39	3 020	48	0	0	0	n.d.	n.d.	n.d.	Papelillo
Pashaco	0	0	0	128	0	17	471	133	0	2	0	n.d.	n.d.	n.d.	Pashaco
Quinilla	0	0	0	0	0	0	1 502	0	50	0	0	n.d.	n.d.	n.d.	Quinilla
Tornillo	275	76	326	38	118	435	5 063	127	255	127	0	n.d.	n.d.	n.d.	Tornillo
Violeta	0	0	0	0	0	0	128	0	0	0	0	n.d.	n.d.	n.d.	Violeta
Otros	183	146	49	394	0	28	13 960	3 156	1 633	2 257	199	n.d.	n.d.	n.d.	Otros
<b>TOTAL</b>	<b>7 526</b>	<b>11 104</b>	<b>7 738</b>	<b>9 473</b>	<b>4 716</b>	<b>2 660</b>	<b>163 536</b>	<b>8 661</b>	<b>4 215</b>	<b>6 138</b>	<b>2 296</b>	<b>n.d.</b>	<b>n.d.</b>	<b>n.d.</b>	<b>TOTAL</b>

1/ Cifras preliminares.

Fuente: Gerencia Regional de Desarrollo Forestal y Fauna Silvestre - GOREL.

Elaboración: BCRP - Sucursal Iquitos.



Anexo Nº 04

LORETO: PRODUCCIÓN DE MADERA ASERRADA <sup>1/</sup>  
(m<sup>3</sup>)

	2018							2019							
	Jul.	Ago.	Set.	Oct.	Nov.	Dic.	Ene.-Dic.	Ene.	Feb.	Mar.	Abr.	May.	Jun.	Jul.	
<b>Especies de madera</b>															<b>Especies de madera</b>
Almendra	0	0	0	20	4	1	25	0	0	5	0	n.d.	n.d.	n.d.	Almendra
Andiroba	0	3	60	7	125	0	333	31	14	0	0	n.d.	n.d.	n.d.	Andiroba
Caoba	0	0	0	0	0	0	0	0	0	0	0	n.d.	n.d.	n.d.	Caoba
Capirona	138	301	410	698	244	773	4 997	235	131	28	0	n.d.	n.d.	n.d.	Capirona
Catahua	47	41	0	0	0	0	217	0	0	0	25	n.d.	n.d.	n.d.	Catahua
Cedro	524	562	48	175	0	0	3 804	0	80	514	0	n.d.	n.d.	n.d.	Cedro
Chingonga	0	0	0	0	0	0	0	0	0	0	0	n.d.	n.d.	n.d.	Chingonga
Copaiba	179	101	0	115	23	0	1 026	65	97	46	6	n.d.	n.d.	n.d.	Copaiba
Cumala	3 311	3 749	2 142	2 047	1 749	1 087	24 507	145	215	42	0	n.d.	n.d.	n.d.	Cumala
Estoraque	0	0	0	0	0	0	99	0	0	0	0	n.d.	n.d.	n.d.	Estoraque
Huayruro	3	290	64	103	105	56	928	0	2	0	0	n.d.	n.d.	n.d.	Huayruro
Lagarto caspi	0	0	4	0	0	0	8	0	0	0	0	n.d.	n.d.	n.d.	Lagarto caspi
Lupuna	633	1 392	400	11	115	22	4 415	0	24	0	0	n.d.	n.d.	n.d.	Lupuna
Mari mari	0	56	14	63	19	6	549	0	0	0	0	n.d.	n.d.	n.d.	Mari mari
Marupa	105	430	143	168	187	138	1 852	32	99	75	0	n.d.	n.d.	n.d.	Marupa
Moena	48	88	203	195	255	82	1 341	20	29	0	0	n.d.	n.d.	n.d.	Moena
Pashaco	158	206	96	70	198	0	1 421	0	51	0	0	n.d.	n.d.	n.d.	Pashaco
Tornillo	3 641	1 807	1 448	1 448	998	2 290	25 535	1 516	3 153	1 508	291	n.d.	n.d.	n.d.	Tornillo
Violeta	17	0	0	0	0	0	17	0	0	0	0	n.d.	n.d.	n.d.	Violeta
Otros	3 707	3 105	1 571	4 109	2 619	1 949	49 440	5 254	4 190	4 660	661	n.d.	n.d.	n.d.	Otros
<b>TOTAL</b>	<b>12 511</b>	<b>12 131</b>	<b>6 603</b>	<b>9 229</b>	<b>6 641</b>	<b>6 404</b>	<b>120 514</b>	<b>7 298</b>	<b>8 087</b>	<b>6 878</b>	<b>983</b>	<b>n.d.</b>	<b>n.d.</b>	<b>n.d.</b>	<b>TOTAL</b>

1/ Cifras Preliminares.

Fuente: Gerencia Regional de Desarrollo Forestal y Fauna Silvestre - GOREL.

Elaboración: BCRP - Sucursal Iquitos.

Anexo Nº 05

**LORETO: PRODUCCIÓN DE PETRÓLEO CRUDO**  
(Miles de barriles)

	2018							2019							
	Jul.	Ago.	Set.	Oct.	Nov.	Dic.	Ene.-Dic.	Ene.	Feb.	Mar.	Abr.	May.	Jun.	Jul.	
<b>Lotes</b>															<b>Lotes</b>
*Lote 192 (ex 1-AB)	0	17	376	355	345	8	2 644	0	0	175	325	313	213	35	*Lote 192 (ex 1-AB)
*Lote 8	181	189	167	165	28	300	2 057	49	206	213	135	168	13	72	*Lote 8
*Lote 31-B	0	0	0	0	0	0	1	0	0	0	0	0	0	0	*Lote 31-B
*Lote 31-E	0	0	0	0	0	0	2	0	0	0	0	0	0	0	*Lote 31-E
*Lote 102	0	0	0	0	0	0	0	0	0	0	0	0	0	0	*Lote 102
*Lote 95	24	14	27	24	38	43	170	25	27	30	51	88	130	136	*Lote 95
*Lote 67	0	0	17	43	33	42	135	25	21	50	43	39	34	13	*Lote 67
<b>TOTAL</b>	<b>205</b>	<b>220</b>	<b>587</b>	<b>587</b>	<b>444</b>	<b>393</b>	<b>5 009</b>	<b>99</b>	<b>254</b>	<b>468</b>	<b>554</b>	<b>608</b>	<b>390</b>	<b>256</b>	<b>TOTAL</b>

Fuente: Perúpetro S.A.

Elaboración: BCRP - Sucursal Iquitos.

Anexo Nº 06

**LORETO: PRODUCCIÓN MANUFACTURERA <sup>1/</sup>**  
**(Índice de volumen físico: año 2007 = 100)**

C I I U	2018							2019							C I I U
	Jul.	Ago.	Set.	Oct.	Nov.	Dic.	Ene.-Dic.	Ene.	Feb.	Mar.	Abr.	May.	Jun.	Jul.	
<b>MANUFACTURA PRIMARIA</b>	<b>137,9</b>	<b>136,3</b>	<b>150,1</b>	<b>110,9</b>	<b>117,0</b>	<b>134,5</b>	<b>130,3</b>	<b>114,1</b>	<b>99,0</b>	<b>200,8</b>	<b>141,8</b>	<b>135,3</b>	<b>94,2</b>	<b>112,6</b>	<b>MANUFACTURA PRIMARIA</b>
2320 -Refinación de petróleo	137,9	136,3	150,1	110,9	117,0	134,5	130,3	114,1	99,0	200,8	141,8	135,3	94,2	112,6	2320 -Refinación de petróleo
<b>MANUFACTURA NO PRIMARIA</b>	<b>112,1</b>	<b>106,0</b>	<b>111,3</b>	<b>107,4</b>	<b>99,6</b>	<b>84,1</b>	<b>107,3</b>	<b>94,6</b>	<b>85,3</b>	<b>73,0</b>	<b>57,2</b>	<b>79,8</b>	<b>87,8</b>	<b>88,6</b>	<b>MANUFACTURA NO PRIMARIA</b>
1513 -Conservas de palmito	8,6	7,5	0,0	0,0	0,0	0,0	10,5	0,0	0,0	0,0	0,0	0,0	0,0	0,0	1513 -Conservas de palmito
1520 -Productos lácteos	12,1	22,3	28,1	21,9	33,1	33,2	25,3	18,2	22,5	21,1	31,3	28,8	24,7	8,0	1520 -Productos lácteos
1533 -Alimentos para animales	199,6	289,7	287,9	272,7	280,7	279,5	246,8	0,0	0,0	0,0	0,0	0,0	0,0	0,0	1533 -Alimentos para animales
1541 -Productos de panadería	82,9	57,9	76,2	86,5	88,7	88,4	79,4	87,6	88,7	95,0	90,8	93,9	77,1	103,1	1541 -Productos de panadería
1553 -Bebidas malteadas	0,0	0,0	0,0	0,0	0,0	0,0	0,0	0,0	0,0	0,0	0,0	0,0	0,0	0,0	1553 -Bebidas malteadas
1554 -Bebidas gaseosas	151,9	169,3	165,0	169,7	173,5	160,4	156,2	133,4	113,1	139,7	146,3	83,4	110,9	134,5	1554 -Bebidas gaseosas
2010 -Madera aserrada	55,4	53,8	29,3	40,9	29,4	28,4	44,5	32,3	35,8	30,5	4,4	47,0	45,0	57,6	2010 -Madera aserrada
2021 -Triplay y láminas	157,8	127,4	158,1	138,6	142,9	129,8	145,8	115,9	130,1	139,2	142,3	97,8	120,2	44,7	2021 -Triplay y láminas
2212 -Periódicos	144,4	144,4	139,7	144,4	139,7	144,4	155,7	144,4	130,4	144,4	116,4	147,0	167,7	144,4	2212 -Periódicos
2221 -Impresión	162,1	149,3	172,7	146,4	247,9	164,3	209,1	157,8	368,8	318,6	284,1	99,9	74,7	130,1	2221 -Impresión
2411 -Oxígeno industrial	371,3	371,3	371,3	371,3	371,3	371,3	371,3	371,3	371,3	371,3	371,3	371,3	371,3	371,3	2411 -Oxígeno industrial
2899 -Acc. lanchas y mallas metálicas	1,2	1,2	0,0	0,0	0,0	0,0	0,6	1,3	2,7	4,0	1,4	34,2	21,0	10,7	2899 -Acc. lanchas y mallas metálicas
2911 -Motores para pozos	0,0	0,0	0,0	0,0	0,0	0,0	0,0	0,0	0,0	0,0	0,0	0,0	0,0	0,0	2911 -Motores para pozos
2912 -Bombas para pozos	13,9	13,9	13,8	13,8	13,7	13,7	13,9	13,8	13,8	13,8	13,8	13,8	13,8	13,8	2912 -Bombas para pozos
3591 -Motocicletas y motokar	231,8	216,4	287,6	247,8	226,5	162,5	240,5	244,9	185,0	101,7	74,0	173,9	186,1	202,9	3591 -Motocicletas y motokar
<b>TOTAL</b>	<b>127,4</b>	<b>124,0</b>	<b>134,3</b>	<b>109,5</b>	<b>109,9</b>	<b>113,9</b>	<b>120,9</b>	<b>106,1</b>	<b>93,4</b>	<b>148,7</b>	<b>107,3</b>	<b>112,7</b>	<b>91,6</b>	<b>102,8</b>	<b>TOTAL</b>

1/ Cifras preliminares.

Fuente: Dirección Regional de la Producción de Loreto - Encuesta BCRP a empresas industriales.

Elaboración: BCRP - Sucursal Iquitos.



Anexo Nº 07

**LORETO: PRODUCCIÓN MANUFACTURERA <sup>1/</sup>**  
(Variación porcentual)

C I I U	2018/2017							2019/2018							C I I U
	Jul.	Ago.	Set.	Oct.	Nov.	Dic.	Ene.-Dic.	Ene.	Feb.	Mar.	Abr.	May.	Jun.	Jul.	
<b>MANUFACTURA PRIMARIA</b>	<b>94,8</b>	<b>15,8</b>	<b>41,6</b>	<b>-8,4</b>	<b>-6,4</b>	<b>17,3</b>	<b>10,3</b>	<b>-13,6</b>	<b>-17,5</b>	<b>34,1</b>	<b>-0,3</b>	<b>-7,2</b>	<b>8,5</b>	<b>-18,3</b>	<b>MANUFACTURA PRIMARIA</b>
2320 -Refinación de petróleo	94,8	15,8	41,6	-8,4	-6,4	17,3	10,3	-13,6	-17,5	34,1	-0,3	-7,2	8,5	-18,3	2320 -Refinación de petróleo
<b>MANUFACTURA NO PRIMARIA</b>	<b>20,0</b>	<b>-0,7</b>	<b>1,1</b>	<b>5,2</b>	<b>-3,4</b>	<b>-15,1</b>	<b>8,3</b>	<b>-19,4</b>	<b>-21,0</b>	<b>-36,1</b>	<b>-51,3</b>	<b>-20,2</b>	<b>-20,2</b>	<b>-20,9</b>	<b>MANUFACTURA NO PRIMARIA</b>
1513 -Conservas de palmito	-33,0	24,2	-100,0	-100,0	-100,0	-100,0	-53,9	-100,0	-100,0	-100,0	-100,0	-100,0	-100,0	-100,0	1513 -Conservas de palmito
1520 -Productos lácteos	-58,1	-58,5	32,6	-2,5	44,8	73,4	-4,0	-20,1	-16,1	-43,4	112,7	20,7	-11,5	-33,7	1520 -Productos lácteos
1533 -Alimentos para animales	-3,1	59,4	-3,4	17,4	29,7	-15,2	17,1	-100,0	-100,0	-100,0	-100,0	-100,0	-100,0	-100,0	1533 -Alimentos para animales
1541 -Productos de panadería	6,6	-26,5	-1,9	7,8	11,2	-25,3	-6,7	37,3	13,2	14,3	5,8	16,2	-3,9	24,3	1541 -Productos de panadería
1553 -Bebidas malteadas	-	-	-	-	-	-	-	-	-	-	-	-	-	-	1553 -Bebidas malteadas
1554 -Bebidas gaseosas	1,2	-4,4	-0,9	1,9	0,0	-3,8	3,9	-16,4	-23,7	-5,3	2,2	-43,1	-20,8	-11,4	1554 -Bebidas gaseosas
2010 -Madera aserrada	17,6	9,3	-28,8	27,1	-9,4	5,1	6,0	-31,3	-12,3	-44,9	-90,4	-10,6	-19,4	3,9	2010 -Madera aserrada
2021 -Triplay y láminas	8,6	32,6	13,9	-7,8	-6,2	-8,5	3,0	-27,2	-7,3	0,8	-2,0	-30,3	-30,1	-71,7	2021 -Triplay y láminas
2212 -Periódicos	-16,7	-16,7	-16,7	-16,7	-16,7	-16,7	-8,4	-16,7	-16,7	-16,7	-30,6	-15,1	0,0	0,0	2212 -Periódicos
2221 -Impresión	-48,2	-78,4	-68,4	-69,6	-12,1	-51,0	-52,4	-40,1	34,5	96,5	-29,9	-58,9	-36,8	597,2	2221 -Impresión
2411 -Oxígeno industrial	0,0	0,0	0,0	0,0	0,0	0,0	28,6	0,0	0,0	0,0	0,0	0,0	0,0	0,0	2411 -Oxígeno industrial
2899 -Acc. lanchas y mallas metálicas	- 95,9	-	-	-	-	-	- 95,1	-	-	-	- 2 718,5	-	787,9	-	2899 -Acc. lanchas y mallas metálicas
2911 -Motores para pozos	-	-	-	-	-	-	-	-	-	-	-	-	-	-	2911 -Motores para pozos
2912 -Bombas para pozos	-1,9	-1,8	-2,3	-2,7	-3,3	-76,5	-22,0	-2,6	-1,7	-1,7	-2,1	-1,5	-1,2	-1,2	2912 -Bombas para pozos
3591 - Motocicletas y motokar	45,9	-14,3	9,3	7,2	-1,5	-29,4	16,0	-11,9	-30,2	-61,4	-75,6	-8,0	-13,2	-12,5	3591 - Motocicletas y motokar
<b>TOTAL</b>	<b>59,3</b>	<b>9,5</b>	<b>24,8</b>	<b>-3,4</b>	<b>-5,3</b>	<b>5,2</b>	<b>9,5</b>	<b>-15,8</b>	<b>-18,8</b>	<b>9,9</b>	<b>-18,8</b>	<b>-11,4</b>	<b>-4,9</b>	<b>-19,3</b>	<b>TOTAL</b>

1/ Cifras preliminares.

Fuente: Dirección Regional de la Producción de Loreto - Encuesta BCRP a empresas industriales.

Elaboración: BCRP - Sucursal Iquitos.



Anexo Nº 08

**IQUITOS: EMPLEO FORMAL URBANO EN EMPRESAS DE 10 Y MÁS TRABAJADORES  
POR SECTORES ECONÓMICOS  
(Variación porcentual con respecto al mismo mes del año anterior)**

Año	Mes	Primario <sup>1/</sup>	Industria	Comercio	Transporte	Servicios <sup>2/</sup>	Total
2018	JUL.	-7,6	4,4	0,4	-7,5	-0,8	-1,0
	AGO.	-2,6	0,2	0,5	-6,2	-0,2	-0,9
	SET.	-3,1	0,4	-1,8	-2,7	1,6	-0,4
	OCT.	1,1	-1,3	-1,9	0,8	3,1	0,5
	NOV.	2,3	-5,0	-3,7	-0,3	1,8	-1,1
	DIC.	9,3	-5,4	-4,5	0,6	1,7	-0,8
2019	ENE.	5,7	-8,5	3,1	-0,5	-1,3	-0,7
	FEB.	-2,8	-14,0	0,4	-0,6	-1,7	-3,4
	MAR.	-3,7	-14,2	-2,7	0,4	-2,1	-4,4
	ABR.	1,3	-8,6	-3,3	-1,4	-0,1	-2,6
	MAY.	5,8	-9,9	-1,3	-4,3	0,2	-2,3
	JUN.	4,3	-10,1	-2,2	-4,4	5,5	-0,9
	JUL. <sup>3/</sup>	-3,8	-18,7	-2,5	-3,2	2,6	-4,0

Nota: La información corresponde al primer día de cada mes.

1/ Conformada por las subramas agricultura, pesca y minería.

2/ Conformada por las subramas servicios prestados a empresas, restaurantes y hoteles, establecimientos financieros, enseñanza, servicios sociales y comunales; y electricidad, gas y agua.

3/ Cifras preliminares.

Fuente: MTPE – Encuesta Nacional de Variación Mensual del Empleo (ENVME).

Elaboración: BCRP - Sucursal Iquitos.

Anexo Nº 09

LORETO: EXPORTACIONES POR GRUPO DE PRODUCTOS <sup>1/</sup>  
(Valor FOB - Millones de US\$)

	2018							2019							
	Jul.	Ago.	Set.	Oct.	Nov.	Dic.	Ene.-Dic.	Ene.	Feb.	Mar.	Abr.	May.	Jun.	Jul.	
<b>PRODUCTOS TRADICIONALES</b>	<b>18,4</b>	<b>0,4</b>	<b>0,5</b>	<b>0,5</b>	<b>0,7</b>	<b>20,0</b>	<b>63,2</b>	<b>0,4</b>	<b>0,7</b>	<b>0,7</b>	<b>0,5</b>	<b>0,7</b>	<b>0,4</b>	<b>0,4</b>	<b>PRODUCTOS TRADICIONALES</b>
Combustibles	0,5	0,4	0,5	0,5	0,7	0,4	5,1	0,4	0,7	0,7	0,5	0,7	0,4	0,4	Combustibles
Petróleo crudo	17,9	0,0	0,0	0,0	0,0	19,6	58,2	0,0	0,0	0,0	0,0	0,0	0,0	0,0	Petróleo crudo
<b>PRODUCTOS NO TRADICIONALES</b>	<b>1,1</b>	<b>0,9</b>	<b>1,4</b>	<b>0,9</b>	<b>1,1</b>	<b>1,0</b>	<b>11,2</b>	<b>0,8</b>	<b>0,5</b>	<b>1,1</b>	<b>1,1</b>	<b>1,1</b>	<b>1,0</b>	<b>1,6</b>	<b>PRODUCTOS NO TRADICIONALES</b>
<b>Forestales</b>	<b>0,3</b>	<b>0,4</b>	<b>0,7</b>	<b>0,4</b>	<b>0,1</b>	<b>0,3</b>	<b>3,6</b>	<b>0,3</b>	<b>0,0</b>	<b>0,6</b>	<b>0,4</b>	<b>0,4</b>	<b>0,4</b>	<b>0,9</b>	<b>Forestales</b>
Madera aserrada	0,3	0,4	0,7	0,4	0,1	0,3	3,5	0,3	0,0	0,5	0,3	0,4	0,4	0,9	Madera aserrada
Madera laminada	0,0	0,0	0,0	0,0	0,0	0,0	0,0	0,0	0,0	0,0	0,0	0,0	0,0	0,0	Madera laminada
Triplay y enchapados	0,0	0,0	0,0	0,0	0,0	0,0	0,0	0,0	0,0	0,0	0,0	0,0	0,0	0,0	Triplay y enchapados
Otros acabados	0,0	0,0	0,0	0,0	0,0	0,0	0,1	0,0	0,0	0,1	0,0	0,0	0,0	0,0	Otros acabados
<b>Pesqueros</b>	<b>0,2</b>	<b>0,2</b>	<b>0,2</b>	<b>0,2</b>	<b>0,3</b>	<b>0,2</b>	<b>3,2</b>	<b>0,2</b>	<b>0,2</b>	<b>0,3</b>	<b>0,4</b>	<b>0,3</b>	<b>0,2</b>	<b>0,2</b>	<b>Pesqueros</b>
Pescado congelado (paiche)	0,0	0,0	0,0	0,0	0,0	0,0	0,0	0,0	0,0	0,0	0,0	0,0	0,0	0,0	Pescado congelado (paiche)
Peces ornamentales	0,2	0,2	0,2	0,2	0,3	0,2	3,2	0,2	0,2	0,3	0,4	0,3	0,2	0,2	Peces ornamentales
<b>Agroindustriales</b>	<b>0,4</b>	<b>0,1</b>	<b>0,2</b>	<b>0,1</b>	<b>0,1</b>	<b>0,4</b>	<b>2,0</b>	<b>0,1</b>	<b>0,0</b>	<b>0,1</b>	<b>0,1</b>	<b>0,2</b>	<b>0,0</b>	<b>0,2</b>	<b>Agroindustriales</b>
Conservas de Palmito	0,0	0,1	0,0	0,1	0,0	0,0	0,4	0,0	0,0	0,0	0,0	0,0	0,0	0,0	Conservas de Palmito
Látex de sangre de grado	0,0	0,0	0,0	0,0	0,0	0,0	0,0	0,0	0,0	0,0	0,1	0,1	0,0	0,0	Látex de sangre de grado
Uña de gato	0,4	0,0	0,2	0,0	0,1	0,4	1,6	0,1	0,0	0,1	0,0	0,1	0,0	0,2	Uña de gato
<b>Otros <sup>2/</sup></b>	<b>0,2</b>	<b>0,3</b>	<b>0,3</b>	<b>0,3</b>	<b>0,4</b>	<b>0,1</b>	<b>2,5</b>	<b>0,2</b>	<b>0,3</b>	<b>0,2</b>	<b>0,2</b>	<b>0,2</b>	<b>0,3</b>	<b>0,3</b>	<b>Otros <sup>2/</sup></b>
<b>RESTO <sup>3/</sup></b>	<b>0,4</b>	<b>0,0</b>	<b>0,0</b>	<b>0,1</b>	<b>0,0</b>	<b>0,0</b>	<b>1,0</b>	<b>0,0</b>	<b>0,0</b>	<b>0,0</b>	<b>0,0</b>	<b>0,0</b>	<b>0,0</b>	<b>0,0</b>	<b>RESTO <sup>3/</sup></b>
<b>TOTAL EXPORTACIONES</b>	<b>19,9</b>	<b>1,3</b>	<b>1,9</b>	<b>1,6</b>	<b>1,8</b>	<b>21,1</b>	<b>75,4</b>	<b>1,2</b>	<b>1,2</b>	<b>1,8</b>	<b>1,6</b>	<b>1,8</b>	<b>1,4</b>	<b>2,0</b>	<b>TOTAL EXPORTACIONES</b>

1/ Cifras preliminares.

2/ Animales vivos y otros.

3/ Re-exportaciones de equipos y materiales de las empresas petroleras principalmente.

Fuente: SUNAT.

Elaboración: BCRP - Sucursal Iquitos.

Anexo Nº 10

LORETO: IMPORTACIONES FOB SEGÚN USO O DESTINO ECONÓMICO - ADUANA DE IQUITOS  
(Valor FOB - Millones de US\$)

	2018							2019							
	Jul.	Ago.	Set.	Oct.	Nov.	Dic.	Ene.-Dic.	Ene.	Feb.	Mar.	Abr.	May.	Jun.	Jul.	
<b>I. BIENES DE CONSUMO</b>	<b>0,9</b>	<b>0,1</b>	<b>0,4</b>	<b>0,5</b>	<b>0,0</b>	<b>1,0</b>	<b>3,7</b>	<b>1,0</b>	<b>0,0</b>	<b>0,0</b>	<b>0,2</b>	<b>0,0</b>	<b>0,0</b>	<b>0,0</b>	<b>I. BIENES DE CONSUMO</b>
Bienes no duraderos	0,9	0,1	0,0	0,4	0,0	1,0	3,3	1,0	0,0	0,0	0,2	0,0	0,0	0,0	Bienes no duraderos
Bienes duraderos	0,0	0,0	0,4	0,0	0,0	0,0	0,4	0,0	0,0	0,0	0,0	0,0	0,0	0,0	Bienes duraderos
Diversos	0,0	0,0	0,0	0,0	0,0	0,0	0,0	0,0	0,0	0,0	0,0	0,0	0,0	0,0	Diversos
<b>II. MATERIAS PRIMAS E INSUMOS</b>	<b>0,2</b>	<b>0,0</b>	<b>0,1</b>	<b>0,5</b>	<b>0,0</b>	<b>0,0</b>	<b>4,1</b>	<b>0,4</b>	<b>0,0</b>	<b>0,0</b>	<b>0,0</b>	<b>0,0</b>	<b>0,0</b>	<b>0,0</b>	<b>II. MATERIAS PRIMAS E INSUMOS</b>
Combustibles-lubricantes	0,0	0,0	0,0	0,0	0,0	0,0	3,1	0,0	0,0	0,0	0,0	0,0	0,0	0,0	Combustibles-lubricantes
Materias para agricultura	0,0	0,0	0,0	0,0	0,0	0,0	0,0	0,0	0,0	0,0	0,0	0,0	0,0	0,0	Materias para agricultura
Materias para industria	0,2	0,0	0,1	0,5	0,0	0,0	1,0	0,4	0,0	0,0	0,0	0,0	0,0	0,0	Materias para industria
<b>III. BIENES DE CAPITAL</b>	<b>0,0</b>	<b>0,0</b>	<b>0,7</b>	<b>0,0</b>	<b>0,0</b>	<b>0,0</b>	<b>15,7</b>	<b>0,0</b>	<b>28,5</b>	<b>0,2</b>	<b>0,0</b>	<b>0,0</b>	<b>0,0</b>	<b>0,0</b>	<b>III. BIENES DE CAPITAL</b>
Materiales de construcción	0,0	0,0	0,0	0,0	0,0	0,0	7,2	0,0	0,0	0,0	0,0	0,0	0,0	0,0	Materiales de construcción
Bienes para la agricultura	0,0	0,0	0,0	0,0	0,0	0,0	0,0	0,0	0,0	0,0	0,0	0,0	0,0	0,0	Bienes para la agricultura
Bienes para la industria	0,0	0,0	0,7	0,0	0,0	0,0	1,3	0,0	28,5	0,0	0,0	0,0	0,0	0,0	Bienes para la industria
Equipos de transporte	0,0	0,0	0,0	0,0	0,0	0,0	7,2	0,0	0,0	0,2	0,0	0,0	0,0	0,0	Equipos de transporte
<b>TOTAL IMPORTACIONES (I+II+III)</b>	<b>1,1</b>	<b>0,1</b>	<b>1,2</b>	<b>1,0</b>	<b>0,0</b>	<b>1,0</b>	<b>23,5</b>	<b>1,4</b>	<b>28,5</b>	<b>0,2</b>	<b>0,2</b>	<b>0,0</b>	<b>0,0</b>	<b>0,0</b>	<b>TOTAL IMPORTACIONES (I+II+III)</b>

Fuente: BCRP - Oficina Principal .

Elaboración: BCRP - Sucursal Iquitos.

Anexo Nº 11

LORETO: EJECUCIÓN DEL PRESUPUESTO DE GASTOS DEL GOBIERNO NACIONAL <sup>1/</sup>  
(Millones de soles)

	2018							2019							
	Jul.	Ago.	Set.	Oct.	Nov.	Dic.	Ene.-Dic.	Ene.	Feb.	Mar.	Abr.	May.	Jun.	Jul.	
<b>GASTOS NO FINANCIEROS</b>	<b>155,5</b>	<b>111,5</b>	<b>129,4</b>	<b>108,2</b>	<b>130,1</b>	<b>223,9</b>	<b>1439,9</b>	<b>89,3</b>	<b>105,7</b>	<b>92,0</b>	<b>135,1</b>	<b>129,4</b>	<b>130,8</b>	<b>108,3</b>	<b>GASTOS NO FINANCIEROS</b>
<b>a. GASTOS CORRIENTES</b>	<b>108,2</b>	<b>90,8</b>	<b>75,9</b>	<b>84,3</b>	<b>88,9</b>	<b>114,5</b>	<b>1036,7</b>	<b>86,4</b>	<b>73,0</b>	<b>62,4</b>	<b>96,1</b>	<b>83,3</b>	<b>104,8</b>	<b>95,6</b>	<b>a. GASTOS CORRIENTES</b>
1. Personal y obligaciones	30,7	28,3	27,3	27,5	27,7	32,9	356,4	30,0	32,2	32,6	32,3	33,8	34,0	36,8	1. Personal y obligaciones
2. Pensiones y prestaciones sociales	5,9	8,7	3,4	1,7	2,7	4,8	44,0	2,9	2,9	2,8	3,3	4,1	10,1	7,7	2. Pensiones y prestaciones sociales
3. Bienes y servicios	29,7	16,0	17,2	19,5	19,1	31,5	220,3	6,9	12,3	14,6	13,9	18,8	22,7	18,2	3. Bienes y servicios
4. Donaciones y transferencias	16,9	1,4	14,0	2,8	1,8	3,1	85,9	42,0	0,0	0,0	1,4	0,0	0,3	15,0	4. Donaciones y transferencias
5. Otros gastos corrientes	25,0	36,4	14,0	32,9	37,5	42,1	330,0	4,6	25,7	12,3	45,4	26,6	37,8	17,9	5. Otros gastos corrientes
<b>b. GASTOS DE CAPITAL</b>	<b>47,3</b>	<b>20,7</b>	<b>53,5</b>	<b>23,9</b>	<b>41,2</b>	<b>109,4</b>	<b>403,2</b>	<b>2,9</b>	<b>32,6</b>	<b>29,6</b>	<b>38,9</b>	<b>46,1</b>	<b>26,0</b>	<b>12,7</b>	<b>b. GASTOS DE CAPITAL</b>
1. Donaciones y transferencias	-0,1	0,0	1,9	4,1	1,5	15,7	29,9	0,0	0,0	0,0	0,4	0,0	2,5	0,4	1. Donaciones y transferencias
2. Adquisición de activos no financieros	47,4	20,7	51,2	19,7	39,7	93,7	372,8	2,9	32,6	28,0	22,2	42,2	23,5	12,3	2. Adquisición de activos no financieros
3. Otros gastos de capital	0,0	0,0	0,4	0,0	0,0	0,0	0,4	0,0	0,0	1,6	16,3	3,9	0,0	0,0	3. Otros gastos de capital

1/ Información actualizada al 31 de agosto de 2019.

Fuente: MEF.

Elaboración: BCRP - Sucursal Iquitos.

Anexo Nº 12

LORETO: EJECUCIÓN DEL PRESUPUESTO DE GASTOS DEL GOBIERNO REGIONAL <sup>1/</sup>  
(Millones de soles)

	2018							2019							
	Jul.	Ago.	Set.	Oct.	Nov.	Dic.	Ene.-Dic.	Ene.	Feb.	Mar.	Abr.	May.	Jun.	Jul.	
<b>GASTOS NO FINANCIEROS</b>	<b>159,3</b>	<b>152,1</b>	<b>133,1</b>	<b>165,8</b>	<b>138,0</b>	<b>160,0</b>	<b>1691,3</b>	<b>132,0</b>	<b>114,2</b>	<b>127,6</b>	<b>183,2</b>	<b>148,4</b>	<b>148,5</b>	<b>165,2</b>	<b>GASTOS NO FINANCIEROS</b>
<b>a. GASTOS CORRIENTES</b>	<b>130,9</b>	<b>130,4</b>	<b>109,1</b>	<b>115,5</b>	<b>104,0</b>	<b>127,5</b>	<b>1404,1</b>	<b>127,3</b>	<b>107,2</b>	<b>113,6</b>	<b>121,7</b>	<b>128,2</b>	<b>122,3</b>	<b>133,4</b>	<b>a. GASTOS CORRIENTES</b>
1. Personal y obligaciones	89,9	80,3	77,3	82,1	68,9	83,6	978,4	107,9	83,3	78,2	86,1	91,2	86,8	97,2	1. Personal y obligaciones
2. Pensiones y prestaciones sociales	7,0	6,1	5,2	5,5	5,6	8,1	70,7	6,9	5,1	5,1	5,7	5,1	5,9	6,6	2. Pensiones y prestaciones sociales
3. Bienes y servicios	32,5	42,0	26,2	27,6	28,8	35,8	337,3	12,3	17,8	29,6	29,3	30,5	29,3	29,3	3. Bienes y servicios
4. Donaciones y transferencias	0,0	1,0	0,0	0,0	0,0	0,0	1,5	0,0	0,0	0,0	0,0	0,0	0,0	0,0	4. Donaciones y transferencias
5. Otros gastos corrientes	1,4	0,9	0,4	0,4	0,6	0,1	16,2	0,3	0,9	0,7	0,7	1,4	0,2	0,4	5. Otros gastos corrientes
<b>b. GASTOS DE CAPITAL</b>	<b>28,4</b>	<b>21,8</b>	<b>24,0</b>	<b>50,3</b>	<b>34,0</b>	<b>32,5</b>	<b>287,2</b>	<b>4,6</b>	<b>7,0</b>	<b>13,9</b>	<b>61,5</b>	<b>20,2</b>	<b>26,3</b>	<b>31,7</b>	<b>b. GASTOS DE CAPITAL</b>
1. Donaciones y transferencias	0,2	0,0	0,0	0,2	0,0	0,0	1,8	0,0	0,0	0,0	0,0	0,0	0,0	0,0	1. Donaciones y transferencias
2. Adquisición de activos no financieros	28,0	21,7	23,9	50,0	33,0	32,2	282,0	4,6	6,8	13,9	61,5	20,1	25,8	31,7	2. Adquisición de activos no financieros
3. Otros gastos de capital	0,2	0,1	0,1	0,1	1,0	0,3	3,4	0,0	0,2	0,0	0,0	0,1	0,4	0,0	3. Otros gastos de capital

1/ Información actualizada al 31 de agosto de 2019.

Fuente: MEF.

Elaboración: BCRP - Sucursal Iquitos.

Anexo Nº 13

LORETO: EJECUCIÓN DEL PRESUPUESTO DE GASTOS DE LOS GOBIERNOS LOCALES <sup>1/</sup>  
(Millones de soles)

	2018							2019							
	Jul.	Ago.	Set.	Oct.	Nov.	Dic.	Ene.-Dic.	Ene.	Feb.	Mar.	Abr.	May.	Jun.	Jul.	
<b>GASTOS NO FINANCIEROS</b>	<b>55,6</b>	<b>54,4</b>	<b>63,9</b>	<b>76,7</b>	<b>73,0</b>	<b>84,5</b>	<b>710,8</b>	<b>20,6</b>	<b>47,6</b>	<b>58,5</b>	<b>102,6</b>	<b>19,5</b>	<b>63,8</b>	<b>49,1</b>	<b>GASTOS NO FINANCIEROS</b>
<b>a. GASTOS CORRIENTES</b>	<b>29,1</b>	<b>27,4</b>	<b>25,4</b>	<b>29,8</b>	<b>33,8</b>	<b>30,9</b>	<b>352,6</b>	<b>18,8</b>	<b>18,0</b>	<b>41,3</b>	<b>35,7</b>	<b>37,2</b>	<b>35,0</b>	<b>33,0</b>	<b>a. GASTOS CORRIENTES</b>
1. Personal y obligaciones	8,4	6,6	6,8	7,4	7,2	8,7	89,4	7,5	3,8	10,1	7,7	7,1	6,9	8,9	1. Personal y obligaciones
2. Pensiones y prestaciones sociales	2,0	2,7	2,0	2,4	2,3	3,0	25,2	1,0	1,6	1,6	2,1	2,0	2,0	2,1	2. Pensiones y prestaciones sociales
3. Bienes y servicios	18,1	17,7	16,2	19,1	23,6	18,8	231,7	10,0	12,3	29,0	25,5	27,5	25,4	21,4	3. Bienes y servicios
4. Donaciones y transferencias	0,4	0,2	0,2	0,3	0,2	0,3	2,4	0,1	0,1	0,2	0,1	0,2	0,4	0,4	4. Donaciones y transferencias
5. Otros gastos corrientes	0,2	0,3	0,3	0,6	0,5	0,1	4,0	0,1	0,2	0,3	0,2	0,3	0,3	0,3	5. Otros gastos corrientes
<b>b. GASTOS DE CAPITAL</b>	<b>26,5</b>	<b>27,0</b>	<b>38,5</b>	<b>46,9</b>	<b>39,2</b>	<b>53,7</b>	<b>358,3</b>	<b>1,8</b>	<b>29,5</b>	<b>17,2</b>	<b>66,9</b>	<b>-17,7</b>	<b>28,8</b>	<b>16,1</b>	<b>b. GASTOS DE CAPITAL</b>
1. Donaciones y transferencias	0,0	0,0	0,0	0,0	0,0	0,0	0,0	0,0	0,0	0,0	0,0	0,0	0,0	0,0	1. Donaciones y transferencias
2. Adquisición de activos no financieros	26,5	27,0	38,5	46,9	39,2	53,7	358,3	1,8	29,5	17,2	66,9	-17,7	28,8	16,1	2. Adquisición de activos no financieros
3. Otros gastos de capital	0,0	0,0	0,0	0,0	0,0	0,0	0,0	0,0	0,0	0,0	0,0	0,0	0,0	0,0	3. Otros gastos de capital

1/ Información actualizada al 31 de agosto de 2019.

Fuente: MEF.

Elaboración: BCRP - Sucursal Iquitos.

Anexo Nº 14

LORETO: INVERSIÓN NO FINANCIERA DEL GOBIERNO NACIONAL <sup>1/</sup>  
(Millones de soles)

FUNCIONES	2018							2019							FUNCIONES
	Jul.	Ago.	Set.	Oct.	Nov.	Dic.	Ene.-Dic.	Ene.	Feb.	Mar.	Abr.	May.	Jun.	Jul.	
Relaciones Exteriores	0,0	0,0	0,3	0,0	0,0	0,5	1,3	0,0	0,0	0,0	0,0	0,0	0,0	0,0	Relaciones Exteriores
Agropecuaria	1,4	2,4	1,8	4,0	3,0	3,5	31,4	0,7	1,0	1,3	2,1	2,5	1,8	1,2	Agropecuaria
Cultura y deporte	0,0	0,1	0,1	0,0	0,0	0,0	0,2	0,0	0,0	0,0	0,0	0,0	0,0	0,0	Cultura y deporte
Educación	0,4	0,8	1,2	1,8	1,1	2,8	11,8	0,1	0,7	2,0	0,5	1,0	1,0	0,8	Educación
Energía	0,2	0,1	0,3	0,8	1,6	0,1	5,7	0,9	0,2	1,4	0,7	1,0	0,6	0,6	Energía
Industria	0,2	0,2	0,2	0,4	0,1	0,2	1,5	0,1	0,6	0,0	0,0	0,4	0,0	0,7	Industria
Justicia	0,0	0,1	0,1	0,1	0,1	0,4	0,8	0,0	0,0	0,1	0,0	0,2	0,7	0,4	Justicia
Ambiente	0,4	0,5	0,1	0,2	0,2	0,3	2,4	0,0	0,0	0,1	0,0	0,2	0,2	0,6	Ambiente
Orden público y seguridad	1,2	0,1	1,5	1,0	0,8	18,3	26,4	0,0	0,1	0,1	0,1	0,1	0,1	0,2	Orden público y seguridad
Defensa y seguridad	6,9	0,0	0,0	0,1	0,1	4,6	11,7	0,0	0,0	0,0	0,0	0,0	0,0	0,0	Defensa y seguridad
Pesca	0,0	0,0	0,0	0,0	0,0	0,0	0,3	0,0	0,0	0,0	0,0	0,0	0,0	0,0	Pesca
Planeamiento, gestión y reserva	0,1	0,1	0,0	0,0	0,3	0,0	0,5	0,0	0,0	0,0	0,1	0,1	0,1	0,3	Planeamiento, gestión y reserva
Protección social	0,0	0,0	0,0	0,0	0,0	0,1	0,2	0,0	0,0	0,0	0,1	0,0	0,0	0,0	Protección social
Salud	0,0	0,0	0,0	0,0	0,0	0,0	0,1	0,0	0,0	0,0	0,0	0,0	0,0	0,0	Salud
Saneamiento	2,4	2,6	5,9	3,2	1,0	1,5	29,3	0,7	0,6	1,1	2,0	0,9	1,2	1,1	Saneamiento
Trabajo	0,0	0,0	0,0	0,0	0,0	0,0	0,0	0,0	0,0	0,0	0,0	0,0	0,0	0,0	Trabajo
Transporte y comunicaciones	34,1	13,5	39,8	8,0	31,2	61,2	247,7	0,3	29,3	21,7	16,4	35,9	17,6	6,4	Transporte y comunicaciones
Turismo	0,1	0,0	0,1	0,0	0,1	0,1	0,5	0,0	0,0	0,0	0,0	0,0	0,0	0,0	Turismo
Vivienda y desarrollo urbano	0,1	0,2	0,0	0,1	0,0	0,1	1,0	0,0	0,0	0,0	0,0	0,0	0,0	0,0	Vivienda y desarrollo urbano
<b>TOTAL INVERSIONES</b>	<b>47,4</b>	<b>20,7</b>	<b>51,2</b>	<b>19,7</b>	<b>39,7</b>	<b>93,7</b>	<b>372,8</b>	<b>2,9</b>	<b>32,6</b>	<b>28,0</b>	<b>22,2</b>	<b>42,2</b>	<b>23,5</b>	<b>12,3</b>	<b>TOTAL INVERSIONES</b>

1/ Información actualizada al 31 de agosto de 2019.

Fuente: MEF.

Elaboración: BCRP - Sucursal Iquitos.



Anexo Nº 15

LORETO: INVERSIÓN NO FINANCIERA DEL GOBIERNO REGIONAL <sup>1/</sup>  
(Millones de soles)

FUNCIONES	2018							2019							FUNCIONES
	Jul.	Ago.	Set.	Oct.	Nov.	Dic.	Ene.-Dic.	Ene.	Feb.	Mar.	Abr.	May.	Jun.	Jul.	
Agropecuaria	0,3	0,4	0,3	0,7	0,5	0,5	4,0	0,0	0,0	0,0	0,4	0,3	0,4	0,5	Agropecuaria
Comercio	0,0	0,0	0,0	0,0	0,0	0,0	0,0	0,0	0,0	0,0	0,0	0,0	0,0	0,1	Comercio
Cultura y deporte	3,3	0,1	0,0	0,2	3,6	0,9	11,4	0,0	0,6	0,1	0,1	0,8	2,6	1,0	Cultura y deporte
Educación	9,8	11,1	12,6	5,0	10,9	9,5	108,3	1,6	3,3	7,0	4,0	14,1	17,7	16,6	Educación
Energía	0,0	0,0	0,0	0,0	0,4	0,0	1,9	0,2	0,0	0,3	0,4	0,3	0,1	0,3	Energía
Minería	0,0	0,0	0,0	0,0	0,0	0,0	0,0	0,0	0,0	0,0	0,0	0,0	0,0	0,0	Minería
Orden público y seguridad	0,0	0,0	0,0	0,0	0,0	0,0	0,0	0,0	0,0	0,0	0,0	0,0	0,0	0,0	Orden público y seguridad
Pesca	0,0	0,0	0,0	0,0	0,0	0,0	0,0	0,0	0,0	0,0	0,0	0,0	0,0	0,0	Pesca
Planeamiento, gestión y reserva	0,5	1,4	0,5	1,3	1,7	2,7	12,0	0,2	0,1	0,3	0,5	0,8	0,6	0,6	Planeamiento, gestión y reserva
Protección social	0,0	0,0	0,0	0,1	0,0	0,0	0,7	0,0	0,0	0,0	0,0	0,0	0,0	0,0	Protección social
Salud	2,6	3,5	3,2	31,3	2,7	10,0	75,0	0,3	0,6	2,0	52,7	1,6	1,5	6,6	Salud
Saneamiento	0,1	0,2	0,2	0,2	0,1	0,3	1,5	0,1	0,1	0,1	0,2	0,1	0,2	0,2	Saneamiento
Trabajo	0,0	0,0	0,0	0,0	0,0	0,0	0,0	0,0	0,0	0,0	0,0	0,0	0,0	1,2	Trabajo
Transporte	11,4	4,9	6,8	11,1	12,9	8,1	66,2	2,3	2,2	4,1	3,0	2,1	2,5	4,5	Transporte
Comunicaciones	0,0	0,0	0,0	0,0	0,0	0,0	0,0	0,0	0,0	0,0	0,0	0,0	0,0	0,0	Comunicaciones
Turismo	0,0	0,0	0,0	0,0	0,0	0,0	0,0	0,0	0,0	0,0	0,0	0,0	0,0	0,0	Turismo
Medio Ambiente	0,0	0,1	0,1	0,2	0,1	0,2	0,7	0,0	0,0	0,0	0,1	0,1	0,1	0,1	Medio Ambiente
Vivienda y desarrollo urbano	0,0	0,0	0,0	0,0	0,0	0,0	0,1	0,0	0,0	0,0	0,0	0,0	0,1	0,0	Vivienda y desarrollo urbano
<b>TOTAL INVERSIONES</b>	<b>28,0</b>	<b>21,7</b>	<b>23,9</b>	<b>50,0</b>	<b>33,0</b>	<b>32,2</b>	<b>282,0</b>	<b>4,6</b>	<b>6,8</b>	<b>13,9</b>	<b>61,5</b>	<b>20,1</b>	<b>25,8</b>	<b>31,7</b>	<b>TOTAL INVERSIONES</b>

1/ Información actualizada al 31 de agosto de 2019.

Fuente: MEF.

Elaboración: BCRP - Sucursal Iquitos.



Anexo Nº 16

LORETO: INVERSIÓN NO FINANCIERA DE LOS GOBIERNOS LOCALES <sup>1/</sup>  
(Millones de soles)

FUNCIONES	2018							2019							FUNCIONES
	Jul.	Ago.	Set.	Oct.	Nov.	Dic.	Ene.-Dic.	Ene.	Feb.	Mar.	Abr.	May.	Jun.	Jul.	
Agropecuaria	0,4	0,3	0,7	0,6	0,5	0,5	4,3	0,0	0,0	0,0	0,0	0,1	0,3	0,3	Agropecuaria
Comercio	0,0	0,1	0,0	0,0	0,3	0,1	1,1	0,0	0,0	0,0	0,0	0,0	0,0	0,0	Comercio
Cultura y deporte	1,0	0,4	1,2	0,6	0,6	0,7	7,7	0,0	0,2	0,4	1,0	0,5	0,5	0,6	Cultura y deporte
Educación	6,2	2,3	4,0	2,9	4,2	6,6	34,9	0,1	2,3	1,6	2,7	1,4	3,2	3,5	Educación
Energía	0,9	0,8	1,0	1,1	0,5	1,5	11,4	0,0	0,1	0,4	0,0	0,3	0,2	0,1	Energía
Industria	0,0	0,0	0,0	0,0	0,0	0,0	0,0	0,0	0,0	0,0	0,0	0,0	0,0	0,0	Industria
Ambiente	1,1	2,0	2,2	3,1	2,0	1,6	19,4	0,0	0,1	0,3	5,7	0,5	7,3	0,6	Ambiente
Orden público y seguridad	0,0	0,0	0,0	0,1	0,0	0,1	0,5	0,0	0,0	0,4	0,1	0,0	0,1	0,2	Orden público y seguridad
Planeamiento, gestión y reserva	1,6	1,3	1,0	1,6	2,9	5,3	21,5	0,3	0,9	1,4	1,9	1,9	2,4	1,3	Planeamiento, gestión y reserva
Protección social	0,1	0,2	0,1	0,3	0,2	0,1	2,2	0,0	0,0	0,0	0,0	0,0	0,0	0,0	Protección social
Salud	0,1	0,0	0,0	0,0	0,0	0,0	2,6	0,0	0,0	0,0	0,0	0,1	0,5	0,0	Salud
Saneamiento	8,9	12,5	18,3	28,4	15,0	14,1	154,8	1,0	16,3	8,2	41,7	-25,7	7,6	5,1	Saneamiento
Transporte y comunicaciones	4,6	5,5	9,5	6,3	10,2	21,6	81,5	0,4	9,3	3,9	11,6	2,6	6,4	4,8	Transporte y comunicaciones
Turismo	0,0	0,0	0,0	0,1	0,1	0,1	0,4	0,0	0,0	0,0	0,0	0,0	0,0	0,0	Turismo
Vivienda y desarrollo urbano	1,6	1,5	0,5	1,7	2,7	1,5	16,0	0,0	0,3	0,5	2,2	0,5	0,5	-0,4	Vivienda y desarrollo urbano
<b>TOTAL INVERSIONES</b>	<b>26,5</b>	<b>27,0</b>	<b>38,5</b>	<b>46,9</b>	<b>39,2</b>	<b>53,7</b>	<b>358,3</b>	<b>1,8</b>	<b>29,5</b>	<b>17,2</b>	<b>66,9</b>	<b>-17,7</b>	<b>28,8</b>	<b>16,1</b>	<b>TOTAL INVERSIONES</b>

<sup>1/</sup> Información actualizada al 31 de agosto de 2019.

Fuente: MEF.

Elaboración: BCRP - Sucursal Iquitos.

Anexo Nº 17

**LORETO: DEPÓSITOS <sup>1/</sup>**  
**(Saldos en millones de soles)**

	2018						2019							
	Jul.	Ago.	Set.	Oct.	Nov.	Dic.	Ene.	Feb.	Mar.	Abr.	May.	Jun.	Jul.	
A. BANCA MÚLTIPLE	824	830	814	828	843	883	949	932	915	912	933	909	921	A. BANCA MÚLTIPLE
B. EMPRESAS FINANCIERAS	5	5	5	6	6	6	6	6	6	6	6	6	7	B. EMPRESAS FINANCIERAS
C. CAJAS MUNICIPALES Y RURALES	227	224	233	237	240	235	232	232	230	227	239	239	248	C. CAJAS MUNICIPALES Y RURALES
D. BANCO DE LA NACIÓN	167	166	166	173	170	189	170	176	162	165	165	185	180	D. BANCO DE LA NACIÓN
<b>TOTAL DEPÓSITOS DE LORETO</b>	<b>1 222</b>	<b>1 225</b>	<b>1 218</b>	<b>1 243</b>	<b>1 259</b>	<b>1 313</b>	<b>1 358</b>	<b>1 347</b>	<b>1 313</b>	<b>1 310</b>	<b>1 344</b>	<b>1 340</b>	<b>1 356</b>	<b>TOTAL DEPÓSITOS DE LORETO</b>

1/ cifras preliminares.

Fuente: SBS y AFP.

Elaboración: BCRP - Sucursal Iquitos.

Anexo Nº 18

**LORETO: CRÉDITO <sup>1/</sup>**  
**(SalDOS en millones de soles)**

	2018						2019							
	Jul.	Ago.	Set.	Oct.	Nov.	Dic.	Ene.	Feb.	Mar.	Abr.	May.	Jun.		Jul.
A. BANCA MÚLTIPLE	1 486	1 497	1 515	1 521	1 533	1 543	1 528	1 516	1 508	1 503	1 528	1 534	1 518	A. BANCA MÚLTIPLE
B. EMPRESAS FINANCIERAS	101	103	103	105	107	110	110	111	113	114	115	116	118	B. EMPRESAS FINANCIERAS
C. CAJAS Y EDPYMES	293	299	303	311	317	317	317	323	324	325	331	329	328	C. CAJAS Y EDPYMES
D. BANCO DE LA NACIÓN <sup>2/</sup>	308	316	319	324	327	329	332	333	334	335	335	337	341	D. BANCO DE LA NACIÓN <sup>2/</sup>
E. AGROBANCO <sup>3/</sup>	30	30	29	29	29	25	25	25	24	24	24	24	24	E. AGROBANCO <sup>3/</sup>
<b>CRÉDITO TOTAL DE LORETO</b>	<b>2 219</b>	<b>2 245</b>	<b>2 270</b>	<b>2 291</b>	<b>2 313</b>	<b>2 325</b>	<b>2 312</b>	<b>2 308</b>	<b>2 303</b>	<b>2 300</b>	<b>2 332</b>	<b>2 340</b>	<b>2 328</b>	<b>CRÉDITO TOTAL DE LORETO</b>
- Moneda Nacional	2 133	2 159	2 185	2 201	2 215	2 222	2 212	2 204	2 200	2 201	2 222	2 240	2 233	- Moneda Nacional
- Moneda Extranjera	86	86	85	89	98	102	100	104	103	99	111	100	95	- Moneda Extranjera

1/ Cifras preliminares.

2/ Sólo considera los créditos de consumo e hipotecario.

3/ No considera los créditos a las demás empresas del Sistema Financiero.

Fuente: SBS y AFP.

Elaboración: BCRP - Sucursal Iquitos.

Anexo Nº 19

LORETO: TASA DE MOROSIDAD <sup>1/</sup>  
(En porcentaje)

ENTIDADES FINANCIERAS	2018						2019							ENTIDADES FINANCIERAS
	Jul.	Ago.	Set.	Oct.	Nov.	Dic.	Ene.	Feb.	Mar.	Abr.	May.	Jun.	Jul.	
Banca Múltiple	9,6	9,4	9,0	9,2	9,2	9,1	9,2	9,2	9,3	9,4	9,3	9,6	n.d.	Banca Múltiple
Empresas Financieras	6,5	6,7	6,2	6,0	5,6	5,6	5,2	5,2	5,4	5,8	6,0	6,0	n.d.	Empresas Financieras
Cajas Municipales	8,5	8,3	7,9	7,9	7,9	7,8	7,9	8,1	7,6	8,0	7,8	7,6	n.d.	Cajas Municipales
Cajas Rurales de Ahorro y Crédito	-	-	-	-	-	-	-	-	-	-	-	-	-	Cajas Rurales de Ahorro y Crédito
EDPYMEs	10,9	9,4	10,1	7,4	5,7	6,5	6,3	5,8	5,3	7,1	7,6	7,1	n.d.	EDPYMEs
Banco de la Nación <sup>2/</sup>	2,1	2,2	2,3	2,3	2,4	2,3	2,3	2,4	2,4	2,5	2,5	2,6	n.d.	Banco de la Nación <sup>2/</sup>
Agrobanco <sup>3/</sup>	67,6	72,0	77,4	80,0	85,4	85,4	91,3	92,2	92,6	90,2	90,8	95,0	n.d.	Agrobanco <sup>3/</sup>
<b>TOTAL</b>	<b>9,1</b>	<b>8,9</b>	<b>8,7</b>	<b>8,8</b>	<b>8,8</b>	<b>8,7</b>	<b>8,7</b>	<b>8,8</b>	<b>8,8</b>	<b>8,9</b>	<b>8,8</b>	<b>9,0</b>	<b>n.d.</b>	<b>TOTAL</b>

1/ cifras preliminares, calculadas en base a: (créditos vencidos + créditos en cobranza judicial) / colocaciones brutas.

2/ Solo considera los créditos de consumo e hipotecario.

3/ No considera los créditos a las demás empresas del Sistema Financiero.

Fuente: SBS y AFP.

Elaboración: BCRP - Sucursal Iquitos.