

BANCO CENTRAL DE RESERVA DEL PERÚ
SUCURSAL IQUITOS



LORETO: Síntesis de Actividad Económica
Abril 2019¹

Departamento de Estudios Económicos

¹ En el presente informe participaron Arnulfo Cumbicus y Mario López.

ÍNDICE

Página

RESUMEN EJECUTIVO	3
I. ACTIVIDAD PRODUCTIVA	5
1. Actividad primaria	5
1.1. Sector agropecuario	5
1.2. Sector pesca.....	6
1.3. Sector minería	7
2. Otros indicadores sectoriales	8
2.1 Sector manufactura	8
2.2 Arribos de turistas a los establecimientos de hospedaje	10
II. ASPECTOS LABORALES	10
1. Empleo	10
III. SECTOR EXTERNO	11
1. Exportaciones.....	11
IV. CRÉDITO Y DEPÓSITOS	12
1. Crédito	12
2. Depósitos.....	14
V. EJECUCIÓN DEL PRESUPUESTO DE GASTOS DEL GOBIERNO GENERAL	15
1. Gasto corriente no financiero	15
2. Inversión pública.....	16
ANEXOS	18



RESUMEN EJECUTIVO

Principales hechos de importancia

- En abril, los sectores **agropecuario** y **pesca** disminuyeron en 4,0 por ciento y 18,5 por ciento interanual, respectivamente; en el primero influyeron los factores climáticos adversos como la creciente de los ríos que invade las zonas de cultivo; mientras la **minería** se recuperó en 13,1 por ciento interanual, por la producción normal del lote 192 y también bombeo normal de petróleo por el Oleoducto Norperuano.
- En **otros indicadores de actividad económica** aumentaron la inversión pública (251,1 por ciento), crédito hipotecario (11,1 por ciento), crédito de consumo (9,7 por ciento) y crédito total (4,5 por ciento), pero cayó manufactura (-11,8 por ciento).

Actividad primaria

- El sector **agropecuario** se contrajo en 4,0 por ciento interanual en abril, influyendo el resultado negativo del sub-sector agrícola, por la presencia de factores climáticos adversos como la creciente de los ríos que invade zonas de cultivo; con ello, en el periodo enero-abril, el sector agropecuario acumuló una disminución de 4,0 por ciento interanual, explicada por la pérdidas de hectáreas de cultivos por inundaciones en febrero y marzo.
- El sector **pesca** disminuyó en 18,5 por ciento interanual en abril, inducido por el menor desembarque de pescado para consumo humano y de la pesca ornamental; con ello, en el periodo enero-abril, el sector pesca registró una caída de 20,6 por ciento interanual.
- La **minería** se recuperó en 13,1 por ciento interanual en abril, influyendo la producción normal del lote 192 y el bombeo normal de petróleo por el Oleoducto Norperuano; pero en el periodo enero-abril, la minería acumuló una disminución de 26,3 por ciento interanual, explicada por la paralización temporal del bombeo de petróleo por el Oleoducto Norperuano, y las interrupciones de producción del lote 192, en los meses enero y febrero.

Otros indicadores de actividad económica

- La **actividad manufacturera** registró una disminución de 11,8 por ciento interanual en abril, explicada por los resultados negativos de la industria primaria y no primaria; con ello, en el periodo enero-abril acumuló una contracción de 8,6 por ciento interanual.
- Los **arribos de turistas a establecimientos de hospedaje** disminuyeron en 9,4 por ciento interanual en diciembre, debido al menor flujo de turistas nacionales y de extranjeros; pero en el periodo enero-diciembre acumularon un incremento de 6,1 por ciento interanual, explicado por el mayor flujo de turistas tanto nacionales como extranjeros.
- El **empleo** en empresas privadas formales de 10 y más trabajadores en la ciudad de Iquitos disminuyó en 2,6 por ciento interanual en abril, por menor requerimiento de mano de obra en las actividades manufactura, transportes y comunicaciones, comercio y servicios, con ello, en el periodo enero-abril acumuló una contracción de 2,8 por ciento.



- El **crédito total** creció en 4,5 por ciento interanual en abril, a S/ 2 300 millones; por tipo aumentaron los **créditos de consumo** (9,7 por ciento) e **hipotecario** (11,1 por ciento), pero el tipo empresas registró una disminución de 0,9 por ciento interanual.
- La **inversión pública** aumentó en 251,1 por ciento interanual en abril, impulsada por la mayor ejecución de obras de los tres niveles de gobierno; en el gobierno nacional explicado por la construcción de carreteras nacionales y concesiones aeroportuarias; en el gobierno regional debido a la construcción de hospitales y carreteras departamentales; y en los gobiernos locales explicada por el mejoramiento de carreteras locales y de los servicios de limpieza pública en la ciudad de Iquitos; con ello, en el periodo enero-abril, la inversión pública avanzó en 55,7 por ciento interanual.
- Los proyectos con mayor monto devengado, por nivel de gobierno, son: el **gobierno nacional** destinó S/ 11,8 millones en la construcción de la carretera Bellavista-Mazan-Salvador-El Estrecho: tramo I Bellavista-Santo Tomas Puente Nanay y Viaductos; y S/ 4,2 millones en concesiones aeroportuarias, que comprende la adquisición de predios para el aeropuerto de Iquitos; el **gobierno regional** desembolsó S/ 51,2 millones para la construcción y equipamiento del nuevo hospital de Iquitos César Garayar García; y S/ 2,2 millones para la construcción de la carretera San Joaquín de Omaguas-Carretera Iquitos Nauta Km. 58; y los **gobiernos locales** invirtieron S/ 7,9 millones en el mejoramiento y rehabilitación de la carretera Yurimaguas Munichis en Yurimaguas, en la provincia del Alto Amazonas; y S/ 5,3 millones en el mejoramiento y ampliación del servicio de limpieza pública de Iquitos y en el proceso de disposición final de residuos sólidos municipales.

Cuadro N° 1
LORETO: OTROS INDICADORES DE ACTIVIDAD ECONÓMICA
(Variación % respecto a similar mes del año anterior)

	Nov.18	Dic.18	Ene.19	Feb.19	Mar.19	Abr.19
Producción industrial 1/	↓ -5,3	↑ 5,2	↓ -15,8	↓ -18,8	↑ 10,0	↓ -11,8
Arribos a los establecimientos de hospedaje	↑ 14,1	↓ -9,4	n.d.	n.d.	n.d.	n.d.
Crédito total	↑ 6,9	↑ 6,7	↑ 6,1	↑ 5,1	↑ 4,7	↑ 4,5
Créditos de consumo	↑ 14,9	↑ 14,0	↑ 13,2	↑ 12,0	↑ 10,8	↑ 9,7
Crédito hipotecario	↑ 7,9	↑ 8,0	↑ 6,1	↑ 8,5	↑ 10,3	↑ 11,1
Inversión pública 1/	↑ 63,4	↑ 17,1	↓ -78,2	↑ 51,8	↑ 10,5	↑ 251,1

1/ En términos reales.

Fuentes: SBS y AFP, MEF, DIRCETUR y DIREPRO.

Elaboración: BCRP, Sucursal Iquitos. Departamento de Estudios Económicos.



I. ACTIVIDAD PRODUCTIVA

1. Actividad primaria

1.1. Sector agropecuario

- La actividad agropecuaria disminuyó en 4,0 por ciento interanual en abril, debido al resultado negativo del sub-sector agrícola, afectado por la creciente de los ríos, que perjudica e invade las zonas de cultivo.
- En el periodo enero-abril, el sector agropecuario registró una disminución de 4,0 por ciento interanual, explicada por el resultado negativo del sub-sector agrícola, como consecuencia de las áreas perdidas de algunos cultivos en los meses de febrero y marzo pasados.

Cuadro N° 2
LORETO: PRODUCCIÓN DE PRINCIPALES PRODUCTOS AGROPECUARIOS^{1/}
(Toneladas)

Sub-sectores	Estructura Porcentual 2017 ^{2/}	Abril				Enero - Abril			
		2018	2019	Var. %	Contribución ^{3/}	2018	2019	Var. %	Contribución ^{3/}
AGRÍCOLA	82,0			-5,9	-4,4			-5,5	-4,4
Orientado a la industria	18,0			-18,9	-2,8			-14,8	-2,5
Caña de azúcar	1,4	12 035	12 089	0,4	0,0	58 171	58 442	0,5	0,0
Palma aceitera	5,3	10 176	10 176	0,0	0,0	37 687	37 717	0,1	0,0
Maíz amarillo duro	10,9	3 125	1 306	-58,2	-2,9	28 098	20 249	-27,9	-2,5
Cacao	0,4	28	37	32,1	0,1	134	143	6,7	0,0
Orientado al mercado interno	64,0			-2,7	-1,6			-3,1	-1,9
Arroz cáscara	12,3	2 047	1 399	-31,7	-1,3	21 722	17 924	-17,5	-1,5
Yuca	20,2	28 011	27 600	-1,5	-0,3	133 433	132 347	-0,8	-0,2
Plátano	13,9	21 064	21 162	0,5	0,1	90 891	91 390	0,5	0,1
Maíz choclo	1,7	806	378	-53,1	-0,6	6 512	5 169	-20,6	-0,4
Piña	1,0	449	456	1,6	0,0	4 819	4 781	-0,8	0,0
Otros	15,0	21 611	22 593	3,5	0,5	99 691	100 936	0,6	0,1
PECUARIO	18,0			1,8	0,5			2,4	0,5
Carne de aves ^{4/}	13,3	2 041	2 093	2,5	0,5	7 821	7 981	2,0	0,3
Carne de porcino ^{4/}	1,2	247	235	-4,9	-0,1	972	950	-2,3	0,0
Carne de vacuno ^{4/}	0,8	125	126	0,8	0,0	477	497	4,2	0,0
Huevos	2,3	408	422	3,4	0,1	1 633	1 775	8,7	0,2
Leche	0,3	168	152	-9,5	0,0	688	619	-10,0	0,0
Otros	0,1	18	18	0,0	0,0	78	71	-8,8	0,0
SECTOR AGROPECUARIO	100,0			-4,0	-4,0			-4,0	-4,0

1/ Cifras preliminares.

2/ Estimado a precios de 2007.

3/ En base a la estructura porcentual de similar periodo de 2018.

4/ Peso neto.

Fuente: DRAL y MINAGRI.

Elaboración: BCRP, Sucursal Iquitos. Departamento de Estudios Económicos.

- El sub-sector agrícola disminuyó en 5,9 por ciento interanual en abril, debido a la menor producción de maíz amarillo duro, arroz cáscara, maíz choclo y yuca, todos explicados por las menores áreas cosechadas; con ello, en periodo enero-abril, la producción agrícola acumuló una contracción de 5,5 por ciento.
- El sub-sector pecuario creció en 1,8 por ciento interanual en abril, impulsado por la mayor producción de carne (aves y vacuno) y huevos, con ello, en el periodo enero-abril, la producción pecuaria acumuló un crecimiento de 2,4 por ciento interanual.
- En la campaña 2018-2019, periodo agosto-abril, las áreas sembradas disminuyeron en 6,6 por ciento (6 546 hectáreas menos) respecto a similar periodo de la campaña anterior, por falta de semillas y la creciente de los ríos que inunda las zonas de cultivo.



Cuadro N° 3
LORETO: SUPERFICIE SEMBRADA 1/
 (Hectáreas)

	Campana Agrícola ^{2/}		Variación	
	2017/2018	2018/2019	Absoluta	Porcentual
CULTIVOS TRANSITORIOS	88 776	84 028	-4 748	-5,3
Arroz cáscara	20 173	18 482	-1 691	-8,4
Maíz amarillo	25 625	23 852	-1 773	-6,9
Maíz choclo	3 553	3 153	-400	-11,3
Yuca	35 062	34 445	-617	-1,8
Frijol grano seco	368	385	17	4,6
Frijo caupí	1 106	1 068	-38	-3,4
Otros	2 889	2 643	-246	-8,5
CULTIVOS PERMANENTES	10 666	8 868	-1 798	-16,9
Palma aceitera	428	183	-245	-57,2
Plátano	8 110	7 020	-1 090	-13,4
Camu camu	0	0	0	-
Otros	2 128	1 665	-463	-21,8
Total	99 442	92 896	-6 546	-6,6

1/ Cifras preliminares.

2/ De agosto a abril.

Fuente: DRAL.

Elaboración: BCRP, Sucursal Iquitos. Departamento de Estudios Económicos

1.2. Sector pesca

- El VBP² del sector pesca registró una disminución de 18,5 por ciento interanual en abril, explicada por la escasez de especies de peces en los ríos amazónicos como boquichico, llambina, palometa, sardina y otras especies en periodo de creciente de los ríos, lo que originó un menor desembarque de pescado para consumo humano directo; a esto se sumó el menor dinamismo de la pesca ornamental, la cual, registró una contracción de 18,8 por ciento, por la escasez de especies para la exportación.
- En el periodo enero-abril, el sector pesca disminuyó en 20,6 por ciento interanual, lo que estuvo relacionado con el menor desembarque de pescado para consumo humano directo y el deterioro de la pesca ornamental.

² Valor bruto de la producción.

Cuadro N° 4
LORETO: PRODUCCIÓN PESQUERA 1/
(Toneladas y miles de unidades)

	Abril			Enero - Abril		Var. %
	2018	2019	Var. %	2018	2019	
Consumo Humano (toneladas)	670	547	-18,4	2 598	2 209	-15,0
Fresco	654	530	-19,0	2 483	2 129	-14,3
Llambina	37	35	- 5,4	216	234	8,3
Ractacara	40	38	- 5,0	144	148	2,8
Boquichico	156	146	-6,7	605	521	-14,0
Palometa	29	25	-13,8	269	110	-59,1
Sardina	17	16	-5,9	61	85	39,3
Otras especies	375	270	-28,0	1 188	1 031	-13,2
Salpreso	0	2	-	18	19	5,6
Seco salado	16	15	-6,3	97	61	-37,1
Ornamentales (miles de unidades)	874	710	-18,8	3 134	2 027	-35,3
Mercado interno	43	35	-18,6	163	184	12,9
Mercado externo	831	675	-18,8	2 971	1 837	-38,2
Stock remanente y/o mortandad	0	0	-	0	6	-
SECTOR PESCA 2/			-18,5			-20,6

1/ Cifras preliminares.

2/ Estimado a precios de 2007.

Fuente: DIREPRO.

Elaboración: BCRP, Sucursal Iquitos. Departamento de Estudios Económicos

1.3. Sector minería

- La producción de petróleo crudo fiscalizada registró una expansión de 13,1 por ciento interanual en abril, explicada por la producción normal del lote 192, y el bombeo normal del Oleoducto Norperuano. También continuaron operando los lotes 8; 67 y 95; este último con mayores volúmenes de producción; y el lote 8 con algunas paralizaciones temporales de producción por los conflictos sociales con al comunidades aledañas.
- En el periodo enero-abril, la producción de petróleo crudo acumuló una disminución de 26,3 por ciento interanual, explicada por la paralización del lote 192 en los meses de enero y febrero, tras la rotura del Oleoducto Norperuano.

Cuadro N° 5
LORETO: PRODUCCIÓN DE PETRÓLEO CRUDO 1/
(Miles de barriles)

Hidrocarburos	Estructura Porcentual	Abril				Enero - Abril				
		2018 ^{2/}	2018	2019	Var. %	Contribución ^{3/}	2018	2019	Var. %	Contribución ^{3/}
Petróleo crudo	100,0	490	554	13,1	13,1	1 865	1 375	-26,3	-26,3	
SECTOR MINERÍA 2/	100,0			13,1	13,1			-26,3	-26,3	

1/ Cifras preliminares.

2/ Estimado a precios de 2007.

3/ En base a la estructura porcentual de similar periodo de 2017.

Fuente: Perúpetro S.A.

Elaboración: BCRP, Sucursal Iquitos. Departamento de Estudios Económicos.

Gráfico N° 1

LORETO: PRODUCCIÓN DE PETRÓLEO CRUDO
(Var. % respecto a similar periodo del año anterior)

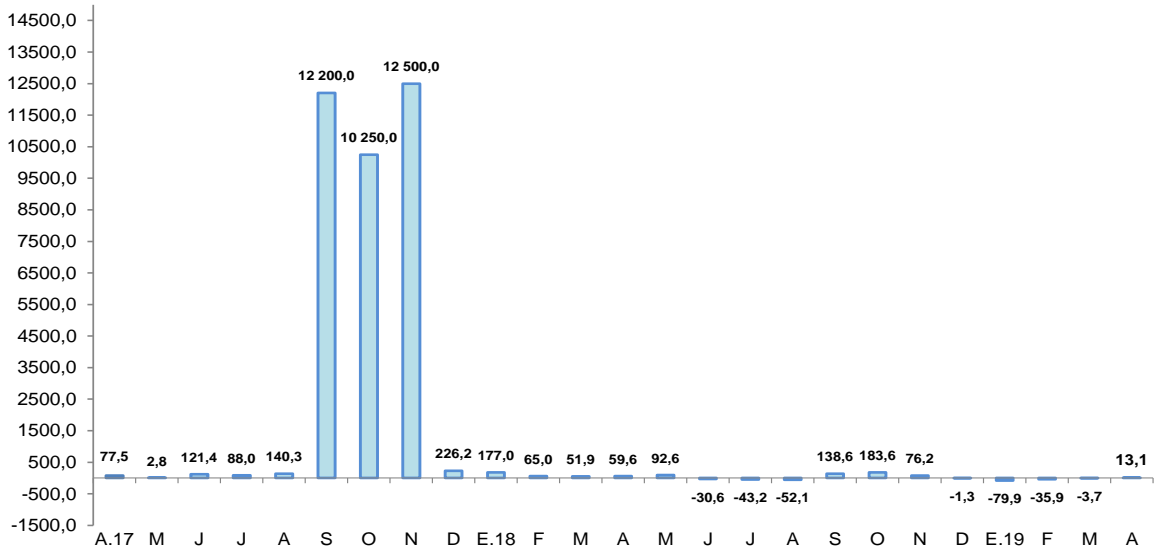

Fuente: Perúpetro S.A.

Elaboración: BCRP, Sucursal Iquitos. Departamento de Estudios Económicos.

Gráfico N° 2

PRECIO INTERNACIONAL DEL PETRÓLEO-WTI
(US\$ por barril)

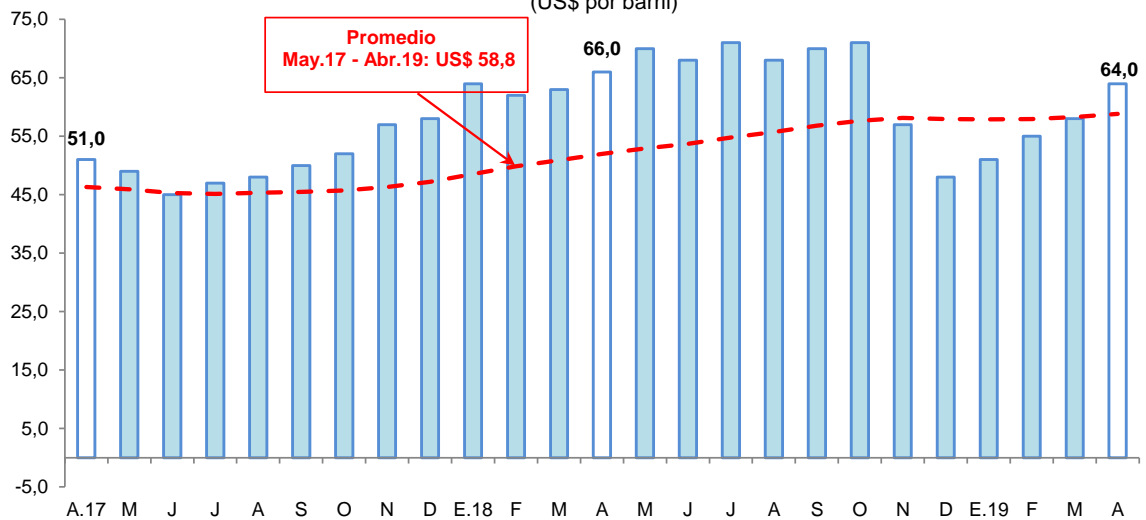

Fuente: Bloomberg.

Elaboración: BCRP, Sucursal Iquitos. Departamento de Estudios Económicos.

2. Otros indicadores sectoriales

2.1 Sector manufactura

- La actividad manufacturera se contrajo en 11,8 por ciento interanual en abril, inducida por el menor dinamismo de la industria primaria y no primaria, con ello, en el periodo de enero-abril, la manufactura acumuló una disminución de 8,6 por ciento interanual.
- La industria primaria disminuyó en 0,3 por ciento interanual en abril, resultado de la menor producción de refinados de petróleo crudo, como gasolinas y residual de primaria; pero en el periodo enero-abril registró un crecimiento de 2,1 por ciento interanual.

- La industria no primaria cayó en 31,9 por ciento interanual en abril, debido a la menor producción motocicletas y motokar, madera aserrada y triplay, principalmente; y la ausencia de producción de conservas de palmito; con ello, en el periodo de enero-abril, la industria no primaria acumuló una disminución de 27,1 por ciento interanual.

Cuadro N° 6

LORETO: ÍNDICE DE VOLUMEN FÍSICO MANUFACTURERO 1/

(Var. % real respecto a similar periodo del año anterior)

Ramras de actividad	Estructura Porcentual 2017 ^{2/}	Abril		Enero - Abril	
		Var. %	Contribución ^{3/}	Var. %	Contribución ^{3/}
MANUFACTURA PRIMARIA	64,8	-0,3	-0,2	2,1	1,3
Refinación de petróleo	64,8	-0,3	-0,2	2,1	1,3
MANUFACTURA NO PRIMARIA	35,2	-31,9	-11,6	-27,1	-9,9
Conservas de palmito	0,1	-100,0	-0,2	-100,0	-0,1
Productos lácteos	0,0	112,7	0,0	-8,3	0,0
Alimentos para animales	0,1	-9,6	0,0	-15,8	0,0
Productos de panadería	0,3	5,8	0,0	16,4	0,0
Bebidas malteadas	0,0	-	-	-	-
Bebidas gaseosas	7,1	2,2	0,1	-11,0	-0,7
Madera aserrada	8,2	-90,4	-5,9	-45,3	-3,2
Triplay	5,5	-2,0	-0,1	-9,5	-0,7
Periódicos	0,1	-30,6	0,0	-20,1	0,0
Impresión	0,1	-29,9	0,0	2,2	0,0
Oxígeno industrial	0,1	0,0	0,0	0,0	0,0
Mallas metálicas	0,0	-100,0	0,0	-100,0	0,0
Motores para pozos	0,0	-	-	-	-
Bombas para pozos	0,1	-2,1	0,0	-2,0	0,0
Motocicletas y motokar	13,5	-33,4	-5,5	-33,9	-5,3
SECTOR MANUFACTURA	100,0	-11,8	-11,8	-8,6	-8,6

1/ Cifras preliminares.

2/ Estimado a precios de 2007.

3/ En base a la estructura porcentual de similar periodo de 2018.

Fuente: DIREPRO y Empresas.

Elaboración: BCRP, Sucursal Iquitos. Departamento de Estudios Económicos.

Gráfico N° 3

LORETO: IVF MANUFACTURA NO PRIMARIA
(Var. % real respecto a similar periodo del año anterior)

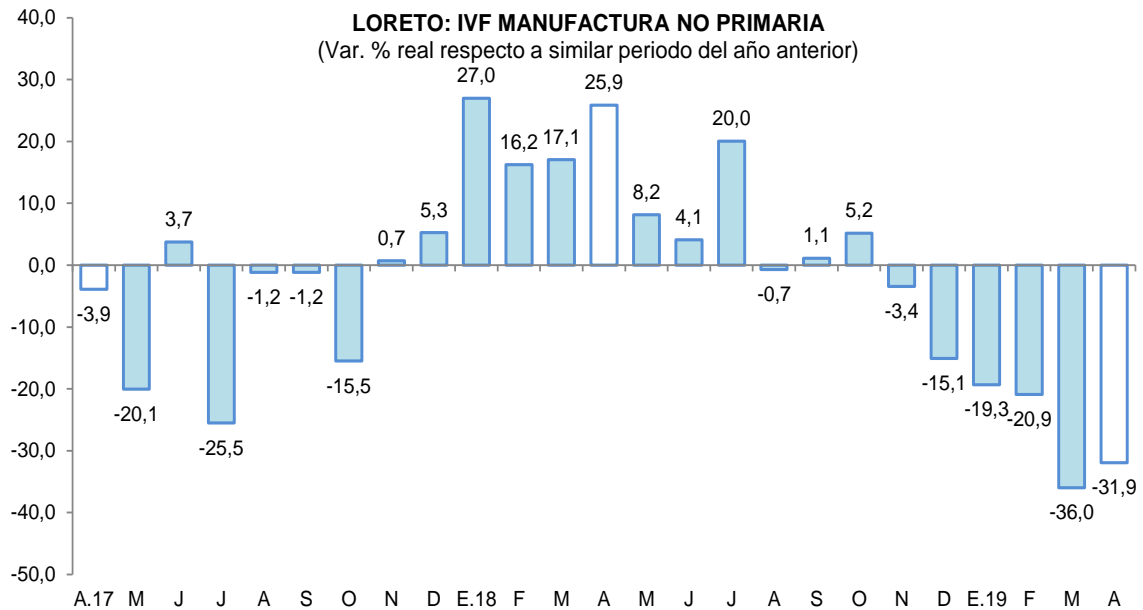

Fuente: DIREPRO y Empresas

Elaboración: BCRP, Sucursal Iquitos. Departamento de Estudios Económicos.



2.2 Arribos de turistas a los establecimientos de hospedaje

- Según MINCETUR, el número de arribos de turistas a los establecimientos de hospedaje disminuyó en 9,4 por ciento interanual en diciembre. El turismo interno se contrajo en 8,7 por ciento y el receptivo disminuyó en 11,8 por ciento interanual.
- En el periodo enero-diciembre, el número de arribos de turistas a establecimientos de hospedaje avanzó en 6,1 por ciento interanual. El turismo interno se incrementó en 6,4 por ciento y el receptivo registró un crecimiento de 5,6 por ciento interanual.

Gráfico N° 4
LORETO: ARRIBOS A ESTABLECIMIENTOS DE HOSPEDAJE
(Variación %)

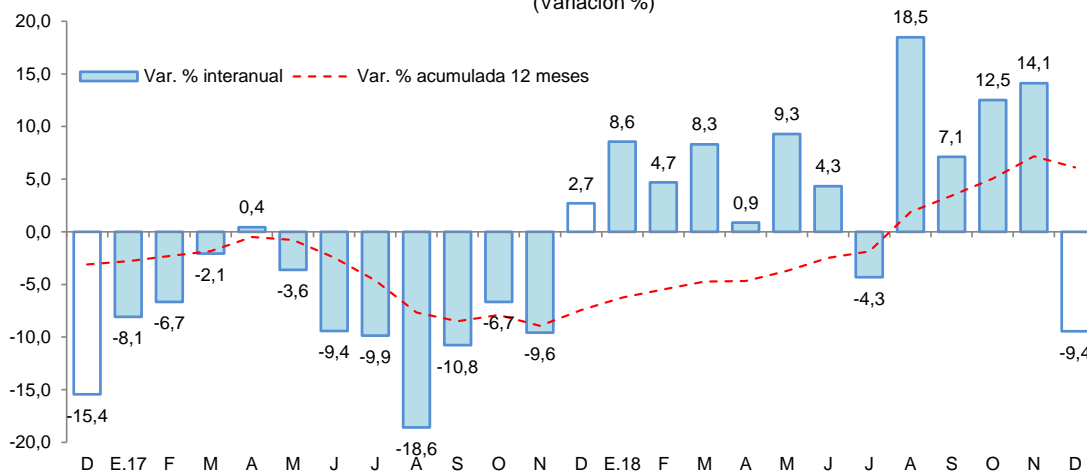

Fuente: MINCETUR.

II. ASPECTOS LABORALES

1. Empleo

- El empleo en empresas privadas formales de 10 y más trabajadores en Iquitos disminuyó en 2,6 por ciento interanual en abril, debido al menor requerimiento de trabajadores en cuatro de las cinco ramas de actividad económica: manufactura (-8,6 por ciento), comercio (-3,3 por ciento), transporte (-1,4 por ciento) y, servicios (-0,1 por ciento).

Cuadro N° 7
IQUITOS: ÍNDICE MENSUAL DE EMPLEO EN EMPRESAS PRIVADAS FORMALES DE 10 A MÁS
TRABAJADORES, POR RAMA DE ACTIVIDAD^{1/}
(Octubre 2010=100)

Rama de Actividad	Abril			Enero - Abril		
	2018	2019	Var. %	2018	2019	Var. %
Primaria ^{2/}	32,8	33,2	1,3	34,6	34,7	0,2
Manufactura	71,0	65,0	-8,6	70,3	62,4	-11,3
Comercio	111,1	107,5	-3,3	110,3	109,6	-0,6
Transporte y Comunicaciones	79,3	78,2	-1,4	77,7	77,3	-0,5
Servicios ^{3/}	95,3	95,2	-0,1	92,7	91,5	-1,3
Total	79,6	77,5	-2,6	78,7	76,5	-2,8

Nota: La información corresponde al primer día de cada mes.

^{1/} Cifras preliminares.

^{2/} Conformada por las subramas agricultura, pesca e hidrocarburos.

^{3/} Conformada por las subramas servicios prestados a empresas, restaurantes y hoteles, establecimientos financieros, enseñanza, servicios sociales y comunales; y electricidad, gas y agua.

Fuente: MTPE – Encuesta Nacional de Variación Mensual del Empleo (ENVME).

- En el periodo enero-abril, el empleo en empresas privadas formales registró un nivel menor en 2,8 por ciento al registrado en similar periodo del año 2018. Se registran menores requerimientos de trabajadores en cuatro de las cinco ramas de actividad económica, manufactura (-11,3 por ciento) y servicios (-1,3 por ciento), principalmente.

Gráfico N° 5

CIUDAD DE IQUITOS: EMPLEO FORMAL URBANO EN EMPRESAS DE 10 A MÁS TRABAJADORES

(Var. % respecto a similar periodo del año anterior)

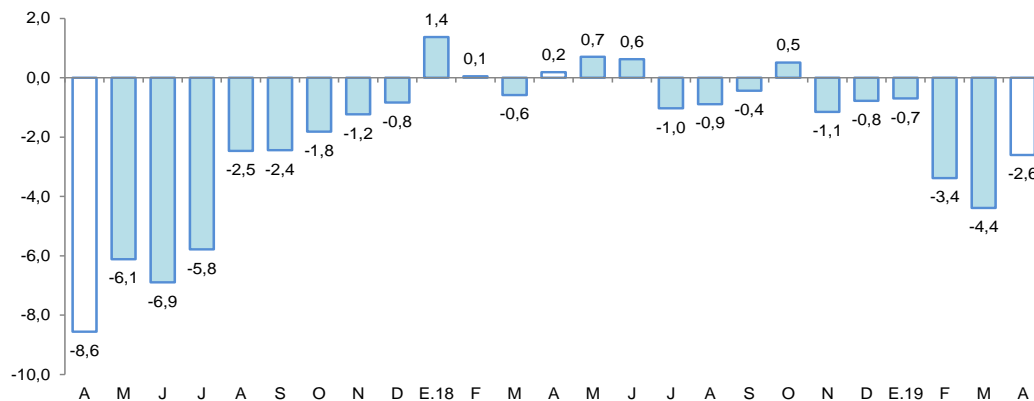

Fuente: MTPE – Encuesta Nacional de Variación Mensual del Empleo (ENVME).

III. SECTOR EXTERNO

1. Exportaciones

- Las exportaciones totalizaron US\$ 1,6 millones en abril, mayores en 14,3 por ciento frente a similar mes del año anterior, debido a los mayores volúmenes exportados de derivados de petróleo crudo, y de maderas por el Puerto del Callao.
- En el periodo enero-abril, las exportaciones disminuyeron en 78,1 por ciento interanual, resultado de las menores ventas de petróleo crudo y sus derivados, peces ornamentales y productos agropecuarios como cacao y ausencia de ventas de conservas de palmito.

Cuadro N° 8

LORETO: EXPORTACIONES POR GRUPO DE PRODUCTOS^{1/}

(Valor FOB en millones de US\$)

TIPO	Estructura % ^{3/}	Abril			Enero-Abril		
	2018	2018	2019	Var. %	2018	2019	Var. %
PRODUCTOS TRADICIONALES	83,8	0,4	0,5	25,0	22,5	2,3	-89,8
Petróleo crudo reducido y derivados	83,8	0,4	0,5	25,0	22,5	2,3	-89,8
PRODUCTOS NO TRADICIONALES	14,9	1,0	1,1	10,0	3,5	3,5	0,0
Agropecuarios	2,6	0,2	0,1	-50,0	0,5	0,2	-60,0
Pesqueros	4,2	0,5	0,4	-20,0	1,5	1,1	-26,7
Maderas	4,7	0,1	0,4	300,0	0,8	1,3	62,5
Otros no tradicionales	3,4	0,3	0,2	-33,3	0,7	0,8	14,3
Otras exportaciones^{2/}	1,3	0,0	0,0	-	0,5	0,1	-80,0
TOTAL EXPORTACIONES	100,0	1,4	1,6	14,3	26,5	5,8	-78,1

1/ Cifras preliminares.

2/ Incluye reparación de bienes de capital, equipo petrolero y partes para helicópteros.

3/ En base a la estructura de similar periodo de 2018.

Fuente: SUNAT

Elaboración: BCRP, Sucursal Iquitos. Departamento de Estudios Económicos.



- Las exportaciones de productos tradicionales aumentaron en 25,0 por ciento interanual en abril, debido a la conjunción de los mayores volúmenes exportados y precios de exportación de derivados de petróleo crudo; pero en el periodo enero-abril acumularon una contracción de 89,8 por ciento interanual, explicada por la ausencia de ventas del petróleo crudo.
- Las exportaciones de productos no tradicionales avanzaron 10,0 por ciento interanual en abril, impulsadas por las ventas de madera aserrada y decking por el Puerto del Callao, con ello, en el periodo enero-abril mantuvieron el nivel de similar periodo del año anterior.
- El rubro “otras exportaciones” disminuyeron en 80,0 por ciento en el periodo enero-abril, debido a los menores envíos de equipo petrolero.
- En el periodo enero-abril, los principales mercados de destino fueron: Colombia (adquirió el 39,9 por ciento del valor total exportado); China (18,2 por ciento); México (13,3 por ciento); Cuba (6,9 por ciento); y Estados Unidos (4,5 por ciento). El primero de ellos compró derivados de petróleo crudo; China (tortugas y peces vistosos vivos); México (madera aserrada y decking); Cuba (madera aserrada); y Estados Unidos (peces vistosos vivos).

IV. CRÉDITO Y DEPÓSITOS

1. Crédito

- El crédito en Loreto aumentó en 4,5 por ciento respecto a abril del año anterior. En la banca múltiple, que canaliza el 65,3 por ciento del total, el crédito aumentó en 1,9 por ciento interanual; y en las instituciones no bancarias creció en 10,8 por ciento. Al finalizar el mes, el crédito registró un saldo de S/ 2 300 millones, de los cuales, el 95,7 por ciento (S/ 2 201 millones), se encuentra colocado en moneda nacional.

Cuadro N° 9
LORETO: CRÉDITO (NOMINAL SBS) - ABRIL 2019

En millones de soles

	Estructura % Abr-19	Abril		Var.% Nominal
		2018	2019	Abr-19 / Abr-18
Banco de la Nación	14,6	293	335	14,3
Agrobanco	1,0	38	24	-37,1
Banca Múltiple	65,3	1 475	1 503	1,9
Instituciones No Bancarias	19,1	396	439	10,8
Financieras	4,9	100	114	13,6
Cajas Municipales	13,6	285	312	9,6
Cajas Rurales	0,0	0	0	-
Edpymes	0,5	11	13	17,3
Arrendamiento Financiero	0,0	0	0	-
TOTAL	100,0	2 201	2 300	4,5
Empresas	48,0	1 114	1 104	-0,9
Personas	52,0	1 087	1 195	10,0
Consumo	43,7	916	1 005	9,7
Hipotecario	8,3	172	191	11,1
MN	95,7	2 104	2 201	4,6
ME	4,3	97	99	1,2
ME (Mill. US\$)		30	30	-0,6

Fuente: SBS y AFP

Elaboración: BCRP, Sucursal Iquitos. Departamento de Estudios Económicos.

- Según tipo de crédito, destaca el crecimiento del segmento personas: tipo consumo (9,7 por ciento) e hipotecario (11,1 por ciento); y la caída del tipo empresas (-0,9 por ciento).

- El ratio crédito/depósitos pasó de 1,91 en abril del año anterior a 1,76 en abril de 2019, es decir, cayó en 0,16 puntos porcentuales. Este ratio, a pesar de su caída, al ser mayor que la unidad, indica que Loreto es un departamento demandante neto de crédito.

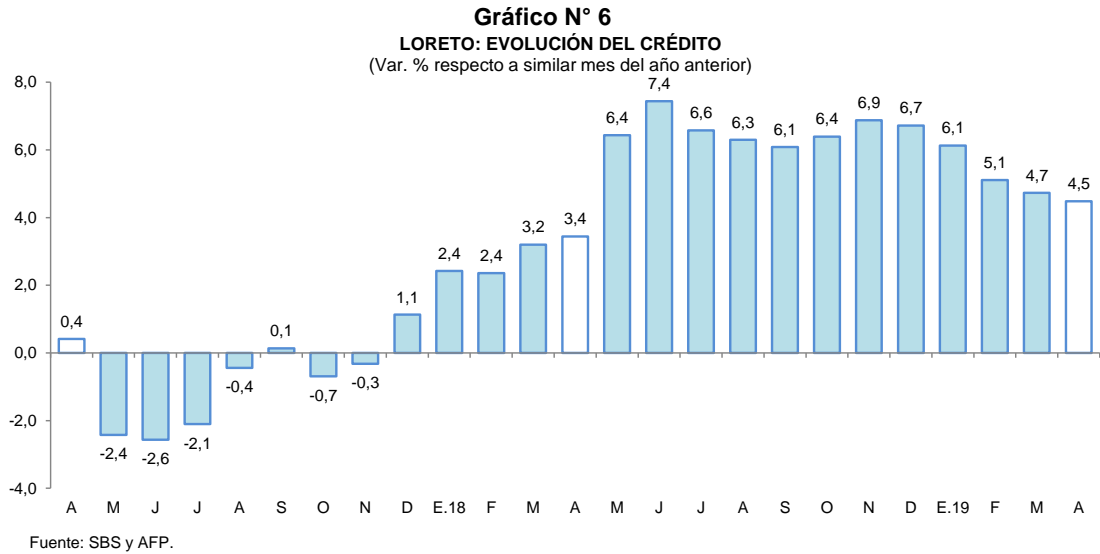

- Por tipo de moneda, el crédito en moneda nacional creció en 4,6 por ciento; asimismo en moneda extranjera aumentó en 1,2 por ciento interanual; con ello, la participación relativa del crédito en moneda nacional aumentó en 0,1 puntos porcentuales, en deterioro de la participación del crédito en moneda extranjera.

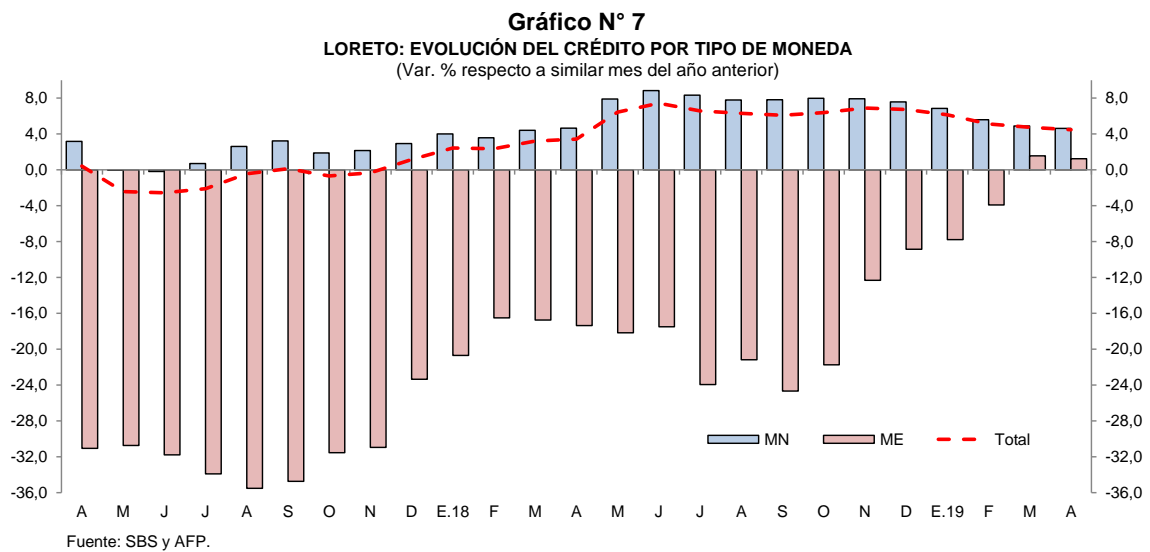

- La mayor participación relativa en el total de los créditos, la tiene el Banco Continental (24,4 por ciento), Banco de Crédito (15,1 por ciento), Banco de la Nación (14,6 por ciento), Interbank (10,6 por ciento), Banco Scotiabank (9,9 por ciento) y Caja Maynas (7,9 por ciento), y los cuales en conjunto intermediaron el 82,5 por ciento del total.
- La tasa de morosidad en marzo de 2019 fue de 8,8 por ciento, similar a la registrada en marzo del año anterior. La morosidad en las cajas municipales (7,6 por ciento) disminuyó en 1,4 puntos porcentuales frente a marzo de 2018; asimismo en la banca múltiple (9,3 por ciento) cayó en 0,1 puntos porcentuales.



Gráfico N° 8

LORETO: TASA DE MOROSIDAD ^{1/}
(Porcentaje)

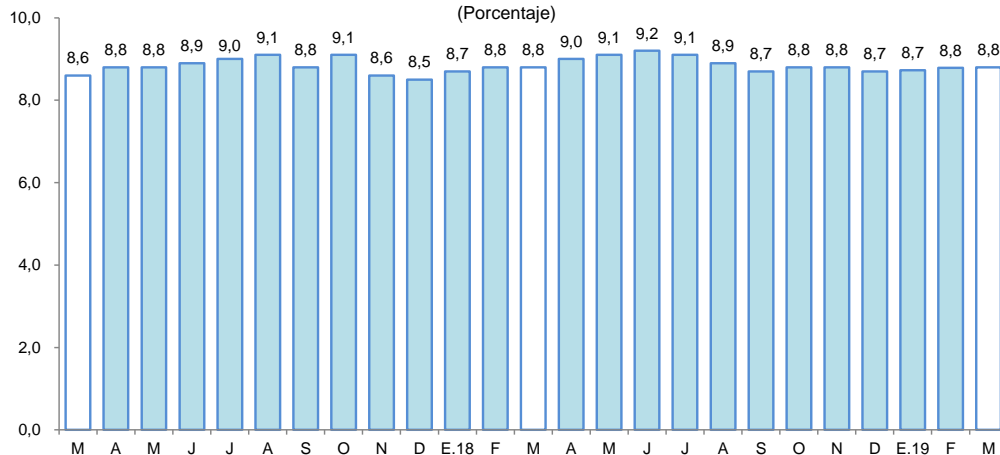

^{1/} preliminar, calculado en base a: (créditos vencidos + créditos en cobranza judicial) / colocaciones brutas.
Fuente: SBS y AFP.

2. Depósitos

- Los depósitos en Loreto aumentaron en 13,8 por ciento interanual en abril, a S/ 1 310 millones, debido a la expansión de los depósitos de ahorro (30,1 por ciento) y depósitos a plazo (13,2 por ciento), mientras que los depósitos a la vista disminuyeron en 8,1 por ciento. Por tipo de moneda, los depósitos en moneda nacional registraron un crecimiento de 15,5 por ciento; asimismo, en moneda extranjera se incrementaron en 6,5 por ciento.

Cuadro N° 10

LORETO: DEPÓSITO (NOMINAL SBS) - ABRIL 2019

En millones de soles

	Estructura % Abr-19	Abril		Var.% Nominal Abr-19 / Abr-18
		2018	2019	
Banco de la Nación	12,6	161	165	2,5
Banca Múltiple	69,6	780	912	16,9
Instituciones No Bancarias	17,8	210	233	11,2
Financieras	0,5	5	6	40,9
Cajas Municipales	17,3	205	227	10,6
Cajas Rurales	0,0	0	0	-
TOTAL	100,0	1 151	1 310	13,8
Vista	23,4	334	307	-8,1
Ahorro	46,0	463	602	30,1
A plazo	30,6	354	400	13,2
MN	82,3	933	1 078	15,5
ME	17,7	217	231	6,5
ME (Mill. US\$)		67	70	4,6

Fuente: SBS y AFP

Elaboración: BCRP, Sucursal Iquitos. Departamento de Estudios Económicos.

- Las captaciones de la banca múltiple crecieron en 16,9 por ciento; asimismo, en las instituciones no bancarias se incrementaron en 11,2 por ciento. La banca múltiple alcanzó una participación relativa de 69,6 por ciento en la liquidez total; las instituciones no bancarias el 17,8 por ciento; y el Banco de la Nación el 12,6 por ciento restante.

Gráfico N° 9

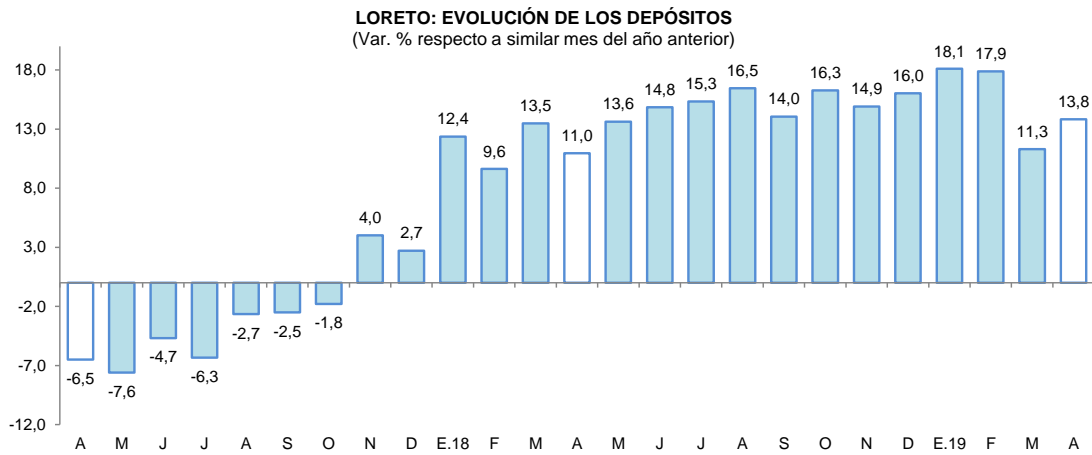

Fuente: SBS y AFP.

- La mayor participación en el total de los depósitos la tienen el Banco de Crédito (26,3 por ciento), Banco Continental (22,4 por ciento), CMAC de Maynas (13,5 por ciento), Banco de la Nación (12,6 por ciento) y Scotiabank (10,3 por ciento) los cuales, en conjunto, captan el 85,1 por ciento del total.
- La dolarización de la liquidez fue de 17,7 por ciento, es decir, menor en 1,2 puntos porcentuales a la tasa registrada en abril 2018. La mayor liquidez en moneda nacional se debe a los mayores depósitos de ahorro y a plazo; mientras que, en dólares se debe a los mayores depósitos a la vista y a plazo.

Gráfico N° 10

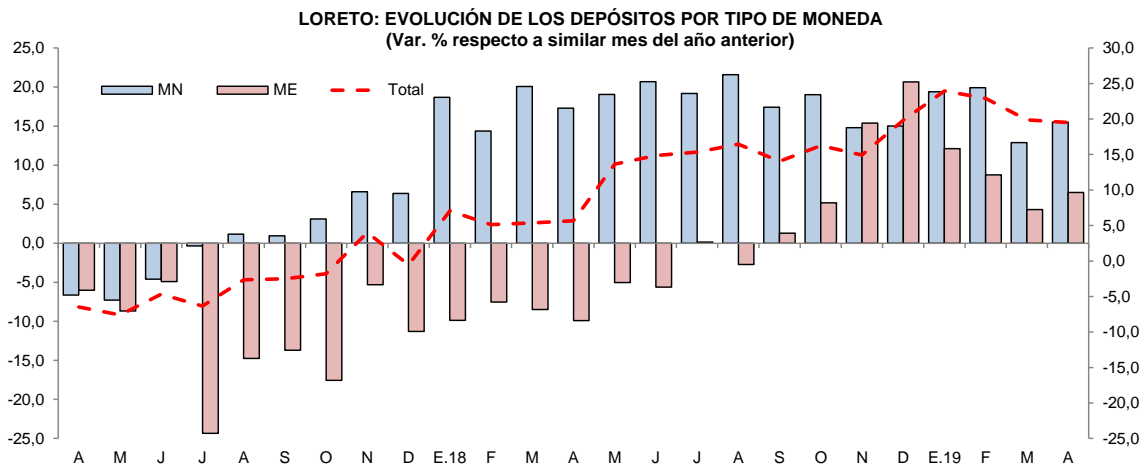

Fuente: SBS y AFP.

V. EJECUCIÓN DEL PRESUPUESTO DE GASTOS DEL GOBIERNO GENERAL

1. Gasto corriente no financiero

- El gasto corriente no financiero avanzó 12,9 por ciento interanual en abril, debido a los mayores gastos de los tres niveles de gobierno, en particular gobiernos locales y gobierno nacional, con alzas de 25,3 por ciento y 12,4 por ciento, respectivamente; en los primeros impulsados por los gastos en bienes y servicios, y remuneraciones; y en el gobierno nacional influenciado por todas la cuentas de gasto, con excepción de bienes y servicios.



- En el periodo enero-abril, el gasto corriente registró un aumento de 3,1 por ciento interanual, en términos reales, impulsado por los mayores gastos del gobierno nacional y regional; mientras el gasto de los gobiernos locales se contrajo en 1,4 por ciento interanual.

Cuadro N° 11
LORETO: GASTO CORRIENTE NO FINANCIERO^{1/}
(Millones de soles)

	Abril			Enero - Abril		
	2018	2019	Var. % real	2018	2019	Var. % real
Gobierno nacional	82,9	96,1	12,4	297,8	318,0	4,2
Gobierno regional	108,2	121,7	9,9	443,4	469,9	3,6
Gobiernos locales	28,0	35,7	25,3	113,3	113,8	-1,4
Total	219,1	253,5	12,9	854,5	901,7	3,1

1/ Información actualizada al 31 mayo de 2019.

Fuente: MEF.

Elaboración: BCRP. Sucursal Iquitos.

2. Inversión pública

- La inversión pública en abril fue 3,5 veces, en valores reales, la registrada en similar mes del año anterior, impulsada por la mayor ejecución de obras de los tres niveles de gobierno; en el gobierno nacional explicado por la construcción de carreteras nacionales y concesiones aeroportuarias; en el gobierno regional por la construcción de hospitales y carreteras departamentales; y en los gobiernos locales explicada por el mejoramiento de carreteras locales y de los servicios de limpieza pública en Iquitos.
- En el periodo enero-abril, la inversión pública creció en 55,7 por ciento interanual, impulsada por la mayor ejecución de obras de los tres niveles de gobierno.
- En el periodo enero-abril, Loreto ejecutó el 22,4 por ciento del presupuesto institucional modificado; los gobiernos locales avanzaron el 28,0 por ciento, el gobierno regional el 21,2 por ciento, y los gobiernos locales el 18,5 por ciento.

Cuadro N° 12
LORETO: INVERSIÓN PÚBLICA^{1/2/}
(Millones de soles)

	Abril			Enero - Abril		
	2018	2019	Var. % real	2018	2019	Var. % real
Gobierno nacional	5,8	22,2	274,8	58,0	85,7	44,2
Gobierno regional	15,8	61,5	278,9	51,2	86,8	65,4
Gobiernos locales	20,2	66,9	222,5	71,3	115,4	58,1
Total	41,8	150,6	251,1	180,5	288,0	55,7

1/ Información actualizada al 31 de mayo de 2019.

2/ Comprende la adquisición de activos no financieros.

Fuente: MEF.

Elaboración: BCRP. Sucursal Iquitos.

Gráfico N° 11
LORETO: INVERSIÓN PÚBLICA
 (Var. % real respecto a similar periodo del año anterior)

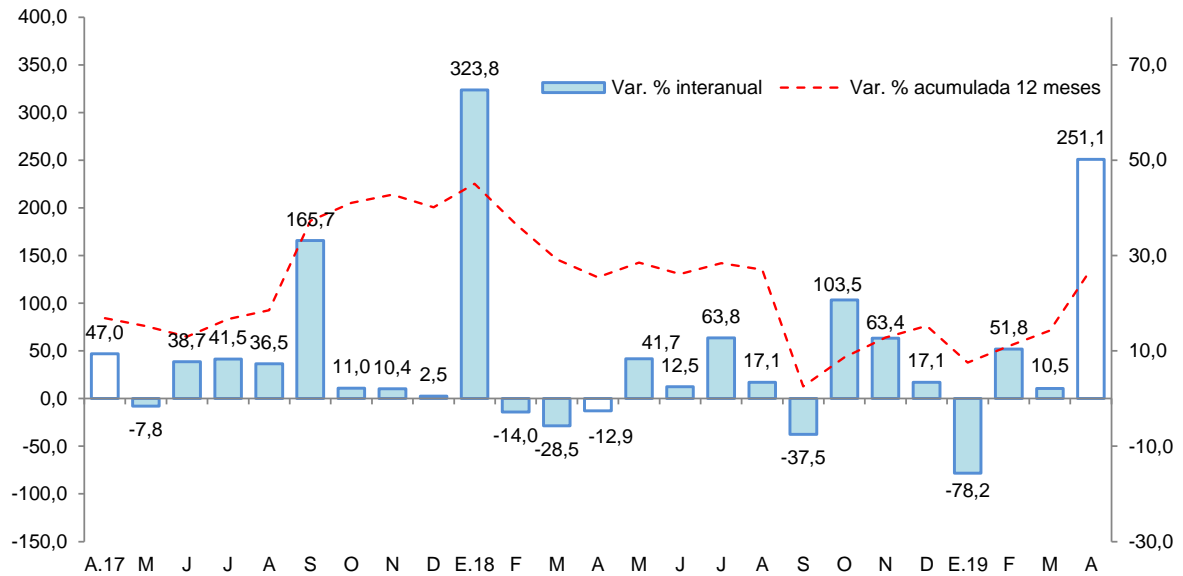

Fuente: MEF.

Elaboración: BCRP. Sucursal Iquitos.

- Los proyectos con mayor monto devengado, por nivel de gobierno, son los siguientes:
- El **gobierno nacional** destinó S/ 11,8 millones en la construcción de la carretera Bellavista-Mazan-Salvador-El Estrecho: tramo I Bellavista-Santo Tomas Puente Nanay y Viaductos; y S/ 4,2 millones para concesiones aeroportuarias, que comprende la adquisición de predios para el aeropuerto de Iquitos.
- El **gobierno regional** desembolsó S/ 51,2 millones para la construcción y equipamiento del nuevo hospital de Iquitos César Garayar García; y S/ 2,2 millones para la construcción de la carretera San Joaquín de Omaguas-Carretera Iquitos Nauta Km. 58.
- Los **gobiernos locales** invirtieron S/ 7,9 millones en el mejoramiento y rehabilitación de la carretera Yurimaguas Munichis en Yurimaguas, en la provincia del Alto Amazonas; y S/ 5,3 millones en el mejoramiento y ampliación del servicio de limpieza pública de Iquitos y en el proceso de disposición final de residuos sólidos municipales.



ANEXOS



BANCO CENTRAL DE RESERVA DEL PERÚ – SUCURSAL IQUITOS

Anexo Nº 01

LORETO: PRODUCCIÓN AGROPECUARIA ^{1/}
(T.M.)

	2018										2019				
	Abr.	May.	Jun.	Jul.	Ago.	Set.	Oct.	Nov.	Dic.	Ene.-Dic.	Ene.	Feb.	Mar.	Abr.	
Total agrícola	99 352	91 551	92 089	100 873	114 744	144 639	170 189	167 053	176 518	1 538 814	137 571	124 703	109 628	97 196	Total agrícola
Arroz cáscara	2 047	616	732	3 449	7 477	18 256	24 908	13 082	17 565	107 807	8 258	5 034	3 233	1 399	Arroz cáscara
Frijol grano seco	0	0	0	0	1 233	2 047	1 121	407	14	4 822	0	0	0	0	Frijol grano seco
Frijol caupí	0	0	0	0	106	1 906	3 084	1 129	64	6 289	0	0	0	0	Frijol caupí
Plátano	21 064	21 287	22 608	22 284	22 971	23 475	24 821	25 198	23 924	277 459	24 079	24 452	21 697	21 162	Plátano
Yuca	28 011	26 189	29 108	31 730	33 447	34 577	42 128	48 470	51 145	430 227	38 477	35 202	31 068	27 600	Yuca
Maíz choclo	806	313	575	577	1 233	2 491	3 756	3 735	3 486	22 678	2 374	1 635	782	378	Maíz choclo
Limón	1 120	1 104	1 014	897	878	874	484	566	690	10 986	1 128	1 116	1 152	1 123	Limón
Naranja	244	235	257	242	243	286	215	425	457	3 555	309	324	325	245	Naranja
Papaya	1 185	1 235	1 313	1 270	1 334	1 334	1 307	1 296	1 619	15 800	1 277	1 295	1 289	1 156	Papaya
Tomate	18	23	19	26	66	284	616	341	144	1 634	36	31	19	18	Tomate
Piña	449	348	334	423	1 068	1 874	1 923	2 793	3 821	17 403	2 246	1 189	890	456	Piña
Cacao	28	13	3	11	37	58	71	107	193	627	29	43	34	37	Cacao
Caña de azúcar	12 035	12 638	13 165	14 224	13 637	14 428	11 033	13 669	14 405	165 370	16 291	15 797	14 265	12 089	Caña de azúcar
Maíz amarillo duro	3 125	1 180	965	3 513	7 381	13 000	18 268	21 794	24 137	118 336	11 252	5 491	2 200	1 306	Maíz amarillo duro
Palma aceitera	10 176	10 420	8 669	9 161	9 301	9 278	9 731	9 590	9 896	113 733	10 220	8 544	8 777	10 176	Palma aceitera
Camu camu	989	180	0	217	0	455	968	1 414	1 692	12 069	1 634	2 259	2 354	984	Camu camu
Otros agrícolas															Otros agrícolas
Cocona	377	337	360	379	349	377	302	404	481	4 667	409	453	409	380	Cocona
Pepino	78	60	56	84	97	223	341	300	171	1 721	123	73	96	81	Pepino
Pijuayo Palmito	84	91	97	120	122	136	162	160	152	1 402	100	101	76	82	Pijuayo Palmito
Sacha inchi	23	23	24	22	26	26	15	33	152	433	28	30	25	23	Sacha inchi
Sandía	0	0	0	0	689	3 529	6 854	2 557	160	13 789	0	0	0	0	Sandía
Toronja	358	333	353	325	223	213	155	203	241	3 465	337	356	352	357	Toronja
Zapallo	47	32	20	44	128	424	1 140	623	187	2 800	65	44	44	40	Zapallo
Resto agrícola	17 088	14 894	12 417	11 875	12 698	15 088	16 786	18 757	21 722	201 742	18 899	21 234	20 541	18 104	Resto agrícola
TOTAL PECUARIO ^{2/}	3 007	2 852	2 991	3 090	3 264	3 278	3 246	3 105	4 333	37 828	3 029	2 761	3 057	3 046	TOTAL PECUARIO ^{2/}
Carne de ave	2 041	1 888	2 057	2 143	2 302	2 295	2 206	2 102	3 285	26 099	2 025	1 797	2 066	2 093	Carne de ave
Carne de porcino	247	250	226	257	248	262	275	251	260	3 001	238	240	237	235	Carne de porcino
Carne de vacuno	125	131	128	123	130	130	147	149	159	1 574	129	125	117	126	Carne de vacuno
Carne de ovino	4	3	3	3	3	3	3	4	4	40	3	3	3	3	Carne de ovino
Carne de búfalo	14	16	15	15	13	14	14	14	14	179	15	14	15	15	Carne de búfalo
Leche	168	168	169	167	162	162	169	166	167	2 018	151	155	161	152	Leche
Huevos	408	396	393	382	406	412	432	419	444	4 917	468	427	458	422	Huevos

1/ Cifras preliminares.

2/ Peso neto.

Fuente: Dirección Regional del MINAGRI de Loreto.

Elaboración: BCRP - Sucursal Iquitos.



Anexo Nº 02

LORETO: PRODUCCIÓN PESQUERA
(T.M.)

	2018										2019				
	Abr.	May.	Jun.	Jul.	Ago.	Set.	Oct.	Nov.	Dic.	Ene.-Dic.	Ene.	Feb.	Mar.	Abr.	
Desembarque total ^{1/}	670	664	638	809	702	851	844	576	320	8 002	555	574	533	547	Desembarque total ^{1/}
Fresco	654	631	600	752	670	713	760	547	289	7 445	542	547	510	530	Fresco
Salpreso	0	2	10	14	7	3	4	6	4	68	5	7	5	2	Salpreso
Seco-salado	16	31	28	43	25	135	80	23	27	489	8	20	18	15	Seco-salado
Desembarque total ^{2/}	670	664	638	809	702	851	844	576	320	8 002	555	574	533	547	Desembarque total ^{2/}
Boquichico	156	140	122	214	246	194	190	144	52	1 946	129	125	125	140	Boquichico
Carachama	16	5	6	9	9	10	10	18	5	126	22	17	10	11	Carachama
Corvina	15	18	19	21	17	12	16	11	4	156	7	8	7	8	Corvina
Chambira	14	10	12	14	11	4	10	5	0	104	3	4	7	8	Chambira
Fasaco	20	18	13	20	16	13	16	13	1	198	10	12	20	16	Fasaco
Gamitana	7	7	8	6	4	2	3	3	1	48	2	3	4	5	Gamitana
Lisa	1	1	2	39	0	2	5	20	2	73	19	18	10	2	Lisa
Llambina	37	20	19	9	17	22	46	58	4	421	77	78	45	27	Llambina
Maparate	51	54	41	32	42	84	41	43	15	531	39	38	35	32	Maparate
Palometa	29	36	38	76	79	183	214	24	121	1 042	32	31	23	23	Palometa
Paco	9	15	18	22	10	4	5	4	3	105	4	4	5	6	Paco
Paiche	1	10	7	10	1	78	4	1	7	130	0	3	8	2	Paiche
Ractacara	40	20	12	7	14	14	32	37	1	284	40	42	38	35	Ractacara
Sabalo	0	0	1	1	0	1	0	4	7	15	4	5	0	0	Sabalo
Sardina	17	13	18	25	23	20	27	9	6	202	19	17	14	18	Sardina
Tucunaré	11	8	8	13	10	9	12	6	2	112	5	6	10	6	Tucunaré
Yaraqui	3	7	3	1	1	8	4	9	6	91	2	3	6	4	Yaraqui
Yulilla	23	29	18	14	13	9	11	9	0	187	17	18	25	20	Yulilla
Doncella	24	29	32	40	23	27	26	11	11	268	13	14	16	23	Doncella
Dorado	1	0	4	4	1	1	1	2	1	16	0	0	1	1	Dorado
Zúngaro	0	0	0	0	0	0	0	2	2	4	0	0	0	0	Zúngaro
Otras	195	224	237	232	165	154	171	143	69	1943	111	128	124	160	Otras
Peces ornamentales ^{3/}	874	380	670	631	476	637	558	704	453	7 643	478	298	541	710	Peces ornamentales ^{3/}
Mercado interno	43	26	70	120	68	134	67	43	46	737	64	40	45	35	Mercado interno
Mercado externo	831	348	600	510	407	503	491	661	407	6 898	408	258	496	675	Mercado externo
Stock reman. y/o mort.	0	6	0	1	1	0	0	0	0	8	6	0	0	0	Stock reman. y/o mort.

1/ Por estado de conservación.

2/ Por tipo de especie.

3/ Miles de unidades.

Fuente: Dirección Regional de la Producción de Loreto.

Elaboración: BCRP - Sucursal Iquitos.

Anexo Nº 03

LORETO: PRODUCCIÓN DE MADERA ROLLIZA ^{1/}
(m³)

	2018										2019				Especies de madera
	Abr.	May.	Jun.	Jul.	Ago.	Set.	Oct.	Nov.	Dic.	Ene.-Dic.	Ene.	Feb.	Mar.	Abr.	
Especies de madera															Especies de madera
Ana caspi	70	0	300	0	0	0	0	0	0	556	48	0	0	0	Ana caspi
Andiroba	0	0	0	0	0	50	50	0	0	100	0	0	0	0	Andiroba
Azúcar huayo	3	0	0	0	0	0	0	0	0	286	0	0	0	0	Azúcar huayo
Caoba	0	0	0	0	0	0	0	0	0	0	0	0	0	0	Caoba
Capinuri	5 331	7 737	5 657	1 443	2 586	5 711	4 611	4 425	1 606	55 589	4 677	2 016	3 733	1 831	Capinuri
Capirona	1 321	1 266	880	2	1 773	817	2 120	120	0	17 720	0	94	0	0	Capirona
Catahua	293	173	195	111	126	200	0	0	0	2 546	157	122	0	170	Catahua
Cedro	0	86	0	0	0	0	0	0	0	486	0	0	0	0	Cedro
Chingonga	0	0	0	0	0	0	0	0	0	250	0	0	0	0	Chingonga
Copaiba	493	264	733	99	479	0	0	0	0	7 657	0	0	0	0	Copaiba
Cumala	3 236	4 825	9 932	660	2 368	169	1 633	52	439	33 853	0	0	0	96	Cumala
Estoraque	26	146	1 503	300	0	0	0	0	0	2 586	0	0	0	0	Estoraque
Huayruro	240	0	105	150	340	0	0	0	0	1 212	178	0	0	0	Huayruro
Lagarto caspi	0	0	0	0	0	0	0	0	0	0	5	0	0	0	Lagarto caspi
Loro micuna	0	0	0	0	37	0	0	0	0	37	0	0	0	0	Loro micuna
Lupuna	995	1 410	398	3 838	2 416	416	202	0	0	14 664	0	0	0	0	Lupuna
Mari mari	0	0	0	0	0	0	2	0	0	2	78	0	0	0	Mari mari
Marupa	36	0	70	76	109	0	252	1	40	707	1	45	19	0	Marupa
Moena	57	331	53	21	295	0	12	0	56	1 025	0	0	0	0	Moena
Pali sangre	26	0	36	0	0	0	0	0	0	113	53	0	0	0	Pali sangre
Papelillo	273	400	700	368	353	0	31	0	39	3 020	48	0	0	0	Papelillo
Pashaco	22	41	137	0	0	0	128	0	17	471	133	0	2	0	Pashaco
Quinilla	200	195	273	0	0	0	0	0	0	1 502	0	50	0	0	Quinilla
Tornillo	581	891	591	275	76	326	38	118	435	5 063	127	255	127	0	Tornillo
Violeta	128	0	0	0	0	0	0	0	0	128	0	0	0	0	Violeta
Otros	1 576	737	1 508	183	146	49	394	0	28	13 960	3 156	1 633	2 257	199	Otros
TOTAL	14 907	18 502	23 071	7 526	11 104	7 738	9 473	4 716	2 660	163 536	8 661	4 215	6 138	2 296	TOTAL

1/ Cifras preliminares.

Fuente: Gerencia Regional de Desarrollo Forestal y Fauna Silvestre - GOREL.

Elaboración: BCRP - Sucursal Iquitos.



Anexo Nº 04

LORETO: PRODUCCIÓN DE MADERA ASERRADA ^{1/}
(m³)

	2018										2019				Especies de madera
	Abr.	May.	Jun.	Jul.	Ago.	Set.	Oct.	Nov.	Dic.	Ene.-Dic.	Ene.	Feb.	Mar.	Abr.	
Especies de madera															Especies de madera
Almendra	0	0	0	0	0	0	20	4	1	25	0	0	5	0	Almendra
Andiroba	0	20	20	0	3	60	7	125	0	333	31	14	0	0	Andiroba
Caoba	0	0	0	0	0	0	0	0	0	0	0	0	0	0	Caoba
Capirona	688	399	281	138	301	410	698	244	773	4 997	235	131	28	0	Capirona
Catahua	28	0	27	47	41	0	0	0	0	217	0	0	0	25	Catahua
Cedro	646	363	1 004	524	562	48	175	0	0	3 804	0	80	514	0	Cedro
Chingonga	0	0	0	0	0	0	0	0	0	0	0	0	0	0	Chingonga
Copaiba	26	8	95	179	101	0	115	23	0	1 026	65	97	46	6	Copaiba
Cumala	843	1 694	1 978	3 311	3 749	2 142	2 047	1 749	1 087	24 507	145	215	42	0	Cumala
Estoraque	99	0	0	0	0	0	0	0	0	99	0	0	0	0	Estoraque
Huayruro	19	94	40	3	290	64	103	105	56	928	0	2	0	0	Huayruro
Lagarto caspi	0	0	0	0	0	4	0	0	0	8	0	0	0	0	Lagarto caspi
Lupuna	297	329	624	633	1 392	400	11	115	22	4 415	0	24	0	0	Lupuna
Mari mari	160	226	0	0	56	14	63	19	6	549	0	0	0	0	Mari mari
Marupa	36	167	247	105	430	143	168	187	138	1 852	32	99	75	0	Marupa
Moena	60	27	53	48	88	203	195	255	82	1 341	20	29	0	0	Moena
Pashaco	35	93	217	158	206	96	70	198	0	1 421	0	51	0	0	Pashaco
Tornillo	1 515	2 786	2 558	3 641	1 807	1 448	1 448	998	2 290	25 535	1 516	3 153	1 508	291	Tornillo
Violeta	0	0	0	17	0	0	0	0	0	17	0	0	0	0	Violeta
Otros	5 775	5 646	5 464	3 707	3 105	1 571	4 109	2 619	1 949	49 440	5 254	4 190	4 660	661	Otros
TOTAL	10 227	11 852	12 608	12 511	12 131	6 603	9 229	6 641	6 404	120 514	7 298	8 087	6 878	983	TOTAL

1/ Cifras Preliminares.

Fuente: Gerencia Regional de Desarrollo Forestal y Fauna Silvestre - GOREL.

Elaboración: BCRP - Sucursal Iquitos.

Anexo Nº 05

LORETO: PRODUCCIÓN DE PETRÓLEO CRUDO
(Miles de barriles)

	2018										2019				
	Abr.	May.	Jun.	Jul.	Ago.	Set.	Oct.	Nov.	Dic.	Ene.-Dic.	Ene.	Feb.	Mar.	Abr.	
Lotes															Lotes
*Lote 192 (ex 1-AB)	308	323	31	0	17	376	355	345	8	2 644	0	0	175	325	*Lote 192 (ex 1-AB)
*Lote 8	182	170	184	181	189	167	165	28	300	2 057	49	206	213	135	*Lote 8
*Lote 31-B	0	0	0	0	0	0	0	0	0	1	0	0	0	0	*Lote 31-B
*Lote 31-E	0	0	0	0	0	0	0	0	0	2	0	0	0	0	*Lote 31-E
*Lote 102	0	0	0	0	0	0	0	0	0	0	0	0	0	0	*Lote 102
*Lote 95	0	0	0	24	14	27	24	38	43	170	25	27	30	51	*Lote 95
*Lote 67	0	0	0	0	0	17	43	33	42	135	25	21	50	43	*Lote 67
TOTAL	490	493	215	205	220	587	587	444	393	5 009	99	254	468	554	TOTAL

Fuente: Perúpetro S.A.

Elaboración: BCRP - Sucursal Iquitos.

Anexo Nº 06

LORETO: PRODUCCIÓN MANUFACTURERA ^{1/}
(índice de volumen físico: año 2007 = 100)

C I I U	2018											2019				C I I U
	Abr.	May.	Jun.	Jul.	Ago.	Set.	Oct.	Nov.	Dic.	Ene.-Dic.	Ene.	Feb.	Mar.	Abr.		
MANUFACTURA PRIMARIA	142,3	145,8	86,8	137,9	136,3	150,1	110,9	117,0	134,5	130,3	114,1	99,0	200,8	141,8	MANUFACTURA PRIMARIA	
2320 -Refinación de petróleo	142,3	145,8	86,8	137,9	136,3	150,1	110,9	117,0	134,5	130,3	114,1	99,0	200,8	141,8	2320 -Refinación de petróleo	
MANUFACTURA NO PRIMARIA	117,4	100,1	110,0	112,1	106,0	111,3	107,4	99,6	84,1	107,3	94,7	85,5	73,1	79,9	MANUFACTURA NO PRIMARIA	
1513 -Conservas de palmito	33,2	19,6	17,7	8,6	7,5	0,0	0,0	0,0	0,0	10,5	0,0	0,0	0,0	0,0	1513 -Conservas de palmito	
1520 -Productos lácteos	14,7	23,8	27,9	12,1	22,3	28,1	21,9	33,1	33,2	25,3	18,2	22,5	21,1	31,3	1520 -Productos lácteos	
1533 -Alimentos para animales	200,7	227,2	332,9	199,6	289,7	287,9	272,7	280,7	279,5	246,8	166,0	154,8	163,8	181,4	1533 -Alimentos para animales	
1541 -Productos de panadería	85,8	80,9	80,2	82,9	57,9	76,2	86,5	88,7	88,4	79,4	87,6	88,7	95,0	90,8	1541 -Productos de panadería	
1553 -Bebidas malteadas	0,0	0,0	0,0	0,0	0,0	0,0	0,0	0,0	0,0	0,0	0,0	0,0	0,0	0,0	1553 -Bebidas malteadas	
1554 -Bebidas gaseosas	143,2	146,7	139,9	151,9	169,3	165,0	169,7	173,5	160,4	156,2	133,4	113,1	139,7	146,3	1554 -Bebidas gaseosas	
2010 -Madera aserrada	45,3	52,5	55,9	55,4	53,8	29,3	40,9	29,4	28,4	44,5	32,3	35,8	30,5	4,4	2010 -Madera aserrada	
2021 -Triplay y láminas	145,2	140,4	171,8	157,8	127,4	158,1	138,6	142,9	129,8	145,8	115,9	130,1	139,2	142,3	2021 -Triplay y láminas	
2212 -Periódicos	167,7	173,3	167,7	144,4	144,4	139,7	144,4	139,7	144,4	155,7	144,4	130,4	144,4	116,4	2212 -Periódicos	
2221 -Impresión	405,3	243,3	118,3	162,1	149,3	172,7	146,4	247,9	164,3	209,1	157,8	368,8	318,6	284,1	2221 -Impresión	
2411 -Oxígeno industrial	371,3	371,3	371,3	371,3	371,3	371,3	371,3	371,3	371,3	371,3	371,3	371,3	371,3	371,3	2411 -Oxígeno industrial	
2899 -Acc. lanchas y mallas metálicas	1,2	1,2	1,2	1,2	1,2	0,0	0,0	0,0	0,0	0,6	0,0	0,0	0,0	0,0	2899 -Acc. lanchas y mallas metálicas	
2911 -Motores para pozos	0,0	0,0	0,0	0,0	0,0	0,0	0,0	0,0	0,0	0,0	0,0	0,0	0,0	0,0	2911 -Motores para pozos	
2912 -Bombas para pozos	14,1	14,0	13,9	13,9	13,9	13,8	13,8	13,7	13,7	13,9	13,8	13,8	13,8	13,8	2912 -Bombas para pozos	
3591 -Motocicletas y motokar	303,3	189,1	214,3	231,8	216,4	287,6	247,8	226,5	162,5	240,5	244,9	185,0	101,7	201,8	3591 -Motocicletas y motokar	
TOTAL	132,2	127,2	96,3	127,4	124,0	134,3	109,5	109,9	113,9	120,9	106,2	93,5	148,7	116,6	TOTAL	

1/ Cifras preliminares.

Fuente: Dirección Regional de la Producción de Loreto - Encuesta BCRP a empresas industriales.

Elaboración: BCRP - Sucursal Iquitos.

Anexo Nº 07

LORETO: PRODUCCIÓN MANUFACTURERA ^{1/}
(Variación porcentual)

C I I U	2018/2017										2019/2018				C I I U
	Abr.	May.	Jun.	Jul.	Ago.	Set.	Oct.	Nov.	Dic.	Ene.-Dic.	Ene.	Feb.	Mar.	Abr.	
MANUFACTURA PRIMARIA	5,5	18,4	-31,4	94,8	15,8	41,6	-8,4	-6,4	17,3	10,3	-13,6	-17,5	34,1	-0,3	MANUFACTURA PRIMARIA
2320 -Refinación de petróleo	5,5	18,4	-31,4	94,8	15,8	41,6	-8,4	-6,4	17,3	10,3	-13,6	-17,5	34,1	-0,3	2320 -Refinación de petróleo
MANUFACTURA NO PRIMARIA	25,9	8,2	4,1	20,0	-0,7	1,1	5,2	-3,4	-15,1	8,3	-19,3	-20,9	-36,0	-31,9	MANUFACTURA NO PRIMARIA
1513 -Conservas de palmito	-5,8	-30,2	-16,5	-33,0	24,2	-100,0	-100,0	-100,0	-100,0	-53,9	-100,0	-100,0	-100,0	-100,0	1513 -Conservas de palmito
1520 -Productos lácteos	-42,7	27,7	-14,7	-58,1	-58,5	32,6	-2,5	44,8	73,4	-4,0	-20,1	-16,1	-43,4	112,7	1520 -Productos lácteos
1533 -Alimentos para animales	46,8	6,3	35,6	-3,1	59,4	-3,4	17,4	29,7	-15,2	17,1	-2,6	-1,7	-37,6	-9,6	1533 -Alimentos para animales
1541 -Productos de panadería	-5,4	-11,0	5,4	6,6	-26,5	-1,9	7,8	11,2	-25,3	-6,7	37,3	13,2	14,3	5,8	1541 -Productos de panadería
1553 -Bebidas malteadas	-	-	-	-	-	-	-	-	-	-	-	-	-	-	1553 -Bebidas malteadas
1554 -Bebidas gaseosas	32,0	-2,7	3,7	1,2	-4,4	-0,9	1,9	0,0	-3,8	3,9	-16,4	-23,7	-5,3	2,2	1554 -Bebidas gaseosas
2010 -Madera aserrada	-7,0	29,2	-5,0	17,6	9,3	-28,8	27,1	-9,4	5,1	6,0	-31,3	-12,3	-44,9	-90,4	2010 -Madera aserrada
2021 -Triplay y láminas	7,6	0,4	7,5	8,6	32,6	13,9	-7,8	-6,2	-8,5	3,0	-27,2	-7,3	0,8	-2,0	2021 -Triplay y láminas
2212 -Periodicos	0,0	0,0	0,0	-16,7	-16,7	-16,7	-16,7	-16,7	-16,7	-8,4	-16,7	-16,7	-16,7	-30,6	2212 -Periodicos
2221 -Impresión	-17,5	-57,2	-87,2	-48,2	-78,4	-68,4	-69,6	-12,1	-51,0	-52,4	-40,1	34,5	96,5	-29,9	2221 -Impresión
2411 -Oxígeno industrial	200,0	0,0	0,0	0,0	0,0	0,0	0,0	0,0	0,0	28,6	0,0	0,0	0,0	0,0	2411 -Oxígeno industrial
2899 -Acc. lanchas y mallas metálicas	-	12,1	-	-95,9	-	-	-	-	-	-95,1	-	-	-	-	2899 -Acc. lanchas y mallas metálicas
2911 -Motores para pozos	-	-	-	-	-	-	-	-	-	-	-	-	-	-	2911 -Motores para pozos
2912 -Bombas para pozos	-0,5	-1,3	-1,7	-1,9	-1,8	-2,3	-2,7	-3,3	-76,5	-22,0	-2,6	-1,7	-1,7	-2,1	2912 -Bombas para pozos
3591 - Motocicletas y motokar	57,3	9,1	10,0	45,9	-14,3	9,3	7,2	-1,5	-29,4	16,0	-11,9	-30,2	-61,4	-33,4	3591 - Motocicletas y motokar
TOTAL	12,1	14,9	-18,4	59,3	9,5	24,8	-3,4	-5,3	5,2	9,5	-15,8	-18,8	10,0	-11,8	TOTAL

1/ Cifras preliminares.

Fuente: Dirección Regional de la Producción de Loreto - Encuesta BCRP a empresas industriales.

Elaboración: BCRP - Sucursal Iquitos.

Anexo Nº 08

**IQUITOS: EMPLEO FORMAL URBANO EN EMPRESAS DE 10 Y MÁS TRABAJADORES
POR SECTORES ECONÓMICOS
(Variación porcentual con respecto al mismo mes del año anterior)**

Año	Mes	Primario ^{1/}	Industria	Comercio	Transporte	Servicios ^{2/}	Total
2018	ABR.	-7,2	3,0	3,7	-10,2	1,8	0,2
	MAY.	-7,4	5,9	3,9	-6,6	0,2	0,7
	JUN.	-8,7	6,9	1,7	-7,9	2,0	0,6
	JUL.	-7,6	4,4	0,4	-7,5	-0,8	-1,0
	AGO.	-2,6	0,2	0,5	-6,2	-0,2	-0,9
	SET.	-3,1	0,4	-1,8	-2,7	1,6	-0,4
	OCT.	1,1	-1,3	-1,9	0,8	3,1	0,5
	NOV.	2,3	-5,0	-3,7	-0,3	1,8	-1,1
	DIC.	9,3	-5,4	-4,5	0,6	1,7	-0,8
2019	ENE.	5,7	-8,5	3,1	-0,5	-1,3	-0,7
	FEB.	-2,8	-14,0	0,4	-0,6	-1,7	-3,4
	MAR.	-3,7	-14,2	-2,7	0,4	-2,1	-4,4
	ABR. ^{3/}	1,3	-8,6	-3,3	-1,4	-0,1	-2,6

Nota: La información corresponde al primer día de cada mes.

1/ Conformada por las subramas agricultura, pesca y minería.

2/ Conformada por las subramas servicios prestados a empresas, restaurantes y hoteles, establecimientos financieros, enseñanza, servicios sociales y comunales; y electricidad, gas y agua.

3/ Cifras preliminares.

Fuente: MTPE – Encuesta Nacional de Variación Mensual del Empleo (ENVME).

Elaboración: BCRP - Sucursal Iquitos.

Anexo Nº 09

LORETO: EXPORTACIONES POR GRUPO DE PRODUCTOS ^{1/}
(Valor FOB - Millones de US\$)

	2018										2019				
	Abr.	May.	Jun.	Jul.	Ago.	Set.	Oct.	Nov.	Dic.	Ene.-Dic.	Ene.	Feb.	Mar.	Abr.	
PRODUCTOS TRADICIONALES	0,4	0,0	0,1	18,4	0,4	0,5	0,5	0,7	20,0	63,2	0,4	0,7	0,7	0,5	PRODUCTOS TRADICIONALES
Combustibles	0,4	0,0	0,1	0,5	0,4	0,5	0,5	0,7	0,4	5,1	0,4	0,7	0,7	0,5	Combustibles
Petróleo crudo	0,0	0,0	0,0	17,9	0,0	0,0	0,0	0,0	19,6	58,2	0,0	0,0	0,0	0,0	Petróleo crudo
PRODUCTOS NO TRADICIONALES	1,0	0,6	0,7	1,1	0,9	1,4	0,9	1,1	1,0	11,2	0,8	0,5	1,1	1,1	PRODUCTOS NO TRADICIONALES
Forestales	0,1	0,2	0,3	0,3	0,4	0,7	0,4	0,1	0,3	3,6	0,3	0,0	0,6	0,4	Forestales
Madera aserrada	0,1	0,2	0,3	0,3	0,4	0,7	0,4	0,1	0,3	3,5	0,3	0,0	0,5	0,3	Madera aserrada
Madera laminada	0,0	0,0	0,0	0,0	0,0	0,0	0,0	0,0	0,0	0,0	0,0	0,0	0,0	0,0	Madera laminada
Triplay y enchapados	0,0	0,0	0,0	0,0	0,0	0,0	0,0	0,0	0,0	0,0	0,0	0,0	0,0	0,0	Triplay y enchapados
Otros acabados	0,0	0,0	0,0	0,0	0,0	0,0	0,0	0,0	0,0	0,1	0,0	0,0	0,1	0,1	Otros acabados
Pesqueros	0,5	0,2	0,2	0,2	0,2	0,2	0,2	0,3	0,2	3,2	0,2	0,2	0,3	0,4	Pesqueros
Pescado congelado (paiche)	0,0	0,0	0,0	0,0	0,0	0,0	0,0	0,0	0,0	0,0	0,0	0,0	0,0	0,0	Pescado congelado (paiche)
Peces ornamentales	0,5	0,2	0,2	0,2	0,2	0,2	0,2	0,3	0,2	3,2	0,2	0,2	0,3	0,4	Peces ornamentales
Agroindustriales	0,2	0,1	0,1	0,4	0,1	0,2	0,1	0,1	0,4	2,0	0,1	0,0	0,1	0,1	Agroindustriales
Conservas de Palmito	0,1	0,1	0,0	0,0	0,1	0,0	0,1	0,0	0,0	0,4	0,0	0,0	0,0	0,0	Conservas de Palmito
Látex de sangre de grado	0,0	0,0	0,0	0,0	0,0	0,0	0,0	0,0	0,0	0,0	0,0	0,0	0,1	0,1	Látex de sangre de grado
Uña de gato	0,1	0,1	0,1	0,4	0,0	0,2	0,0	0,1	0,4	1,6	0,1	0,0	0,1	0,0	Uña de gato
Otros ^{2/}	0,3	0,1	0,0	0,2	0,3	0,3	0,3	0,4	0,1	2,5	0,2	0,3	0,2	0,2	Otros ^{2/}
RESTO ^{3/}	0,0	0,0	0,0	0,4	0,0	0,0	0,1	0,0	0,0	1,0	0,0	0,0	0,0	0,0	RESTO ^{3/}
TOTAL EXPORTACIONES	1,4	0,6	0,8	19,9	1,3	1,9	1,6	1,8	21,1	75,4	1,2	1,2	1,8	1,6	TOTAL EXPORTACIONES

1/ Cifras preliminares.

2/ Animales vivos y otros.

3/ Re-exportaciones de equipos y materiales de las empresas petroleras principalmente.

Fuente: SUNAT.

Elaboración: BCRP - Sucursal Iquitos.



Anexo Nº 10

LORETO: IMPORTACIONES FOB SEGÚN USO O DESTINO ECONÓMICO - ADUANA DE IQUITOS
(Valor FOB - Millones de US\$)

	2018										2019				
	Abr.	May.	Jun.	Jul.	Ago.	Set.	Oct.	Nov.	Dic.	Ene.-Dic.	Ene.	Feb.	Mar.	Abr.	
I. BIENES DE CONSUMO	0,0	0,9	0,0	0,9	0,1	0,4	0,5	0,0	1,0	3,7	1,0	0,0	0,0	0,2	I. BIENES DE CONSUMO
Bienes no duraderos	0,0	0,9	0,0	0,9	0,1	0,0	0,4	0,0	1,0	3,3	1,0	0,0	0,0	0,2	Bienes no duraderos
Bienes duraderos	0,0	0,0	0,0	0,0	0,0	0,4	0,0	0,0	0,0	0,4	0,0	0,0	0,0	0,0	Bienes duraderos
Diversos	0,0	0,0	0,0	0,0	0,0	0,0	0,0	0,0	0,0	0,0	0,0	0,0	0,0	0,0	Diversos
II. MATERIAS PRIMAS E INSUMOS	2,9	0,0	0,0	0,2	0,0	0,1	0,5	0,0	0,0	4,1	0,4	0,0	0,0	0,0	II. MATERIAS PRIMAS E INSUMOS
Combustibles-lubricantes	2,8	0,0	0,0	0,0	0,0	0,0	0,0	0,0	0,0	3,1	0,0	0,0	0,0	0,0	Combustibles-lubricantes
Materias para agricultura	0,0	0,0	0,0	0,0	0,0	0,0	0,0	0,0	0,0	0,0	0,0	0,0	0,0	0,0	Materias para agricultura
Materias para industria	0,0	0,0	0,0	0,2	0,0	0,1	0,5	0,0	0,0	1,0	0,4	0,0	0,0	0,0	Materias para industria
III. BIENES DE CAPITAL	9,3	2,4	0,3	0,0	0,0	0,7	0,0	0,0	0,0	15,7	0,0	28,5	0,2	0,0	III. BIENES DE CAPITAL
Materiales de construcción	6,3	0,0	0,3	0,0	0,0	0,0	0,0	0,0	0,0	7,2	0,0	0,0	0,0	0,0	Materiales de construcción
Bienes para la agricultura	0,0	0,0	0,0	0,0	0,0	0,0	0,0	0,0	0,0	0,0	0,0	0,0	0,0	0,0	Bienes para la agricultura
Bienes para la industria	0,6	0,0	0,0	0,0	0,0	0,7	0,0	0,0	0,0	1,3	0,0	28,5	0,0	0,0	Bienes para la industria
Equipos de transporte	2,4	2,4	0,0	0,0	0,0	0,0	0,0	0,0	0,0	7,2	0,0	0,0	0,2	0,0	Equipos de transporte
TOTAL IMPORTACIONES (I+II+III)	12,2	3,3	0,3	1,1	0,1	1,2	1,0	0,0	1,0	23,5	1,4	28,5	0,2	0,2	TOTAL IMPORTACIONES (I+II+III)

Fuente: BCRP - Oficina Principal .

Elaboración: BCRP - Sucursal Iquitos.

Anexo Nº 11

LORETO: EJECUCIÓN DEL PRESUPUESTO DE GASTOS DEL GOBIERNO NACIONAL ^{1/}
(Millones de soles)

	2018										2019				
	Abr.	May.	Jun.	Jul.	Ago.	Set.	Oct.	Nov.	Dic.	Ene.-Dic.	Ene.	Feb.	Mar.	Abr.	
GASTOS NO FINANCIEROS	90,4	102,8	119,6	155,5	111,5	129,4	108,2	130,1	223,9	1439,9	89,3	105,7	92,0	135,1	GASTOS NO FINANCIEROS
a. GASTOS CORRIENTES	82,9	85,8	90,6	108,2	90,8	75,9	84,3	88,9	114,5	1036,7	86,4	73,0	62,4	96,1	a. GASTOS CORRIENTES
1. Personal y obligaciones	29,5	29,8	29,9	30,7	28,3	27,3	27,5	27,7	32,9	356,4	30,0	32,2	32,6	32,3	1. Personal y obligaciones
2. Pensiones y prestaciones sociales	3,1	2,7	2,7	5,9	8,7	3,4	1,7	2,7	4,8	44,0	2,9	2,9	2,8	3,3	2. Pensiones y prestaciones sociales
3. Bienes y servicios	16,7	18,7	17,1	29,7	16,0	17,2	19,5	19,1	31,5	220,3	6,9	12,3	14,6	13,9	3. Bienes y servicios
4. Donaciones y transferencias	0,0	22,0	0,6	16,9	1,4	14,0	2,8	1,8	3,1	85,9	42,0	0,0	0,0	1,4	4. Donaciones y transferencias
5. Otros gastos corrientes	33,5	12,6	40,3	25,0	36,4	14,0	32,9	37,5	42,1	330,0	4,6	25,7	12,3	45,4	5. Otros gastos corrientes
b. GASTOS DE CAPITAL	7,5	17,0	28,9	47,3	20,7	53,5	23,9	41,2	109,4	403,2	2,9	32,6	29,6	38,9	b. GASTOS DE CAPITAL
1. Donaciones y transferencias	1,7	0,0	3,6	-0,1	0,0	1,9	4,1	1,5	15,7	29,9	0,0	0,0	0,0	0,4	1. Donaciones y transferencias
2. Adquisición de activos no financieros	5,8	17,0	25,3	47,4	20,7	51,2	19,7	39,7	93,7	372,8	2,9	32,6	28,0	22,2	2. Adquisición de activos no financieros
3. Otros gastos de capital	0,0	0,0	0,0	0,0	0,0	0,4	0,0	0,0	0,0	0,4	0,0	0,0	1,6	16,3	3. Otros gastos de capital

1/ Información actualizada al 31 de mayo de 2019.

Fuente: MEF.

Elaboración: BCRP - Sucursal Iquitos.

Anexo Nº 12

LORETO: EJECUCIÓN DEL PRESUPUESTO DE GASTOS DEL GOBIERNO REGIONAL ^{1/}
(Millones de soles)

	2018										2019				
	Abr.	May.	Jun.	Jul.	Ago.	Set.	Oct.	Nov.	Dic.	Ene.-Dic.	Ene.	Feb.	Mar.	Abr.	
GASTOS NO FINANCIEROS	124,2	140,0	147,2	159,3	152,1	133,1	165,8	138,0	160,0	1691,3	132,0	114,2	127,6	183,2	GASTOS NO FINANCIEROS
a. GASTOS CORRIENTES	108,2	122,8	120,5	130,9	130,4	109,1	115,5	104,0	127,5	1404,1	127,3	107,2	113,6	121,7	a. GASTOS CORRIENTES
1. Personal y obligaciones	77,5	88,8	76,7	89,9	80,3	77,3	82,1	68,9	83,6	978,4	107,9	83,3	78,2	86,1	1. Personal y obligaciones
2. Pensiones y prestaciones sociales	5,1	5,4	5,2	7,0	6,1	5,2	5,5	5,6	8,1	70,7	6,9	5,1	5,1	5,7	2. Pensiones y prestaciones sociales
3. Bienes y servicios	25,0	27,2	29,8	32,5	42,0	26,2	27,6	28,8	35,8	337,3	12,3	17,8	29,6	29,3	3. Bienes y servicios
4. Donaciones y transferencias	0,0	0,5	0,0	0,0	1,0	0,0	0,0	0,0	0,0	1,5	0,0	0,0	0,0	0,0	4. Donaciones y transferencias
5. Otros gastos corrientes	0,5	1,0	8,8	1,4	0,9	0,4	0,4	0,6	0,1	16,2	0,3	0,9	0,7	0,7	5. Otros gastos corrientes
b. GASTOS DE CAPITAL	16,0	17,1	26,7	28,4	21,8	24,0	50,3	34,0	32,5	287,2	4,6	7,0	13,9	61,5	b. GASTOS DE CAPITAL
1. Donaciones y transferencias	0,0	1,3	0,1	0,2	0,0	0,0	0,2	0,0	0,0	1,8	0,0	0,0	0,0	0,0	1. Donaciones y transferencias
2. Adquisición de activos no financieros	15,8	15,7	26,3	28,0	21,7	23,9	50,0	33,0	32,2	282,0	4,6	6,8	13,9	61,5	2. Adquisición de activos no financieros
3. Otros gastos de capital	0,2	0,1	0,3	0,2	0,1	0,1	0,1	1,0	0,3	3,4	0,0	0,2	0,0	0,0	3. Otros gastos de capital

1/ Información actualizada al 31 de mayo de 2019.

Fuente: MEF.

Elaboración: BCRP - Sucursal Iquitos.



Anexo Nº 13

LORETO: EJECUCIÓN DEL PRESUPUESTO DE GASTOS DE LOS GOBIERNOS LOCALES ^{1/}
(Millones de soles)

	2018										2019				
	Abr.	May.	Jun.	Jul.	Ago.	Set.	Oct.	Nov.	Dic.	Ene.-Dic.	Ene.	Feb.	Mar.	Abr.	
GASTOS NO FINANCIEROS	48,2	56,1	62,0	55,6	54,4	63,9	76,7	73,0	84,5	710,8	20,6	47,6	58,5	102,6	GASTOS NO FINANCIEROS
a. GASTOS CORRIENTES	28,0	31,7	31,2	29,1	27,4	25,4	29,8	33,8	30,9	352,6	18,8	18,0	41,3	35,7	a. GASTOS CORRIENTES
1. Personal y obligaciones	6,7	7,0	7,2	8,4	6,6	6,8	7,4	7,2	8,7	89,4	7,5	3,8	10,1	7,7	1. Personal y obligaciones
2. Pensiones y prestaciones sociales	2,4	2,1	1,7	2,0	2,7	2,0	2,4	2,3	3,0	25,2	1,0	1,6	1,6	2,1	2. Pensiones y prestaciones sociales
3. Bienes y servicios	18,5	22,2	21,9	18,1	17,7	16,2	19,1	23,6	18,8	231,7	10,0	12,3	29,0	25,5	3. Bienes y servicios
4. Donaciones y transferencias	0,2	0,2	0,1	0,4	0,2	0,2	0,3	0,2	0,3	2,4	0,1	0,1	0,2	0,1	4. Donaciones y transferencias
5. Otros gastos corrientes	0,3	0,3	0,3	0,2	0,3	0,3	0,6	0,5	0,1	4,0	0,1	0,2	0,3	0,2	5. Otros gastos corrientes
b. GASTOS DE CAPITAL	20,2	24,4	30,8	26,5	27,0	38,5	46,9	39,2	53,7	358,3	1,8	29,5	17,2	66,9	b. GASTOS DE CAPITAL
1. Donaciones y transferencias	0,0	0,0	0,0	0,0	0,0	0,0	0,0	0,0	0,0	0,0	0,0	0,0	0,0	0,0	1. Donaciones y transferencias
2. Adquisición de activos no financieros	20,2	24,4	30,8	26,5	27,0	38,5	46,9	39,2	53,7	358,3	1,8	29,5	17,2	66,9	2. Adquisición de activos no financieros
3. Otros gastos de capital	0,0	0,0	0,0	0,0	0,0	0,0	0,0	0,0	0,0	0,0	0,0	0,0	0,0	0,0	3. Otros gastos de capital

1/ Información actualizada al 31 de mayo de 2019.

Fuente: MEF.

Elaboración: BCRP - Sucursal Iquitos.

Anexo Nº 14

LORETO: INVERSIÓN NO FINANCIERA DEL GOBIERNO NACIONAL ^{1/}
(Millones de soles)

FUNCIONES	2018										2019				FUNCIONES
	Abr.	May.	Jun.	Jul.	Ago.	Set.	Oct.	Nov.	Dic.	Ene.-Dic.	Ene.	Feb.	Mar.	Abr.	
Relaciones Exteriores	0,0	0,2	0,3	0,0	0,0	0,3	0,0	0,0	0,5	1,3	0,0	0,0	0,0	0,0	Relaciones Exteriores
Agropecuaria	2,0	2,4	6,3	1,4	2,4	1,8	4,0	3,0	3,5	31,4	0,7	1,0	1,3	2,1	Agropecuaria
Cultura y deporte	0,0	0,0	0,0	0,0	0,1	0,1	0,0	0,0	0,0	0,2	0,0	0,0	0,0	0,0	Cultura y deporte
Educación	0,1	1,4	1,4	0,4	0,8	1,2	1,8	1,1	2,8	11,8	0,1	0,7	2,0	0,5	Educación
Energía	0,2	0,2	0,3	0,2	0,1	0,3	0,8	1,6	0,1	5,7	0,9	0,2	1,4	0,7	Energía
Industria	0,1	0,2	0,3	0,2	0,2	0,2	0,4	0,1	0,2	1,5	0,1	0,6	0,0	0,0	Industria
Justicia	0,0	0,0	0,0	0,0	0,1	0,1	0,1	0,1	0,4	0,8	0,0	0,0	0,1	0,0	Justicia
Ambiente	0,2	0,2	0,1	0,4	0,5	0,1	0,2	0,2	0,3	2,4	0,0	0,0	0,1	0,0	Ambiente
Orden público y seguridad	0,1	2,4	0,5	1,2	0,1	1,5	1,0	0,8	18,3	26,4	0,0	0,1	0,1	0,1	Orden público y seguridad
Defensa y seguridad	0,0	0,0	0,0	6,9	0,0	0,0	0,1	0,1	4,6	11,7	0,0	0,0	0,0	0,0	Defensa y seguridad
Pesca	0,2	0,0	0,0	0,0	0,0	0,0	0,0	0,0	0,0	0,3	0,0	0,0	0,0	0,0	Pesca
Planeamiento, gestión y reserva	0,0	0,1	0,0	0,1	0,1	0,0	0,0	0,3	0,0	0,5	0,0	0,0	0,0	0,1	Planeamiento, gestión y reserva
Protección social	0,0	0,0	0,0	0,0	0,0	0,0	0,0	0,0	0,1	0,2	0,0	0,0	0,0	0,1	Protección social
Salud	0,0	0,0	0,0	0,0	0,0	0,0	0,0	0,0	0,0	0,1	0,0	0,0	0,0	0,0	Salud
Saneamiento	2,9	2,6	4,1	2,4	2,6	5,9	3,2	1,0	1,5	29,3	0,7	0,6	1,1	2,0	Saneamiento
Trabajo	0,0	0,0	0,0	0,0	0,0	0,0	0,0	0,0	0,0	0,0	0,0	0,0	0,0	0,0	Trabajo
Transporte y comunicaciones	0,0	7,3	11,7	34,1	13,5	39,8	8,0	31,2	61,2	247,7	0,3	29,3	21,7	16,4	Transporte y comunicaciones
Turismo	0,0	0,0	0,0	0,1	0,0	0,1	0,0	0,1	0,1	0,5	0,0	0,0	0,0	0,0	Turismo
Vivienda y desarrollo urbano	0,1	0,1	0,0	0,1	0,2	0,0	0,1	0,0	0,1	1,0	0,0	0,0	0,0	0,0	Vivienda y desarrollo urbano
TOTAL INVERSIONES	5,8	17,0	25,3	47,4	20,7	51,2	19,7	39,7	93,7	372,8	2,9	32,6	28,0	22,2	TOTAL INVERSIONES

1/ Información actualizada al 31 de mayo de 2019.

Fuente: MEF.

Elaboración: BCRP - Sucursal Iquitos.



Anexo Nº 15

LORETO: INVERSIÓN NO FINANCIERA DEL GOBIERNO REGIONAL ^{1/}
(Millones de soles)

FUNCIONES	2018										2019				FUNCIONES
	Abr.	May.	Jun.	Jul.	Ago.	Set.	Oct.	Nov.	Dic.	Ene.-Dic.	Ene.	Feb.	Mar.	Abr.	
Agropecuaria	0,3	0,3	0,2	0,3	0,4	0,3	0,7	0,5	0,5	4,0	0,0	0,0	0,0	0,4	Agropecuaria
Cultura y deporte	0,1	0,3	2,6	3,3	0,1	0,0	0,2	3,6	0,9	11,4	0,0	0,6	0,1	0,1	Cultura y deporte
Educación	10,5	9,2	7,5	9,8	11,1	12,6	5,0	10,9	9,5	108,3	1,6	3,3	7,0	4,0	Educación
Energía	0,0	0,6	0,5	0,0	0,0	0,0	0,0	0,4	0,0	1,9	0,2	0,0	0,3	0,4	Energía
Minería	0,0	0,0	0,0	0,0	0,0	0,0	0,0	0,0	0,0	0,0	0,0	0,0	0,0	0,0	Minería
Orden público y seguridad	0,0	0,0	0,0	0,0	0,0	0,0	0,0	0,0	0,0	0,0	0,0	0,0	0,0	0,0	Orden público y seguridad
Pesca	0,0	0,0	0,0	0,0	0,0	0,0	0,0	0,0	0,0	0,0	0,0	0,0	0,0	0,0	Pesca
Planeamiento, gestión y reserva	0,7	0,6	0,7	0,5	1,4	0,5	1,3	1,7	2,7	12,0	0,2	0,1	0,3	0,5	Planeamiento, gestión y reserva
Protección social	0,2	0,0	0,1	0,0	0,0	0,0	0,1	0,0	0,0	0,7	0,0	0,0	0,0	0,0	Protección social
Salud	3,5	4,4	10,8	2,6	3,5	3,2	31,3	2,7	10,0	75,0	0,3	0,6	2,0	52,7	Salud
Saneamiento	0,1	0,1	0,1	0,1	0,2	0,2	0,2	0,1	0,3	1,5	0,1	0,1	0,1	0,2	Saneamiento
Transporte	0,5	0,2	3,9	11,4	4,9	6,8	11,1	12,9	8,1	66,2	2,3	2,2	4,1	3,0	Transporte
Comunicaciones	0,0	0,0	0,0	0,0	0,0	0,0	0,0	0,0	0,0	0,0	0,0	0,0	0,0	0,0	Comunicaciones
Turismo	0,0	0,0	0,0	0,0	0,0	0,0	0,0	0,0	0,0	0,0	0,0	0,0	0,0	0,0	Turismo
Medio Ambiente	0,0	0,0	0,0	0,0	0,1	0,1	0,2	0,1	0,2	0,7	0,0	0,0	0,0	0,1	Medio Ambiente
Vivienda y desarrollo urbano	0,0	0,1	0,0	0,0	0,0	0,0	0,0	0,0	0,0	0,1	0,0	0,0	0,0	0,0	Vivienda y desarrollo urbano
TOTAL INVERSIONES	15,8	15,7	26,3	28,0	21,7	23,9	50,0	33,0	32,2	282,0	4,6	6,8	13,9	61,5	TOTAL INVERSIONES

1/ Información actualizada al 31 de mayo de 2019.

Fuente: MEF.

Elaboración: BCRP - Sucursal Iquitos.



Anexo Nº 16

LORETO: INVERSIÓN NO FINANCIERA DE LOS GOBIERNOS LOCALES ^{1/}
(Millones de soles)

FUNCIONES	2018										2019				FUNCIONES
	Abr.	May.	Jun.	Jul.	Ago.	Set.	Oct.	Nov.	Dic.	Ene.-Dic.	Ene.	Feb.	Mar.	Abr.	
Agropecuaria	0,2	0,4	0,2	0,4	0,3	0,7	0,6	0,5	0,5	4,3	0,0	0,0	0,0	0,0	Agropecuaria
Comercio	0,2	0,2	0,0	0,0	0,1	0,0	0,0	0,3	0,1	1,1	0,0	0,0	0,0	0,0	Comercio
Cultura y deporte	0,6	1,3	1,0	1,0	0,4	1,2	0,6	0,6	0,7	7,7	0,0	0,2	0,4	1,0	Cultura y deporte
Educación	0,9	1,3	2,2	6,2	2,3	4,0	2,9	4,2	6,6	34,9	0,1	2,3	1,6	2,7	Educación
Energía	0,9	1,1	0,8	0,9	0,8	1,0	1,1	0,5	1,5	11,4	0,0	0,1	0,4	0,0	Energía
Industria	0,0	0,0	0,0	0,0	0,0	0,0	0,0	0,0	0,0	0,0	0,0	0,0	0,0	0,0	Industria
Ambiente	1,8	0,9	1,4	1,1	2,0	2,2	3,1	2,0	1,6	19,4	0,0	0,1	0,3	5,7	Ambiente
Orden público y seguridad	0,0	0,1	0,0	0,0	0,0	0,0	0,1	0,0	0,1	0,5	0,0	0,0	0,4	0,1	Orden público y seguridad
Planeamiento, gestión y reserva	1,2	2,6	1,5	1,6	1,3	1,0	1,6	2,9	5,3	21,5	0,3	0,9	1,4	1,9	Planeamiento, gestión y reserva
Protección social	0,2	0,1	0,0	0,1	0,2	0,1	0,3	0,2	0,1	2,2	0,0	0,0	0,0	0,0	Protección social
Salud	0,3	0,1	0,0	0,1	0,0	0,0	0,0	0,0	0,0	2,6	0,0	0,0	0,0	0,0	Salud
Saneamiento	7,6	9,9	18,4	8,9	12,5	18,3	28,4	15,0	14,1	154,8	1,0	16,3	8,2	41,7	Saneamiento
Transporte y comunicaciones	3,8	5,8	4,0	4,6	5,5	9,5	6,3	10,2	21,6	81,5	0,4	9,3	3,9	11,6	Transporte y comunicaciones
Turismo	0,0	0,0	0,0	0,0	0,0	0,0	0,1	0,1	0,1	0,4	0,0	0,0	0,0	0,0	Turismo
Vivienda y desarrollo urbano	2,4	0,6	1,1	1,6	1,5	0,5	1,7	2,7	1,5	16,0	0,0	0,3	0,5	2,2	Vivienda y desarrollo urbano
TOTAL INVERSIONES	20,2	24,4	30,8	26,5	27,0	38,5	46,9	39,2	53,7	358,3	1,8	29,5	17,2	66,9	TOTAL INVERSIONES

1/ Información actualizada al 31 de mayo de 2019.

Fuente: MEF.

Elaboración: BCRP - Sucursal Iquitos.



Anexo Nº 17

LORETO: DEPÓSITOS ^{1/}
(Saldos en millones de soles)

	2018										2019				
	Abr.	May.	Jun.	Jul.	Ago.	Set.	Oct.	Nov.	Dic.	Ene.	Feb.	Mar.	Abr.		
A. BANCA MÚLTIPLE	780	790	809	824	830	814	828	843	883	949	932	915	912	A. BANCA MÚLTIPLE	
B. EMPRESAS FINANCIERAS	5	5	5	5	5	5	6	6	6	6	6	6	6	B. EMPRESAS FINANCIERAS	
C. CAJAS MUNICIPALES Y RURALES	205	207	218	227	224	233	237	240	235	232	232	230	227	C. CAJAS MUNICIPALES Y RURALES	
D. BANCO DE LA NACIÓN	161	154	165	167	166	166	173	170	189	170	176	162	165	D. BANCO DE LA NACIÓN	
TOTAL DEPÓSITOS DE LORETO	1 151	1 156	1 196	1 222	1 225	1 218	1 243	1 259	1 313	1 358	1 347	1 313	1 310	TOTAL DEPÓSITOS DE LORETO	

1/ cifras preliminares.

Fuente: SBS y AFP.

Elaboración: BCRP - Sucursal Iquitos.

Anexo Nº 18

LORETO: CRÉDITO ^{1/}
(Saldos en millones de soles)

	2018										2019				
	Abr.	May.	Jun.	Jul.	Ago.	Set.	Oct.	Nov.	Dic.	Ene.	Feb.	Mar.	Abr.		
A. BANCA MÚLTIPLE	1 475	1 481	1 492	1 486	1 497	1 515	1 521	1 533	1 543	1 528	1 516	1 508	1 503	A. BANCA MÚLTIPLE	
B. EMPRESAS FINANCIERAS	100	101	101	101	103	103	105	107	110	110	111	113	114	B. EMPRESAS FINANCIERAS	
C. CAJAS Y EDPYMES	296	295	294	293	299	303	311	317	317	317	323	324	325	C. CAJAS Y EDPYMES	
D. BANCO DE LA NACIÓN ^{2/}	293	299	303	308	316	319	324	327	329	332	333	334	335	D. BANCO DE LA NACIÓN ^{2/}	
E. AGROBANCO ^{3/}	38	36	34	30	30	29	29	29	25	25	25	25	24	E. AGROBANCO ^{3/}	
CRÉDITO TOTAL DE LORETO	2 201	2 211	2 225	2 219	2 245	2 270	2 291	2 313	2 325	2 312	2 308	2 303	2 300	CRÉDITO TOTAL DE LORETO	
- Moneda Nacional	2 104	2 117	2 135	2 133	2 159	2 185	2 201	2 215	2 222	2 212	2 204	2 200	2 201	- Moneda Nacional	
- Moneda Extranjera	97	95	90	86	86	85	89	98	102	100	104	103	99	- Moneda Extranjera	

1/ Cifras preliminares.

2/ Sólo considera los créditos de consumo e hipotecario.

3/ No considera los créditos a las demás empresas del Sistema Financiero.

Fuente: SBS y AFP.

Elaboración: BCRP - Sucursal Iquitos.

Anexo Nº 19

LORETO: TASA DE MOROSIDAD ^{1/}
(En porcentaje)

ENTIDADES FINANCIERAS	2018										2019				ENTIDADES FINANCIERAS
	Abr.	May.	Jun.	Jul.	Ago.	Set.	Oct.	Nov.	Dic.	Ene.	Feb.	Mar.	Abr.		
Banca Múltiple	9,6	9,5	9,5	9,6	9,4	9,0	9,2	9,2	9,1	9,2	9,2	9,3	n.d.	Banca Múltiple	
Empresas Financieras	6,6	6,4	6,3	6,5	6,7	6,2	6,0	5,6	5,6	5,2	5,2	5,4	n.d.	Empresas Financieras	
Cajas Municipales	8,7	8,7	9,0	8,5	8,3	7,9	7,9	7,9	7,8	7,9	8,1	7,6	n.d.	Cajas Municipales	
Cajas Rurales de Ahorro y Crédito	-	-	-	-	-	-	-	-	-	-	-	-	-	Cajas Rurales de Ahorro y Crédito	
EDPYMEs	9,0	11,3	11,0	10,9	9,4	10,1	7,4	5,7	6,5	6,3	5,8	5,3	n.d.	EDPYMEs	
Banco de la Nación ^{2/}	2,1	2,1	2,2	2,1	2,2	2,3	2,3	2,4	2,3	2,3	2,4	2,4	n.d.	Banco de la Nación ^{2/}	
Agrobanco ^{3/}	48,6	62,2	68,5	67,6	72,0	77,4	80,0	85,4	85,4	91,3	92,2	92,6	n.d.	Agrobanco ^{3/}	
TOTAL	9,0	9,1	9,2	9,1	8,9	8,7	8,8	8,8	8,7	8,7	8,8	8,8	n.d.	TOTAL	

1/ cifras preliminares, calculadas en base a: (créditos vencidos + créditos en cobranza judicial) / colocaciones brutas.

2/ Solo considera los créditos de consumo e hipotecario.

3/ No considera los créditos a las demás empresas del Sistema Financiero.

Fuente: SBS y AFP.

Elaboración: BCRP - Sucursal Iquitos.