

BANCO CENTRAL DE RESERVA DEL PERÚ
SUCURSAL IQUITOS



LORETO: Síntesis de Actividad Económica
FEBRERO 2019¹

Departamento de Estudios Económicos

¹ En el presente informe participaron Arnulfo Cumbicus y Mario López.

ÍNDICE

Página

RESUMEN EJECUTIVO	3
I. ACTIVIDAD PRODUCTIVA	5
1. Actividad primaria	5
1.1. Sector agropecuario	5
1.2. Sector pesca.....	6
1.3. Sector minería	7
2. Otros indicadores sectoriales	8
2.1 Sector manufactura	8
2.2 Arribos de turistas a los establecimientos de hospedaje	10
II. ASPECTOS LABORALES	10
1. Empleo	10
III. SECTOR EXTERNO	11
1. Exportaciones.....	11
IV. CRÉDITO Y DEPÓSITOS	12
1. Crédito	12
2. Depósitos.....	14
V. EJECUCIÓN DEL PRESUPUESTO DE GASTOS DEL GOBIERNO GENERAL	15
1. Gasto corriente no financiero	15
2. Inversión pública.....	16
ANEXOS	18



RESUMEN EJECUTIVO

Principales hechos de importancia

- En febrero, el sector **agropecuario** registró una disminución de 4,6 por ciento interanual, explicada por el resultado negativo del sub-sector agrícola por las inundaciones de los ríos, que produjeron pérdidas de algunos cultivos transitorios y permanentes; también **pesca** y **minería** se contrajeron en 20,2 por ciento y 35,9 por ciento interanual, respectivamente.
- En **otros indicadores de actividad económica** aumentó la inversión pública (51,8 por ciento); pero disminuyó la manufactura (-17,5 por ciento).

Actividad primaria

- El sector **agropecuario** se contrajo en 4,6 por ciento interanual en febrero, debido al resultado negativo del sub-sector agrícola, por las inundaciones de los ríos que causaron pérdidas de hectáreas de los sembríos de yuca, plátano, maíz amarillo y arroz cáscara; con ello, en el periodo enero-febrero, el sector agropecuario acumuló una caída de 3,8 por ciento.
- El sector **pesca** registró una disminución de 20,2 por ciento interanual en febrero, inducida por el menor desembarque de pescado para consumo humano directo y el bajo dinamismo de la pesca ornamental, en particular para la exportación; con ello, en el periodo enero-febrero, el sector pesca registró una contracción de 21,1 por ciento interanual.
- La **minería** registró una contracción de 35,9 por ciento interanual en febrero, explicada por la menor producción de petróleo crudo, por rotura de la tubería del Oleoducto Norperuano que paralizó las operaciones del lote 192; con ello, en el periodo enero-febrero, la minería acumuló una disminución de 60,3 por ciento interanual.

Otros indicadores de actividad económica

- La **actividad manufacturera** registró una disminución de 17,5 por ciento interanual en febrero, explicada por los resultados negativos de la industria primaria y no primaria; con ello, en el periodo enero-febrero acumuló una contracción de 15,1 por ciento interanual.
- Los **arribos de turistas a establecimientos de hospedaje** disminuyeron en 9,4 por ciento interanual en diciembre, debido al menor flujo de turistas nacionales y de extranjeros; pero en el periodo enero-diciembre acumularon un incremento de 6,1 por ciento interanual, explicado por el mayor flujo de turistas tanto nacionales como extranjeros.
- El **empleo** en empresas privadas formales de 10 y más trabajadores en la ciudad de Iquitos disminuyó en 0,7 por ciento interanual en enero, por menor requerimiento de mano de obra en las actividades manufactura, transportes y comunicaciones, y servicios.
- El **crédito total** creció en 6,1 por ciento interanual en enero, a S/ 2 312 millones; por tipo aumentaron los **créditos de consumo** (13,2 por ciento), **hipotecario** (6,1 por ciento) y el tipo empresas (0,7 por ciento interanual).
- La **inversión pública** registró una expansión de 51,8 por ciento interanual en febrero, explicada por la mayor ejecución de obras del gobierno nacional y gobiernos locales; en el primero explicado por la construcción carreteras nacionales y locales, además de las concesiones portuarias; y en los gobiernos locales por la construcción de carreteras locales y mejoramiento de sistemas agua potable y desagüe; pero en el periodo enero-febrero, la



inversión pública acumuló una caída de 11,3 por ciento, inducida por la menor ejecución de obras del gobierno nacional y regional, en particular el regional (-50,7 por ciento interanual).

- Los proyectos con mayor monto devengado, por nivel de gobierno, son: el **gobierno nacional** destinó S/ 14,1 millones en la construcción de la carretera Bellavista-Mazan-Salvador-El Estrecho: tramo I Bellavista-Santo Tomas (incluye puente Nanay y viaductos de acceso); S/ 8,8 millones en la instalación de infraestructura del nuevo terminal portuario de Yurimaguas y S/ 6,2 millones en el mejoramiento del tramo de la carretera Quistococha-Zungarococha-Llanchama, en el distrito de San Juan Bautista; el **gobierno regional** desembolsó S/ 1,4 millones en el mejoramiento de infraestructura educativa en un colegio de menores; y los **gobiernos locales** invirtieron S/ 2,0 millones en el mejoramiento de sistemas de agua potable y desagüe en la localidad de Concordia, en el distrito de Urarinas.

Cuadro N° 1
LORETO: OTROS INDICADORES DE ACTIVIDAD ECONÓMICA
 (Variación % respecto a similar mes del año anterior)

	Set.18	Oct.18	Nov.18	Dic.18	Ene.19	Feb.19
Producción industrial 1/	↑ 24,3	↓ -6,0	↓ -5,8	↑ 2,8	↓ -12,9	↓ -17,5
Arribos a los establecimientos de hospedaje	↑ 7,1	↑ 12,5	↑ 14,1	↓ -9,4	n.d.	n.d.
Crédito total	↑ 6,1	↑ 6,4	↑ 6,9	↑ 6,7	↑ 6,1	n.d.
Créditos de consumo	↑ 15,4	↑ 15,7	↑ 14,9	↑ 14,0	↑ 13,2	n.d.
Crédito hipotecario	↑ 6,8	↑ 8,4	↑ 7,9	↑ 8,0	↑ 6,1	n.d.
Inversión pública 1/	↓ -37,5	↑ 103,5	↑ 63,4	↑ 17,1	↓ -78,2	↑ 51,8

1/ En términos reales.

Fuentes: SBS y AFP, MEF, DIRCETUR y DIREPRO.

Elaboración: BCRP, Sucursal Iquitos. Departamento de Estudios Económicos.

I. ACTIVIDAD PRODUCTIVA

1. Actividad primaria

1.1. Sector agropecuario

- La actividad agropecuaria disminuyó en 4,6 por ciento interanual en febrero, debido al resultado negativo del sub-sector agrícola, como consecuencia de las inundaciones de los ríos, que ocasionaron pérdidas de los sembríos yuca, plátano, arroz y maíz amarillo duro.
- En el periodo enero-febrero, la actividad agropecuaria acumuló una contracción de 3,8 por ciento interanual, explicada por el resultado negativo del sub-sector agrícola, como consecuencia de las áreas perdidas de algunos cultivos transitorios y permanentes.

Cuadro N° 2
LORETO: PRODUCCIÓN DE PRINCIPALES PRODUCTOS AGROPECUARIOS^{1/}
(Toneladas)

Sub-sectores	Estructura Porcentual 2017 ^{2/}	Febrero				Enero - Febrero			
		2018	2019	Var. %	Contribución ^{3/}	2018	2019	Var. %	Contribución ^{3/}
AGRÍCOLA	82,0			-5,9	-4,8			-5,4	-4,4
Orientado a la industria	18,0			-12,8	-2,0			-11,8	-2,2
Caña de azúcar	1,4	15 719	15 797	0,5	0,0	31 938	32 088	0,5	0,0
Palma aceitera	5,3	8 532	8 544	0,1	0,0	18 742	18 764	0,1	0,0
Maíz amarillo duro	10,9	7 178	5 491	-23,5	-2,1	20 647	16 743	-18,9	-2,2
Cacao	0,4	41	43	4,9	0,0	72	72	0,0	0,0
Orientado al mercado interno	64,0			-4,2	-2,8			-3,5	-2,2
Arroz cáscara	12,3	5 978	5 077	-15,1	-1,4	15 861	13 335	-15,9	-1,8
Yuca	20,2	37 099	35 202	-5,1	-1,2	74 366	73 679	-0,9	-0,2
Plátano	13,9	24 349	24 452	0,4	0,1	48 243	48 531	0,6	0,1
Maíz choclo	1,7	1 787	1 635	-8,5	-0,2	4 496	4 009	-10,8	-0,2
Piña	1,0	1 257	1 189	-5,4	0,0	3 494	3 435	-1,7	0,0
Otros	15,0	27 252	27 316	-0,3	0,0	51 459	51 661	-0,3	0,0
PECUARIO	18,0			1,1	0,2			3,6	0,6
Carne de aves ^{4/}	13,3	1 784	1 797	0,7	0,1	3 734	3 822	2,4	0,3
Carne de porcino ^{4/}	1,2	254	240	-5,5	-0,1	472	488	3,4	0,0
Carne de vacuno ^{4/}	0,8	148	156	5,4	0,1	286	304	6,3	0,1
Huevos	2,3	401	427	6,5	0,2	815	895	9,8	0,2
Leche	0,3	134	143	6,7	0,0	259	279	7,7	0,0
Otros	0,1	20	17	-14,6	0,0	39	35	-10,1	0,0
SECTOR AGROPECUARIO	100,0			-4,6	-4,6			-3,8	-3,8

1/ Cifras preliminares.

2/ Estimado a precios de 2007.

3/ En base a la estructura porcentual de similar periodo de 2018.

4/ Peso neto.

Fuente: DRAL y MINAGRI.

Elaboración: BCRP, Sucursal Iquitos. Departamento de Estudios Económicos.

- El sub-sector agrícola se contrajo en 5,9 por ciento interanual en febrero, inducido por la menor producción de maíz amarillo duro, arroz cáscara y yuca; todos explicados por las menores áreas cosechadas y las hectáreas perdidas por las inundaciones de los ríos; con ello, en periodo enero-febrero, la producción agrícola acumuló una caída de 5,4 por ciento.
- El sub-sector pecuario creció en 1,1 por ciento interanual en febrero, impulsado por la mayor producción de carne (aves y vacuno), huevos y leche, con ello, en el periodo enero-febrero, la producción pecuaria acumuló un crecimiento de 3,6 por ciento interanual.



- En la campaña 2018-2019, periodo agosto-febrero, las áreas sembradas disminuyeron en 6,7 por ciento (6 050 hectáreas menos) respecto a similar periodo de la campaña anterior, por falta de disponibilidad de semillas y la creciente de los ríos que inunda las restingas

Cuadro N° 3
LORETO: SUPERFICIE SEMBRADA 1/
(Hectáreas)

	Campaña Agrícola ^{2/}		Variación	
	2017/2018	2018/2019	Absoluta	Porcentual
CULTIVOS TRANSITORIOS	81 177	76 809	-4 368	-5,4
Arroz cáscara	18 730	17 077	-1 653	-8,8
Maíz amarillo	24 633	23 094	-1 539	-6,2
Maíz choclo	3 420	3 074	-346	-10,1
Yuca	30 276	29 705	-571	-1,9
Frijol grano seco	368	385	17	4,6
Frijo caupí	1 106	1 068	-38	-3,4
Otros	2 644	2 406	-238	-9,0
CULTIVOS PERMANENTES	9 117	7 435	-1 682	-18,4
Palma aceitera	388	148	-240	-61,9
Plátano	6 891	5 853	-1 038	-15,1
Camu camu	0	0	0	-
Otros	1 838	1 434	-404	-22,0
Total	90 294	84 244	-6 050	-6,7

1/ Cifras preliminares.

2/ De agosto a febrero.

Fuente: DRAL.

Elaboración: BCRP, Sucursal Iquitos. Departamento de Estudios Económicos

1.2. Sector pesca

- El VBP² del sector pesca registró una disminución de 20,2 por ciento interanual en febrero, explicada por la escasez de especies continentales como boquichico y palometa en periodo de creciente de los ríos, lo que originó un menor desembarque de pescado para consumo humano directo; a esto se sumó el menor dinamismo de la pesca ornamental, la cual, disminuyó en 38,6 por ciento, por la escasez de especies para la exportación.
- En el periodo enero-febrero, el sector pesca cayó en 21,1 por ciento interanual, lo que estuvo relacionado con el menor desembarque de pescado para consumo directo y el deteriorado dinamismo de la pesca ornamental.

² Valor bruto de la producción.

Cuadro N° 4
LORETO: PRODUCCIÓN PESQUERA 1/
(Toneladas y miles de unidades)

	Febrero			Enero - Febrero		Var. %
	2018	2019	Var. %	2018	2019	
Consumo Humano (toneladas)	684	574	-16,1	1 372	1 129	-17,7
Fresco	646	547	-15,3	1 292	1 089	-15,7
Llambina	55	75	36,4	138	149	8,0
Ractacara	29	35	20,7	72	74	2,8
Boquichico	172	122	-29,1	315	248	-21,3
Palometa	95	35	-63,2	221	67	-69,7
Sardina	13	30	130,8	32	49	53,1
Otras especies	282	250	-11,3	514	502	-2,3
Salpreso	8	7	-12,5	14	12	-14,3
Seco salado	30	20	-33,3	66	28	-57,6
Ornamentales (miles de unidades)	485	298	-38,6	1 177	776	-34,1
Mercado interno	33	40	21,2	82	104	26,8
Mercado externo	452	258	-42,9	1 095	666	-39,2
Stock remanente y/o mortandad	0	0	-	0	6	-
SECTOR PESCA 2/			-20,2			-21,1

1/ Cifras preliminares.

2/ Estimado a precios de 2007.

Fuente: DIREPRO.

Elaboración: BCRP, Sucursal Iquitos. Departamento de Estudios Económicos

1.3. Sector minería

- La producción de petróleo crudo fiscalizada registró una contracción de 35,9 por ciento interanual en febrero, debido a la paralización de las operaciones de producción del lote 192 por la rotura que sufrió el Oleoducto Norperuano el 27 de noviembre de 2018, en la comunidad Mayuriaga, en el distrito de Morona. En cambio, operaron los lotes 8; 95 y 67.
- En el periodo enero-febrero, la producción de petróleo crudo se contrajo en 60,3 por ciento interanual, por la paralización del lote 192 y la rotura que sufrió el Oleoducto Norperuano.

Cuadro N° 5
LORETO: PRODUCCIÓN DE PETRÓLEO CRUDO 1/
(Miles de barriles)

Hidrocarburos	Estructura		Febrero				Enero - Febrero			
	Porcentual									
		2018 ^{2/}	2018	2019	Var. %	Contribución ^{3/}	2018	2019	Var. %	Contribución ^{3/}
Petróleo crudo	100,0	396	254	-35,9	-35,9	889	353	-60,3	-60,3	
SECTOR MINERÍA 2/	100,0			-35,9	-35,9			-60,3	-60,3	

1/ Cifras preliminares.

2/ Estimado a precios de 2007.

3/ En base a la estructura porcentual de similar periodo de 2017.

Fuente: Perúpetro S.A.

Elaboración: BCRP, Sucursal Iquitos. Departamento de Estudios Económicos.



Gráfico N° 1

LORETO: PRODUCCIÓN DE PETRÓLEO CRUDO
(Var. % respecto a similar periodo del año anterior)

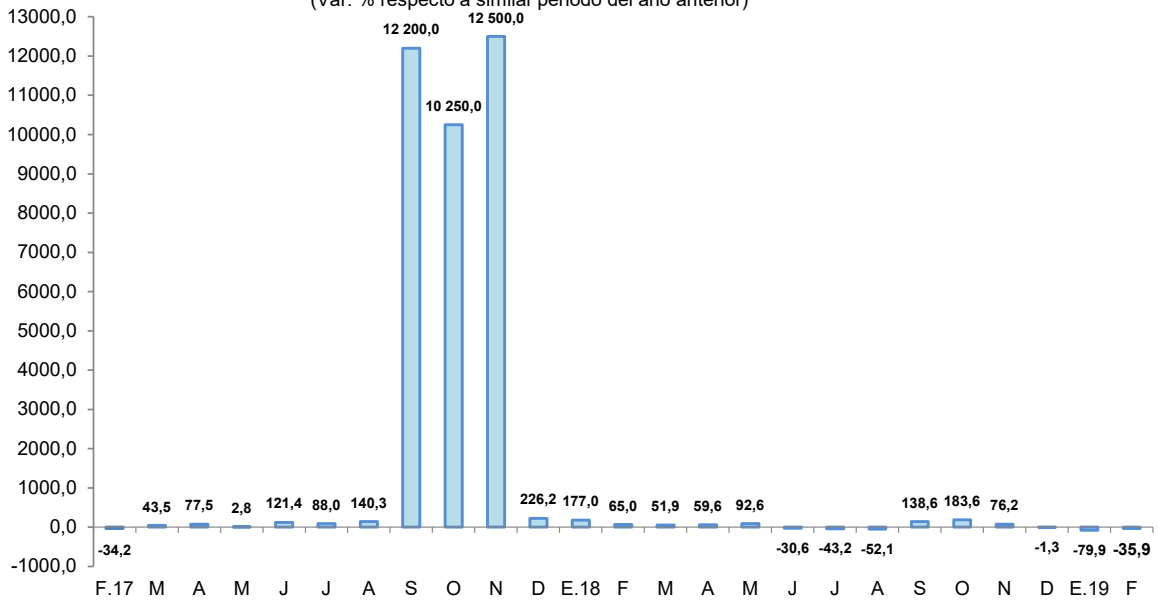

Fuente: Perúpetro S.A.

Elaboración: BCRP, Sucursal Iquitos. Departamento de Estudios Económicos.

Gráfico N° 2

PRECIO INTERNACIONAL DEL PETRÓLEO-WTI
(US\$ por barril)

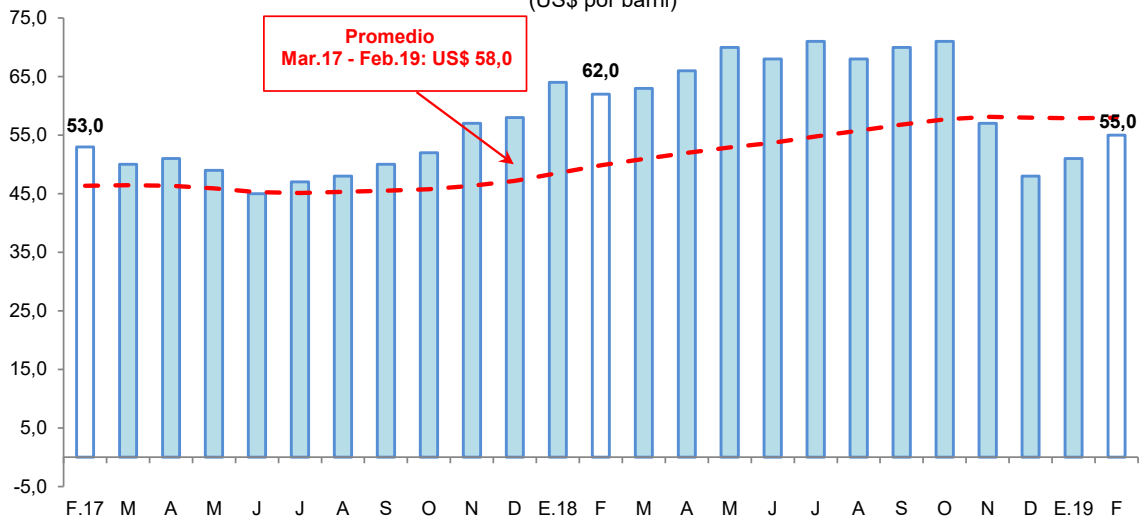

Fuente: Bloomberg.

Elaboración: BCRP, Sucursal Iquitos. Departamento de Estudios Económicos.

2. Otros indicadores sectoriales

2.1 Sector manufactura

- La actividad manufacturera se contrajo en 17,5 por ciento interanual en febrero, debido a los resultados negativos de la industria primaria y no primaria, con ello, en el periodo enero-febrero, la manufactura acumuló una disminución 15,1 por ciento interanual.
- La industria primaria registró una disminución de 17,5 por ciento interanual en febrero, explicada por la menor producción de refinados de petróleo crudo, en particular residual de primaria; con ello, en el periodo enero-febrero acumuló una caída de 15,5 por ciento.

- La industria no primaria cayó en 17,6 por ciento interanual en febrero, debido al menor ensamblaje de motocicletas y motokar, y menor producción de bebidas gaseosas y triplay; con ello, en el periodo enero-febrero acumuló una contracción de 14,6 por ciento.

Cuadro N° 6
LORETO: ÍNDICE DE VOLUMEN FÍSICO MANUFACTURERO 1/
 (Var. % real respecto a similar periodo del año anterior)

Ramras de actividad	Estructura Porcentual 2017 ^{2/}	Febrero		Enero - Febrero	
		Var. %	Contribución ^{3/}	Var. %	Contribución ^{3/}
MANUFACTURA PRIMARIA	64,8	-17,5	-10,8	-15,5	-9,6
Refinación de petróleo	64,8	-17,5	-10,8	-15,5	-9,6
MANUFACTURA NO PRIMARIA	35,2	-17,6	-6,7	-14,6	-5,6
Conservas de palmito	0,1	-100,0	-0,1	-100,0	-0,1
Productos lácteos	0,0	-16,1	0,0	-17,9	0,0
Alimentos para animales	0,1	-1,7	0,0	-2,2	0,0
Productos de panadería	0,3	13,2	0,0	24,0	0,1
Bebidas malteadas	0,0	-	-	-	-
Bebidas gaseosas	7,1	-23,7	-1,6	-10,5	-0,7
Madera aserrada	8,2	6,9	0,5	-1,0	-0,1
Triplay	5,5	-7,3	-0,6	-17,9	-1,4
Periódicos	0,1	-16,7	0,0	-16,7	0,0
Impresión	0,1	-38,7	0,0	-39,4	0,0
Oxígeno industrial	0,1	0,0	0,0	0,0	0,0
Mallas metálicas	0,0	-	-	-	-
Motores para pozos	0,0	-	-	-	-
Bombas para pozos	0,1	-1,7	0,0	-2,2	0,0
Motocicletas y motokar	13,5	-30,2	-5,0	-20,8	-3,4
SECTOR MANUFACTURA	100,0	-17,5	-17,5	-15,1	-15,1

1/ Cifras preliminares.

2/ Estimado a precios de 2007.

3/ En base a la estructura porcentual de similar periodo de 2018.

Fuente: DIREPRO y Empresas.

Elaboración: BCRP, Sucursal Iquitos. Departamento de Estudios Económicos.

Gráfico N° 3
LORETO: IVF MANUFACTURA NO PRIMARIA
 (Var. % real respecto a similar periodo del año anterior)

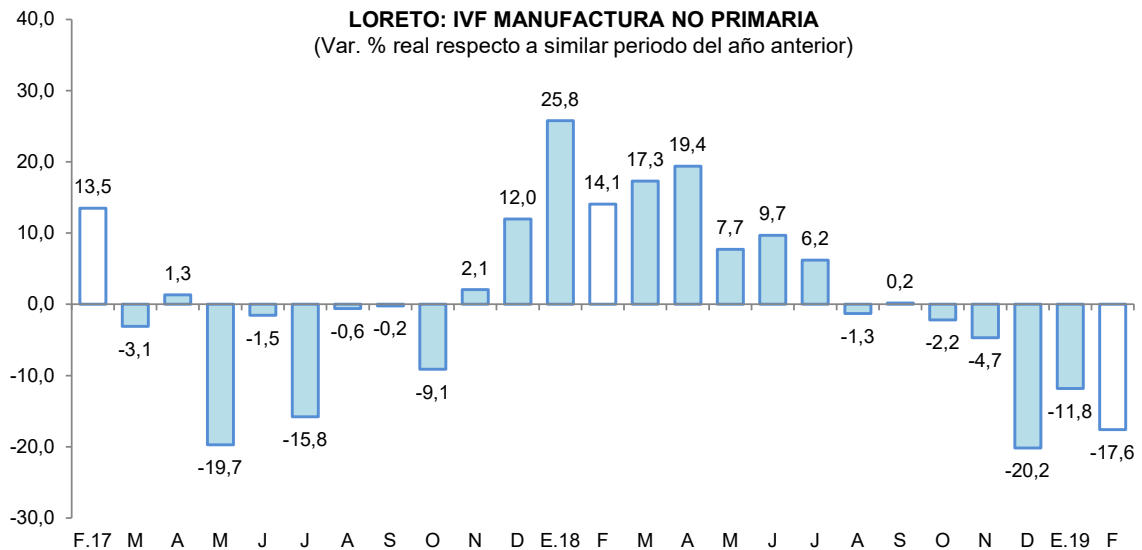

Fuente: DIREPRO y Empresas

Elaboración: BCRP, Sucursal Iquitos. Departamento de Estudios Económicos.



2.2 Arribos de turistas a los establecimientos de hospedaje

- Según MINCETUR, el número de arribos de turistas a los establecimientos de hospedaje disminuyó en 9,4 por ciento interanual en diciembre. El turismo interno se contrajo en 8,7 por ciento y el receptivo disminuyó en 11,8 por ciento interanual.
- En el periodo enero-diciembre, el número de arribos de turistas a establecimientos de hospedaje avanzó en 6,1 por ciento interanual. El turismo interno se incrementó en 6,4 por ciento y el receptivo registró un crecimiento de 5,6 por ciento interanual.

Gráfico N° 4
LORETO: ARRIBOS A ESTABLECIMIENTOS DE HOSPEDAJE
(Variación %)

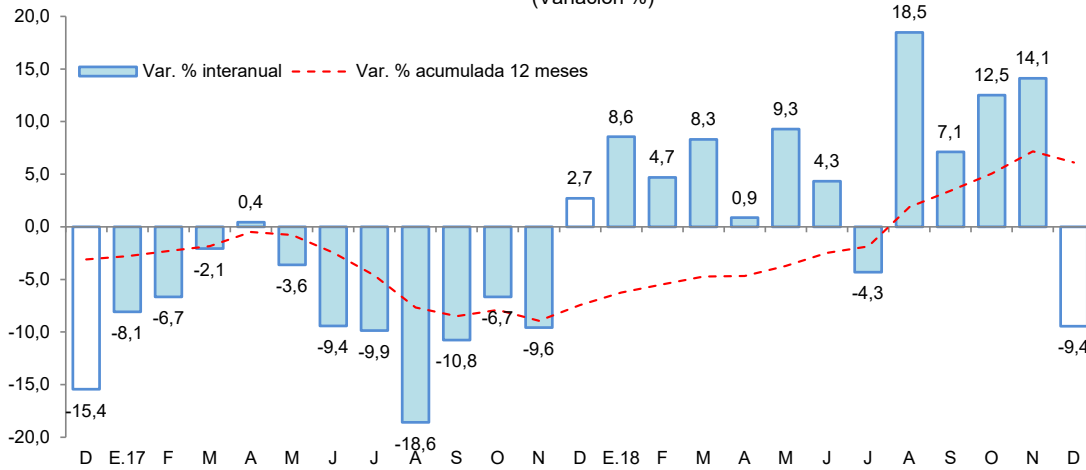

Fuente: MINCETUR.

II. ASPECTOS LABORALES

1. Empleo

- El empleo en empresas privadas formales de 10 y más trabajadores en Iquitos disminuyó en 0,7 por ciento interanual en enero, debido al menor requerimiento de trabajadores en tres de las cinco ramas de actividad económica: manufactura (-8,5 por ciento), servicios (-1,3 por ciento) y, transporte y comunicaciones (-0,5 por ciento).

Cuadro N° 7
IQUITOS: ÍNDICE MENSUAL DE EMPLEO EN EMPRESAS PRIVADAS FORMALES
DE 10 A MÁS TRABAJADORES, POR RAMA DE ACTIVIDAD^{1/}
(Octubre 2010=100)

Rama de Actividad	Enero		
	2018	2019	Var. %
Primaria ^{2/}	36,9	39,0	5,7
Manufactura	69,1	63,2	-8,5
Comercio	110,0	113,5	3,1
Transporte y Comunicaciones	77,8	77,5	-0,5
Servicios ^{3/}	89,9	88,7	-1,3
Total	78,0	77,5	-0,7

Nota: La información corresponde al primer día de cada mes.

1/ Cifras preliminares.

2/ Conformada por las subramas agricultura, pesca e hidrocarburos.

3/ Conformada por las subramas servicios prestados a empresas, restaurantes y hoteles, establecimientos financieros, enseñanza, servicios sociales y comunales; y electricidad, gas y agua.

Fuente: MTPE – Encuesta Nacional de Variación Mensual del Empleo (ENVME).

- Las ramas de actividad económica que registran tasas de variación positiva del empleo en empresas privadas formales son primaria (5,7 por ciento) y, comercio (3,1 por ciento).

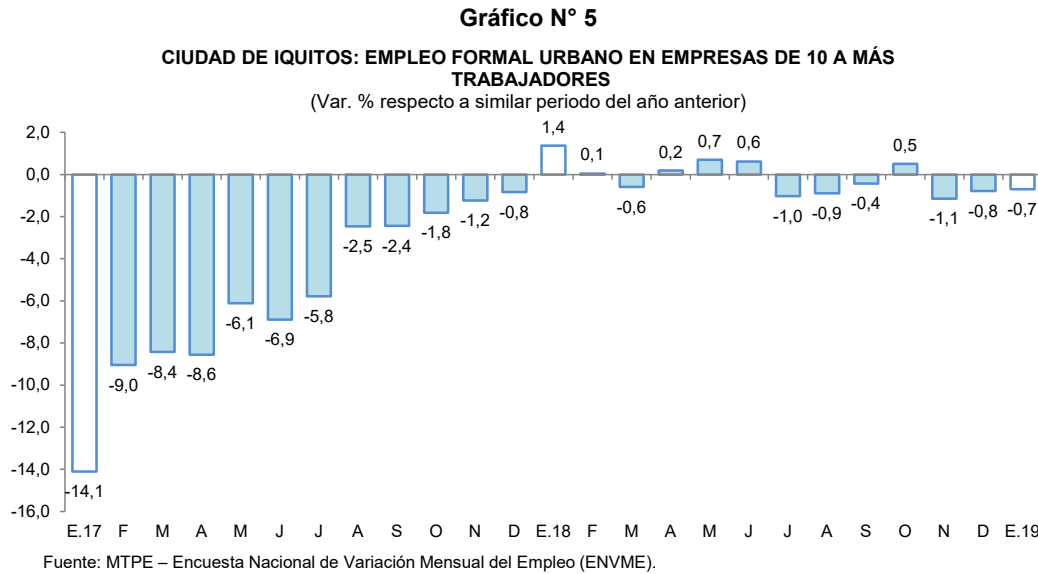

III. SECTOR EXTERNO

1. Exportaciones

- Las exportaciones de Loreto totalizaron US\$ 1,5 millones en febrero, menores en 25,0 por ciento frente a similar mes del año anterior, debido a los menores volúmenes exportados de maderas por el puerto del Callao, y ausencia de envíos de equipo petrolero.
- En el periodo enero-febrero, las exportaciones registraron una disminución de 22,2 por ciento interanual, por las menores ventas de peces ornamentales y maderas, además se registró la ausencia de envíos de equipo petrolero.

Cuadro N° 8
LORETO: EXPORTACIONES POR GRUPO DE PRODUCTOS^{1/}
(Valor FOB en millones de US\$)

TIPO	Estructura % ^{3/} 2018	Febrero			Enero-Febrero		
		2018	2019	Var. %	2018	2019	Var. %
PRODUCTOS TRADICIONALES	82,4	0,4	0,7	75,0	0,9	1,1	22,2
Petróleo crudo reducido y derivados	82,4	0,4	0,7	75,0	0,9	1,1	22,2
PRODUCTOS NO TRADICIONALES	15,2	1,1	0,8	-27,3	1,9	1,6	-15,8
Agropecuarios	2,2	0,1	0,1	0,0	0,2	0,2	0,0
Pesqueros	3,3	0,2	0,2	0,0	0,5	0,4	-20,0
Maderas	7,3	0,7	0,2	-71,4	0,9	0,6	-33,3
Otros no tradicionales	2,4	0,0	0,2	-	0,2	0,4	100,0
Otras exportaciones^{2/}	2,4	0,5	0,0	-100,0	0,8	0,0	-100,0
TOTAL EXPORTACIONES	100,0	2,0	1,5	-25,0	3,6	2,8	-22,2

1/ Cifras preliminares.

2/ Incluye reparación de bienes de capital, equipo petrolero y partes para helicópteros.

3/ En base a la estructura de similar periodo de 2018.

Fuente: SUNAT

Elaboración: BCRP, Sucursal Iquitos. Departamento de Estudios Económicos.



- Las exportaciones de productos tradicionales aumentaron en 75,0 por ciento interanual en febrero, debido a mayores volúmenes exportados y precios de exportación de los derivados de petróleo crudo, con ello, en el periodo enero-febrero avanzaron en 22,2 por ciento.
- Las exportaciones de productos no tradicionales disminuyeron en 27,3 por ciento interanual en febrero, debido a las menores ventas de madera aserrada por la aduana del Callao, con ello, en el periodo enero-febrero acumularon una caída de 15,8 por ciento interanual.
- En el periodo enero-febrero, los principales mercados de destino fueron: Colombia (adquirió el 40,2 por ciento del valor total exportado); China (17,7 por ciento); México (14,8 por ciento); y Malasia (4,9 por ciento). El primero de ellos compró derivados de petróleo crudo; China (ortugas y peces vistosos vivos); México (madera aserrada); y Malasia (cacao en grano).

IV. CRÉDITO Y DEPÓSITOS

1. Crédito

- El crédito en Loreto aumentó en 6,1 por ciento respecto a enero del año anterior. En la banca múltiple, que canaliza el 66,1 por ciento del total, el crédito aumentó en 3,5 por ciento interanual; y en las instituciones no bancarias aumentó en 11,0 por ciento. Al finalizar el mes, el crédito registró un saldo de S/ 2 312 millones, de los cuales, el 95,7 por ciento (S/ 2 212 millones), se encuentra colocado en moneda nacional.

Cuadro N° 9
LORETO: CRÉDITO (NOMINAL SBS) - ENERO 2019

En millones de soles

	Estructura % Ene-19	Enero		Var.% Nominal
		2018	2019	Ene-19 / Ene-18
Banco de la Nación	14,3	278	332	19,1
Agrobanco	1,1	39	25	-34,9
Banca Múltiple	66,1	1 476	1 528	3,5
Instituciones No Bancarias	18,5	385	427	11,0
Financieras	4,7	98	110	11,6
Cajas Municipales	13,2	276	306	10,8
Cajas Rurales	0,0	0	0	-
Edpymes	0,5	10	11	10,8
Arrendamiento Financiero	0,0	0	0	-
TOTAL	100,0	2 178	2 312	6,1
Empresas	49,4	1 133	1 141	0,7
Personas	50,6	1 045	1 171	12,0
Consumo	42,7	873	988	13,2
Hipotecario	7,9	172	183	6,1
MN	95,7	2 070	2 212	6,9
ME	4,3	108	100	-7,8
ME (Mill. US\$)		34	30	-11,0

Fuente: SBS y AFP

Elaboración: BCRP, Sucursal Iquitos. Departamento de Estudios Económicos.

- Según tipo de crédito, destaca el crecimiento del segmento personas: tipo consumo (13,2 por ciento) e hipotecario (6,1 por ciento); y el tipo empresas (0,7 por ciento) interanual.
- El ratio crédito/depósitos pasó de 1,89 en enero del año anterior a 1,70 en enero de 2019, es decir, cayó en 0,19 puntos porcentuales. Este ratio, a pesar de su caída, al ser mayor que la unidad, indica que Loreto es un departamento demandante neto de crédito.

Gráfico N° 6

LORETO: EVOLUCIÓN DEL CRÉDITO
(Var. % respecto a similar mes del año anterior)

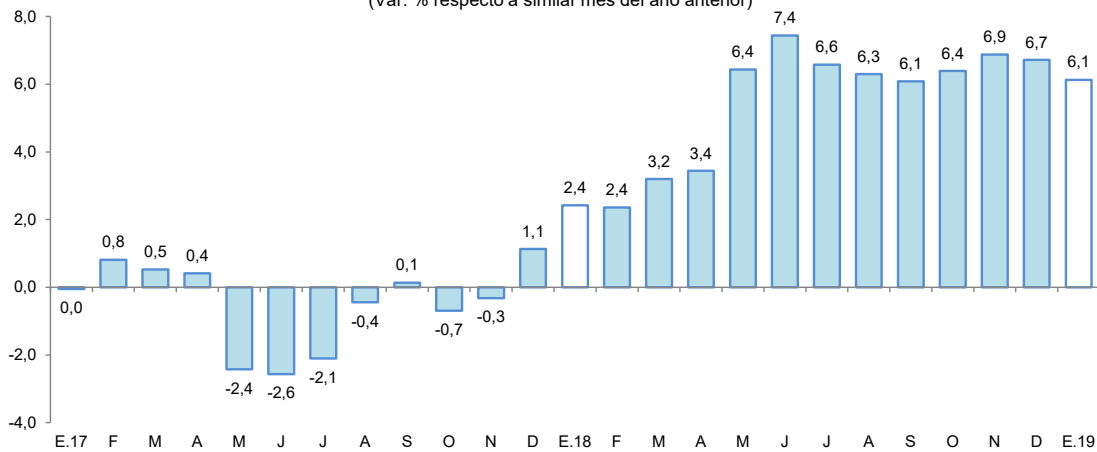

Fuente: SBS y AFP.

- Por tipo de moneda, el crédito en moneda nacional creció en 6,9 por ciento; mientras en moneda extranjera disminuyó en 7,8 por ciento interanual; con ello, la participación relativa del crédito en moneda nacional aumentó en 0,7 puntos porcentuales, en deterioro de la participación del crédito en moneda extranjera.

Gráfico N° 7

LORETO: EVOLUCIÓN DEL CRÉDITO POR TIPO DE MONEDA
(Var. % respecto a similar mes del año anterior)

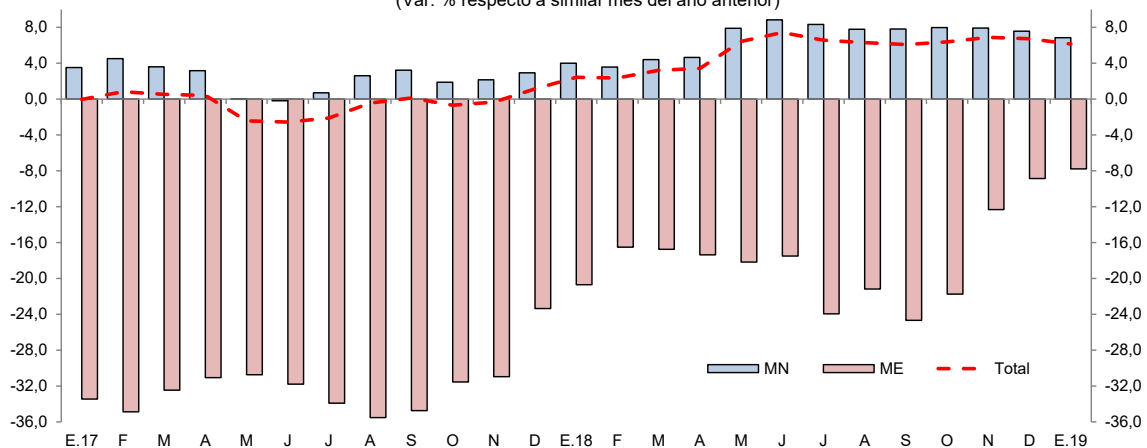

Fuente: SBS y AFP.

- La mayor participación relativa en el total de los créditos, la tiene el Banco Continental (24,6 por ciento), Banco de Crédito (15,7 por ciento), Banco de la Nación (14,3 por ciento), Interbank (10,5 por ciento), Banco Scotiabank (9,9 por ciento) y Caja Maynas (7,9 por ciento), y, los cuales en conjunto intermediaron el 82,9 por ciento del total.
- La tasa de morosidad en diciembre de 2018 fue de 8,7 por ciento, mayor en 0,2 puntos porcentuales a la registrada en similar mes del año anterior. La morosidad en las cajas municipales (7,8 por ciento) disminuyó en 1,4 puntos porcentuales frente a diciembre de 2017; asimismo en la banca múltiple (9,1 por ciento) cayó en 0,2 puntos porcentuales.



Gráfico N° 8

LORETO: TASA DE MOROSIDAD ^{1/}
(Porcentaje)

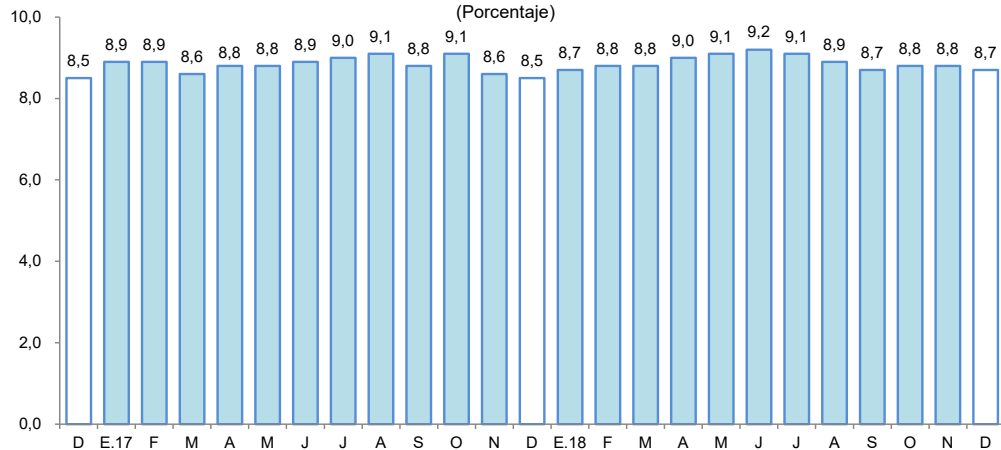

^{1/} preliminar, calculado en base a: (créditos vencidos + créditos en cobranza judicial) / colocaciones brutas.
Fuente: SBS y AFP.

2. Depósitos

- Los depósitos en Loreto aumentaron en 17,9 por ciento interanual en febrero, a S/ 1 347 millones, debido a la expansión de los depósitos de ahorro (35,6 por ciento), depósitos a plazo (10,7 por ciento) y depósitos a la vista (1,0 por ciento). Por tipo de moneda, los depósitos en moneda nacional registraron un crecimiento de 19,9 por ciento y en moneda extranjera se incrementaron en 8,8 por ciento.

Cuadro N° 10

LORETO: DEPÓSITOS

(Saldos en millones de nuevos soles)

	Estructura %		Febrero		Var. %
	Feb. 2019		2018	2019	
Banco de la Nación	13.1		166	176	5.8
Banca Múltiple	69.2		773	932	20.6
Instituciones no bancarias	17.7		203	239	17.4
Cajas Municipales	17.3		200	232	16.4
Cajas Rurales de Ahorro y Crédito	0.0		0	0	0.0
Empresas Financieras	0.5		4	6	75.0
Total	100.0		1143	1347	17.9
Depósitos a la Vista	24.6		328	331	1.0
Depósitos de Ahorro	46.1		458	621	35.6
Depósitos a Plazo	29.3		357	395	10.7
En moneda nacional	83.2		934	1120	19.9
En moneda extranjera	16.8		209	227	8.8

Fuente: Superintendencia de Banca, Seguros y AFP.

Elaboración: BCRP, Sucursal Iquitos. Departamento de Estudios Económicos.

- Las captaciones de la banca múltiple crecieron en 20,6 por ciento; asimismo, en las instituciones no bancarias se incrementaron en 17,4 por ciento. La banca múltiple alcanzó una participación relativa de 69,2 por ciento en la liquidez total; las instituciones no bancarias el 17,7 por ciento; y el Banco de la Nación el 13,1 por ciento restante.

Gráfico N° 9

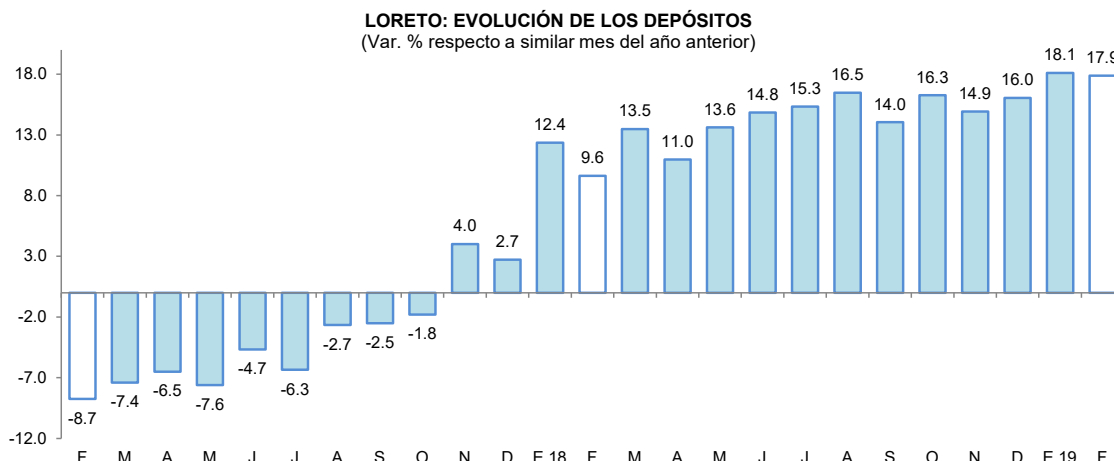

Fuente: SBS y AFP.

- La mayor participación en el total de los depósitos la tienen el Banco de Crédito (25,8 por ciento), Banco Continental (21,8 por ciento), CMAC de Maynas (13,6 por ciento), Banco de la Nación (13,1 por ciento) y Scotiabank (11,4 por ciento) los cuales, en conjunto, captan el 85,7 por ciento del total.
- La dolarización de la liquidez fue de 16,8 por ciento, es decir, menor en 1,4 puntos porcentuales a la tasa registrada en febrero 2018. La mayor liquidez en moneda nacional se debe a los mayores depósitos de ahorro y a plazo; mientras que, en dólares se debe a los mayores depósitos a la vista, de ahorro y a plazo.

Gráfico N° 10

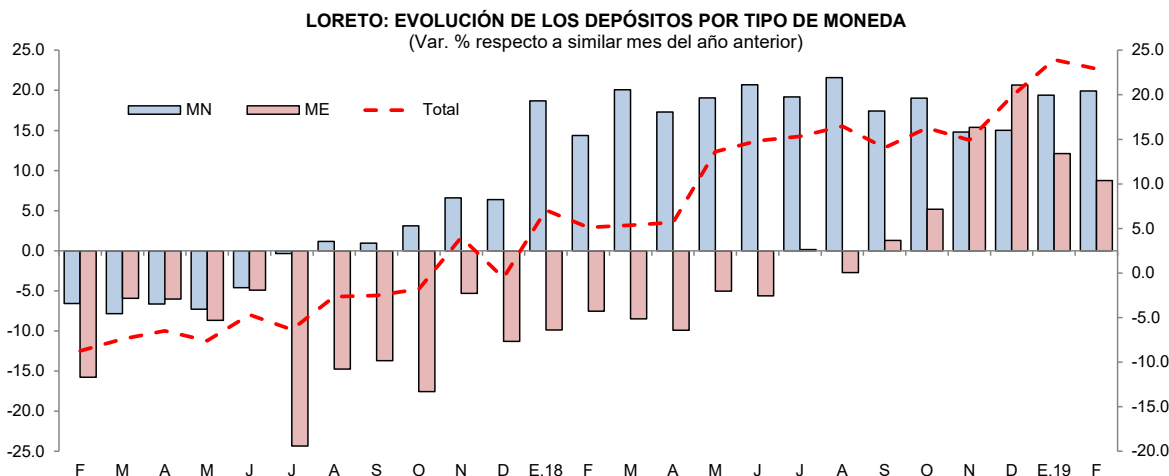

Fuente: SBS y AFP.

V. EJECUCIÓN DEL PRESUPUESTO DE GASTOS DEL GOBIERNO GENERAL

1. Gasto corriente no financiero

- El gasto corriente no financiero disminuyó en 8,0 por ciento interanual en febrero, debido a los menores gastos del gobierno nacional y regional, en el primero por la caída en las donaciones y transferencias, y en bienes y servicios; y en el gobierno regional por los menores gastos en remuneraciones, bienes y servicios, y pensiones; mientras el gasto de los gobiernos locales creció en 20,8 por ciento interanual y estuvo vinculado a los mayores gastos en bienes y servicios, remuneraciones y, donaciones y transferencias.



- En el periodo enero-febrero, el gasto corriente no registró variación alguna, en términos reales, pues el mayor gasto del gobierno regional fue compensado por las disminuciones registradas en los gobiernos locales y del gobierno nacional.

Cuadro N° 11
LORETO: GASTO CORRIENTE NO FINANCIERO^{1/}
(Millones de soles)

	Febrero			Enero - Febrero		
	2018	2019	Var. % real	2018	2019	Var. % real
Gobierno nacional	87,1	73,0	-17,7	162,2	159,4	-3,8
Gobierno regional	109,6	107,2	-4,3	216,3	234,5	6,1
Gobiernos locales	14,7	18,0	20,8	42,7	36,9	-15,6
Total	211,4	198,2	-8,0	421,2	430,8	0,0

1/ Información actualizada al 31 marzo de 2019.

Fuente: MEF.

Elaboración: BCRP. Sucursal Iquitos.

2. Inversión pública

- La inversión pública registró un crecimiento de 51,8 por ciento interanual en febrero, explicado por la mayor ejecución de obras del gobierno nacional y de los gobiernos locales; en el primero explicado por la construcción carreteras nacionales y locales, además de las concesiones portuarias; y en los gobiernos locales por la construcción de carreteras locales y el mejoramiento de sistemas agua potable, desagüe y alcantarillado.
- En el periodo enero-febrero, la inversión pública disminuyó en 11,3 por ciento, debido a la menor ejecución de obras del gobierno regional y nacional; mientras la inversión de los gobiernos locales registró un crecimiento de 8,8 por ciento interanual.
- En el periodo enero-febrero, Loreto ejecutó el 6,3 por ciento del presupuesto institucional modificado, los gobiernos locales avanzaron el 8,7 por ciento, el gobierno nacional el 7,2 por ciento; y el gobierno regional el 3,0 por ciento.

Cuadro N° 12
LORETO: INVERSIÓN PÚBLICA^{1/2/}
(Millones de soles)

	Febrero			Enero - Febrero		
	2018	2019	Var. % real	2018	2019	Var. % real
Gobierno nacional	6,7	32,6	379,0	35,5	35,5	-1,9
Gobierno regional	20,8	6,8	-68,0	22,7	11,4	-50,7
Gobiernos locales	17,1	29,5	69,8	28,2	31,3	8,8
Total	44,5	69,0	51,8	86,4	78,3	-11,3

1/ Información actualizada al 31 de marzo de 2019.

2/ Comprende la adquisición de activos no financieros.

Fuente: MEF.

Elaboración: BCRP. Sucursal Iquitos.

Gráfico N° 11
LORETO: INVERSIÓN PÚBLICA
 (Var. % real respecto a similar periodo del año anterior)

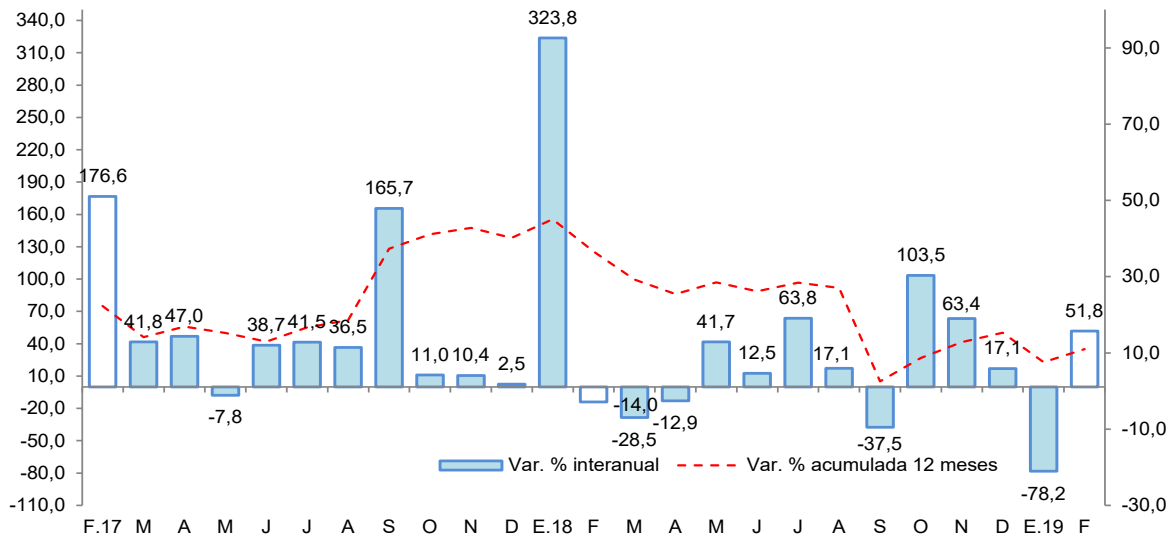

Fuente: MEF.

Elaboración: BCRP. Sucursal Iquitos.

- Los proyectos con mayor monto devengado, por nivel de gobierno, son los siguientes:
- El **gobierno nacional** destinó S/ 14,1 millones en la construcción de la carretera Bellavista-Mazan-Salvador-El estrecho: tramo I Bellavista-Santo Tomas (que incluye puente Nanay y viaductos de acceso); S/ 8,8 millones en la instalación de infraestructura del nuevo terminal portuarios de Yurimaguas y S/ 6,2 millones en el mejoramiento del tramo de la carretera Quistococha-Sungarococha-Llanchama, en el distrito de San Juan Bautista.
- El **gobierno regional** desembolsó S/ 1,4 millones en el mejoramiento de infraestructura educativa en un colegio de menores.
- Los **gobierno locales** invirtieron S/ 2,0 millones en el mejoramiento de sistemas de agua potable y de desagüe en la localidad de Concordia, en el distrito de Urarinas.



ANEXOS



BANCO CENTRAL DE RESERVA DEL PERÚ – SUCURSAL QUITOS

Anexo Nº 01

LORETO: PRODUCCIÓN AGROPECUARIA ^{1/}
(T.M.)

	2018												2019		
	Feb.	Mar.	Abr.	May.	Jun.	Jul.	Ago.	Set.	Oct.	Nov.	Dic.	Ene.-Dic.	Ene.	Feb.	
Total agrícola	129 192	112 488	99 352	91 551	92 089	100 873	114 744	144 639	170 189	167 053	176 518	1 538 814	137 571	124 746	Total agrícola
Arroz cáscara	5 978	3 814	2 047	616	732	3 449	7 477	18 256	24 908	13 082	17 565	107 807	8 258	5 077	Arroz cáscara
Frijol grano seco	0	0	0	0	0	0	1 233	2 047	1 121	407	14	4 822	0	0	Frijol grano seco
Frijol caupí	0	0	0	0	0	0	106	1 906	3 084	1 129	64	6 289	0	0	Frijol caupí
Plátano	24 349	21 584	21 064	21 287	22 608	22 284	22 971	23 475	24 821	25 198	23 924	277 459	24 079	24 452	Plátano
Yuca	37 099	31 056	28 011	26 189	29 108	31 730	33 447	34 577	42 128	48 470	51 145	430 227	38 477	35 202	Yuca
Maíz choclo	1 787	1 210	806	313	575	577	1 233	2 491	3 756	3 735	3 486	22 678	2 374	1 635	Maíz choclo
Limón	1 091	1 148	1 120	1 104	1 014	897	878	874	484	566	690	10 986	1 128	1 116	Limón
Naranja	321	321	244	235	257	242	243	286	215	425	457	3 555	309	324	Naranja
Papaya	1 284	1 333	1 185	1 235	1 313	1 270	1 334	1 334	1 307	1 296	1 619	15 800	1 277	1 295	Papaya
Tomate	31	19	18	23	19	26	66	284	616	341	144	1 634	36	31	Tomate
Piña	1 257	876	449	348	334	423	1 068	1 874	1 923	2 793	3 821	17 403	2 246	1 189	Piña
Cacao	41	34	28	13	3	11	37	58	71	107	193	627	29	43	Cacao
Caña de azúcar	15 719	14 198	12 035	12 638	13 165	14 224	13 637	14 428	11 033	13 669	14 405	165 370	16 291	15 797	Caña de azúcar
Maíz amarillo duro	7 178	4 326	3 125	1 180	965	3 513	7 381	13 000	18 268	21 794	24 137	118 336	11 252	5 491	Maíz amarillo duro
Palma aceitera	8 532	8 769	10 176	10 420	8 669	9 161	9 301	9 278	9 731	9 590	9 896	113 733	10 220	8 544	Palma aceitera
Camu camu	2 240	2 307	989	180	0	217	0	455	968	1 414	1 692	12 069	1 634	2 259	Camu camu
Otros agrícolas															Otros agrícolas
Cocona	466	427	377	337	360	379	349	377	302	404	481	4 667	409	453	Cocona
Pepino	68	108	78	60	56	84	97	223	341	300	171	1 721	123	73	Pepino
Pijuayo Palmito	104	76	84	91	97	120	122	136	162	160	152	1 402	100	101	Pijuayo Palmito
Sacha inchi	31	27	23	23	24	22	26	26	15	33	152	433	28	30	Sacha inchi
Sandía	0	0	0	0	0	0	689	3 529	6 854	2 557	160	13 789	0	0	Sandía
Toronja	364	352	358	333	353	325	223	213	155	203	241	3 465	337	356	Toronja
Zapallo	52	44	47	32	20	44	128	424	1 140	623	187	2 800	65	44	Zapallo
Resto agrícola	21 200	20 459	17 088	14 894	12 417	11 875	12 698	15 088	16 786	18 757	21 722	201 742	18 899	21 234	Resto agrícola
TOTAL PECUARIO ^{2/}	2 741	3 007	3 002	2 861	2 961	3 060	3 234	3 248	3 206	3 065	4 343	37 592	3 043	2 780	TOTAL PECUARIO ^{2/}
Carne de ave	1 784	2 046	2 041	1 888	2 057	2 143	2 302	2 295	2 206	2 102	3 285	26 099	2 025	1 797	Carne de ave
Carne de porcino	254	253	247	250	226	257	248	262	275	251	260	3 001	248	240	Carne de porcino
Carne de vacuno	148	146	156	165	128	123	130	130	147	149	159	1 719	148	156	Carne de vacuno
Carne de ovino	3	3	4	3	3	3	3	3	3	4	4	40	3	3	Carne de ovino
Carne de búfalo	17	18	14	16	15	15	13	14	14	14	14	179	15	14	Carne de búfalo
Leche	134	131	132	143	139	137	132	132	129	126	177	1 637	136	143	Leche
Huevos	401	410	408	396	393	382	406	412	432	419	444	4 917	468	427	Huevos

^{1/} Cifras preliminares.

^{2/} Peso neto.

Fuente: Dirección Regional del MINAGRI de Loreto.

Elaboración: BCRP - Sucursal Iquitos.



Anexo Nº 02

LORETO: PRODUCCIÓN PESQUERA
(T.M.)

	2018												2019		
	Feb.	Mar.	Abr.	May.	Jun.	Jul.	Ago.	Set.	Oct.	Nov.	Dic.	Ene.-Dic.	Ene.	Feb.	
Desembarque total ^{1/}	684	556	670	664	638	809	702	851	844	576	320	8 002	555	574	Desembarque total ^{1/}
Fresco	646	537	654	631	600	752	670	713	760	547	289	7 445	542	547	Fresco
Salpreso	8	4	0	2	10	14	7	3	4	6	4	68	5	7	Salpreso
Seco-salado	30	15	16	31	28	43	25	135	80	23	27	489	8	20	Seco-salado
Desembarque total ^{2/}	684	556	670	664	638	809	702	851	844	576	320	8 002	555	574	Desembarque total ^{2/}
Boquichico	188	140	156	140	122	214	246	194	190	144	52	1 946	129	125	Boquichico
Carachama	15	12	16	5	6	9	9	10	10	18	5	126	22	17	Carachama
Corvina	6	10	15	18	19	21	17	12	16	11	4	156	7	8	Corvina
Chambira	7	10	14	10	12	14	11	4	10	5	0	104	3	4	Chambira
Fasaco	22	19	20	18	13	20	16	13	16	13	1	198	10	12	Fasaco
Gamitana	2	4	7	7	8	6	4	2	3	3	1	48	2	3	Gamitana
Lisa	0	1	1	1	2	39	0	2	5	20	2	73	19	18	Lisa
Llambina	58	43	37	20	19	9	17	22	46	58	4	421	77	78	Llambina
Maparate	42	45	51	54	41	32	42	84	41	43	15	531	39	38	Maparate
Palometa	96	20	29	36	38	76	79	183	214	24	121	1 042	32	31	Palometa
Paco	5	7	9	15	18	22	10	4	5	4	3	105	4	4	Paco
Paiche	2	9	1	10	7	10	1	78	4	1	7	130	0	3	Paiche
Ractacara	30	33	40	20	12	7	14	14	32	37	1	284	40	42	Ractacara
Sabalo	0	0	0	0	1	1	0	1	0	4	7	15	4	5	Sabalo
Sardina	13	12	17	13	18	25	23	20	27	9	6	202	19	17	Sardina
Tucunaré	14	13	11	8	8	13	10	9	12	6	2	112	5	6	Tucunaré
Yaraqui	25	7	3	7	3	1	1	8	4	9	6	91	2	3	Yaraqui
Yulilla	25	28	23	29	18	14	13	9	11	9	0	187	17	18	Yulilla
Doncella	14	17	24	29	32	40	23	27	26	11	11	268	13	14	Doncella
Dorado	0	1	1	0	4	4	1	1	1	2	1	16	0	0	Dorado
Zúngaro	0	0	0	0	0	0	0	0	0	2	2	4	0	0	Zúngaro
Otras	120	125	195	224	237	232	165	154	171	143	69	1943	111	128	Otras
Peces ornamentales ^{3/}	485	1 083	874	380	670	631	476	637	558	704	453	7 643	478	298	Peces ornamentales ^{3/}
Mercado interno	33	38	43	26	70	120	68	134	67	43	46	737	64	40	Mercado interno
Mercado externo	452	1 045	831	348	600	510	407	503	491	661	407	6 898	408	258	Mercado externo
Stock reman. y/o mort.	0	0	0	6	0	1	1	0	0	0	0	8	6	0	Stock reman. y/o mort.

^{1/} Por estado de conservación.

^{2/} Por tipo de especie.

^{3/} Miles de unidades.

Fuente: Dirección Regional de la Producción de Loreto.

Elaboración: BCRP - Sucursal Iquitos.



Anexo N° 03

LORETO: PRODUCCIÓN DE MADERA ROLLIZA ^{1/}
(m³)

	2018												2019			
	Feb.	Mar.	Abr.	May.	Jun.	Jul.	Ago.	Set.	Oct.	Nov.	Dic.	Ene.-Dic.	Ene.	Feb.		
Especies de madera																Especies de madera
Ana caspi	0	186	70	0	300	0	0	0	0	0	0	556	n.d.	n.d.	Ana caspi	
Andiroba	0	0	0	0	0	0	0	50	50	0	0	100	n.d.	n.d.	Andiroba	
Azúcar huayo	23	0	3	0	0	0	0	0	0	0	0	286	n.d.	n.d.	Azúcar huayo	
Caoba	0	0	0	0	0	0	0	0	0	0	0	0	n.d.	n.d.	Caoba	
Capinuri	8 186	4 348	5 331	7 737	5 657	1 443	2 586	5 711	4 611	4 425	1 606	55 589	n.d.	n.d.	Capinuri	
Capirona	6 503	1 020	1 321	1 266	880	2	1 773	817	2 120	120	0	17 720	n.d.	n.d.	Capirona	
Catahua	280	620	293	173	195	111	126	200	0	0	0	2 546	n.d.	n.d.	Catahua	
Cedro	0	400	0	86	0	0	0	0	0	0	0	486	n.d.	n.d.	Cedro	
Chingonga	0	0	0	0	0	0	0	0	0	0	0	250	n.d.	n.d.	Chingonga	
Copaiba	2 070	938	493	264	733	99	479	0	0	0	0	7 657	n.d.	n.d.	Copaiba	
Cumala	2 540	1 150	3 236	4 825	9 932	660	2 368	169	1 633	52	439	33 853	n.d.	n.d.	Cumala	
Estoraque	382	3	26	146	1 503	300	0	0	0	0	0	2 586	n.d.	n.d.	Estoraque	
Huayruro	323	35	240	0	105	150	340	0	0	0	0	1 212	n.d.	n.d.	Huayruro	
Lagarto caspi	0	0	0	0	0	0	0	0	0	0	0	0	n.d.	n.d.	Lagarto caspi	
Loro micuna	0	0	0	0	0	0	37	0	0	0	0	37	n.d.	n.d.	Loro micuna	
Lupuna	2 736	1 110	995	1 410	398	3 838	2 416	416	202	0	0	14 664	n.d.	n.d.	Lupuna	
Mari mari	0	0	0	0	0	0	0	0	2	0	0	2	n.d.	n.d.	Mari mari	
Marupa	0	50	36	0	70	76	109	0	252	1	40	707	n.d.	n.d.	Marupa	
Moena	0	0	57	331	53	21	295	0	12	0	56	1 025	n.d.	n.d.	Moena	
Pali sangre	0	51	26	0	36	0	0	0	0	0	0	113	n.d.	n.d.	Pali sangre	
Papelillo	178	78	273	400	700	368	353	0	31	0	39	3 020	n.d.	n.d.	Papelillo	
Pashaco	84	0	22	41	137	0	0	0	128	0	17	471	n.d.	n.d.	Pashaco	
Quinilla	621	100	200	195	273	0	0	0	0	0	0	1 502	n.d.	n.d.	Quinilla	
Tornillo	792	300	581	891	591	275	76	326	38	118	435	5 063	n.d.	n.d.	Tornillo	
Violeta	0	0	128	0	0	0	0	0	0	0	0	128	n.d.	n.d.	Violeta	
Otros	2 919	3 295	1 576	737	1 508	183	146	49	394	0	28	13 960	n.d.	n.d.	Otros	
TOTAL	27 637	13 684	14 907	18 502	23 071	7 526	11 104	7 738	9 473	4 716	2 660	163 536	n.d.	n.d.	TOTAL	

1/ Cifras preliminares.

Fuente: Gerencia Regional de Desarrollo Forestal y Fauna Silvestre - GOREL.

Elaboración: BCRP - Sucursal Iquitos.



Anexo N° 04

LORETO: PRODUCCIÓN DE MADERA ASERRADA ^{1/}
(m³)

	2018												2019		Especies de madera	
	Feb.	Mar.	Abr.	May.	Jun.	Jul.	Ago.	Set.	Oct.	Nov.	Dic.	Ene.-Dic.	Ene.	Feb.		
Especies de madera																Especies de madera
Almendra	0	0	0	0	0	0	0	0	20	4	1	25	n.d.	n.d.	Almendra	
Andiroba	21	11	0	20	20	0	3	60	7	125	0	333	n.d.	n.d.	Andiroba	
Caoba	0	0	0	0	0	0	0	0	0	0	0	0	n.d.	n.d.	Caoba	
Capirona	144	639	688	399	281	138	301	410	698	244	773	4 997	n.d.	n.d.	Capirona	
Catahua	42	32	28	0	27	47	41	0	0	0	0	217	n.d.	n.d.	Catahua	
Cedro	108	123	646	363	1 004	524	562	48	175	0	0	3 804	n.d.	n.d.	Cedro	
Chingonga	0	0	0	0	0	0	0	0	0	0	0	0	n.d.	n.d.	Chingonga	
Copaiba	294	30	26	8	95	179	101	0	115	23	0	1 026	n.d.	n.d.	Copaiba	
Cumala	1 682	2 836	843	1 694	1 978	3 311	3 749	2 142	2 047	1 749	1 087	24 507	n.d.	n.d.	Cumala	
Estoraque	0	0	99	0	0	0	0	0	0	0	0	99	n.d.	n.d.	Estoraque	
Huayruro	22	13	19	94	40	3	290	64	103	105	56	928	n.d.	n.d.	Huayruro	
Lagarto caspi	0	0	0	0	0	0	0	4	0	0	0	8	n.d.	n.d.	Lagarto caspi	
Lupuna	226	198	297	329	624	633	1 392	400	11	115	22	4 415	n.d.	n.d.	Lupuna	
Mari mari	2	3	160	226	0	0	56	14	63	19	6	549	n.d.	n.d.	Mari mari	
Marupa	51	126	36	167	247	105	430	143	168	187	138	1 852	n.d.	n.d.	Marupa	
Moena	34	146	60	27	53	48	88	203	195	255	82	1 341	n.d.	n.d.	Moena	
Pashaco	129	138	35	93	217	158	206	96	70	198	0	1 421	n.d.	n.d.	Pashaco	
Tornillo	2 015	2 184	1 515	2 786	2 558	3 641	1 807	1 448	1 448	998	2 290	25 535	n.d.	n.d.	Tornillo	
Violeta	0	0	0	0	0	17	0	0	0	0	0	17	n.d.	n.d.	Violeta	
Otros	4 448	5 995	5 775	5 646	5 464	3 707	3 105	1 571	4 109	2 619	1 949	49 440	n.d.	n.d.	Otros	
TOTAL	9 218	12 474	10 227	11 852	12 608	12 511	12 131	6 603	9 229	6 641	6 404	120 514	n.d.	n.d.	TOTAL	

1/ Cifras Preliminares.

Fuente: Gerencia Regional de Desarrollo Forestal y Fauna Silvestre - GOREL.

Elaboración: BCRP - Sucursal Iquitos.

Anexo N° 05

LORETO: PRODUCCIÓN DE PETRÓLEO CRUDO
(Miles de barriles)

	2018												2019		
	Feb.	Mar.	Abr.	May.	Jun.	Jul.	Ago.	Set.	Oct.	Nov.	Dic.	Ene.-Dic.	Ene.	Feb.	
Lotes															Lotes
*Lote 192 (ex 1-AB)	266	313	308	323	31	0	17	376	355	345	8	2 644	0	0	*Lote 192 (ex 1-AB)
*Lote 8	130	172	182	170	184	181	189	167	165	28	300	2 057	49	206	*Lote 8
*Lote 31-B	0	0	0	0	0	0	0	0	0	0	0	1	0	0	*Lote 31-B
*Lote 31-E	0	1	0	0	0	0	0	0	0	0	0	2	0	0	*Lote 31-E
*Lote 102	0	0	0	0	0	0	0	0	0	0	0	0	0	0	*Lote 102
*Lote 95	0	0	0	0	0	24	14	27	24	38	43	170	25	27	*Lote 95
*Lote 67	0	0	0	0	0	0	0	17	43	33	42	135	25	21	*Lote 67
TOTAL	396	486	490	493	215	205	220	587	587	444	393	5 009	99	254	TOTAL

Fuente: Perúpetro S.A.

Elaboración: BCRP - Sucursal Iquitos.



Anexo N° 06

LORETO: PRODUCCIÓN MANUFACTURERA ^{1/}
(índice de volumen físico: año 2007 = 100)

C I I U	2018												2019		C I I U
	Feb.	Mar.	Abr.	May.	Jun.	Jul.	Ago.	Set.	Oct.	Nov.	Dic.	Ene.-Dic.	Ene.	Feb.	
MANUFACTURA PRIMARIA	120,0	149,7	142,3	145,8	86,8	137,9	136,3	150,1	110,9	117,0	134,5	130,3	114,1	99,0	MANUFACTURA PRIMARIA
2320 -Refinación de petróleo	120,0	149,7	142,3	145,8	86,8	137,9	136,3	150,1	110,9	117,0	134,5	130,3	114,1	99,0	2320 -Refinación de petróleo
MANUFACTURA NO PRIMARIA	108,0	114,2	117,4	100,1	110,0	112,1	106,0	111,3	107,4	99,6	84,1	107,3	103,6	89,0	MANUFACTURA NO PRIMARIA
1513 -Conservas de palmito	10,6	16,0	33,2	19,6	17,7	8,6	7,5	0,0	0,0	0,0	0,0	10,5	0,0	0,0	1513 -Conservas de palmito
1520 -Productos lácteos	26,8	37,2	14,7	23,8	27,9	12,1	22,3	28,1	21,9	33,1	33,2	25,3	18,2	22,5	1520 -Productos lácteos
1533 -Alimentos para animales	157,5	262,5	200,7	227,2	332,9	199,6	289,7	287,9	272,7	280,7	279,5	246,8	166,0	154,8	1533 -Alimentos para animales
1541 -Productos de panadería	78,4	83,1	85,8	80,9	80,2	82,9	57,9	76,2	86,5	88,7	88,4	79,4	87,6	88,7	1541 -Productos de panadería
1553 -Bebidas malteadas	0,0	0,0	0,0	0,0	0,0	0,0	0,0	0,0	0,0	0,0	0,0	0,0	0,0	0,0	1553 -Bebidas malteadas
1554 -Bebidas gaseosas	148,2	147,5	143,2	146,7	139,9	151,9	169,3	165,0	169,7	173,5	160,4	156,2	162,3	113,1	1554 -Bebidas gaseosas
2010 -Madera aserrada	40,8	55,3	45,3	52,5	55,9	55,4	53,8	29,3	40,9	29,4	28,4	44,5	43,4	43,7	2010 -Madera aserrada
2021 -Triplay y láminas	140,4	138,1	145,2	140,4	171,8	157,8	127,4	158,1	138,6	142,9	129,8	145,8	115,9	130,1	2021 -Triplay y láminas
2212 -Periódicos	156,5	173,3	167,7	173,3	167,7	144,4	144,4	139,7	144,4	139,7	144,4	155,7	144,4	130,4	2212 -Periódicos
2221 -Impresión	274,3	162,2	405,3	243,3	118,3	162,1	149,3	172,7	146,4	247,9	164,3	209,1	157,8	168,2	2221 -Impresión
2411 -Oxígeno industrial	371,3	371,3	371,3	371,3	371,3	371,3	371,3	371,3	371,3	371,3	371,3	371,3	371,3	371,3	2411 -Oxígeno industrial
2899 -Acc. lanchas y mallas metálicas	0,0	1,2	1,2	1,2	1,2	1,2	1,2	0,0	0,0	0,0	0,0	0,6	0,0	0,0	2899 -Acc. lanchas y mallas metálicas
2911 -Motores para pozos	0,0	0,0	0,0	0,0	0,0	0,0	0,0	0,0	0,0	0,0	0,0	0,0	0,0	0,0	2911 -Motores para pozos
2912 -Bombas para pozos	14,1	14,1	14,1	14,0	13,9	13,9	13,9	13,8	13,8	13,7	13,7	13,9	13,8	13,8	2912 -Bombas para pozos
3591 -Motocicletas y motokar	265,1	263,8	303,3	189,1	214,3	231,8	216,4	287,6	247,8	226,5	162,5	240,5	244,9	185,0	3591 -Motocicletas y motokar
TOTAL	115,1	135,3	132,2	127,2	96,3	127,4	124,0	134,3	109,5	109,9	113,9	120,9	109,8	94,9	TOTAL

1/ Cifras preliminares.

Fuente: Dirección Regional de la Producción de Loreto - Encuesta BCRP a empresas industriales.

Elaboración: BCRP - Sucursal Iquitos.

Anexo N° 07

LORETO: PRODUCCIÓN MANUFACTURERA ^{1/}
(Variación porcentual)

C I I U	2018/2017												2019/2018		C I I U
	Feb.	Mar.	Abr.	May.	Jun.	Jul.	Ago.	Set.	Oct.	Nov.	Dic.	Ene.-Dic.	Ene.	Feb.	
MANUFACTURA PRIMARIA	3,2	14,9	5,5	18,4	-31,4	94,8	15,8	41,6	-8,4	-6,4	17,3	10,3	-13,6	-17,5	MANUFACTURA PRIMARIA
2320 -Refinación de petróleo	3,2	14,9	5,5	18,4	-31,4	94,8	15,8	41,6	-8,4	-6,4	17,3	10,3	-13,6	-17,5	2320 -Refinación de petróleo
MANUFACTURA NO PRIMARIA	14,1	17,3	19,4	7,7	9,7	6,2	-1,3	0,2	-2,2	-4,7	-20,2	5,5	-11,8	-17,6	MANUFACTURA NO PRIMARIA
1513 -Conservas de palmito	-77,8	-57,7	-5,8	-30,2	-16,5	-33,0	24,2	-100,0	-100,0	-100,0	-100,0	-53,9	-100,0	-100,0	1513 -Conservas de palmito
1520 -Productos lácteos	13,7	68,2	-42,7	27,7	-14,7	-58,1	-58,5	32,6	-2,5	44,8	73,4	-4,0	-20,1	-16,1	1520 -Productos lácteos
1533 -Alimentos para animales	-0,6	105,7	46,8	6,3	35,6	-3,1	59,4	-3,4	17,4	29,7	-15,2	17,1	-2,6	-1,7	1533 -Alimentos para animales
1541 -Productos de panadería	1,8	-14,6	-5,4	-11,0	5,4	6,6	-26,5	-1,9	7,8	11,2	-25,3	-6,7	37,3	13,2	1541 -Productos de panadería
1553 -Bebidas malteadas	-	-	-	-	-	-	-	-	-	-	-	-	-	-	1553 -Bebidas malteadas
1554 -Bebidas gaseosas	25,0	0,0	32,0	-2,7	3,7	1,2	-4,4	-0,9	1,9	0,0	-3,8	3,9	1,8	-23,7	1554 -Bebidas gaseosas
2010 -Madera aserrada	-12,1	20,6	-24,1	26,7	18,3	-24,4	6,4	-32,5	-16,1	-17,0	-30,0	-6,7	-7,8	6,9	2010 -Madera aserrada
2021 -Triplay y láminas	2,9	-8,4	7,6	0,4	7,5	8,6	32,6	13,9	-7,8	-6,2	-8,5	3,0	-27,2	-7,3	2021 -Triplay y láminas
2212 -Periódicos	0,0	0,0	0,0	0,0	0,0	-16,7	-16,7	-16,7	-16,7	-16,7	-16,7	-8,4	-16,7	-16,7	2212 -Periódicos
2221 -Impresión	90,0	-24,9	-17,5	-57,2	-87,2	-48,2	-78,4	-68,4	-69,6	-12,1	-51,0	-52,4	-40,1	-38,7	2221 -Impresión
2411 -Oxígeno industrial	200,0	200,0	200,0	0,0	0,0	0,0	0,0	0,0	0,0	0,0	0,0	28,6	0,0	0,0	2411 -Oxígeno industrial
2899 -Acc. lanchas y mallas metálicas	-100,0	-	-	12,1	-	-95,9	-	-	-	-	-	-95,1	-	-	2899 -Acc. lanchas y mallas metálicas
2911 -Motores para pozos	-	-	-	-	-	-	-	-	-	-	-	-	-	-	2911 -Motores para pozos
2912 -Bombas para pozos	-0,6	-0,3	-0,5	-1,3	-1,7	-1,9	-1,8	-2,3	-2,7	-3,3	-76,5	-22,0	-2,6	-1,7	2912 -Bombas para pozos
3591 - Motocicletas y motokar	33,5	45,0	57,3	9,1	10,0	45,9	-14,3	9,3	7,2	-1,5	-29,4	16,0	-11,9	-30,2	3591 - Motocicletas y motokar
TOTAL	7,1	15,7	10,2	14,8	-16,9	50,0	9,2	24,3	-6,0	-5,8	2,8	8,5	-12,9	-17,5	TOTAL

1/ Cifras preliminares.

Fuente: Dirección Regional de la Producción de Loreto - Encuesta BCRP a empresas industriales.

Elaboración: BCRP - Sucursal Iquitos.

Anexo N° 08

**IQUITOS: EMPLEO FORMAL URBANO EN EMPRESAS DE 10 Y MÁS TRABAJADORES
POR SECTORES ECONÓMICOS
(Variación porcentual con respecto al mismo mes del año anterior)**

Año	Mes	Primario ^{1/}	Industria	Comercio	Transporte	Servicios ^{2/}	Total
2018	FEB.	-4,1	6,7	-0,1	-12,5	3,1	0,1
	MAR.	-6,8	6,2	2,4	-14,5	0,7	-0,6
	ABR.	-7,2	3,0	3,7	-10,2	1,8	0,2
	MAY.	-7,4	5,9	3,9	-6,6	0,2	0,7
	JUN.	-8,7	6,9	1,7	-7,9	2,0	0,6
	JUL.	-7,6	4,4	0,4	-7,5	-0,8	-1,0
	AGO.	-2,6	0,2	0,5	-6,2	-0,2	-0,9
	SET.	-3,1	0,4	-1,8	-2,7	1,6	-0,4
	OCT.	1,1	-1,3	-1,9	0,8	3,1	0,5
	NOV.	2,3	-5,0	-3,7	-0,3	1,8	-1,1
	DIC.	9,3	-5,4	-4,5	0,6	1,7	-0,8
	2019	ENE.	5,7	-8,5	3,1	-0,5	-1,3
FEB. ^{3/}		n.d.	n.d.	n.d.	n.d.	n.d.	n.d.

Nota: La información corresponde al primer día de cada mes.

1/ Conformada por las subramas agricultura, pesca y minería.

2/ Conformada por las subramas servicios prestados a empresas, restaurantes y hoteles, establecimientos financieros, enseñanza, servicios sociales y comunales; y electricidad, gas y agua.

3/ Cifras preliminares.

Fuente: MTPE – Encuesta Nacional de Variación Mensual del Empleo (ENVME).

Elaboración: BCRP- Sucursal Iquitos.

Anexo N° 09

LORETO: EXPORTACIONES POR GRUPO DE PRODUCTOS ^{1/}
(Valor FOB - Millones de US\$)

	2018												2019		
	Feb.	Mar.	Abr.	May.	Jun.	Jul.	Ago.	Set.	Oct.	Nov.	Dic.	Ene.-Dic.	Ene.	Feb.	
PRODUCTOS TRADICIONALES	0,4	21,2	0,4	0,0	0,1	18,4	15,8	0,5	0,5	0,7	20,0	78,5	0,4	0,7	PRODUCTOS TRADICIONALES
Combustibles	0,4	0,6	0,4	0,0	0,1	0,5	0,4	0,5	0,5	0,7	0,4	5,1	0,4	0,7	Combustibles
Petróleo crudo	0,0	20,6	0,0	0,0	0,0	17,9	15,3	0,0	0,0	0,0	19,6	73,5	0,0	0,0	Petróleo crudo
PRODUCTOS NO TRADICIONALES	1,1	1,7	1,6	0,8	0,9	1,5	1,1	1,8	1,3	1,2	0,8	14,5	0,8	0,8	PRODUCTOS NO TRADICIONALES
Forestales	0,7	0,9	0,8	0,3	0,6	0,5	0,6	1,1	0,8	0,2	0,3	7,0	0,3	0,2	Forestales
Madera aserrada	0,3	0,4	0,5	0,3	0,4	0,5	0,4	1,0	0,6	0,2	0,3	5,0	0,2	0,2	Madera aserrada
Madera laminada	0,0	0,0	0,0	0,0	0,0	0,0	0,0	0,0	0,0	0,0	0,0	0,0	0,0	0,0	Madera laminada
Triplay y enchapados	0,3	0,4	0,3	0,1	0,1	0,0	0,0	0,0	0,0	0,0	0,0	1,3	0,1	0,0	Triplay y enchapados
Otros acabados	0,1	0,0	0,0	0,0	0,1	0,0	0,2	0,1	0,3	0,0	0,0	0,7	0,0	0,0	Otros acabados
Pesqueros	0,2	0,5	0,5	0,2	0,2	0,2	0,2	0,2	0,2	0,3	0,2	3,2	0,2	0,2	Pesqueros
Pescado congelado (paiche)	0,0	0,0	0,0	0,0	0,0	0,0	0,0	0,0	0,0	0,0	0,0	0,0	0,0	0,0	Pescado congelado (paiche)
Peces ornamentales	0,2	0,5	0,5	0,2	0,2	0,2	0,2	0,2	0,2	0,3	0,2	3,2	0,2	0,2	Peces ornamentales
Agroindustriales	0,1	0,1	0,2	0,1	0,1	0,6	0,1	0,3	0,1	0,2	0,3	2,1	0,1	0,1	Agroindustriales
Conservas de Palmito	0,0	0,1	0,1	0,1	0,0	0,0	0,1	0,0	0,1	0,0	0,0	0,4	0,0	0,0	Conservas de Palmito
Látex de sangre de grado	0,0	0,0	0,0	0,0	0,0	0,0	0,0	0,0	0,0	0,0	0,0	0,1	0,0	0,0	Látex de sangre de grado
Uña de gato	0,1	0,1	0,1	0,1	0,1	0,6	0,0	0,3	0,0	0,2	0,3	1,7	0,1	0,1	Uña de gato
Otros ^{2/}	0,0	0,2	0,3	0,1	0,0	0,2	0,2	0,2	0,3	0,4	0,1	2,3	0,2	0,2	Otros ^{2/}
RESTO ^{3/}	0,5	0,0	0,0	0,0	0,0	0,7	0,0	0,0	0,2	0,1	0,4	2,3	0,0	0,0	RESTO ^{3/}
TOTAL EXPORTACIONES	2,0	22,9	2,0	0,8	1,1	20,5	16,8	2,3	2,1	2,0	21,2	95,3	1,3	1,5	TOTAL EXPORTACIONES

1/ Cifras preliminares.

2/ Animales vivos y otros.

3/ Re-exportaciones de equipos y materiales de las empresas petroleras principalmente.

Fuente: SUNAT.

Elaboración: BCRP - Sucursal Iquitos.

Anexo Nº 10

LORETO: IMPORTACIONES FOB SEGÚN USO O DESTINO ECONÓMICO - ADUANA DE IQUITOS
(Valor FOB - Millones de US\$)

	2018												2019		
	Feb.	Mar.	Abr.	May.	Jun.	Jul.	Ago.	Set.	Oct.	Nov.	Dic.	Ene.-Dic.	Ene.	Feb.	
I. BIENES DE CONSUMO	0,0	0,0	0,0	0,9	0,0	0,9	0,1	0,4	0,5	0,0	1,0	3,7	1,0	0,0	I. BIENES DE CONSUMO
Bienes no duraderos	0,0	0,0	0,0	0,9	0,0	0,9	0,1	0,0	0,4	0,0	1,0	3,3	1,0	0,0	Bienes no duraderos
Bienes duraderos	0,0	0,0	0,0	0,0	0,0	0,0	0,0	0,4	0,0	0,0	0,0	0,4	0,0	0,0	Bienes duraderos
Diversos	0,0	0,0	0,0	0,0	0,0	0,0	0,0	0,0	0,0	0,0	0,0	0,0	0,0	0,0	Diversos
II. MATERIAS PRIMAS E INSUMOS	0,0	0,2	2,9	0,0	0,0	0,2	0,0	0,1	0,5	0,0	0,0	4,1	0,4	0,0	II. MATERIAS PRIMAS E INSUMOS
Combustibles-lubricantes	0,0	0,2	2,8	0,0	0,0	0,0	0,0	0,0	0,0	0,0	0,0	3,1	0,0	0,0	Combustibles-lubricantes
Materias para agricultura	0,0	0,0	0,0	0,0	0,0	0,0	0,0	0,0	0,0	0,0	0,0	0,0	0,0	0,0	Materias para agricultura
Materias para industria	0,0	0,0	0,0	0,0	0,0	0,2	0,0	0,1	0,5	0,0	0,0	1,0	0,4	0,0	Materias para industria
III. BIENES DE CAPITAL	0,0	0,0	9,3	2,4	0,3	0,0	0,0	0,7	0,0	0,0	0,0	15,8	0,0	28,5	III. BIENES DE CAPITAL
Materiales de construcción	0,0	0,0	6,3	0,0	0,3	0,0	0,0	0,0	0,0	0,0	0,0	7,2	0,0	0,0	Materiales de construcción
Bienes para la agricultura	0,0	0,0	0,0	0,0	0,0	0,0	0,0	0,0	0,0	0,0	0,0	0,0	0,0	0,0	Bienes para la agricultura
Bienes para la industria	0,0	0,0	0,6	0,0	0,0	0,0	0,0	0,7	0,0	0,0	0,0	1,3	0,0	28,5	Bienes para la industria
Equipos de transporte	0,0	0,0	2,4	2,4	0,0	0,0	0,0	0,0	0,0	0,0	0,0	7,2	0,0	0,0	Equipos de transporte
TOTAL IMPORTACIONES (I+II+III)	0,0	0,2	12,2	3,3	0,3	1,1	0,1	1,2	1,0	0,0	1,0	23,6	1,4	28,5	TOTAL IMPORTACIONES (I+II+III)

Fuente: BCRP - Oficina Principal .

Elaboración: BCRP - Sucursal Iquitos.



Anexo Nº 11

LORETO: EJECUCIÓN DEL PRESUPUESTO DE GASTOS DEL GOBIERNO NACIONAL ^{1/}
(Millones de soles)

	2018												2019		
	Feb.	Mar.	Abr.	May.	Jun.	Jul.	Ago.	Set.	Oct.	Nov.	Dic.	Ene.-Dic.	Ene.	Feb.	
GASTOS NO FINANCIEROS	93,8	71,0	90,4	102,8	119,6	155,5	111,5	129,4	108,2	130,1	223,9	1439,9	89,3	105,7	GASTOS NO FINANCIEROS
a. GASTOS CORRIENTES	87,1	52,7	82,9	85,8	90,6	108,2	90,8	75,9	84,3	88,9	114,5	1036,7	86,4	73,0	a. GASTOS CORRIENTES
1. Personal y obligaciones	29,6	31,8	29,5	29,8	29,9	30,7	28,3	27,3	27,5	27,7	32,9	356,4	30,0	32,2	1. Personal y obligaciones
2. Pensiones y prestaciones sociales	2,6	2,8	3,1	2,7	2,7	5,9	8,7	3,4	1,7	2,7	4,8	44,0	2,9	2,9	2. Pensiones y prestaciones sociales
3. Bienes y servicios	14,0	13,4	16,7	18,7	17,1	29,7	16,0	17,2	19,5	19,1	31,5	220,3	6,9	12,3	3. Bienes y servicios
4. Donaciones y transferencias	21,7	0,0	0,0	22,0	0,6	16,9	1,4	14,0	2,8	1,8	3,1	85,9	42,0	0,0	4. Donaciones y transferencias
5. Otros gastos corrientes	19,1	4,8	33,5	12,6	40,3	25,0	36,4	14,0	32,9	37,5	42,1	330,0	4,6	25,7	5. Otros gastos corrientes
b. GASTOS DE CAPITAL	6,7	18,3	7,5	17,0	28,9	47,3	20,7	53,5	23,9	41,2	109,4	403,2	2,9	32,6	b. GASTOS DE CAPITAL
1. Donaciones y transferencias	0,0	1,5	1,7	0,0	3,6	-0,1	0,0	1,9	4,1	1,5	15,7	29,9	0,0	0,0	1. Donaciones y transferencias
2. Adquisición de activos no financieros	6,7	16,8	5,8	17,0	25,3	47,4	20,7	51,2	19,7	39,7	93,7	372,8	2,9	32,6	2. Adquisición de activos no financieros
3. Otros gastos de capital	0,0	0,0	0,0	0,0	0,0	0,0	0,0	0,4	0,0	0,0	0,0	0,4	0,0	0,0	3. Otros gastos de capital

1/ Información actualizada al 31 de marzo de 2019.

Fuente: MEF.

Elaboración: BCRP - Sucursal Iquitos.

Anexo Nº 12

LORETO: EJECUCIÓN DEL PRESUPUESTO DE GASTOS DEL GOBIERNO REGIONAL ^{1/}
(Millones de soles)

	2018												2019		
	Feb.	Mar.	Abr.	May.	Jun.	Jul.	Ago.	Set.	Oct.	Nov.	Dic.	Ene.-Dic.	Ene.	Feb.	
GASTOS NO FINANCIEROS	130,9	131,9	124,2	140,0	147,2	159,3	152,1	133,1	165,8	138,0	160,0	1691,3	132,0	114,2	GASTOS NO FINANCIEROS
a. GASTOS CORRIENTES	109,6	118,9	108,2	122,8	120,5	130,9	130,4	109,1	115,5	104,0	127,5	1404,1	127,3	107,2	a. GASTOS CORRIENTES
1. Personal y obligaciones	83,1	81,0	77,5	88,8	76,7	89,9	80,3	77,3	82,1	68,9	83,6	978,4	107,9	83,3	1. Personal y obligaciones
2. Pensiones y prestaciones sociales	5,5	5,1	5,1	5,4	5,2	7,0	6,1	5,2	5,5	5,6	8,1	70,7	6,9	5,1	2. Pensiones y prestaciones sociales
3. Bienes y servicios	20,6	31,3	25,0	27,2	29,8	32,5	42,0	26,2	27,6	28,8	35,8	337,3	12,3	17,8	3. Bienes y servicios
4. Donaciones y transferencias	0,0	0,0	0,0	0,5	0,0	0,0	1,0	0,0	0,0	0,0	0,0	1,5	0,0	0,0	4. Donaciones y transferencias
5. Otros gastos corrientes	0,4	1,5	0,5	1,0	8,8	1,4	0,9	0,4	0,4	0,6	0,1	16,2	0,3	0,9	5. Otros gastos corrientes
b. GASTOS DE CAPITAL	21,3	13,0	16,0	17,1	26,7	28,4	21,8	24,0	50,3	34,0	32,5	287,2	4,6	7,0	b. GASTOS DE CAPITAL
1. Donaciones y transferencias	0,0	0,0	0,0	1,3	0,1	0,2	0,0	0,0	0,2	0,0	0,0	1,8	0,0	0,0	1. Donaciones y transferencias
2. Adquisición de activos no financieros	20,8	12,6	15,8	15,7	26,3	28,0	21,7	23,9	50,0	33,0	32,2	282,0	4,6	6,8	2. Adquisición de activos no financieros
3. Otros gastos de capital	0,5	0,4	0,2	0,1	0,3	0,2	0,1	0,1	0,1	1,0	0,3	3,4	0,0	0,2	3. Otros gastos de capital

1/ Información actualizada al 31 de marzo de 2019.

Fuente: MEF.

Elaboración: BCRP - Sucursal Iquitos.

Anexo Nº 13

LORETO: EJECUCIÓN DEL PRESUPUESTO DE GASTOS DE LOS GOBIERNOS LOCALES ^{1/}
(Millones de soles)

	2018											2019			
	Feb.	Mar.	Abr.	May.	Jun.	Jul.	Ago.	Set.	Oct.	Nov.	Dic.	Ene.-Dic.	Ene.		Feb.
GASTOS NO FINANCIEROS	31,7	65,4	48,2	56,1	62,0	55,6	54,4	63,9	76,7	73,0	84,5	710,8	20,6	47,6	GASTOS NO FINANCIEROS
a. GASTOS CORRIENTES	14,7	42,6	28,0	31,7	31,2	29,1	27,4	25,4	29,8	33,8	30,9	352,6	18,8	18,0	a. GASTOS CORRIENTES
1. Personal y obligaciones	2,6	11,4	6,7	7,0	7,2	8,4	6,6	6,8	7,4	7,2	8,7	89,4	7,5	3,8	1. Personal y obligaciones
2. Pensiones y prestaciones sociales	1,9	1,5	2,4	2,1	1,7	2,0	2,7	2,0	2,4	2,3	3,0	25,2	1,0	1,6	2. Pensiones y prestaciones sociales
3. Bienes y servicios	9,8	29,0	18,5	22,2	21,9	18,1	17,7	16,2	19,1	23,6	18,8	231,7	10,0	12,3	3. Bienes y servicios
4. Donaciones y transferencias	0,1	0,3	0,2	0,2	0,1	0,4	0,2	0,2	0,3	0,2	0,3	2,4	0,1	0,1	4. Donaciones y transferencias
5. Otros gastos corrientes	0,3	0,4	0,3	0,3	0,3	0,2	0,3	0,3	0,6	0,5	0,1	4,0	0,1	0,2	5. Otros gastos corrientes
b. GASTOS DE CAPITAL	17,1	22,8	20,2	24,4	30,8	26,5	27,0	38,5	46,9	39,2	53,7	358,3	1,8	29,5	b. GASTOS DE CAPITAL
1. Donaciones y transferencias	0,0	0,0	0,0	0,0	0,0	0,0	0,0	0,0	0,0	0,0	0,0	0,0	0,0	0,0	1. Donaciones y transferencias
2. Adquisición de activos no financieros	17,1	22,8	20,2	24,4	30,8	26,5	27,0	38,5	46,9	39,2	53,7	358,3	1,8	29,5	2. Adquisición de activos no financieros
3. Otros gastos de capital	0,0	0,0	0,0	0,0	0,0	0,0	0,0	0,0	0,0	0,0	0,0	0,0	0,0	0,0	3. Otros gastos de capital

1/ Información actualizada al 31 de marzo de 2019.

Fuente: MEF.

Elaboración: BCRP - Sucursal Iquitos.



Anexo N° 14

LORETO: INVERSIÓN NO FINANCIERA DEL GOBIERNO NACIONAL ^{1/}
(Millones de soles)

FUNCIONES	2018												2019		FUNCIONES
	Feb.	Mar.	Abr.	May.	Jun.	Jul.	Ago.	Set.	Oct.	Nov.	Dic.	Ene.-Dic.	Ene.	Feb.	
Relaciones Exteriores	0,0	0,0	0,0	0,2	0,3	0,0	0,0	0,3	0,0	0,0	0,5	1,3	0,0	0,0	Relaciones Exteriores
Agropecuaria	1,7	1,9	2,0	2,4	6,3	1,4	2,4	1,8	4,0	3,0	3,5	31,4	0,7	1,0	Agropecuaria
Cultura y deporte	0,0	0,0	0,0	0,0	0,0	0,0	0,1	0,1	0,0	0,0	0,0	0,2	0,0	0,0	Cultura y deporte
Educación	0,0	0,7	0,1	1,4	1,4	0,4	0,8	1,2	1,8	1,1	2,8	11,8	0,1	0,7	Educación
Energía	0,3	1,3	0,2	0,2	0,3	0,2	0,1	0,3	0,8	1,6	0,1	5,7	0,9	0,2	Energía
Industria	0,0	0,0	0,1	0,2	0,3	0,2	0,2	0,2	0,4	0,1	0,2	1,5	0,1	0,6	Industria
Justicia	0,0	0,0	0,0	0,0	0,0	0,0	0,1	0,1	0,1	0,1	0,4	0,8	0,0	0,0	Justicia
Ambiente	0,1	0,2	0,2	0,2	0,1	0,4	0,5	0,1	0,2	0,2	0,3	2,4	0,0	0,0	Ambiente
Orden público y seguridad	0,1	0,3	0,1	2,4	0,5	1,2	0,1	1,5	1,0	0,8	18,3	26,4	0,0	0,1	Orden público y seguridad
Defensa y seguridad	0,0	0,0	0,0	0,0	0,0	6,9	0,0	0,0	0,1	0,1	4,6	11,7	0,0	0,0	Defensa y seguridad
Pesca	0,0	0,0	0,2	0,0	0,0	0,0	0,0	0,0	0,0	0,0	0,0	0,3	0,0	0,0	Pesca
Planeamiento, gestión y reserva	0,0	0,0	0,0	0,1	0,0	0,1	0,1	0,0	0,0	0,3	0,0	0,5	0,0	0,0	Planeamiento, gestión y reserva
Protección social	0,0	0,0	0,0	0,0	0,0	0,0	0,0	0,0	0,0	0,0	0,1	0,2	0,0	0,0	Protección social
Salud	0,0	0,0	0,0	0,0	0,0	0,0	0,0	0,0	0,0	0,0	0,0	0,1	0,0	0,0	Salud
Saneamiento	2,1	1,1	2,9	2,6	4,1	2,4	2,6	5,9	3,2	1,0	1,5	29,3	0,7	0,6	Saneamiento
Trabajo	0,0	0,0	0,0	0,0	0,0	0,0	0,0	0,0	0,0	0,0	0,0	0,0	0,0	0,0	Trabajo
Transporte y comunicaciones	2,4	11,2	0,0	7,3	11,7	34,1	13,5	39,8	8,0	31,2	61,2	247,7	0,3	29,3	Transporte y comunicaciones
Turismo	0,0	0,0	0,0	0,0	0,0	0,1	0,0	0,1	0,0	0,1	0,1	0,5	0,0	0,0	Turismo
Vivienda y desarrollo urbano	0,1	0,2	0,1	0,1	0,0	0,1	0,2	0,0	0,1	0,0	0,1	1,0	0,0	0,0	Vivienda y desarrollo urbano
TOTAL INVERSIONES	6,7	16,8	5,8	17,0	25,3	47,4	20,7	51,2	19,7	39,7	93,7	372,8	2,9	32,6	TOTAL INVERSIONES

1/ Información actualizada al 31 de marzo de 2019.

Fuente: MEF.

Elaboración: BCRP - Sucursal Iquitos.



Anexo N° 15

LORETO: INVERSIÓN NO FINANCIERA DEL GOBIERNO REGIONAL ^{1/}
(Millones de soles)

FUNCIONES	2018												2019		FUNCIONES
	Feb.	Mar.	Abr.	May.	Jun.	Jul.	Ago.	Set.	Oct.	Nov.	Dic.	Ene.-Dic.	Ene.	Feb.	
Agropecuaria	0,3	0,3	0,3	0,3	0,2	0,3	0,4	0,3	0,7	0,5	0,5	4,0	0,0	0,0	Agropecuaria
Cultura y deporte	0,2	0,2	0,1	0,3	2,6	3,3	0,1	0,0	0,2	3,6	0,9	11,4	0,0	0,6	Cultura y deporte
Educación	13,6	7,5	10,5	9,2	7,5	9,8	11,1	12,6	5,0	10,9	9,5	108,3	1,6	3,3	Educación
Energía	0,0	0,4	0,0	0,6	0,5	0,0	0,0	0,0	0,0	0,4	0,0	1,9	0,2	0,0	Energía
Orden público y seguridad	0,0	0,0	0,0	0,0	0,0	0,0	0,0	0,0	0,0	0,0	0,0	0,0	0,0	0,0	Orden público y seguridad
Pesca	0,0	0,0	0,0	0,0	0,0	0,0	0,0	0,0	0,0	0,0	0,0	0,0	0,0	0,0	Pesca
Planeamiento, gestión y reserva	0,6	0,3	0,7	0,6	0,7	0,5	1,4	0,5	1,3	1,7	2,7	12,0	0,2	0,1	Planeamiento, gestión y reserva
Protección social	0,0	0,3	0,2	0,0	0,1	0,0	0,0	0,0	0,1	0,0	0,0	0,7	0,0	0,0	Protección social
Salud	0,1	2,9	3,5	4,4	10,8	2,6	3,5	3,2	31,3	2,7	10,0	75,0	0,3	0,6	Salud
Saneamiento	0,1	0,1	0,1	0,1	0,1	0,1	0,2	0,2	0,2	0,1	0,3	1,5	0,1	0,1	Saneamiento
Transporte	5,9	0,6	0,5	0,2	3,9	11,4	4,9	6,8	11,1	12,9	8,1	66,2	2,3	2,2	Transporte
Comunicaciones	0,0	0,0	0,0	0,0	0,0	0,0	0,0	0,0	0,0	0,0	0,0	0,0	0,0	0,0	Comunicaciones
Turismo	0,0	0,0	0,0	0,0	0,0	0,0	0,0	0,0	0,0	0,0	0,0	0,0	0,0	0,0	Turismo
Medio Ambiente	0,0	0,0	0,0	0,0	0,0	0,0	0,1	0,1	0,2	0,1	0,2	0,7	0,0	0,0	Medio Ambiente
Vivienda y desarrollo urbano	0,0	0,0	0,0	0,1	0,0	0,0	0,0	0,0	0,0	0,0	0,0	0,1	0,0	0,0	Vivienda y desarrollo urbano
TOTAL INVERSIONES	20,8	12,6	15,8	15,7	26,3	28,0	21,7	23,9	50,0	33,0	32,2	282,0	4,6	6,8	TOTAL INVERSIONES

1/ Información actualizada al 31 de marzo de 2019.

Fuente: MEF.

Elaboración: BCRP - Sucursal Iquitos.

Anexo N° 16

LORETO: INVERSIÓN NO FINANCIERA DE LOS GOBIERNOS LOCALES ^{1/}
(Millones de soles)

FUNCIONES	2018												2019		FUNCIONES
	Feb.	Mar.	Abr.	May.	Jun.	Jul.	Ago.	Set.	Oct.	Nov.	Dic.	Ene.-Dic.	Ene.	Feb.	
Agropecuaria	0,1	0,2	0,2	0,4	0,2	0,4	0,3	0,7	0,6	0,5	0,5	4,3	0,0	0,0	Agropecuaria
Comercio	0,0	0,0	0,2	0,2	0,0	0,0	0,1	0,0	0,0	0,3	0,1	1,1	0,0	0,0	Comercio
Cultura y deporte	0,1	0,3	0,6	1,3	1,0	1,0	0,4	1,2	0,6	0,6	0,7	7,7	0,0	0,2	Cultura y deporte
Educación	1,7	2,4	0,9	1,3	2,2	6,2	2,3	4,0	2,9	4,2	6,6	34,9	0,1	2,3	Educación
Energía	1,4	1,0	0,9	1,1	0,8	0,9	0,8	1,0	1,1	0,5	1,5	11,4	0,0	0,1	Energía
Industria	0,0	0,0	0,0	0,0	0,0	0,0	0,0	0,0	0,0	0,0	0,0	0,0	0,0	0,0	Industria
Ambiente	0,4	3,0	1,8	0,9	1,4	1,1	2,0	2,2	3,1	2,0	1,6	19,4	0,0	0,1	Ambiente
Orden público y seguridad	0,0	0,1	0,0	0,1	0,0	0,0	0,0	0,0	0,1	0,0	0,1	0,5	0,0	0,0	Orden público y seguridad
Planeamiento, gestión y reserva	0,5	1,4	1,2	2,6	1,5	1,6	1,3	1,0	1,6	2,9	5,3	21,5	0,3	0,9	Planeamiento, gestión y reserva
Protección social	0,1	0,7	0,2	0,1	0,0	0,1	0,2	0,1	0,3	0,2	0,1	2,2	0,0	0,0	Protección social
Salud	0,5	0,4	0,3	0,1	0,0	0,1	0,0	0,0	0,0	0,0	0,0	2,6	0,0	0,0	Salud
Saneamiento	7,6	7,4	7,6	9,9	18,4	8,9	12,5	18,3	28,4	15,0	14,1	154,8	1,0	16,3	Saneamiento
Transporte y comunicaciones	4,1	4,1	3,8	5,8	4,0	4,6	5,5	9,5	6,3	10,2	21,6	81,5	0,4	9,3	Transporte y comunicaciones
Turismo	0,1	0,0	0,0	0,0	0,0	0,0	0,0	0,0	0,1	0,1	0,1	0,4	0,0	0,0	Turismo
Vivienda y desarrollo urbano	0,5	1,6	2,4	0,6	1,1	1,6	1,5	0,5	1,7	2,7	1,5	16,0	0,0	0,3	Vivienda y desarrollo urbano
TOTAL INVERSIONES	17,1	22,8	20,2	24,4	30,8	26,5	27,0	38,5	46,9	39,2	53,7	358,3	1,8	29,5	TOTAL INVERSIONES

1/ Información actualizada al 31 de marzo de 2019.

Fuente: MEF.

Elaboración: BCRP - Sucursal Iquitos.



Anexo Nº 17

LORETO: DEPÓSITOS ^{1/}
(Saldos en millones de soles)

	2018											2019		
	Feb.	Mar.	Abr.	May.	Jun.	Jul.	Ago.	Set.	Oct.	Nov.	Dic.	Ene.	Feb.	
A. BANCA MÚLTIPLE	773	823	780	790	809	824	830	814	828	843	883	949	932	A. BANCA MÚLTIPLE
B. EMPRESAS FINANCIERAS	4	4	5	5	5	5	5	5	6	6	6	6	6	B. EMPRESAS FINANCIERAS
C. CAJAS MUNICIPALES Y RURALES	200	201	205	207	218	227	224	233	237	240	235	232	232	C. CAJAS MUNICIPALES Y RURALES
D. BANCO DE LA NACIÓN	166	152	161	154	165	167	166	166	173	170	189	170	176	D. BANCO DE LA NACIÓN
TOTAL DEPÓSITOS DE LORETO	1 143	1 180	1 151	1 156	1 196	1 222	1 225	1 218	1 243	1 259	1 313	1 358	1 347	TOTAL DEPÓSITOS DE LORETO

1/ cifras preliminares.

Fuente: SBS y AFP.

Elaboración: BCRP - Sucursal Iquitos.

Anexo N° 18

LORETO: CRÉDITO ^{1/}
(Saldos en millones de soles)

	2018												2019	
	Ene.	Feb.	Mar.	Abr.	May.	Jun.	Jul.	Ago.	Set.	Oct.	Nov.	Dic.	Ene.	
A. BANCA MÚLTIPLE	1 476	1 484	1 485	1 475	1 481	1 492	1 486	1 497	1 515	1 521	1 533	1 543	1 528	A. BANCA MÚLTIPLE
B. EMPRESAS FINANCIERAS	98	100	99	100	101	101	101	103	103	105	107	110	110	B. EMPRESAS FINANCIERAS
C. CAJAS Y EDPYMES	286	291	290	296	295	294	293	299	303	311	317	317	317	C. CAJAS Y EDPYMES
D. BANCO DE LA NACIÓN ^{2/}	278	282	287	293	299	303	308	316	319	324	327	329	332	D. BANCO DE LA NACIÓN ^{2/}
E. AGROBANCO ^{3/}	39	39	38	38	36	34	30	30	29	29	29	25	25	E. AGROBANCO ^{3/}
CRÉDITO TOTAL DE LORETO	2 178	2 196	2 199	2 201	2 211	2 225	2 219	2 245	2 270	2 291	2 313	2 325	2 312	CRÉDITO TOTAL DE LORETO
- Moneda Nacional	2 070	2 088	2 097	2 104	2 117	2 135	2 133	2 159	2 185	2 201	2 215	2 222	2 212	- Moneda Nacional
- Moneda Extranjera	108	108	102	97	95	90	86	86	85	89	98	102	100	- Moneda Extranjera

1/ Cifras preliminares.

2/ Sólo considera los créditos de consumo e hipotecario.

3/ No considera los créditos a las demás empresas del Sistema Financiero.

Fuente: SBS y AFP.

Elaboración: BCRP - Sucursal Iquitos.

Anexo N° 19

LORETO: TASA DE MOROSIDAD ^{1/}
(En porcentaje)

ENTIDADES FINANCIERAS	2018												2019	ENTIDADES FINANCIERAS
	Ene.	Feb.	Mar.	Abr.	May.	Jun.	Jul.	Ago.	Set.	Oct.	Nov.	Dic.	Ene.	
Banca Múltiple	9,6	9,6	9,4	9,6	9,5	9,5	9,6	9,4	9,0	9,2	9,2	9,1	n.d.	Banca Múltiple
Empresas Financieras	6,0	6,4	6,2	6,6	6,4	6,3	6,5	6,7	6,2	6,0	5,6	5,6	n.d.	Empresas Financieras
Cajas Municipales	9,4	9,3	9,0	8,7	8,7	9,0	8,5	8,3	7,9	7,9	7,9	7,8	n.d.	Cajas Municipales
Cajas Rurales de Ahorro y Crédito	-	-	-	-	-	-	-	-	-	-	-	-	-	-
EDPYMEs	7,9	8,8	7,7	9,0	11,3	11,0	10,9	9,4	10,1	7,4	5,7	6,5	n.d.	EDPYMEs
Banco de la Nación ^{2/}	2,2	2,2	2,1	2,1	2,1	2,2	2,1	2,2	2,3	2,3	2,4	2,3	n.d.	Banco de la Nación ^{2/}
Agrobanco ^{3/}	27,0	29,3	42,9	48,6	62,2	68,5	67,6	72,0	77,4	80,0	85,4	85,4	n.d.	Agrobanco ^{3/}
TOTAL	8,7	8,8	8,8	9,0	9,1	9,2	9,1	8,9	8,7	8,8	8,8	8,7	n.d.	TOTAL

1/ cifras preliminares, calculadas en base a: (créditos vencidos + créditos en cobranza judicial) / colocaciones brutas.

2/ Solo considera los créditos de consumo e hipotecario.

3/ No considera los créditos a las demás empresas del Sistema Financiero.

Fuente: SBS y AFP.

Elaboración: BCRP - Sucursal Iquitos.