



BANCO CENTRAL DE RESERVA DEL PERÚ

Ucayali: Síntesis de Actividad Económica - Mayo 2019 -

**Departamento de Estudios Económicos
Sucursal Iquitos**

Julio de 2019

Actividad Primaria

- El **sector agropecuario** registró un crecimiento robusto de 20,9 por ciento interanual en mayo, influyendo los resultados positivos de los sub-sectores agrícola y pecuario, y las mayores cosechas de arroz, cacao y yuca.
- La **actividad minera** se expandió en 1,7 por ciento interanual en mayo, influyendo la mayor producción gas natural en el lote 31-C y de petróleo crudo en el lote 131, pero, en el periodo enero-mayo, la minería registró una contracción de 0,2 por ciento, explicada por la menor producción de líquidos de gas natural y de gas natural, ambos, en el lote 31-C.

Otros Indicadores de Actividad Económica

- El **índice de producción manufacturera** avanzó en 19,8 por ciento interanual en mayo, inducida por el resultado positivo de la industria no primaria, con ello, en el periodo enero-mayo, la manufactura acumuló un crecimiento de 14,3 por ciento interanual.
- Los **arribos de turistas a los establecimientos de hospedaje** se incrementó en 11,1 por ciento en marzo, impulsado por el dinamismo del turismo interno; con ello, en el periodo enero-marzo acumuló un crecimiento de 15,8 por ciento interanual, explicado por el mayor flujo de turistas nacionales.
- El **crédito directo total** creció en 5,3 por ciento interanual en mayo, a S/ 1 724 millones; por tipo se registró un crecimiento generalizado, así, los créditos de consumo (11,5 por ciento), hipotecario (5,0 por ciento) y empresas (1,3 por ciento).
- La **inversión pública** disminuyó en 2,0 por ciento interanual en mayo, influyendo la menor ejecución de obras de los gobiernos locales y gobierno nacional; en el primero por el menor devengado en obras de sistemas de agua potable; y en el gobierno nacional debido al término de la construcción de carreteras nacionales, como la del tramo Puerto Sungaro-San Alejandro; mientras la inversión del gobierno regional creció en 62,6 por ciento interanual, impulsada por la construcción de la sede central del gobierno regional, carreteras de interconexión, trochas carrozables, caminos y carreteras departamentales.

Ucayali: Otros indicadores de actividad económica

(Variación % respecto a similar mes del año anterior)

	Dic.18	Ene.19	Feb.19	Mar.19	Abr.19	May.19
Producción industrial 1/	↑ 18,6	↑ 14,9	↑ 6,2	↑ 17,5	↓ -12,6	↑ 19,8
Arribos a los establecimientos de hospedaje	↑ 15,5	↑ 4,5	↑ 4,6	↑ 11,1	n.d.	n.d.
Crédito total	↑ 6,6	↑ 6,8	↑ 6,4	↑ 6,6	↑ 6,1	↑ 5,3
Créditos de consumo	↑ 14,4	↑ 14,3	↑ 13,8	↑ 13,6	↑ 12,9	↑ 11,5
Crédito hipotecario	↑ 8,3	↑ 6,7	↑ 6,8	↑ 8,4	↑ 6,1	↑ 5,0
Inversión pública 1/	↓ -48,1	↑ 696,1	↑ 100,0	↑ 24,0	↓ -11,0	↓ -2,0

1/ En términos reales.

Fuentes: SBS y AFP, MEF, DIRCETUR y DIREPRO.

Elaboración: BCRP, Sucursal Iquitos. Departamento de Estudios Económicos.

La actividad agropecuaria aumentó en 20,9 por ciento interanual en mayo.

UCAYALI: Producción de principales productos agropecuarios ^{1/} (Toneladas)

Sub-sectores	Estructura Porcentual 2017 ^{2/}	Mayo				Enero - Mayo			
		2018	2019	Var. %	Contribución ^{3/}	2018	2019	Var. %	Contribución ^{3/}
AGRÍCOLA	85,6	65.832	80.607	22,6	19,8	2.433.747	2.659.330	22,4	19,5
Orientado a la industria	35,6	25.519	28.872	80,6	25,6	3.005,1	3.283,0	62,6	21,7
Caña de azúcar	0,1	901	621	-31,1	0,0	4.683	3.584	-23,5	0,0
Palma aceitera	18,1	24.204	35.903	48,3	7,0	130.441	172.546	32,3	6,0
Maíz amarillo duro	4,3	742	725	-2,3	0,0	10.081	10.705	6,2	0,2
Cacao	13,1	1.681	3.573	115,1	18,6	5.436	12.083	121,9	15,5
Orientado al mercado interno	50,0	33.312	15.030	-10,3	-5,8	28.888	25.307	-4,2	-2,2
Arroz cáscara	10,6	4.972	11.337	128,0	10,1	16.532	28.007	57,3	3,6
Yuca	5,6	5.990	8.991	50,1	1,9	41.693	44.884	7,7	0,5
Plátano	17,3	21.954	22.912	4,4	0,6	121.687	125.035	2,8	0,5
Naranja	0,7	1.134	1.248	10,1	0,1	5.727	6.337	10,7	0,1
Papaya	2,6	4.097	2.939	-28,3	-0,6	21.148	16.119	-23,8	-0,7
Otros	13,2	11.007	9.543	-8,6	-17,9	62.117	59.540	-37,5	-8,2
PECUARIO	14,4	2.381	2.273	9,0	1,1	30.050	30.330	6,5	0,8
Carne de aves ^{4/}	8,9	1.095	1.243	13,5	1,1	4.618	5.069	9,8	0,8
Carne de porcino ^{4/}	0,6	77	70	-9,1	0,0	381	362	-5,0	0,0
Carne de vacuno ^{4/}	1,4	151	148	-2,0	0,0	774	782	-1,6	0,0
Huevos	2,5	284	299	5,3	0,1	1.440	1.567	8,8	0,2
Leche	1,0	555	546	-1,6	0,0	2.813	2.643	-6,0	-0,1
SECTOR AGROPECUARIO	100,0			20,9	20,9			20,3	20,3

1/ Cifras preliminares.

2/ Estimado a precios de 2007.

3/ En base a la estructura porcentual de similar periodo de 2018.

4/ Peso neto.

Fuente: DRAU y MINAGRI

Elaboración: BCRP, Sucursal Iquitos. Departamento de Estudios Económicos.

- La **producción agrícola** avanzó en 22,6 por ciento interanual en mayo, inducido por la mayor producción de arroz cáscara, cacao, palma aceitera y yuca, principalmente; en arroz y yuca influyeron las mayores áreas cosechadas; y en cacao y palma aceitera, las lluvias favorables para el llenado de los frutos y las nuevas plantaciones en crecimiento que entraron en producción.
- En el periodo enero-mayo, la producción agrícola acumuló un crecimiento de 22,4 por ciento, explicado por la mayor producción de cacao, palma aceitera y arroz.
- La **producción pecuaria** creció en 9,0 por ciento interanual en mayo, impulsado por la mayor producción de carne de aves y huevos.
- En el periodo enero-mayo acumuló un crecimiento de 6,5 por ciento, explicado por la mayor producción de carne de aves y huevos.

El sector pesca registró un crecimiento de 4,3 por ciento interanual en mayo.

UCAYALI: Producción pesquera

(En toneladas métricas)

	Mayo		Var. %	Enero - Mayo		Var. %
	2018	2019		2018	2019	
Consumo Humano	255	266	4,3	1 100	1 162	5,6
Fresco	215	224	4,2	883	927	5,0
Bagre	19	20	5,3	32	28	-12,5
Ractacara	0	0	-	15	5	-66,7
Boquichico	54	57	5,6	211	205	-2,8
Palometa	17	18	5,9	34	25	-26,5
Chiu Chiu	9	10	11,1	157	141	-10,2
Sardina	26	26	0,0	39	38	-2,6
Otras especies	90	93	3,3	395	485	22,8
Seco salado	40	42	5,0	217	235	8,3
SECTOR PESCA 1/			4,3			5,6

1/ Estimado a precios de 2007. Cifras preliminares.

Fuente: DIREPRO.

Elaboración: BCRP, Sucursal Iquitos. Departamento de Estudios Económicos.

- El sector pesca registró un crecimiento de 4,3 por ciento interanual en mayo, impulsado por la abundancia de algunas especies de peces en los ríos amazónicos, lo que originó un mayor desembarque de pescado para consumo humano directo en fresco y seco salado.
- En el periodo enero-mayo, el sector pesca acumuló un crecimiento de 5,6 por ciento interanual, inducido por la abundancia de peces en los ríos, con lo cual, se registró un mayor desembarque de pescado para consumo humano directo en los estados fresco y seco salado.

La producción fiscalizada de hidrocarburos se expandió en 1,7 por ciento interanual en mayo.

UCAYALI: Producción de Hidrocarburos ^{1/}

(Var. % real respecto al mismo periodo del año anterior)

Hidrocarburos	Estructura Porcentual	Mayo				Enero - Mayo			
		2017 2/	2018	2019	Var. % Contribución 3/	2018	2019	Var. % Contribución 3/	
Líquidos de GN (miles barriles)	23,9	37	25	-32,4	-8,2	185	127	-31,4	-8,0
Petróleo (miles de barriles)	72,5	86	95	10,5	7,0	431	484	12,3	8,4
Gas natural (millones de pies cúbicos)	3,6	275	381	38,5	2,9	1 136	1 045	-8,0	-0,5
SECTOR MINERÍA 2/	100,0			1,7	1,7			-0,2	-0,2

1/ Cifras preliminares.

2/ Estimado a precios de 2007.

3/ En base a la estructura porcentual de similar periodo de 2018.

Fuente: Perupetro S.A.

Elaboración: BCRP, Sucursal Iquitos. Departamento de Estudios Económicos.

- La producción fiscalizada de hidrocarburos se expandió en 1,7 por ciento interanual en mayo, inducida por la mayor producción de petróleo en el lote 131 y de gas natural en el lote 31-C; mientras la producción de líquidos de gas natural disminuyó en 32,4 por ciento interanual.
- En el periodo enero-mayo, la producción de hidrocarburos acumuló una disminución de 0,2 por ciento interanual, explicada por la menor producción de gas natural y líquidos de gas natural en el lote 31-C.

UCAYALI: Crecimiento de la producción de LGN

(Var.% real respecto a similar mes del año anterior)

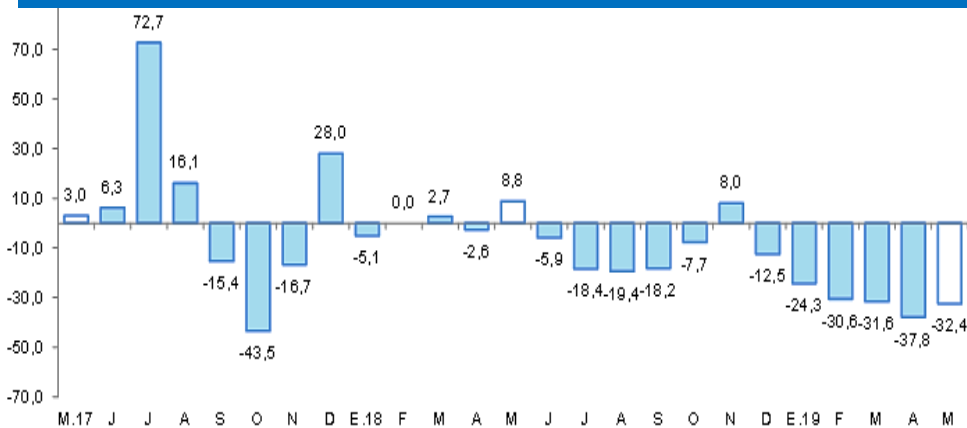

Fuente: Perupetro S.A.

Elaboración: BCRP, Sucursal Iquitos. Departamento de Estudios Económicos.

UCAYALI: Crecimiento de la producción de gas natural

(Var.% real respecto a similar mes del año anterior)

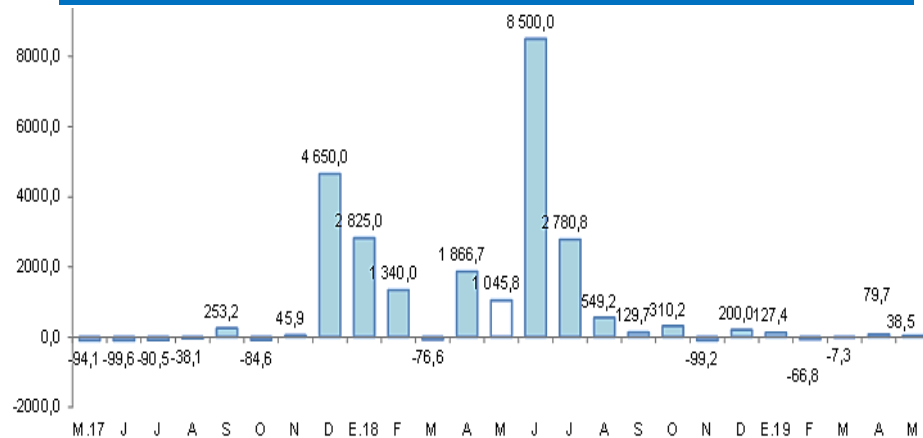

Fuente: Perupetro S.A.

Elaboración: BCRP, Sucursal Iquitos. Departamento de Estudios Económicos.

La actividad manufacturera avanzó en 19,8 por ciento interanual en mayo.

UCAYALI: Producción manufacturera ^{1/}

(Variación % real respecto al mismo periodo del año anterior)

Ramas de actividad	Estructura Porcentual 2017 ^{2/}	Mayo		Enero - Mayo	
		Var. %	Contribución ^{3/}	Var. %	Contribución ^{3/}
MANUFACTURA PRIMARIA	13,5	-	-	-100,0	-1,0
Refinación de petróleo	13,5	-	-	-100,0	-1,0
MANUFACTURA NO PRIMARIA	86,5	19,8	19,4	15,5	15,0
Bebidas malteadas	70,8	-9,2	-7,4	6,6	4,9
Bebidas gaseosas	2,3	-21,8	-0,6	-21,4	-0,6
Madera aserrada	10,4	188,1	27,5	53,8	8,2
Triplay	2,8	27,2	0,6	25,0	0,5
Calaminas, barillas lisas y corrugadas	0,2	-76,5	-0,1	-35,2	-0,1
Clavos para madera	0,0	-	-	-	-
SECTOR MANUFACTURERA	100,0	19,8	19,8	14,3	14,3

1/ Cifras preliminares.

2/ Estimado a precios de 2007.

3/ En base a la estructura porcentual de similar periodo de 2018.

Fuente: DIREPRO y Empresas.

Elaboración: BCRP, Sucursal Iquitos. Departamento de Estudios Económicos.

- La **industria primaria** no registro indicador de comportamiento en mayo, debido a la nula producción de refinados de petróleo crudo y el cierre de la planta de refinación desde mediados del año anterior, por falta de petróleo crudo.
- La **industria no primaria** creció en 19,8 por ciento interanual en mayo, debido a la mayor producción de madera aserrada y triplay; con ello, en el periodo enero-mayo, la industria no primaria acumuló un crecimiento de 15,5 por ciento interanual.

UCAYALI: Crecimiento de la manufactura no primaria

(Variación % real respecto al mismo mes del año anterior)

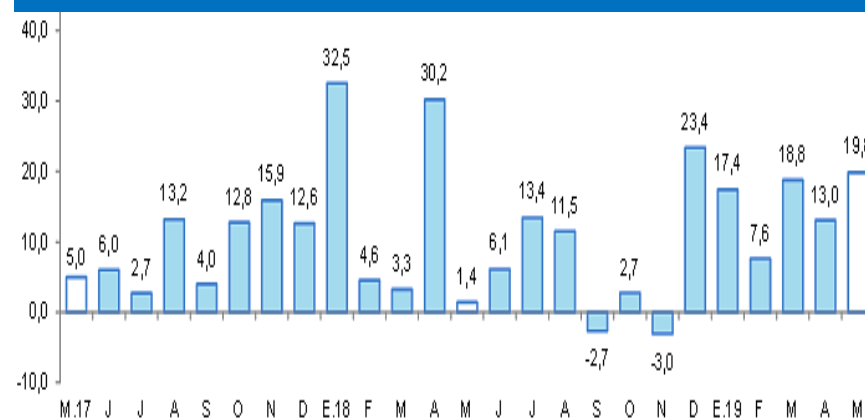

Fuente: DIREPRO y Empresas.

Elaboración: BCRP, Sucursal Iquitos. Departamento de Estudios Económicos.

El crédito se incrementó en 5,3 por ciento interanual en mayo.

UCAYALI: Crédito

(Saldos a fin de periodo en millones de soles)

	Estructura % May-19	Mayo		Var.% Nominal May-19 / May-18
		2018	2019	
Banco de la Nación	7,6	116	132	13,2
Agrobanco	0,5	24	8	-67,3
Banca Múltiple	65,2	1 085	1 124	3,6
Instituciones No Bancarias	26,7	412	460	11,5
Financieras	8,7	130	150	15,5
Cajas Municipales	17,1	267	295	10,2
Cajas Rurales	0,3	6	6	-4,0
Edpymes	0,6	9	10	3,5
Arrendamiento Financiero	0,0	0	0	-
TOTAL	100,0	1 638	1 724	5,3
Empresas	54,9	934	946	1,3
Personas	45,1	704	777	10,5
Consumo	38,2	590	658	11,5
Hipotecario	6,9	113	119	5,0
MN	94,2	1 545	1 623	5,1
ME	5,8	92	100	8,7
ME (Mill. US\$)		28	30	5,6

Fuente: SBS y AFP

Elaboración: BCRP, Sucursal Iquitos. Departamento de Estudios Económicos.

UCAYALI: Crecimiento del crédito

(Var.% respecto a similar mes del año anterior)

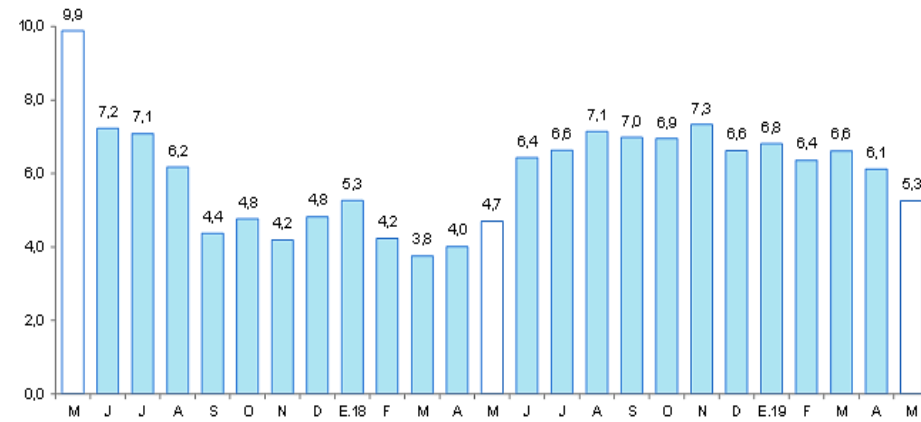

Fuente: SBS y AFP.

UCAYALI: Tasa de morosidad ^{1/}

(Porcentaje)

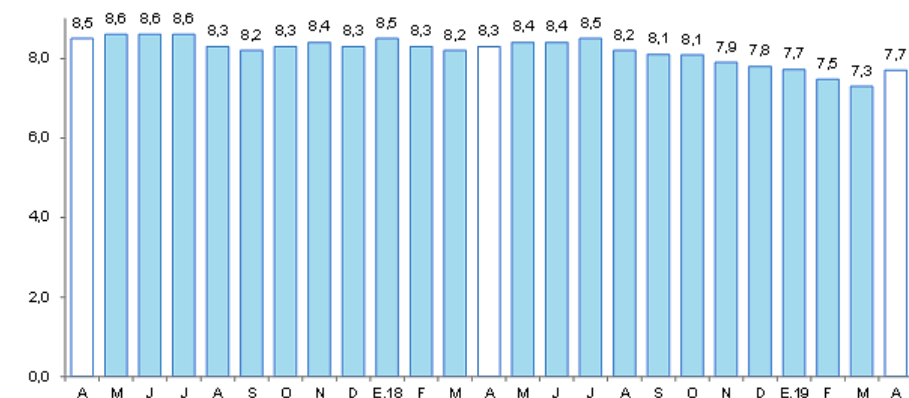

^{1/} preliminar, calculado en base a: (créditos vencidos + créditos en cobranza judicial) / colocaciones brutas.
Fuente: SBS y AFP.

Los depósitos crecieron en 15,2 por ciento interanual en mayo.

UCAYALI: Depósitos

(Saldos a fin de periodo en millones de soles)

	Estructura % May-19	Mayo		Var.% Nominal May-19 / May-18
		2018	2019	
Banco de la Nación	14,8	121	131	8,7
Banca Múltiple	74,9	566	665	17,5
Instituciones No Bancarias	10,3	84	91	8,8
Financieras	1,4	10	12	19,4
Cajas Municipales	8,9	74	79	7,2
Cajas Rurales	0,0	0	0	161,3
TOTAL	100,0	771	888	15,2
Vista	40,7	326	361	10,7
Ahorro	38,5	305	342	12,2
A plazo	20,8	140	185	32,0
MN	88,8	686	788	15,0
ME	11,2	85	99	16,5
ME (Mill. US\$)		26	29	13,2

Fuente: SBS y AFP

Elaboración: BCRP, Sucursal Iquitos. Departamento de Estudios Económicos.

UCAYALI: Crecimiento de los depósitos

(Var.% respecto a similar mes del año anterior)

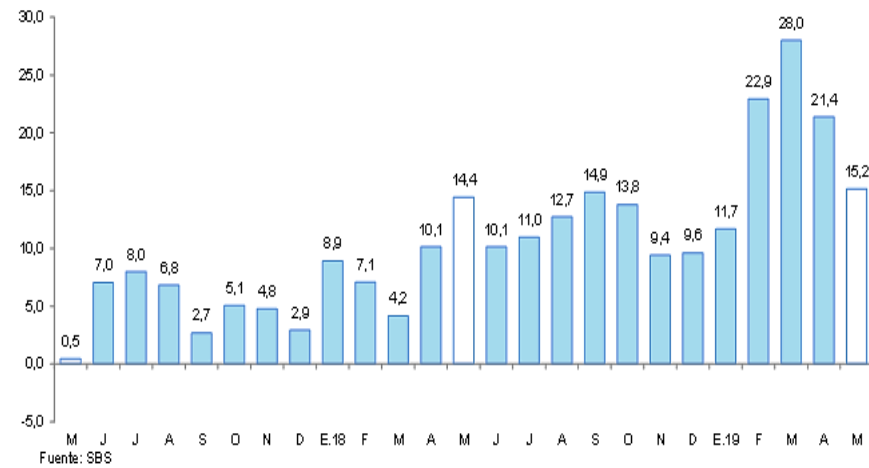

La inversión pública se contrajo en 2,0 por ciento interanual en mayo.

UCAYALI: Inversión pública ^{1/2/}

(En millones de nuevos soles)

	Mayo			Enero - Mayo		
	2018	2019	Var. % real	2018	2019	Var. % real
Gobierno nacional	5,0	2,7	-47,3	29,4	11,5	-62,0
Gobierno regional	22,0	36,7	62,6	57,7	173,1	194,7
Gobiernos locales	16,6	4,5	-73,5	51,3	58,3	10,8
Total	43,6	43,9	-2,0	138,4	242,8	71,9

1/ Información actualizada al 30 de junio de 2019.

2/ Comprende la adquisición de activos no financieros.

Fuente: MEF.

Elaboración: BCRP, Sucursal Iquitos. Departamento de Estudios Económicos.

UCAYALI: Crecimiento de la inversión pública

(Var.% real con respecto a similar mes del año anterior)

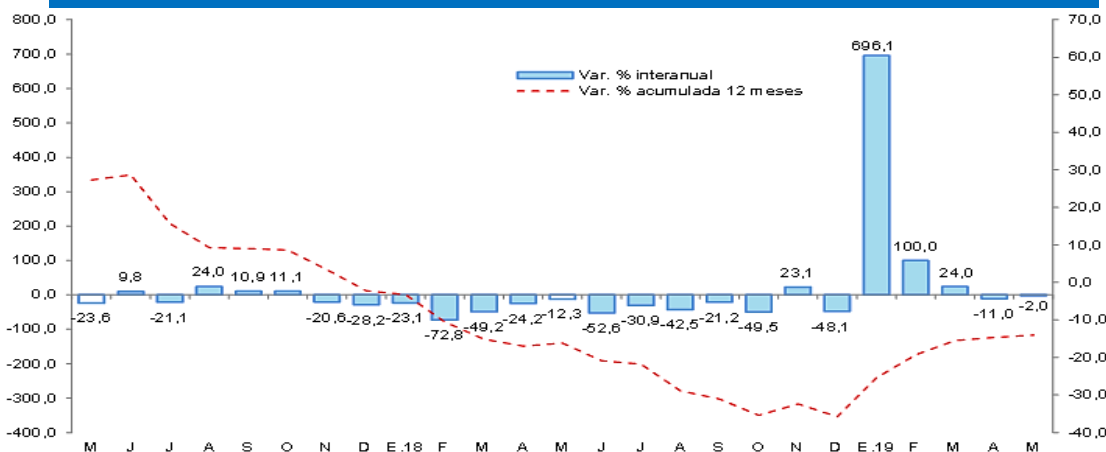

Fuente: MEF.

Elaboración: BCRP, Sucursal Iquitos. Departamento de Estudios Económicos.

- La inversión pública se contrajo en 2,0 por ciento interanual en mayo, inducida por la menor ejecución de obras de los gobiernos locales y gobierno nacional; en el primero por el menor devengado en obras de sistemas de agua potable; y en el gobierno nacional debido a la culminación de carreteras nacionales, como la del tramo Puerto Sungaro-San Alejandro; mientras la inversión del gobierno regional creció en 62,6 por ciento interanual, impulsada por la construcción de la sede central del gobierno regional, carreteras de interconexión, trochas carrozables, caminos y carreteras departamentales.
- En el periodo enero-mayo, la inversión pública se expandió en 71,9 por ciento interanual, impulsada por la mayor ejecución de obras del gobierno regional y gobiernos locales.
- En el periodo de enero-mayo, Ucayali ejecutó el 26,3 por ciento del presupuesto institucional modificado; el gobierno regional avanzó el 39,1 por ciento, los gobiernos locales el 18,7 por ciento, y el gobierno nacional avanzó el 6,8 por ciento.