



BANCO CENTRAL DE RESERVA DEL PERÚ

San Martín: Síntesis de Actividad Económica - Mayo 2019 -

**Departamento de Estudios Económicos
Sucursal Iquitos**

Julio de 2019

Actividad Primaria

- El **sector agropecuario** se contrajo en 12,8 por ciento interanual en mayo, influyendo el resultado negativo del sub-sector agrícola, debido a la campaña final de café y cacao, y los factores climáticos adversos como las lluvias con anomalías negativas.
- El **sector pesca** registró un crecimiento de 14,5 por ciento interanual en mayo, debido a la mayor crianza de tilapia, gamitana y paco en piscigranjas.

Otros Indicadores de Actividad Económica

- El **índice de producción manufacturera** avanzó en 12,6 por ciento interanual en mayo, influyendo el resultado positivo de la industria no primaria; con lo cual, en el periodo enero-mayo, la manufactura acumuló un crecimiento de 0,7 por ciento interanual.
- Los **despachos locales de cemento** se incrementaron en 18,8 por ciento interanual en mayo, impulsados en parte, por el mayor gasto en obras privadas; mientras el gasto en obras públicas mostró un indicador negativo (-35,7 por ciento).
- El **crédito directo total** se incrementó en 5,4 por ciento interanual en mayo, a S/ 2 823 millones; por tipo se registró un crecimiento generalizado, así, créditos de consumo (14,3 por ciento), crédito hipotecario (13,7 por ciento) y empresas (0,3 por ciento).
- La **inversión pública** disminuyó en 35,7 por ciento interanual en mayo, inducida por la menor ejecución de obras de los tres niveles de gobierno, en particular gobierno nacional y gobiernos locales.

San Martín: Otros indicadores de actividad económica

(Variación % respecto a similar mes del año anterior)

	Dic.18	Ene.19	Feb.19	Mar.19	Abr.19	May.19
Producción industrial 1/	↑ 8,3	↑ 3,9	↓ -7,6	↑ 1,7	↓ -8,2	↑ 12,6
Despachos de cemento 1/	↑ 6,7	↑ 7,7	↑ 12,2	↑ 21,9	↑ 17,3	↑ 18,8
Arribos a los establecimientos hospedaje	↑ 1,6	↑ 2,5	↓ -6,9	↑ 2,6	n.d.	n.d.
Crédito total	↑ 8,9	↑ 8,9	↑ 8,3	↑ 8,7	↑ 6,2	↑ 5,4
Crédito de consumo	↑ 18,0	↑ 18,1	↑ 17,3	↑ 16,8	↑ 15,3	↑ 14,3
Crédito hipotecario	↑ 10,6	↑ 12,0	↑ 11,2	↑ 13,6	↑ 13,3	↑ 13,7
Inversión pública 1/	↓ -7,4	↓ -38,6	↓ -24,7	↓ -3,1	↓ -28,2	↓ -35,7

1/ En términos reales.

Fuentes: SBS y AFP, MEF, MINCETUR y DIREPRO.

Elaboración: BCRP, Sucursal Iquitos. Departamento de Estudios Económicos.

El sector agropecuario registró una disminución de 12,8 por ciento interanual en mayo.

SAN MARTÍN: Producción de principales productos agropecuarios 1/ (Toneladas)

Sub-sectores	Estructura Porcentual 2017 ²	Mayo				Enero - Mayo			
		2018	2019	Var. %	Contribución ³	2018	2019	Var. %	Contribución ³
AGRÍCOLA	88,2	2781 475	2441 008	-14,0	-12,9	1 067 177	1 042 041	-6,7	-6,0
Orientado a la industria	43,6	98 367	81 911	-19,3	-12,5	36 080	30 711	-6,5	-3,4
Caña de azúcar	0,5	15 582	14 478	-7,1	0,0	63 418	66 222	4,4	0,0
Palma aceitera	6,2	29 627	30 773	3,9	0,1	159 469	163 920	2,8	0,1
Maíz amarillo duro	2,9	2 860	4 827	68,8	0,4	53 427	50 769	-5,0	-0,2
Cacao	12,6	5 432	5 144	-5,3	-0,5	21 644	21 923	1,3	0,1
Café	21,3	31 872	24 127	-24,3	-12,6	72 122	64 465	-10,6	-3,5
Orientado al mercado interno	44,6	136 360	136 351	-0,1	-0,4	382 017	381 671	-6,9	-2,6
Arroz cáscara	32,8	70 133	71 799	2,4	0,5	344 550	315 056	-8,6	-2,3
Yuca	1,5	8 845	7 701	-12,9	-0,1	38 067	35 262	-7,4	-0,1
Plátano	6,6	35 945	32 997	-8,2	-0,3	168 267	163 715	-2,7	-0,1
Naranja	1,2	10 793	9 299	-13,8	-0,2	29 444	27 984	-5,0	-0,1
Piña	0,2	1 035	1 129	9,1	0,0	4 810	4 721	-1,9	0,0
Papaya	0,3	1 350	1 953	44,7	0,1	6 948	8 395	20,8	0,0
Otros	2,1	11 249	9 781	-22,0	-0,2	89 956	89 642	-0,4	0,0
PECUARIO	11,8	8 689	9 438	2,3	0,2	410 438	410 438	2,6	0,3
Carne de aves ⁴	7,0	3 468	3 568	2,9	0,1	16 041	16 642	3,7	0,2
Carne de porcino ⁴	0,4	232	248	6,9	0,0	1 179	1 203	2,0	0,0
Carne de vacuno ⁴	1,0	526	526	0,0	0,0	2 562	2 514	-1,9	0,0
Huevos	2,0	1 052	1 064	1,1	0,0	5 632	5 879	4,4	0,1
Leche	1,4	3 205	3 246	1,3	0,0	15 266	15 033	-1,5	0,0
Otros	0,0	5	116	0,0	0,0	28	137	-7,1	0,0
SECTOR AGROPECUARIO	100,0			-12,8	-12,8			-5,7	-5,7

1/ Cifras preliminares.

2/ Estimado a precios de 2007.

3/ En base a la estructura porcentual de similar periodo de 2018.

4/ Res o neto.

Fuente: DRASAM y MINAGRI.

Elaboración: BCRP, Sucurs al Iquitos. Departamento de Estudios Económicos.

- El **sub-sector agrícola** registró una contracción de 14,0 por ciento interanual en mayo, inducida por la menor producción de café, cacao, yuca y plátano; en café debido a las cosechas finales e incidencia de la roya en Moyobamba; en cacao por las cosechas finales, fertilización inadecuada y la incidencia de las plagas monilia y el mazorquero; y, en yuca y plátano influyeron las menores áreas cosechadas.
- En el periodo enero-mayo el sub-sector agrícola acumuló una disminución de 6,7 por ciento interanual.
- La **producción pecuaria** registró una expansión de 2,3 por ciento interanual en mayo, explicada por la mayor producción de carne (aves y porcino), huevos y leche.
- En el periodo enero-mayo avanzó en 2,6 por ciento, reflejo de la mayor producción de carne (aves y porcino) y huevos.

La producción interna de pescado registró un crecimiento de 14,5 por ciento interanual en mayo.

SAN MARTÍN: Producción pesquera 1/ (En TM)

	Mayo		Var. %	Enero - Mayo		Var. %
	2018	2019		2018	2019	
Producción Interna	262	300	14,5	1 343	1 308	-2,6
Fresco	262	300	14,5	1 343	1 308	-2,6
Tilapia	112	113	0,9	684	561	-18,0
Gamitana	70	80	14,3	247	295	19,4
Camaron gigante	3	3	0,0	13	12	-7,7
Paco	55	82	49,1	289	351	21,5
Paiche	0	0	-	0	0	-
Boquichico	5	7	40,0	24	32	33,3
Otras especies	17	15	-11,8	86	57	-33,7
SECTOR PESCA ^{1/}			14,5			-2,6

^{1/} Estimado a precios de 2007. Cifras preliminares.

Fuente: DIREPRO.

Elaboración: BCRP, Sucursal Iquitos. Departamento de Estudios Económicos.

- La **producción interna de pescado** registró un crecimiento de 14,5 por ciento interanual en mayo, explicado por la mayor crianza en piscigranjas de tilapia, gamitana y paco; y la mayor extracción de la especie boquichico en los ríos.
- En el periodo enero-mayo, la producción interna de pescado acumuló una disminución de 2,6 por ciento, inducida por la menor crianza de tilapia y camarón gigante en piscigranjas; y sumado la menor pesca de otras especies en los ríos Mayo, Huallaga y Saposoa.

La actividad manufacturera se expandió en 12,6 por ciento interanual en mayo.

SAN MARTÍN: Producción manufacturera ^{1/}

(Variación % real respecto al mismo periodo del año anterior)

Ramas de actividad	Estructura % 2017 ^{2/}	Mayo		Enero - Mayo	
		Var. %	Contribución ^{3/}	Var. %	Contribución ^{3/}
MANUFACTURA PRIMARIA	2,7	-	-	-37,7	-0,5
Biodiesel	2,7	-	-	-37,7	-0,5
MANUFACTURA NO PRIMARIA	97,3	12,6	12,6	1,2	1,2
Aceite y manteca	56,2	29,7	17,5	10,7	6,0
Queso y mantequilla	3,1	-100,0	-2,6	-99,0	-3,0
Chocolates	1,2	37,1	0,3	-0,8	0,0
Bebidas gaseosas	4,6	-100,0	-7,3	-71,7	-4,6
Madera aserrada	1,7	-16,2	-0,3	-4,8	-0,1
Jabón	3,7	-23,6	-1,2	-14,8	-0,7
Ladrillos, bloques y adoquines	0,5	-9,8	0,0	20,7	0,1
Cemento	26,3	27,1	6,3	13,7	3,5
SECTOR MANUFACTURA	100,0	12,6	-	0,7	0,7

^{1/} Cifras preliminares.

^{2/} Estimado a precios de 2007.

^{3/} En base a la estructura porcentual de similar periodo de 2016.

Fuente: DIREPRO y Empresas.

Elaboración: BCRP, Sucursal Iquitos. Departamento de Estudios Económicos.

- La **industria primaria** no registró indicador de comportamiento en mayo, por la ausencia de producción de biodiesel; pero en el periodo enero-mayo registró una caída de 37,7 por ciento.
- La **industria no primaria** creció en 12,6 por ciento interanual en mayo, debido a la mayor producción de manteca y aceite, cemento y chocolates; con ello, en el periodo enero-mayo acumuló un crecimiento de 1,2 por ciento interanual.

SAN MARTÍN: Crecimiento de la manufactura no primaria

(Variación % real respecto al mismo mes del año anterior)

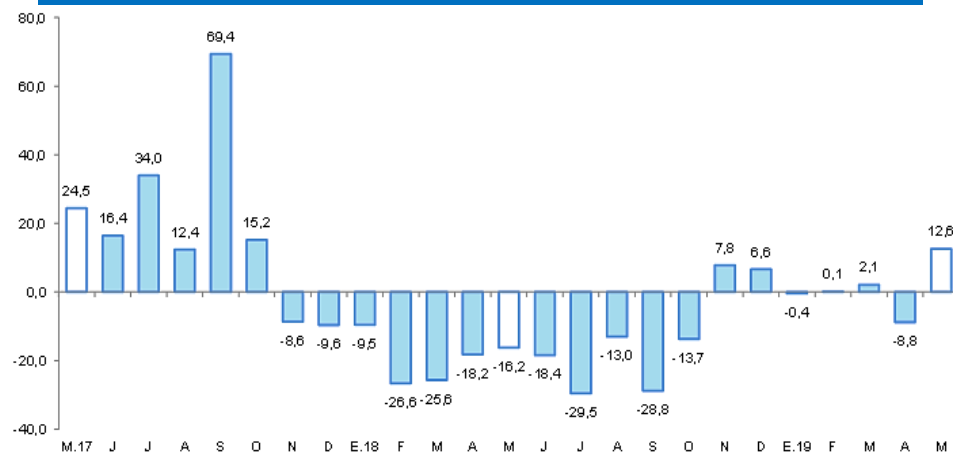

Fuente: DIREPRO y EMPRESAS

Elaboración: BCRP, Sucursal Iquitos. Departamento de Estudios Económicos.

Los despachos de cemento aumentaron en 18,8 por ciento interanual en mayo.

SAN MARTÍN: Despachos de cemento
(Var.% con respecto a similar mes del año anterior)

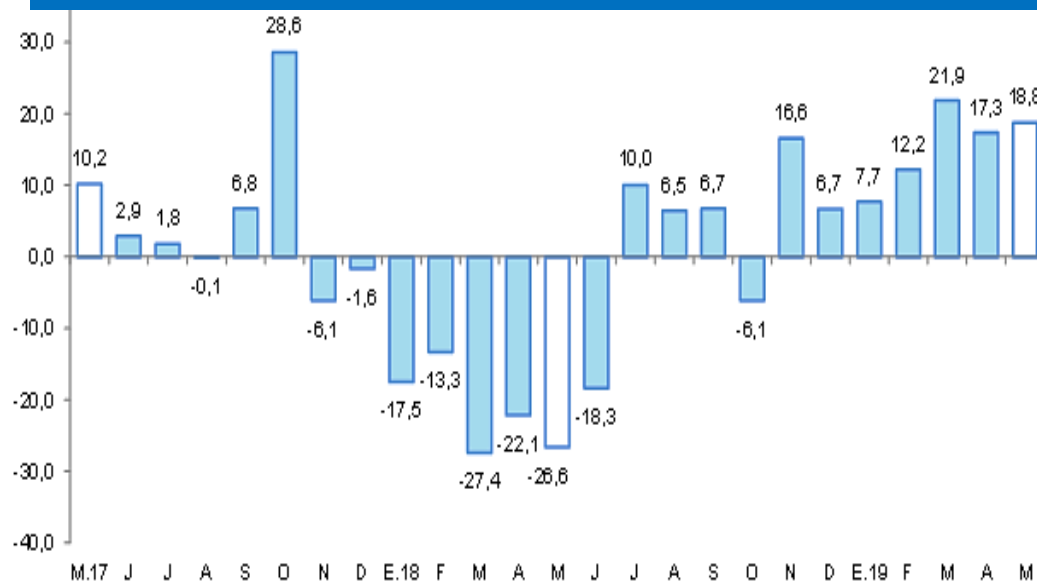

Fuente: Cementos Pacasmayo y Cementos Selva.
Elaboración: BCRP, Sucursal Iquitos. Departamento de Estudios Económicos.

- Los **despachos** aumentaron en 18,8 por ciento interanual en mayo, en parte, impulsados por el mayor gasto en obras privadas; mientras el gasto en obras públicas registró un indicador negativo (-35,7 por ciento), asociado a la menor inversión de los tres niveles de gobierno, en particular del gobierno nacional y gobiernos locales.
- En el periodo enero-mayo, los despachos de cemento acumularon un crecimiento de 15,3 por ciento interanual, impulsados por el mayor gasto en obras privadas, mientras el gasto en obras públicas continuó con un indicador negativo (-24,9 por ciento), lo cual se vinculó a la disminución generalizada de la inversión de los tres niveles de gobierno, en particular gobierno nacional.

El crédito registró un crecimiento de 5,4 por ciento interanual en mayo.

SAN MARTÍN: Crédito

(Saldos a fin de periodo en millones de soles)

	Estructura %	Mayo		Var.% Nominal
		May-19	2018	2019
Banco de la Nación	7,1	193	201	4,1
Agrobanco	1,6	63	45	-28,4
Banca Múltiple	62,6	1 701	1 767	3,9
Instituciones No Bancarias	28,7	721	810	12,3
Financieras	7,3	182	206	13,7
Cajas Municipales	20,5	513	579	12,9
Cajas Rurales	0,5	15	13	-10,2
Edpymes	0,4	12	12	-3,0
Arrendamiento Financiero	0,0	0	0	-
TOTAL	100,0	2 677	2 823	5,4
Empresas	59,9	1 686	1 691	0,3
Personas	40,1	991	1 132	14,2
Consumo	33,2	820	938	14,3
Hipotecario	6,9	171	194	13,7
MN	98,0	2 616	2 766	5,7
ME	2,0	61	57	-7,5
ME (Mill. US\$)		19	17	-10,1

Fuente: SBS y AFP

Elaboración: BCRP, Sucursal Iquitos. Departamento de Estudios Económicos.

- La tasa de morosidad en abril de 2019 fue de 10,5 por ciento, mayor en 0,6 puntos porcentuales frente a similar mes del año anterior.

SAN MARTÍN: Crecimiento del crédito

(Var.% respecto a similar mes del año anterior)

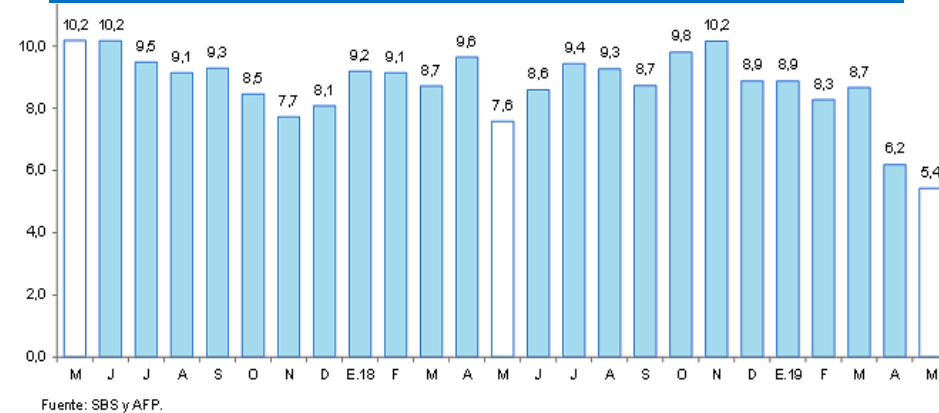

Fuente: SBS y AFP.

SAN MARTÍN: Tasa de morosidad ^{1/}

(Porcentaje del saldo de crédito total)

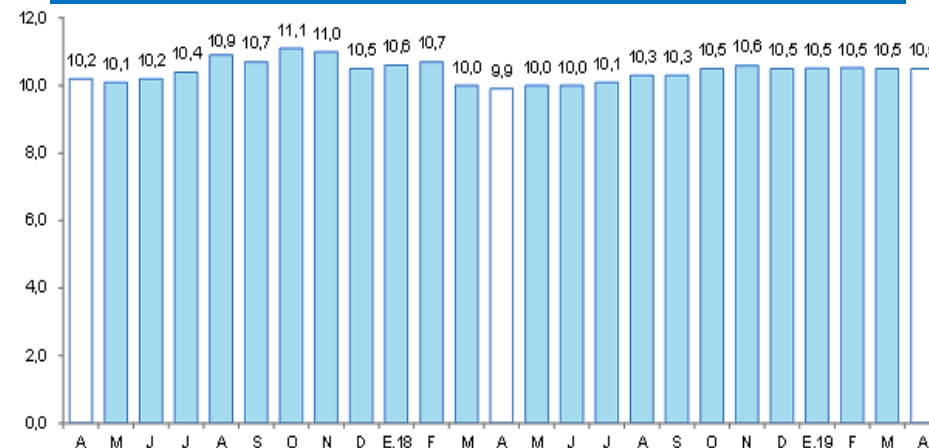

^{1/} preliminar, calculado en base a: (créditos vencidos + créditos en cobranza judicial) / colocaciones brutas.
Fuente: SBS y AFP.

Los depósitos crecieron en 7,0 por ciento interanual en mayo.

SAN MARTÍN: Depósitos

(Saldos a fin de periodo en millones de soles)

	Estructura %	Mayo		Var.% Nominal
	May-19	2018	2019	May-19 / May-18
Banco de la Nación	18,6	204	199	-2,3
Banca Múltiple	61,6	601	661	10,0
Instituciones No Bancarias	19,8	197	212	7,5
Financieras	0,5	4	5	25,6
Cajas Municipales	19,3	193	207	7,2
Cajas Rurales	0,0	0	0	-67,8
TOTAL	100,0	1 002	1 072	7,0
Vista	27,8	315	298	-5,3
Ahorro	50,5	501	542	8,2
Aplazo	21,6	186	232	24,4
MN	88,6	887	949	7,1
ME	11,4	115	122	6,3
ME (Mill. US\$)		35	36	3,2

Fuente: SBS y AFP

Elaboración: BCRP, Sucursal Iquitos. Departamento de Estudios Económicos.

SAN MARTÍN: Crecimiento de los depósitos

(Var.% respecto a similar mes del año anterior)

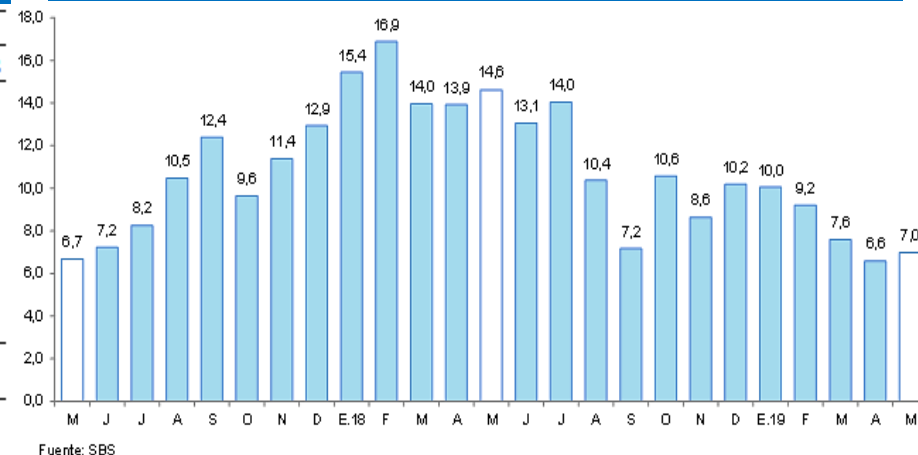

La inversión pública se contrajo en 35,7 por ciento interanual en mayo.

SAN MARTÍN: Inversión pública ^{1/2/} (En millones de nuevos soles)

	Mayo			Enero - Mayo		
	2018	2019	Var. % real	2018	2019	Var. % real
Gobierno nacional	38,0	18,5	-52,5	128,9	90,0	-31,8
Gobierno regional	18,9	17,7	-8,7	78,4	62,7	-21,8
Gobiernos locales	34,2	23,9	-31,9	132,1	108,3	-20,0
Total	91,1	60,2	-35,7	339,3	261,0	-24,9

^{1/} Información actualizada al 30 de junio de 2019.

^{2/} Comprende la adquisición de activos no financieros.

Fuente: MEF.

Elaboración: BCRP, Sucursal Iquitos.

SAN MARTÍN: Crecimiento de la inversión pública (Var. % real con respecto a similar mes del año anterior)

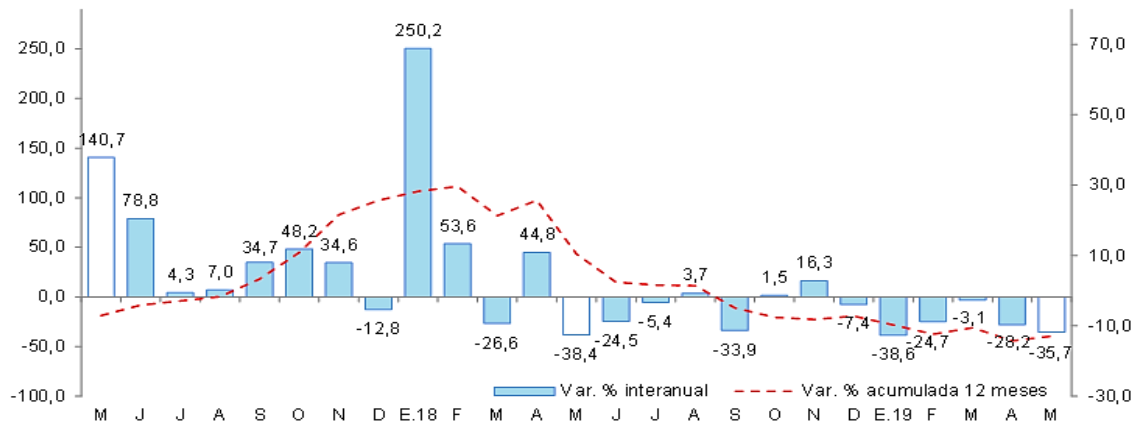

Fuente: MEF.

Elaboración: BCRP, Sucursal Iquitos.

- Debido a la menor ejecución de obras de los tres niveles de gobierno, en particular gobierno nacional y gobiernos locales; el primero registró una caída de 52,5 por ciento, debido al menor avance en carreteras nacionales como la de Rodríguez de Mendoza-La calzada; y los gobiernos locales registraron una disminución de 31,9 por ciento interanual, explicada por el menor devengado en obras de sistemas de agua potable; en tanto la inversión del gobierno regional cayó en 8,7 por ciento por menor avance en las obras de hospitales como el de Rioja.
- En el periodo enero-mayo, la inversión pública registró una disminución de 24,9 por ciento interanual, explicada por la menor ejecución de obras de los tres niveles de gobierno.
- En el periodo enero-mayo, San Martín ejecutó el 18,3 por ciento del presupuesto institucional modificado; el gobierno regional avanzó el 29,4 por ciento; el gobierno nacional el 19,9 por ciento; y los gobiernos locales el 10,4 por ciento.