

BANCO CENTRAL DE RESERVA DEL PERÚ
SUCURSAL IQUITOS



UCAYALI: Síntesis de Actividad Económica
DICIEMBRE 2018¹

Departamento de Estudios Económicos

¹ En el presente informe participaron Arnulfo Cumbicus y Mario López.

ÍNDICE

	<i>Página</i>
RESUMEN EJECUTIVO.....	3
I. ACTIVIDAD PRODUCTIVA.....	5
1. Actividad primaria.....	5
1.1. Sector agropecuario.....	5
1.2. Sector pesca.....	6
1.3. Sector minería.....	6
2. Otros indicadores sectoriales.....	6
2.1 Sector manufactura.....	9
2.2 Arribos de turistas a los establecimientos de hospedaje.....	10
II. ASPECTOS LABORALES.....	10
1. Empleo.....	10
III. SECTOR EXTERNO.....	11
1. Exportaciones.....	11
IV. CRÉDITO Y DEPÓSITOS.....	11
1. Crédito.....	12
2. Depósitos.....	14
V. EJECUCIÓN DEL PRESUPUESTO DE GASTOS DEL GOBIERNO GENERAL.....	15
1. Gasto corriente no financiero.....	15
2. Inversión pública.....	16
VI. ANEXOS.....	18

RESUMEN EJECUTIVO

Principales hechos de importancia

- El sector **agropecuario** creció en 7,4 por ciento interanual en diciembre, impulsado por el robusto crecimiento del sub-sector pecuario; y también **minería** en 5,7 por ciento; mientras **pescas** se contrajo en 38,3 por ciento interanual.
- En **otros indicadores** de actividad económica avanzaron la manufactura (16,4 por ciento) y el número de arribos de turistas a los establecimientos de hospedaje (14,0 por ciento); pero disminuyó la inversión pública (-48,1 por ciento).

Actividad primaria

- El sector **agropecuario** avanzó en 7,4 por ciento interanual en diciembre, impulsado por el resultado positivo del sub-sector pecuario, a pesar de la presencia de lluvias con anomalías negativas; con ello, en el periodo enero-diciembre, la producción agropecuaria registró un crecimiento de 8,4 por ciento interanual.
- El sector **pescas** disminuyó en 38,3 por ciento interanual en diciembre, inducido por la escasez de ciertas especies continentales, como sardina, ractacara, boquichico, chiu chiu y bagre, lo cual originó un menor desembarque de pescado para consumo humano directo; con ello, en el periodo enero-diciembre acumuló una contracción de 26,4 por ciento interanual.
- El sector **minería** creció en 5,7 por ciento interanual en diciembre, debido a la mayor producción de gas natural en el lote 31-C y de petróleo crudo en el lote 131; con ello, en el periodo enero-diciembre la producción fiscalizada de hidrocarburos acumuló un crecimiento de 0,3 por ciento, explicado por la mayor producción de gas natural.

Otros indicadores de actividad económica

- La **manufactura** creció en 16,4 por ciento interanual en diciembre, debido al resultado positivo de la industria no primaria, con ello en el periodo enero-diciembre, la manufactura acumuló un crecimiento de 1,2 por ciento, inducido por el resultado positivo de la industria no primaria.
- El número de **arribos de turistas a los establecimientos de hospedaje** se expandió en 14,0 por ciento en diciembre, impulsado por el dinamismo del turismo interno y receptivo; con ello, en el periodo enero-diciembre acumuló un crecimiento de 15,4 por ciento, explicado por el mayor flujo de turistas nacionales y extranjeros.
- El **empleo** en empresas privadas formales de 10 y más trabajadores en Pucallpa registró un crecimiento de 0,4 por ciento interanual en diciembre, explicado por el mayor requerimiento de trabajadores en todas las actividades involucradas, con excepción de manufactura, pero en el periodo enero-diciembre acumuló una disminución de 3,7 por ciento interanual.
- El **crédito total** creció 7,3 por ciento interanual en noviembre, a S/ 1 712 millones; asimismo, los **créditos de consumo e hipotecario** avanzaron 15,1 por ciento y 8,5 por ciento interanual, respectivamente; y el tipo empresas avanzó en 2,6 por ciento.
- La **inversión pública** disminuyó en 48,1 por ciento interanual en diciembre, debido a la menor ejecución de obras de los tres niveles de gobierno, en particular gobierno regional, con una

caída de 80,4 por ciento, explicada por el menor devengado en obras de hospitales; en los gobiernos locales por menor devengado en mejoramiento de calles y de infraestructura educativa; y en el gobierno nacional por menor devengado en construcción de carreteras nacionales por la paralización de la carretera Puerto Bermúdez-San Alejandro en el Tramo III.

- Los proyectos con mayor devengado, por nivel de gobierno, son los siguientes: el **gobierno nacional** destinó S/ 5,6 millones en la construcción de pabellones de laboratorios especializados y vía perimetral de la Universidad Nacional de Ucayali (UNU); S/ 2,4 millones en el fortalecimiento de la administración forestal en Ucayali; y S/ 2,3 millones en el acondicionamiento turístico del Lago Yarinacocha; el **gobierno regional** invirtió S/ 2,8 millones en infraestructura y equipamiento del centro de salud Purús; S/ 2,6 millones en la construcción del Centro Educativo Técnico Productivo (CETPRO) San Martín de Porres, en el distrito de Callería; y S/ 2,6 en el mejoramiento de los servicios de salud del centro de salud Breu, en el distrito de Yurúa, en la provincia de Atalaya; y los **gobiernos locales** desembolsaron S/ 3,5 millones en el mejoramiento del servicio de agua potable y alcantarillado de la ciudad de Aguaytía y centros poblados aledaños, en la provincia de Padre Abad; S/ 2,5 millones en la instalación del observatorio del delito en la ciudad de Atalaya; y S/ 2,2 millones en el mejoramiento de la Avenida las Flores, en la localidad de Bolognesi, en el distrito de Tahuania.
- En el período enero-diciembre, la inversión pública registró una disminución de 35,8 por ciento interanual, explicada por el menor devengado del gobierno nacional y regional; mientras la inversión de los gobiernos locales se incrementó en 5,7 por ciento interanual.

Cuadro N° 1
UCAYALI: OTROS INDICADORES DE ACTIVIDAD ECONÓMICA
 (Variación % respecto a similar mes del año anterior)

		Jul.18	Ago.18	Set.18	Oct.18	Nov.18	Dic.18
Producción industrial 1/	↑	6,5	↓ -6,6	↓ -14,9	↓ -15,1	↓ -16,0	↑ 16,4
Arribos a los establecimientos de hospedaje	↑	21,7	↑ 35,5	↑ 6,0	↑ 12,8	↑ 29,0	↑ 14,0
Crédito total	↑	6,6	↑ 7,1	↑ 7,0	↑ 6,9	↑ 7,3	n.d.
Créditos de consumo	↑	12,1	↑ 15,9	↑ 12,0	↑ 13,3	↑ 15,1	n.d.
Crédito hipotecario	↑	3,0	↑ 1,1	↑ 1,4	↑ 8,4	↑ 8,5	n.d.
Inversión pública 1/	↓	-30,9	↓ -42,5	↓ -21,2	↓ -49,5	↑ 23,1	↓ -48,1

1/ En términos reales.

Fuentes: SBS y AFP, MEF, DIRCETUR y DIREPRO.

Elaboración: BCRP, Sucursal Iquitos. Departamento de Estudios Económicos.

I. ACTIVIDAD PRODUCTIVA

1. Actividad primaria

1.1. Sector agropecuario

- La actividad agropecuaria registró un crecimiento de 7,4 por ciento interanual en diciembre, explicado por el robusto resultado positivo del sub-sector pecuario; a pesar de la presencia de lluvias con anomalías negativas. Se registró un clima verano que afectó la floración y el llenado de frutos de algunos cultivos. Además, los ríos están en nivel creciente sin inundaciones.
- En el periodo enero-diciembre, la actividad agropecuaria avanzó en 8,4 por ciento interanual, impulsada por los resultados positivos de los sub-sectores agrícola y pecuario.

Cuadro N° 2
UCAYALI: PRODUCCIÓN DE PRINCIPALES PRODUCTOS AGROPECUARIOS ^{1/}
 (Toneladas)

Sub-sectores	Estructura Porcentual 2016 ^{2/}	Diciembre				Enero - Diciembre			
		2017	2018	Var. %	Contribución ^{3/}	2017	2018	Var. %	Contribución ^{3/}
AGRÍCOLA	84,3			-0,2	-0,2			9,0	7,7
Orientado a la industria	30,3			2,2	0,9			11,3	4,0
Caña de azúcar	0,2	1 025	726	-29,2	0,0	12 743	9 660	-24,2	0,0
Palma aceitera	16,0	24 123	31 125	29,0	5,0	298 652	325 601	9,0	1,6
Maíz amarillo duro	3,9	3 007	2 730	-9,2	-0,4	33 230	26 552	-20,1	-0,9
Cacao	10,1	1 690	1 377	-18,5	-3,6	13 244	16 586	25,2	3,3
Orientado al mercado interno	54,0			-2,3	-1,1			7,3	3,6
Arroz cáscara	5,1	3 538	3 887	9,9	0,6	66 198	59 509	-10,1	-1,1
Yuca	9,3	6 355	5 229	-17,7	-0,9	85 093	86 751	1,9	0,1
Plátano	20,6	24 841	25 541	2,8	0,5	260 954	276 774	6,1	1,0
Naranja	0,8	830	244	-70,6	-0,6	8 311	8 047	-3,2	0,0
Papaya	3,0	3 955	3 584	-9,4	-0,2	46 721	47 237	1,1	0,0
Otros	15,2	13 533	11 650	-4,9	-0,6	122 704	124 487	26,8	3,5
PECUARIO	15,7			57,7	7,6			4,8	0,7
Carne de aves ^{4/}	9,1	878	1 827	108,1	8,1	12 043	14 730	22,3	2,0
Carne de porcino ^{4/}	1,0	116	105	-9,5	-0,1	874	524	-40,0	-0,2
Carne de vacuno ^{4/}	1,4	233	211	-9,4	-0,2	2 017	1 896	-6,0	-0,1
Huevos	2,8	312	282	-9,6	-0,2	4 177	3 542	-15,2	-0,4
Leche	1,4	344	314	-8,7	-0,1	6 399	2 818	-56,0	-0,6
SECTOR AGROPECUARIO	100,0			7,4	7,4			8,4	8,4

1/ Cifras preliminares.

2/ Estimado a precios de 2007.

3/ En base a la estructura porcentual de similar periodo de 2017.

4/ Peso neto.

Fuente: DRAU y MINAGRI.

Elaboración: BCRP, Sucursal Iquitos. Departamento de Estudios Económicos.

- El sub-sector agrícola cayó en 0,2 por ciento interanual en diciembre, debido a la menor producción de cacao, yuca y maíz amarillo; en el primero influyó el clima verano que afectó la floración y el llenado del fruto; y en los dos últimos debido a las menores áreas cosechadas; sin embargo, en el periodo enero-diciembre, el sub-sector agrícola acumuló una expansión de 9,0 por ciento, justificada por la mayor producción de cacao, palma aceitera y plátano.
- El sub-sector pecuario creció en 57,7 por ciento interanual en diciembre, inducido por la mayor producción de carne de aves; con ello, en el periodo enero-diciembre acumuló un crecimiento de 4,8 por ciento, explicado por la mayor producción de carne de aves.

- En la campaña grande en secano 2018-2019, periodo agosto-diciembre, las áreas sembradas cayeron 6,3 por ciento (1 051 hectáreas menos) frente a similar periodo de la campaña anterior, debido a la presencia de lluvias con anomalías negativas, que afectaron la germinación de la semilla del maíz amarillo duro; y la menor disponibilidad de semillas para la siembra de yuca.

Cuadro N° 3
UCAYALI: SUPERFICIE SEMBRADA 1/
(Hectáreas)

	Campaña Agrícola ^{2/}		Variación	
	2017/2018	2018/2019	Absoluta	Porcentual
CULTIVOS TRANSITORIOS	13 736	12 679	-1 057	-7,7
Arroz cáscara	4 573	4 432	-141	-3,1
Maíz amarillo	5 748	4 706	-1 042	-18,1
Piña	51	53	2	3,9
Yuca	3 044	2 811	-233	-7,7
Frijol grano seco	9	67	58	-
Frijo chiclayo	0	0	0	-
Otros	311	610	299	96,1
CULTIVOS PERMANENTES	2 976	2 982	6	0,2
Palma aceitera	45	100	55	-
Papaya	263	172	-91	-34,6
Plátano	1 052	1 417	365	34,7
Café	258	12	-246	-
Otros	1 358	1 281	-77	-5,7
Total	16 712	15 661	-1 051	-6,3

1/ Cifras preliminares.

2/ De agosto a diciembre.

Fuente: DRAU.

Elaboración: BCRP, Sucursal Iquitos. Departamento de Estudios Económicos

1.2 Sector pesca

- El sector pesca registró una disminución de 38,3 por ciento interanual en diciembre, explicada por la escasez de ciertas especies de peces en los ríos, como sardina, chiu chiu, bagre y boquichico, lo cual originó un menor desembarque de pescado para consumo humano directo.
- En el periodo enero-diciembre, el sector pesca acumuló una disminución de 26,4 por ciento interanual, inducida por la escasez de peces en los ríos, con lo cual, se registró un menor desembarque de pescado para consumo humano directo, tanto fresco como seco salado.

Cuadro N° 4
UCAYALI: PRODUCCIÓN PESQUERA 1/
(Toneladas)

	Diciembre		Var. %	Enero - Diciembre		Var. %
	2017	2018		2017	2018	
Consumo Humano	357	222	-37,8	5 459	3 986	-27,0
Fresco	237	128	-46,0	3 588	2 995	-16,5
Bagre	16	3	-81,3	828	374	-54,8
Ractacara	8	1	-87,5	61	53	-13,1
Boquichico	24	19	-20,8	1 037	819	-21,0
Palometa	2	2	0,0	145	180	24,1
Chiu Chiu	24	12	-50,0	136	313	130,1
Sardina	16	2	-87,5	189	162	-14,3
Otras especies	147	89	-39,5	1 192	1 094	-8,2
Seco salado	120	94	-21,7	1 871	991	-47,0
SECTOR PESCA 1/			-38,3			-26,4

1/ Estimado a precios de 2007. Cifras preliminares.

Fuente: DIREPRO.

Elaboración: BCRP, Sucursal Iquitos. Departamento de Estudios Económicos.

1.3 Sector Minería.

- La producción fiscalizada de hidrocarburos registró un crecimiento de 5,7 por ciento interanual en diciembre, explicado por la mayor de la producción de gas natural en el lote 31-C y de petróleo crudo en el lote 131; mientras que la producción de líquidos de gas natural en el lote 31-C registró una contracción de 12,5 por ciento interanual.
- En el periodo enero-diciembre la producción fiscalizada de hidrocarburos disminuyó en 0,3 por ciento, debido a la caída de la producción de líquidos de gas y de petróleo crudo.

Cuadro N° 5
UCAYALI: PRODUCCIÓN DE HIDROCARBUROS 1/
 (Variación % real respecto a similar periodo del año anterior)

Hidrocarburos	Estructura Porcentual		Diciembre			Enero - Diciembre			
	2016 2/	2017	2018	Var. %	Contribución 3/	2017	2018	Var. %	Contribución3/
Líquidos de GN (miles barriles)	29,6	32	28	-12,5	-2,8	408	383	-6,1	-1,5
Petróleo (miles de barriles)	59,0	92	96	4,3	3,2	1086	1 002	-7,7	-5,6
Gas natural (millones de pies cúbicos)	11,4	95	285	200,0	5,3	1 585	4 538	186,3	6,8
SECTOR MINERÍA 2/	100,0			5,7	5,7			-0,3	-0,3

1/ Cifras preliminares.

2/ Estimado a precios de 2007.

3/ En base a la estructura porcentual de similar periodo de 2017.

Fuente: Perúpetro S.A.

Elaboración: BCRP, Sucursal Iquitos. Departamento de Estudios Económicos.

Gráfico N° 1
UCAYALI: PRODUCCIÓN DE HIDROCARBUROS
 (Var % respecto similar período del año anterior)

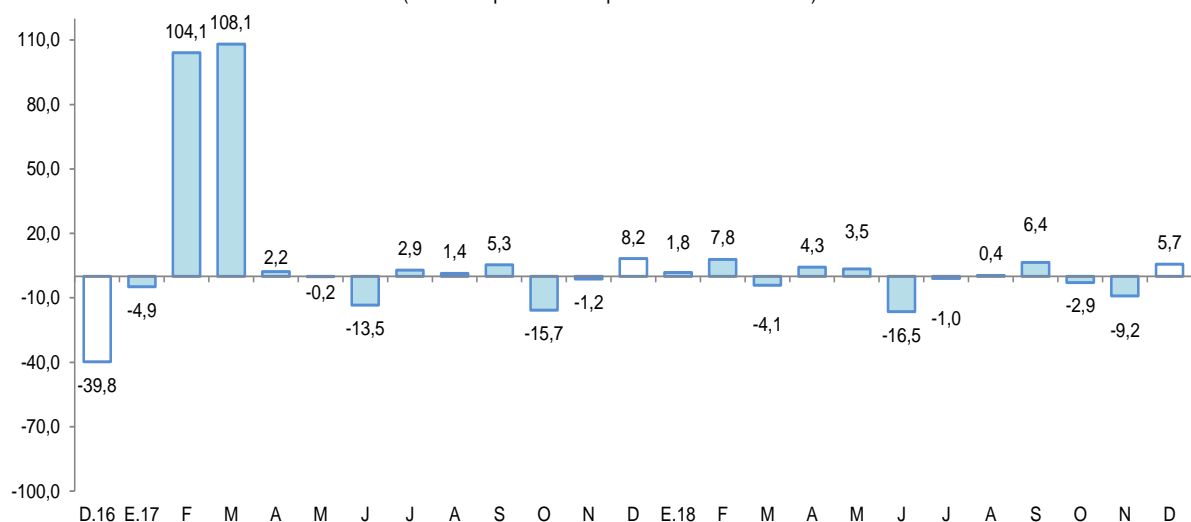

Fuente: Perúpetro S.A.

Elaboración: BCRP, Sucursal Iquitos. Departamento de Estudios Económicos.



Gráfico N° 2
UCAYALI: PRODUCCIÓN DE LÍQUIDOS GAS NATURAL
 (Var. % respecto a similar período del año anterior)

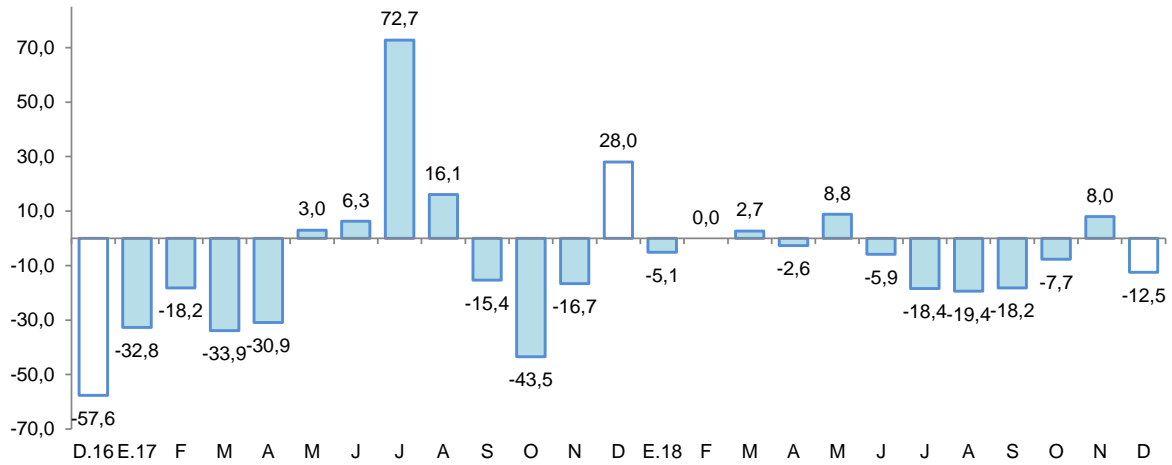

Fuente: Perupetro S.A.
 Elaboración: BCRP, Sucursal Iquitos. Departamento de Estudios Económicos.

Gráfico N° 3
UCAYALI: PRODUCCIÓN DE GAS NATURAL
 (Var % respecto similar período del año anterior)

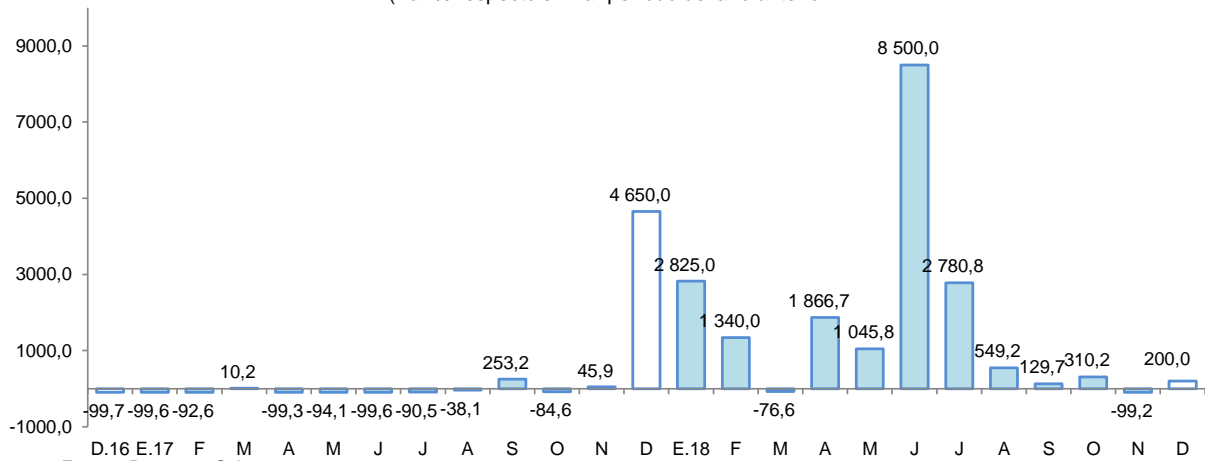

Fuente: Perupetro S.A.
 Elaboración: BCRP, Sucursal Iquitos. Departamento de Estudios Económicos.

Gráfico N° 4
UCAYALI: PRODUCCIÓN DE PETROLEO CRUDO
 (Var % respecto similar período del año anterior)

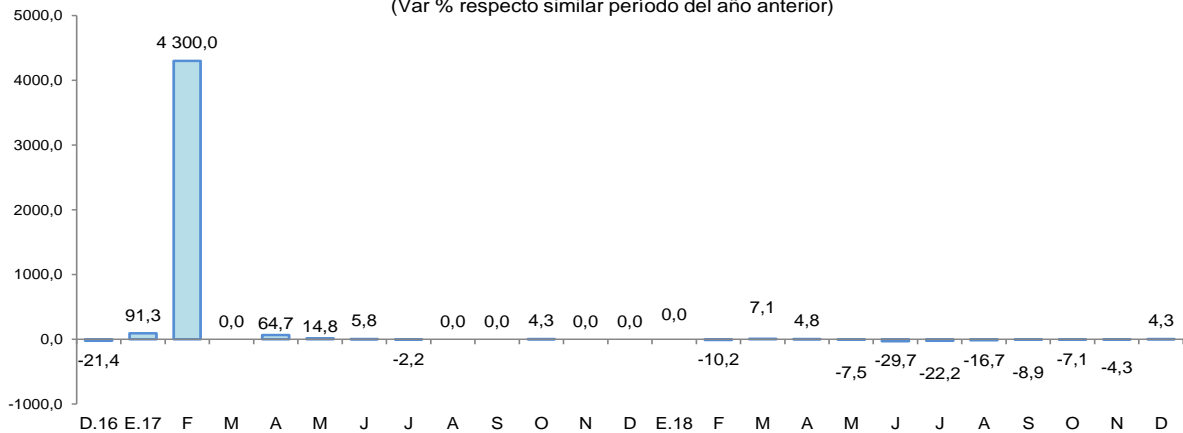

Fuente: Perupetro S.A.
 Elaboración: BCRP, Sucursal Iquitos. Departamento de Estudios Económicos.



2. Otros indicadores sectoriales

2.1 Sector manufactura

- La actividad manufacturera aumentó en 16,4 por ciento interanual en diciembre, impulsada por el resultado positivo de la industria no primaria; con ello, en el periodo enero-diciembre, acumuló un crecimiento de 1,2 por ciento interanual.
- La industria primaria se contrajo en 100,0 por ciento interanual en diciembre, debido a la nula producción de refinados de petróleo crudo y el cierre de la planta desde julio del presente año por la falta de petróleo crudo, con ello, en periodo enero-diciembre acumuló una disminución de 96,0 ciento, por la falta de petróleo crudo.
- La industria no primaria creció en 21,1 por ciento interanual en diciembre, debido a la mayor producción de bebidas malteadas y triplay; con ello en el periodo enero-diciembre acumuló un crecimiento de 16,4 por ciento, impulsado por la mayor producción de madera aserrada, bebidas malteadas, bebidas gaseosas y triplay.

Cuadro N° 6
UCAYALI: ÍNDICE DE VOLUMEN FÍSICO MANUFACTURERO 1/
 (Var. % real respecto a similar periodo del año anterior)

Ramas de actividad	Estructura Porcentual 2015 ^{2/}	Diciembre		Enero - Diciembre	
		Var. %	Contribución ^{3/}	Var. %	Contribución ^{3/}
MANUFACTURA PRIMARIA	17,5	-100,0	-3,9	-96,0	-13,0
Refinación de petróleo	17,5	-100,0	-3,9	-96,0	-13,0
MANUFACTURA NO PRIMARIA	82,5	21,1	20,3	16,4	14,2
Bebidas malteadas	68,1	37,0	26,6	5,5	3,9
Bebidas gaseosas	3,1	-8,6	-0,2	16,2	0,3
Madera aserrada	6,1	-16,4	-3,1	122,9	10,2
Triplay	2,5	0,3	0,0	1,2	0,0
Calaminas, barillas lisas y corrugadas	2,6	-54,6	0,0	-32,0	-0,1
Clavos para madera	0,1	-	-	-	-
SECTOR MANUFACTURA	100,0	16,4	16,4	1,2	1,2

1/ Cifras preliminares.

2/ Estimado a precios de 2007.

3/ En base a la estructura porcentual de similar periodo de 2016.

Fuente: DIREPRO y Empresas.

Elaboración: BCRP, Sucursal Iquitos. Departamento de Estudios Económicos.

Gráfico N° 5
UCAYALI: IVF MANUFACTURA NO PRIMARIA
 (Var. % real respecto a similar periodo del año anterior)

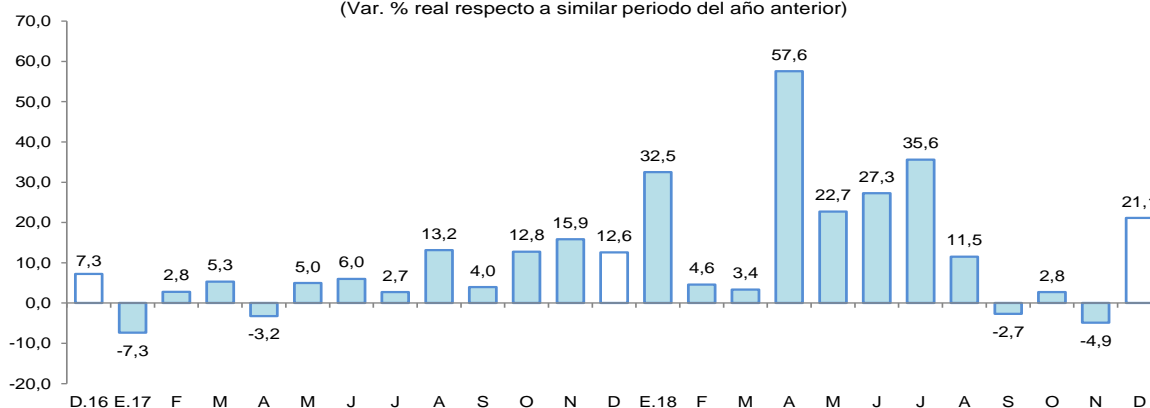

Fuente: DIREPRO y Empresas.

Elaboración: BCRP, Sucursal Iquitos. Departamento de Estudios Económicos.

2.2 Arribos de turistas a los establecimientos de hospedaje

- Según cifras del MINCETUR, el número de arribos de turistas a los establecimientos de hospedaje registró un incremento de 14,0 por ciento interanual en diciembre. El turismo interno creció en 14,5 por ciento y el receptivo avanzó en 0,9 por ciento interanual.
- En el periodo enero-diciembre, el número de arribos de turistas a los establecimientos de hospedaje se expandió en 15,4 por ciento interanual. El turismo interno registró un incremento de 15,6 por ciento y el receptivo se expandió en 8,3 por ciento interanual.

Gráfico N° 6
UCAYALI: ARRIBOS A ESTABLECIMIENTOS DE HOSPEDAJE
(Variación %)

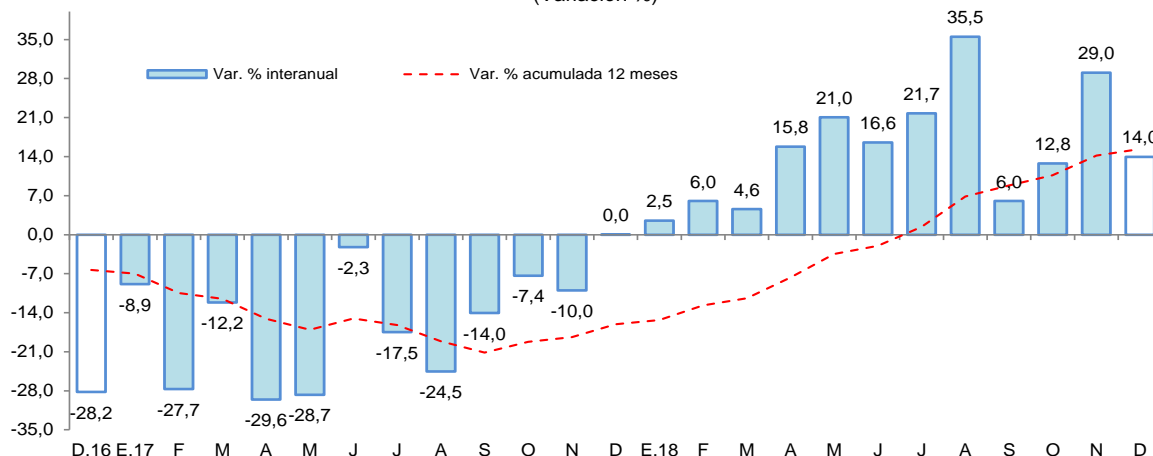

Fuente: MINCETUR.

II. ASPECTOS LABORALES

1. Empleo

- El empleo en empresas privadas formales de 10 y más trabajadores en Pucallpa registró un incremento de 0,4 por ciento interanual en diciembre, explicado por el mayor requerimiento de trabajadores en cuatro de las cinco ramas de actividad económica, en particular primaria y servicios, con variaciones positivas de 12,1 por ciento y 4,4 por ciento, respectivamente.

Cuadro N° 7
PUCALLPA: ÍNDICE MENSUAL DE EMPLEO EN EMPRESAS PRIVADAS FORMALES DE
10 A MÁS TRABAJADORES, POR RAMA DE ACTIVIDAD^{1/}

(Octubre 2010=100)

Rama de Actividad	Diciembre			Enero - Diciembre		
	2017	2018	Var. %	2017	2018	Var. %
Primaria ^{2/}	37,4	41,9	12,1	42,5	40,7	-4,3
Manufactura	74,2	67,4	-9,1	74,3	67,3	-9,4
Comercio	93,2	95,2	2,1	92,6	92,8	0,2
Transporte y Comunicaciones	104,9	108,9	3,8	116,2	111,1	-4,4
Servicios ^{3/}	84,0	87,8	4,4	79,9	78,9	-1,2
Total	78,6	78,9	0,4	78,7	75,8	-3,7

Nota: La información corresponde al primer día de cada mes.

^{1/} Cifras preliminares.

^{2/} Conformada por las subramas agricultura, pesca e hidrocarburos.

^{3/} Conformada por las subramas servicios prestados a empresas, restaurantes y hoteles, establecimientos financieros, enseñanza, servicios sociales y comunales; y electricidad, gas y agua.

Fuente: MTPE – Encuesta Nacional de Variación Mensual del Empleo (ENVME).

- En el periodo enero-diciembre, el empleo acumuló una caída de 3,7 por ciento, explicada por el menor requerimiento de trabajadores en cuatro de las cinco ramas de actividad económica, en particular manufactura y transporte, con caídas de 9,4 por ciento y 4,4 por ciento, cada una.

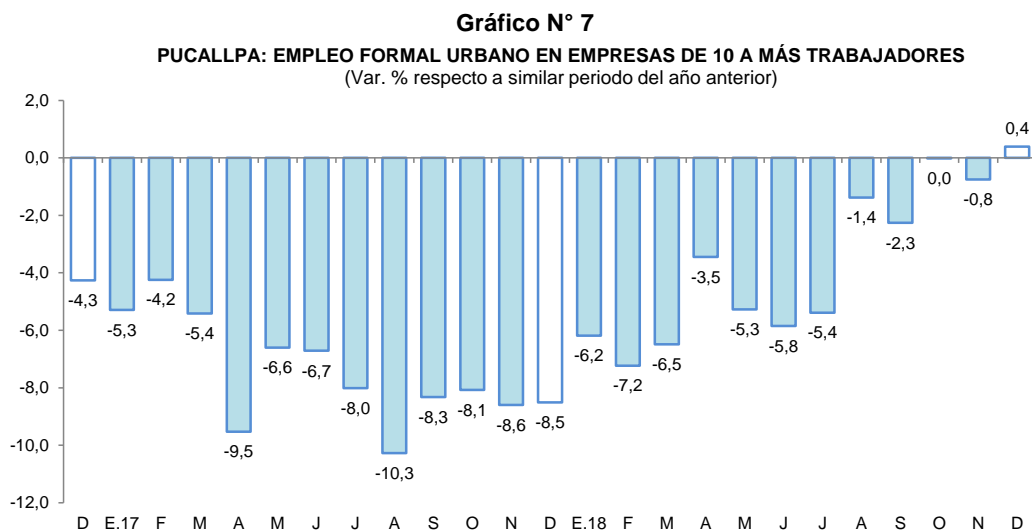

Fuente: MTPE – Encuesta Nacional de Variación Mensual del Empleo (ENVME).

III. SECTOR EXTERNO

1. Exportaciones

- Las exportaciones totalizaron US\$ 2,6 millones en diciembre, mayores en 36,8 por ciento respecto a similar mes del año anterior, debido a los mayores volúmenes exportados de maderas y cacao en grano, con ello, en el periodo enero-diciembre, las exportaciones acumularon un crecimiento de 20,3 por ciento interanual, explicado por las mayores ventas de maderas, en particular tablillas; y de productos agropecuarios como cacao en grano seco.
- Las exportaciones de productos no tradicionales avanzaron en 36,8 por ciento interanual en diciembre, debido a las mayores ventas de maderas como tablillas, y de productos agropecuarios como cacao; con ello, en el periodo enero-diciembre acumularon un crecimiento de 20,3 por ciento, explicado por las mayores ventas de productos agropecuarios y maderas.

Cuadro N° 8
UCAYALI: EXPORTACIONES POR GRUPO DE PRODUCTOS ^{1/}
(Valor FOB en millones de US\$)

TIPO	Estructura % 2017	Diciembre			Enero-Diciembre		
		2017	2018	Var. %	2017	2018	Var. %
PRODUCTOS NO TRADICIONALES	100,0	1,9	2,6	36,8	29,6	35,6	20,3
Agropecuarios	12,4	0,2	0,4	100,0	3,7	5,5	48,6
Pesqueros	0,2	0,0	0,0	-	0,0	0,0	-
Maderas	83,0	1,6	2,2	37,5	24,6	28,6	16,3
Otros productos no tradicionales	4,4	0,1	0,0	-100,0	1,3	1,4	7,7
OTRAS EXPORTACIONES	0,0	0,0	0,0	-	0,0	0,0	-
TOTAL	100,0	1,9	2,6	36,8	29,6	35,6	20,3

1/ Cifras preliminares.

Fuente: SUNAT.

Elaboración: BCRP, Sucursal Iquitos. Departamento de Estudios Económicos.

- En el periodo enero-diciembre, los principales mercados de destino fueron: China (adquirió el 46,5 por ciento del valor total de los productos exportados); República Dominicana (9,9 por ciento), Holanda (8,5 por ciento); y Estados Unidos (7,1 por ciento). El primero de ellos compró tablillas y madera aserrada; República Dominicana (madera aserrada); Holanda (cacao en grano); y Estados Unidos (madera en bloques y madera aserrada).

IV. CRÉDITO Y DEPÓSITOS

1. Crédito

- El crédito se incrementó en 7,3 por ciento interanual en noviembre.

Cuadro N° 9

UCAYALI: CRÉDITO (NOMINAL SBS) - NOVIEMBRE 2018

En millones de soles

	Estructura % Nov-18	Noviembre		Var.% Nominal
		2017	2018	Nov-18 / Nov-17
Banco de la Nación	7,5	103	129	24,9
Agrobanco	1,2	30	21	-29,4
Banca Múltiple	65,8	1 069	1 127	5,5
Instituciones No Bancarias	25,4	394	435	10,6
Financieras	8,2	122	140	14,4
Cajas Municipales	16,3	258	280	8,4
Cajas Rurales	0,3	5	6	15,0
Edpymes	0,6	8	10	19,2
Arrendamiento Financiero	0,0	0	0	-
TOTAL	100,0	1 595	1 712	7,3
Empresas	55,9	932	956	2,6
Personas	44,1	663	756	14,0
Consumo	37,1	553	636	15,1
Hipotecario	7,0	110	120	8,5
MN	93,8	1 507	1 605	6,5
ME	6,2	88	107	21,0
ME (Mill. US\$)		27	32	15,7

Fuente: SBS y AFP

Elaboración: BCRP, Sucursal Iquitos. Departamento de Estudios Económicos.

- En la banca múltiple, que canaliza el 65,8 por ciento del total, el crédito creció en 5,5 por ciento interanual; y en las instituciones no bancarias aumentó en 10,6 por ciento. Al finalizar el mes, el crédito registró un saldo de S/ 1 712 millones, de los cuales, el 93,8 por ciento, es decir, S/ 1 605 millones, se encuentra colocado en moneda nacional.
- Según tipo de crédito, destaca el crecimiento del segmento personas, principalmente el tipo consumo (15,1 por ciento).
- El ratio crédito/depósitos pasó de 2,27 en noviembre 2017 a 2,22 en noviembre de 2018, es decir, disminuyó en 0,05 puntos porcentuales; además, un ratio mayor que la unidad indica que Ucayali es un demandante neto de crédito.

Gráfico N° 8
UCAYALI: EVOLUCIÓN DEL CRÉDITO
 (Var. % respecto a similar mes del año anterior)

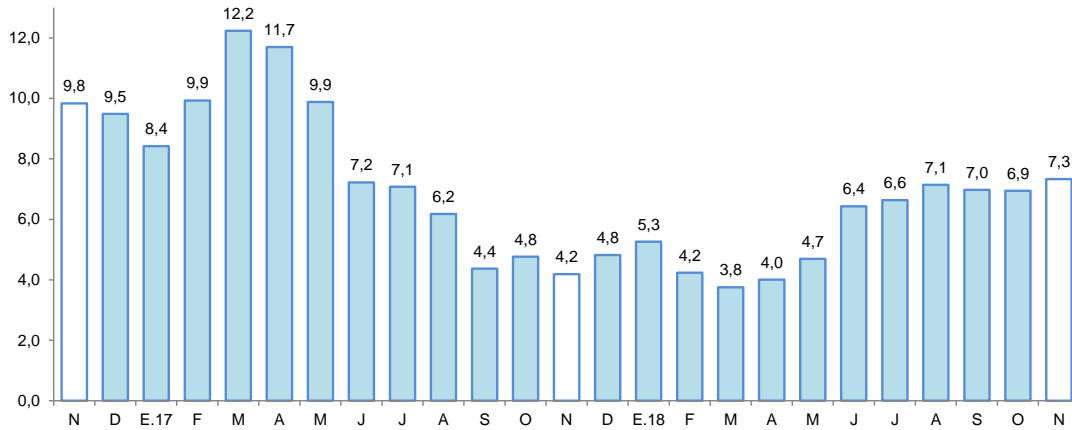

Fuente: SBS y AFP.

- Por tipo de moneda, el crédito en moneda nacional aumentó en 6,5 por ciento; y en moneda extranjera se incrementó en 21,0 por ciento; con ello, la participación relativa del crédito en moneda nacional (93,8 por ciento del total) disminuyó en 0,7 puntos porcentuales, en favor de la participación del crédito en moneda extranjera (6,2 por ciento).

Gráfico N° 9
UCAYALI: EVOLUCIÓN DEL CRÉDITO POR TIPO DE MONEDA
 (Var. % respecto a similar mes del año anterior)

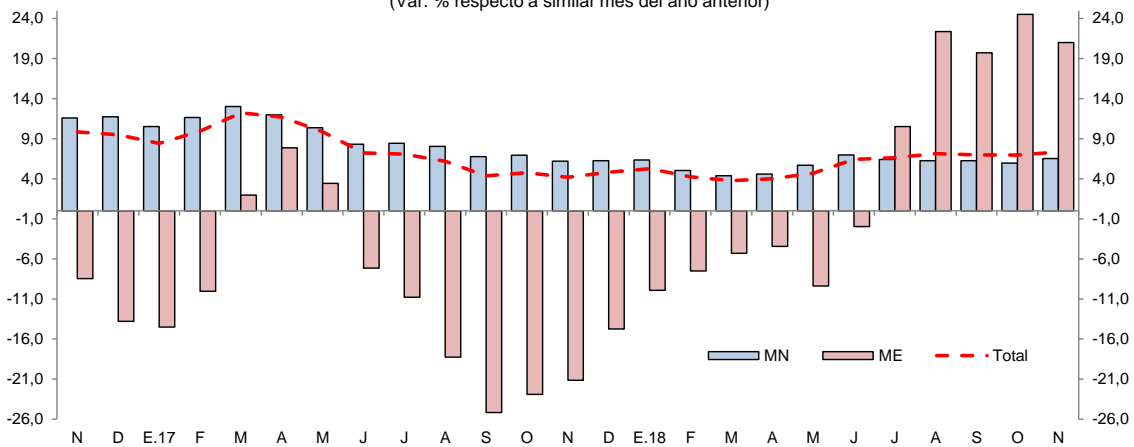

Fuente: SBS y AFP.

- La mayor participación relativa en los créditos, la tiene el Banco de Crédito (20,9 por ciento), Banco Continental (18,9 por ciento), Scotiabank (8,3 por ciento), Interbank (8,1 por ciento), Banco de la Nación (7,5 por ciento) y CMAC de Piura (6,5 por ciento), que en conjunto intermediaron el 70,2 por ciento del total.
- La tasa de morosidad en octubre 2018 fue de 8,1 por ciento, menor en 0,2 puntos porcentuales frente a similar mes del año anterior. La tasa de morosidad en las cajas municipales (6,8 por ciento) creció en 0,5 puntos porcentuales interanual en octubre; mientras en la banca múltiple (9,4 por ciento) se redujo en 0,3 puntos porcentuales respecto a similar mes del año 2017.



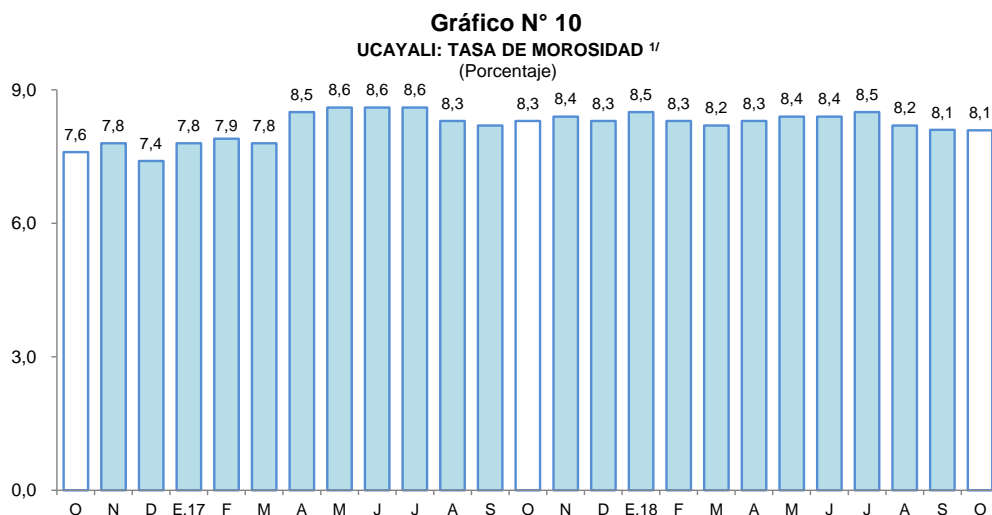

1/ preliminar, calculado en base a: (créditos vencidos + créditos en cobranza judicial) / colocaciones brutas.
Fuente: SBS y AFP.

2. Depósitos

- Los depósitos crecieron en 9,4 por ciento interanual en noviembre, a S/ 770 millones, impulsados por la expansión de los depósitos de ahorro (22,4 por ciento) y a plazo (7,6 por ciento); mientras, los depósitos a la vista cayeron en 2,6 por ciento. Por tipo de moneda, los depósitos en soles crecieron en 9,1 por ciento; y en dólares aumentaron en 11,2 por ciento.

Cuadro N° 10
UCAYALI: DEPÓSITO (NOMINAL SBS) - NOVIEMBRE 2018

En millones de soles

	Estructura % Nov-18	Noviembre		Var.% Nominal Nov-18 / Nov-17
		2017	2018	
Banco de la Nación	17,2	115	133	15,2
Banca Múltiple	70,0	509	539	6,0
Instituciones No Bancarias	12,8	80	98	23,0
Financieras	1,6	10	12	23,7
Cajas Municipales	11,2	70	86	22,8
Cajas Rurales	0,0	0	0	178,6
TOTAL	100,0	704	770	9,4
Vista	35,9	284	276	-2,6
Ahorro	44,5	280	342	22,4
A plazo	19,6	141	151	7,6
MN	87,2	615	671	9,1
ME	12,8	89	99	11,2
ME (Mill. US\$)		28	29	6,4

Fuente: SBS y AFP

Elaboración: BCRP, Sucursal Iquitos. Departamento de Estudios Económicos.

- Las captaciones de la banca múltiple crecieron en 6,0 por ciento; y en las instituciones no bancarias aumentaron en 23,0 por ciento. La banca múltiple alcanzó una participación relativa de 70,0 por ciento en la liquidez total; el Banco de la Nación tiene el 17,2 por ciento y; las instituciones no bancarias el 12,8 por ciento restante.

Gráfico N° 11

UCAYALI: EVOLUCIÓN DE LOS DEPÓSITOS
(Var. % respecto a similar mes del año anterior)

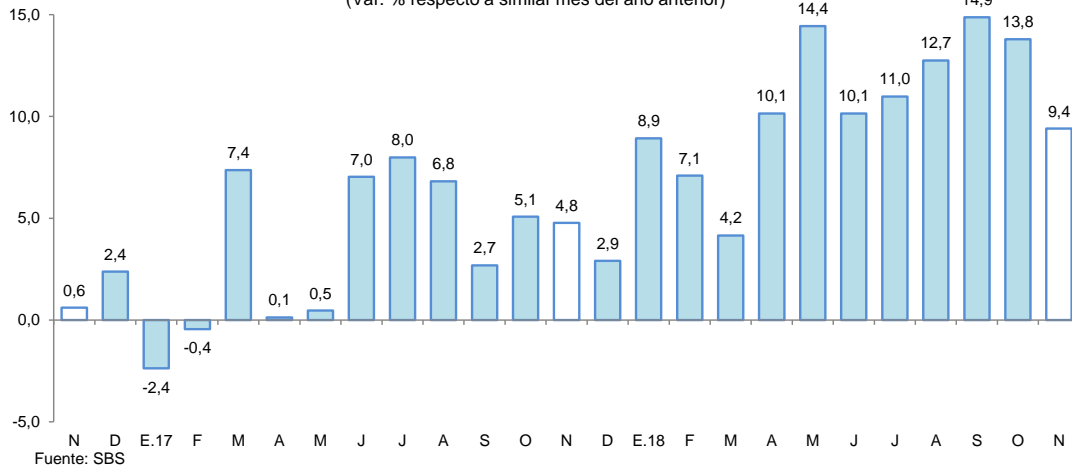

- La mayor participación en el total de los depósitos la tienen el Banco Continental (26,6 por ciento), Banco de Crédito (24,5 por ciento), Banco de la Nación (17,2 por ciento), Interbank (7,8 por ciento) y Scotiabank (6,8 por ciento) los cuales en conjunto captan el 82,9 por ciento del total.
- La dolarización de la liquidez fue de 12,8 por ciento, mayor en 0,2 puntos porcentuales a la tasa registrada en noviembre de 2017. El aumento de la liquidez en moneda nacional se asoció a los mayores depósitos de ahorro y a plazo; y la mayor liquidez en moneda extranjera, se explicó por los mayores depósitos a la vista, de ahorro y a plazo.

Gráfico N° 12

UCAYALI: EVOLUCIÓN DE LOS DEPÓSITOS POR TIPO DE MONEDA
(Var. % respecto a similar mes del año anterior)

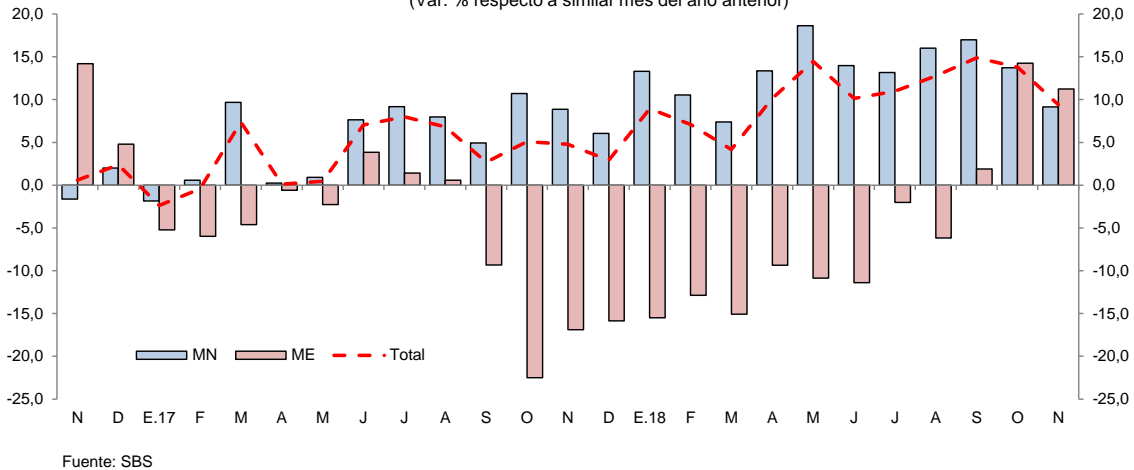

V. EJECUCIÓN DEL PRESUPUESTO DE GASTOS DEL GOBIERNO GENERAL

1. Gasto corriente no financiero

- El gasto corriente no financiero registró una disminución de 9,2 por ciento interanual en diciembre, explicada por los menores gastos de los tres niveles de gobierno; en particular gobiernos locales y gobierno regional, con tasas de 15,2 por ciento y 10,2 por ciento, cada uno; los primeros, debido a la contracción generalizada en todas las cuentas, con excepción de remuneraciones, asociadas al Aguinaldo por Navidad (S/ 300.00); y en el gobierno regional por la caída generalizada en todas sus cuentas de gasto; en tanto, en el gobierno nacional influyeron los menores gastos en bienes y servicios, y otros gastos corrientes.



- En el periodo enero-diciembre, el gasto corriente avanzó en 8,7 por ciento interanual, debido a los mayores gastos del gobierno regional y nacional, que crecieron en 11,7 por ciento y 9,5 por ciento, cada caso; mientras los gastos de los gobiernos locales cayeron en 2,2 por ciento.

Cuadro N° 11
UCAYALI: GASTO CORRIENTE NO FINANCIERO ^{1/}
(Millones de soles)

	Diciembre			Enero - Diciembre		
	2017	2018	Var. % real	2017	2018	Var. % real
Gobierno nacional	63,3	61,4	-5,9	483,8	539,1	9,5
Gobierno regional	74,5	68,7	-10,2	562,4	639,0	11,7
Gobiernos locales	23,0	20,0	-15,2	179,4	178,5	-2,2
Total	160,8	150,1	-9,2	1 225,5	1 356,7	8,7

1/ Información actualizada al 31 de enero de 2019.

Fuente: MEF.

Elaboración: BCRP, Sucursal Iquitos. Departamento de Estudios Económicos.

2. Inversión pública

- La inversión pública disminuyó en 48,1 por ciento interanual en diciembre, debido a la menor ejecución de obras de los tres niveles de gobierno, en particular gobierno regional con una caída de 80,4 por ciento, explicada por el menor devengado en obras de hospitales; en los gobiernos locales por menor devengado en mejoramiento de calles y de infraestructura educativa; y en el gobierno nacional por menor devengado en construcción de carreteras nacionales por la paralización de la carretera Puerto Bermúdez-San Alejandro en el Tramo III.

Cuadro N° 12
UCAYALI: INVERSIÓN PÚBLICA ^{1/ 2/}
(Millones de soles)

	Diciembre			Enero - Diciembre		
	2017	2018	Var. % real	2017	2018	Var. % real
Gobierno nacional	19,8	19,0	-6,1	329,1	90,3	-73,0
Gobierno regional	71,7	14,4	-80,4	283,5	223,7	-22,1
Gobiernos locales	36,5	34,5	-7,3	202,5	217,2	5,7
Total	128,0	67,9	-48,1	815,1	531,2	-35,8

1/ Información actualizada al 31 de enero de 2019.

2/ Comprende la adquisición de activos no financieros.

Fuente: MEF.

Elaboración: BCRP, Sucursal Iquitos. Departamento de Estudios Económicos.

- En el periodo enero-diciembre de 2018, la inversión pública disminuyó en 35,8 por ciento interanual, debido a la menor ejecución de proyectos del gobierno nacional y regional; en particular el gobierno nacional, con una disminución de 73,0 por ciento.
- La inversión ejecutada en el periodo enero-diciembre representó el 61,5 por ciento del presupuesto institucional modificado; el gobierno nacional avanzó el 68,4 por ciento; los gobiernos locales el 61,5 por ciento; y el gobierno regional avanzó el 59,0 por ciento.

Gráfico N° 13
UCAYALI: INVERSIÓN PÚBLICA
 (Var. % real respecto a similar período del año anterior)

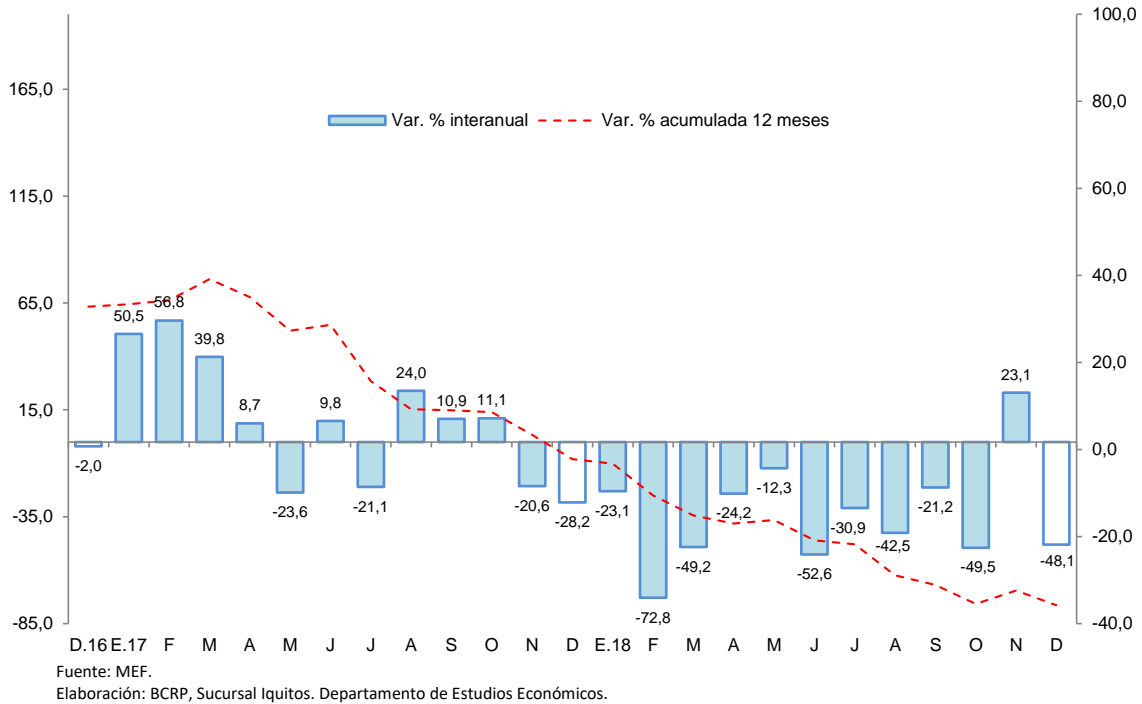

Los proyectos con mayor monto devengado por nivel de gobierno son los siguientes:

- El **gobierno nacional** destinó S/ 5,6 millones en la construcción de pabellones de laboratorios especializados y vía perimetral de la Universidad Nacional de Ucayali (UNU); S/ 2,4 millones en el fortalecimiento de la administración forestal en Ucayali; y S/ 2,3 millones en el acondicionamiento turístico del Lago Yarinacocha.
- El **gobierno regional** invirtió S/ 2,8 millones en la ampliación de la infraestructura y equipamiento del centro de salud Purús; S/ 2,6 millones en la construcción e implementación del Centro Educativo Técnico Productivo (CETPRO) San Martín de Porres, en el distrito de Callería; y S/ 2,6 en el mejoramiento de los servicios de salud del centro de salud Breu, en el distrito de Yurúa, en la provincia de Atalaya.
- Los **gobiernos locales** desembolsaron S/ 3,5 millones en la ampliación y mejoramiento del servicio de agua potable y alcantarillado de la ciudad de Aguaytía y centros poblados aledaños, en la provincia de Padre Abad; S/ 2,5 millones en la instalación del observatorio del delito en la ciudad de Atalaya, en la provincia del mismo nombre; y S/ 2,2 millones en el mejoramiento de la Avenida las Flores en la localidad de Bolognesi, en el distrito de Tahuania.

VI. ANEXOS

Anexo Nº 01

UCAYALI: PRODUCCIÓN AGROPECUARIA ^{1/}
(T.M.)

	2017		2018												
	Dic.	Ene.-Dic.	Ene.	Feb.	Mar.	Abr.	May.	Jun.	Jul.	Ago.	Set.	Oct.	Nov.	Dic.	
TOTAL AGRÍCOLA	82 897	947 850	82 833	85 528	89 225	85 194	76 662	71 934	72 244	76 016	79 226	88 652	87 512	86 093	TOTAL AGRÍCOLA
Arroz cáscara	3 538	66 198	2 324	2 720	2 972	3 544	4 972	3 660	4 083	4 839	9 903	8 252	8 353	3 887	Arroz cáscara
Plátano	24 841	260 954	25 370	26 319	25 039	22 985	21 954	20 722	20 429	21 028	20 977	22 349	24 061	25 541	Plátano
Yuca	6 355	85 093	8 429	6 992	9 206	11 076	5 990	8 809	6 787	6 961	5 188	6 994	5 090	5 229	Yuca
Naranja	830	8 311	879	1 162	1 333	1 219	1 134	1 083	474	94	102	131	192	244	Naranja
Papaya	3 955	46 721	3 900	4 620	4 624	3 907	4 097	3 783	3 605	3 712	3 782	4 045	3 578	3 584	Papaya
Piña	1 885	10 986	739	792	695	485	555	532	466	428	775	1 206	1 209	1 493	Piña
Caña de azúcar	1 025	12 743	930	926	1 082	844	901	837	727	687	674	688	638	726	Caña de azúcar
Maíz amarillo duro	3 007	33 230	3 634	2 763	1 696	1 246	742	586	561	1 624	2 542	4 824	3 604	2 730	Maíz amarillo duro
Palma aceitera	24 123	298 652	24 987	24 714	28 010	28 526	24 204	20 735	26 005	28 064	27 565	30 970	30 696	31 125	Palma aceitera
Aguaje	1 350	13 311	1 495	1 831	803	205	791	967	833	772	748	1 054	1 259	1 261	Aguaje
Camu camu	90	1 482	197	241	290	381	265	46	10	13	38	36	71	1 638	Camu camu
Pijuayo fruto	494	7 594	1 044	1 756	1 597	878	374	0	0	0	16	157	195	463	Pijuayo fruto
Pijuayo palmito	100	936	82	93	97	95	90	100	93	95	86	100	91	94	Pijuayo palmito
Otros agrícolas															Otros agrícolas
Cacao	1 690	13 244	828	800	897	1 250	1 661	1 752	1 650	1 676	1 591	1 658	1 446	1 377	Cacao
Café	0	4 004	0	0	458	583	2 256	3 098	1 933	0	0	0	0	0	Café
Algodón	0	145	0	0	0	0	0	0	0	0	57	72	107	0	Algodón
Cocona	123	1 111	104	97	119	101	77	75	72	56	50	63	54	61	Cocona
Soya	0	413	0	0	0	0	0	0	0	10	15	19	0	0	Soya
Melón	0	1 218	0	0	0	0	0	77	257	598	543	91	0	0	Melón
Pepino	0	341	0	0	0	0	0	80	133	153	116	72	19	21	Pepino
Ungurahui	419	3 971	473	619	676	548	456	276	219	114	36	43	171	324	Ungurahui
Resto agrícola	9 072	77 192	7 418	9 083	9 631	7 321	6 143	4 716	3 907	5 092	4 422	5 828	6 678	6 295	Resto agrícola
TOTAL PECUARIO	1 835	25 487	1 487	1 311	1 731	1 924	1 804	1 992	1 852	2 302	1 891	2 490	2 014	2 743	TOTAL PECUARIO
Carne de ave	878	12 043	749	583	991	1 200	1 095	1 252	1 188	1 593	1 200	1 788	1 264	1 827	Carne de ave
Carne de porcino	116	874	46	35	46	38	37	42	33	32	35	37	38	105	Carne de porcino
Carne de vacuno	184	1 968	168	136	167	152	151	149	141	150	149	156	166	211	Carne de vacuno
Carne de ovino	1	26	4	2	3	3	2	2	2	2	2	2	3	4	Carne de ovino
Leche	344	6 399	243	253	238	240	235	255	193	187	197	210	253	314	Leche
Huevos	312	4 177	277	302	286	291	284	292	295	338	308	297	290	282	Huevos

1/ Cifras preliminares.

Fuente: Dirección Regional del MINAGRI de Ucayali.

Elaboración: BCRP - Sucursal Iquitos.



Anexo Nº 02

UCAYALI: PRODUCCIÓN PESQUERA
(T.M.)

	2017		2018												
	Dic.	Ene.-Dic.	Ene.	Feb.	Mar.	Abr.	May.	Jun.	Jul.	Ago.	Set.	Oct.	Nov.	Dic.	
DESEMBARQUE TOTAL ^{1/}	357	5 459	235	150	252	208	255	382	477	610	447	414	334	222	DESEMBARQUE TOTAL ^{1/}
Fresco	237	3 588	191	97	210	170	215	247	362	494	341	294	246	128	Fresco
Seco-salado	120	1 871	44	53	42	38	40	135	115	116	106	120	88	94	Seco-salado
DESEMBARQUE TOTAL ^{2/}	357	5 459	235	150	252	208	255	382	477	610	447	414	334	222	DESEMBARQUE TOTAL ^{2/}
Acarahuazú	3	56	1	0	0	0	0	2	8	4	2	2	3	1	Acarahuazú
Achacubo	0	0	0	0	0	0	0	0	0	0	0	0	0	0	Achacubo
Arahua	4	80	0	3	2	3	0	0	0	1	1	1	2	0	Arahua
Boquichico	50	1 450	45	28	64	49	60	102	154	174	171	100	46	28	Boquichico
Chiu Chiu	24	137	30	15	71	32	9	6	2	23	5	47	61	12	Chiu Chiu
Doncella	10	252	7	5	4	10	21	24	21	24	10	9	9	11	Doncella
Dorado	1	15	0	0	0	0	0	2	1	1	0	1	1	1	Dorado
Gamitana	0	11	0	0	0	0	0	1	1	0	0	0	1	0	Gamitana
Lisa	3	87	1	3	3	5	6	7	17	12	7	5	2	1	Lisa
LLambina	62	354	66	28	23	10	6	3	9	11	5	29	70	56	LLambina
Llausea	8	114	2	1	4	2	5	13	9	6	4	4	4	4	Llausea
Maparate	19	185	4	7	6	9	12	17	7	26	24	30	13	8	Maparate
Mota	17	242	8	5	12	8	15	24	18	24	12	15	9	7	Mota
Paco	0	27	0	0	1	1	1	1	1	1	0	3	2	0	Paco
Paiche	0	43	2	0	5	4	1	13	9	10	7	0	1	2	Paiche
Palometa	5	230	2	4	7	8	18	27	31	50	25	24	10	9	Palometa
Sardina	16	189	1	1	2	9	26	28	19	28	18	19	9	2	Sardina
Torre	1	6	1	0	0	1	0	0	0	0	0	0	0	0	Torre
Tucunare	1	32	1	0	0	1	0	1	3	2	1	1	1	3	Tucunare
Turusshuqui	7	57	1	10	2	1	2	12	4	4	3	4	4	7	Turusshuqui
Yulilla	11	62	3	3	4	2	1	1	1	4	5	6	3	5	Yulilla
Otras especies	115	1 830	18	18	15	15	15	14	14	19	24	22	25	29	Otras especies
PECES ORNAMENTALES (unidades)	15 442	355 097	31 931	30 802	29 101	25 230	67 563	139 834	43 656	25 245	35 844	27 021	10 917	8 705	PECES ORNAMENTALES (unidades)

1/ Por estado de conservación.

2/ Por tipo de especie.

Fuente: Dirección Regional de la Producción de Ucayali.

Elaboración: BCRP - Sucursal Iquitos.



Anexo Nº 03

UCAYALI: PRODUCCIÓN DE MADERA ROLLIZA
(m³)

	2017		2018												Especies de madera		
	Dic.	Ene.-Dic.	Ene.	Feb.	Mar.	Abr.	May.	Jun.	Jul.	Ago.	Set.	Oct.	Nov.	Dic.			
Especies de madera																	
Aguano masha	39	299	5	4	4	4	0	47	223	188	689	157	n.d.	n.d.	Aguano masha		
Bolaina blanca	891	10 910	654	386	982	1 706	315	462	385	1 057	151	0	n.d.	n.d.	Bolaina blanca		
Caoba	0	0	0	0	0	0	0	0	0	0	0	0	n.d.	n.d.	Caoba		
Capirona	12 618	39 928	8 523	4	485	331	144	103	0	122	80	8	n.d.	n.d.	Capirona		
Cachimbo	2 223	30 393	5 119	2 798	2 187	1 264	1 757	515	809	2 122	2 353	3 224	n.d.	n.d.	Cachimbo		
Catahua	1 099	3 822	0	0	82	124	66	0	27	46	93	10	n.d.	n.d.	Catahua		
Cedro	0	180	0	0	0	0	0	0	0	0	0	0	n.d.	n.d.	Cedro		
Copaiba	1 714	10 064	1 432	307	3 122	1 714	801	783	1 041	1 406	2 103	1 577	n.d.	n.d.	Copaiba		
Cumala	100	1 760	231	221	389	45	9	44	29	924	1 218	84	n.d.	n.d.	Cumala		
Estoraque	88	651	60	218	581	162	321	214	88	63	124	400	n.d.	n.d.	Estoraque		
Huayruro	2 337	18 927	972	961	1 815	1 590	2 490	42	256	2 080	1 707	2 640	n.d.	n.d.	Huayruro		
Huimba negra	65	325	18	4	0	22	8	10	28	46	200	37	n.d.	n.d.	Huimba negra		
Ishpingo	64	1 168	31	1	175	125	57	80	11	275	191	471	n.d.	n.d.	Ishpingo		
Lagarto caspi	0	6	0	7	0	0	0	0	0	0	0	0	n.d.	n.d.	Lagarto caspi		
Lupuna blanca	2 430	8 294	913	142	829	689	96	111	445	171	2 310	1 063	n.d.	n.d.	Lupuna blanca		
Moena	103	967	52	114	47	300	69	56	38	3	673	55	n.d.	n.d.	Moena		
Panguana	144	1 172	270	100	170	51	96	216	512	740	656	602	n.d.	n.d.	Panguana		
Pashaco	1 111	4 107	1 711	198	219	852	136	16	85	90	230	67	n.d.	n.d.	Pashaco		
Pumaquiro	107	698	88	20	4	4	83	0	0	167	160	0	n.d.	n.d.	Pumaquiro		
Quinilla	456	2 082	141	75	0	0	23	89	340	341	591	567	n.d.	n.d.	Quinilla		
Requia	3	221	0	35	114	36	40	19	101	168	26	34	n.d.	n.d.	Requia		
Shihuahuaco	3 707	13 076	1 047	65	2 033	967	365	359	671	838	2 739	3 151	n.d.	n.d.	Shihuahuaco		
Tornillo	657	8 277	2 447	998	954	258	562	38	156	930	892	949	n.d.	n.d.	Tornillo		
Utucuro	0	9	0	0	2	0	0	0	0	0	0	0	n.d.	n.d.	Utucuro		
Yacushapana	219	1 223	102	0	92	0	54	0	171	134	297	45	n.d.	n.d.	Yacushapana		
Otros	3 554	23 504	2 953	1 923	2 439	3 363	1 370	551	2 309	1 963	5 232	3 624	n.d.	n.d.	Otros		
TOTAL	33 729	182 063	26 772	8 581	16 725	13 607	8 862	3 755	7 725	13 874	22 715	18 765	n.d.	n.d.	TOTAL		

Fuente: Gobierno Regional de Ucayali - Dirección Ejecutiva Forestal, Flora y Fauna Silvestre.

Elaboración: BCRP - Sucursal Iquitos.



Anexo Nº 04

UCAYALI: PRODUCCIÓN DE MADERA ASERRADA
(m³)

	2017		2018												
	Dic.	Ene.-Dic.	Ene.	Feb.	Mar.	Abr.	May.	Jun.	Jul.	Ago.	Set.	Oct.	Nov.		Dic.
Especies de madera															Especies de madera
Aguano masha	7	205	0	0	3	88	237	588	62	122	129	100	n.d.	n.d.	Aguano masha
Caoba	0	0	0	0	0	0	0	0	0	0	0	0	n.d.	n.d.	Caoba
Capirona	126	1 902	448	424	238	3 564	923	2 801	1 912	134	132	195	n.d.	n.d.	Capirona
Cachimbo	5 943	43 776	6 016	4 214	3 064	3 382	3 338	3 617	3 849	5 408	4 376	6 943	n.d.	n.d.	Cachimbo
Catahua	294	1 051	512	666	224	1 331	1 345	1 033	415	228	134	500	n.d.	n.d.	Catahua
Cedro	2	94	0	0	0	182	805	247	750	0	0	0	n.d.	n.d.	Cedro
Copaiba	1 197	9 489	1 677	1 317	2 039	3 595	2 800	3 161	2 569	1 065	1 036	1 453	n.d.	n.d.	Copaiba
Cumala	1 965	5 438	1 247	605	554	5 064	5 915	5 253	3 825	855	795	1 693	n.d.	n.d.	Cumala
Estoraque	269	1 384	118	496	507	899	527	929	1 223	159	90	259	n.d.	n.d.	Estoraque
Huayruro	1 665	12 409	2 079	1 749	2 143	2 026	2 348	2 563	1 097	2 220	1 557	2 027	n.d.	n.d.	Huayruro
Huimba	2	264	9	60	71	539	610	627	467	50	85	90	n.d.	n.d.	Huimba
Ishpingo	6	998	106	199	36	115	134	170	355	277	246	205	n.d.	n.d.	Ishpingo
Lagarto caspi	0	0	0	0	17	80	33	44	118	27	3	11	n.d.	n.d.	Lagarto caspi
Lupuna	5	139	0	0	11	154	150	71	69	13	27	0	n.d.	n.d.	Lupuna
Marupa	70	698	141	67	118	523	381	367	310	0	4	3	n.d.	n.d.	Marupa
Moena	223	1 718	247	517	615	675	279	308	525	320	302	156	n.d.	n.d.	Moena
Pashaco	626	2 882	1 099	435	514	1 396	1 003	1 022	606	274	313	459	n.d.	n.d.	Pashaco
Pumaquiro	109	546	40	146	91	100	78	125	149	92	123	77	n.d.	n.d.	Pumaquiro
Quinilla	126	937	49	150	225	270	439	331	254	130	65	36	n.d.	n.d.	Quinilla
Requia	62	222	10	0	0	39	67	109	60	168	186	46	n.d.	n.d.	Requia
Shihuahuaco	2 631	14 916	2 356	2 649	3 120	3 983	2 861	1 481	2 080	1 696	1 771	1 752	n.d.	n.d.	Shihuahuaco
Tornillo	3 428	18 185	3 475	2 676	2 271	3 233	3 154	3 265	3 902	2 421	2 132	2 016	n.d.	n.d.	Tornillo
Utucuro	0	141	0	0	42	51	0	85	103	0	0	91	n.d.	n.d.	Utucuro
Yacushapana	17	704	38	64	127	87	102	140	378	85	19	7	n.d.	n.d.	Yacushapana
Otros	3 041	25 566	3 653	4 225	5 757	12 302	11 705	8 940	10 112	4 395	4 650	4 211	n.d.	n.d.	Otros
TOTAL	21 814	143 663	23 322	20 659	21 784	43 678	39 234	37 277	35 190	20 139	18 175	22 330	n.d.	n.d.	TOTAL

Fuente: Gobierno Regional de Ucayali - Dirección Ejecutiva Forestal, Flora y Fauna Silvestre.

Elaboración: BCRP - Sucursal Iquitos.

Anexo Nº 05

UCAYALI: PRODUCCIÓN DE HIDROCARBUROS LÍQUIDOS Y GAS

	2017		2018												
	Dic.	Ene.-Dic.	Ene.	Feb.	Mar.	Abr.	May.	Jun.	Jul.	Ago.	Set.	Oct.	Nov.	Dic.	
LÍQUIDOS GN ^{1/} *Lote 31-C (LGN)	32	408	37	36	38	37	37	32	31	29	27	24	27	28	LÍQUIDOS GN ^{1/} *Lote 31-C (LGN)
PETRÓLEO ^{1/} *Lote 131	92	1 086	88	79	90	88	86	64	70	80	82	91	88	96	PETRÓLEO ^{1/} *Lote 131
GAS NATURAL ^{2/} *Lote 31-C	95	1 585	117	576	109	59	275	258	749	779	1 128	201	2	285	GAS NATURAL ^{2/} *Lote 31-C

1/ Miles de barriles.

2/ Millones de pies cúbicos.

Fuente: Perú-Petro S.A.

Elaboración: BCRP - Sucursal Iquitos.

Anexo Nº 06

UCAYALI: PRODUCCIÓN MANUFACTURERA ^{1/}
(Índice de volumen físico: 2007=100)

C I I U	2017		2018												C I I U
	Dic.	Ene.-Dic.	Ene.	Feb.	Mar.	Abr.	May.	Jun.	Jul.	Ago.	Set.	Oct.	Nov.	Dic.	
MANUFACTURA PRIMARIA	16,6	58,0	5,9	6,3	6,1	3,3	3,4	3,0	0,0	0,0	0,0	0,0	0,0	0,0	MANUFACTURA PRIMARIA
2320 -Refinación de petróleo	16,6	58,0	5,9	6,3	6,1	3,3	3,4	3,0	0,0	0,0	0,0	0,0	0,0	0,0	2320 -Refinación de petróleo
MANUFACTURA NO PRIMARIA	208,9	187,8	204,1	169,3	170,6	237,5	249,7	248,3	238,3	231,4	197,9	213,6	209,1	253,0	MANUFACTURA NO PRIMARIA
1553 -Bebidas malteadas	339,2	334,9	335,2	269,4	273,1	324,8	368,5	377,1	360,8	406,2	342,3	359,5	360,7	464,7	1553 -Bebidas malteadas
1554 -Bebidas gaseosas	278,6	246,8	303,2	328,9	188,3	284,4	309,2	217,0	308,1	343,3	321,6	317,7	264,8	254,7	1554 -Bebidas gaseosas
2010 -Madera aserrada	100,3	55,0	107,2	95,0	100,1	200,8	180,4	171,4	161,8	92,6	83,5	102,6	92,9	83,8	2010 -Madera aserrada
2021 -Triplay	77,2	75,2	69,1	62,6	67,1	73,0	72,8	73,8	70,0	86,9	85,1	90,4	85,3	77,4	2021 -Triplay
2710 -Calaminas y varillas	7,6	17,2	14,8	14,3	16,0	15,2	15,1	16,7	9,5	9,6	9,5	11,1	5,3	3,4	2710 -Calaminas y varillas
2899 -Clavos para madera	0,0	0,0	0,0	0,0	0,0	0,0	0,0	0,0	0,0	0,0	0,0	0,0	0,0	0,0	2899 -Clavos para madera
TOTAL	144,3	144,2	137,5	114,5	115,3	158,8	166,9	165,9	158,3	153,7	131,4	141,9	138,9	168,0	TOTAL

1/ Cifras preliminares

Fuente: Dirección Regional de la Producción de Ucayali - Encuesta a Empresas Industriales.

Elaboración: BCRP - Sucursal Iquitos.

Anexo Nº 07

UCAYALI: PRODUCCIÓN MANUFACTURERA ^{1/}
(Variación Porcentual)

C I I U	2017/2016		2018/2017												C I I U
	Dic.	Ene.-Dic.	Ene.	Feb.	Mar.	Abr.	May.	Jun.	Jul.	Ago.	Set.	Oct.	Nov.	Dic.	
MANUFACTURA PRIMARIA	-66,0	18,9	-86,9	-84,5	-86,2	-89,1	-89,4	-96,2	-100,0	-100,0	-100,0	-100,0	-100,0	-100,0	MANUFACTURA PRIMARIA
2320 -Refinación de petróleo	-66,0	18,9	-86,9	-84,5	-86,2	-89,1	-89,4	-96,2	-100,0	-100,0	-100,0	-100,0	-100,0	-100,0	2320 -Refinación de petróleo
MANUFACTURA NO PRIMARIA	12,6	6,1	32,5	4,6	3,4	57,6	22,7	27,3	35,6	11,5	-2,7	2,8	-4,9	21,1	MANUFACTURA NO PRIMARIA
1553 -Bebidas malteadas	0,9	1,8	21,9	-5,7	-8,3	19,8	-2,0	2,1	7,3	5,5	-4,0	2,7	-4,4	37,0	1553 -Bebidas malteadas
1554 -Bebidas gaseosas	-7,5	-15,9	88,1	94,7	-6,3	46,9	14,1	-8,9	14,8	14,7	15,9	12,4	-17,7	-8,6	1554 -Bebidas gaseosas
2010 -Madera aserrada	138,5	106,3	144,3	84,0	123,0	418,2	300,5	389,3	579,2	111,7	25,5	20,7	13,6	-16,4	2010 -Madera aserrada
2021 -Triplay	-0,5	-2,4	-1,7	-5,7	-4,8	8,7	1,0	-4,8	-10,0	2,4	6,1	12,6	8,8	0,3	2021 -Triplay
2710 -Calaminas y varillas	-87,8	-85,3	-57,2	-54,3	478,6	-64,7	-69,2	-	-	-	-35,9	28,4	-64,8	-54,6	2710 -Calaminas y varillas
2899 -Clavos de madera	-	-	-	-	-	-	-	-	-	-	-	-	-	-	2899 -Clavos de madera
TOTAL	3,3	7,6	17,2	-5,4	-7,3	43,8	14,5	6,3	6,2	-7,2	-18,3	-15,6	-16,9	16,4	TOTAL

1/ cifras preliminares

Fuente: Dirección Regional de la Producción de Ucayali - Encuesta a Empresas Industriales.

Elaboración: BCRP - Sucursal Iquitos.

Anexo Nº 08

**PUCALLPA: EMPLEO FORMAL URBANO EN EMPRESAS DE 10 Y MÁS TRABAJADORES
POR SECTORES ECONÓMICOS
(Variación porcentual con respecto al mismo mes del año anterior)**

Año	Mes	Primario ^{1/}	Industria	Comercio	Transporte	Servicios ^{2/}	Total
2017	DIC.	-20,4	-8,5	-3,8	-18,4	-7,0	-8,5
2018	ENE.	-9,5	-1,2	-0,6	-16,8	-14,6	-6,2
	FEB.	-3,7	-5,7	-1,0	-7,3	-18,0	-7,2
	MAR.	-3,2	-12,7	-1,4	-5,6	-4,9	-6,5
	ABR.	-4,9	-10,4	-2,6	-11,7	8,1	-3,5
	MAY.	-4,5	-11,8	-3,6	-5,9	-0,3	-5,3
	JUN.	-16,1	-13,7	1,1	-5,5	-1,6	-5,8
	JUL.	-14,8	-14,4	2,0	-0,3	-1,5	-5,4
	AGO.	-13,0	-8,5	2,7	-1,7	5,5	-1,4
	SET.	1,8	-9,7	0,7	-2,9	1,0	-2,3
	OCT.	4,3	-5,9	2,5	0,7	1,2	0,0
	NOV.	4,2	-8,8	0,8	2,9	3,0	-0,8
	DIC. ^{3/}	12,1	-9,1	2,1	3,8	4,4	0,4

Nota: La información corresponde al primer día de cada mes.

1/ Conformada por las subramas agricultura, pesca y minería.

2/ Conformada por las subramas servicios prestados a empresas, restaurantes y hoteles, establecimientos financieros, enseñanza, servicios sociales y comunales; y electricidad, gas y agua.

3/ Preliminar.

Fuente: MTPE – Encuesta Nacional de Variación Mensual del Empleo (ENVME).

Elaboración: BCRP - Sucursal Iquitos.

Anexo Nº 09

UCAYALI: EXPORTACIONES POR GRUPO DE PRODUCTOS ^{1/}
(Valor FOB - Millones de US\$)

	2017		2018												
	Dic.	Ene.-Dic.	Ene.	Feb.	Mar.	Abr.	May.	Jun.	Jul.	Ago.	Set.	Oct.	Nov.	Dic.	
Productos no tradicionales	1,9	29,6	1,8	2,4	2,8	2,5	3,3	3,5	3,0	3,4	3,2	3,9	3,4	2,6	Productos no tradicionales
Forestales	1,6	24,6	1,4	2,0	2,6	2,1	2,9	2,4	2,2	3,0	2,5	2,8	2,7	2,2	Forestales
- Madera aserrada	0,6	9,0	0,7	0,4	0,8	0,7	0,7	0,3	0,7	0,8	0,6	0,5	0,4	0,4	- Madera aserrada
- Tablillas y frisos	0,9	12,1	0,7	1,2	1,4	0,9	1,5	1,7	1,1	1,8	1,7	1,9	2,0	1,3	- Tablillas y frisos
- Machihembrado	0,0	0,0	0,0	0,0	0,0	0,0	0,0	0,0	0,0	0,0	0,0	0,0	0,0	0,0	- Machihembrado
- Triplay	0,0	0,2	0,0	0,0	0,0	0,0	0,0	0,0	0,0	0,0	0,0	0,0	0,0	0,0	- Triplay
- Tableros	0,0	0,0	0,0	0,0	0,0	0,0	0,0	0,0	0,0	0,0	0,0	0,0	0,0	0,0	- Tableros
- Tarugos y trefilados	0,0	0,0	0,0	0,0	0,0	0,0	0,0	0,0	0,0	0,0	0,0	0,0	0,0	0,0	- Tarugos y trefilados
- Otros acabados	0,1	3,3	0,0	0,4	0,3	0,5	0,7	0,3	0,4	0,4	0,2	0,3	0,3	0,5	- Otros acabados
Agroindustriales	0,2	3,7	0,3	0,5	0,1	0,2	0,4	1,0	0,7	0,4	0,4	0,7	0,5	0,4	Agroindustriales
- Camu camu	0,0	0,2	0,0	0,0	0,0	0,1	0,0	0,0	0,0	0,0	0,1	0,0	0,0	0,0	- Camu camu
- Uña de gato	0,0	0,1	0,0	0,0	0,0	0,0	0,0	0,0	0,0	0,0	0,0	0,0	0,0	0,0	- Uña de gato
- Sangre de grado	0,0	0,0	0,0	0,0	0,0	0,0	0,0	0,0	0,0	0,0	0,0	0,0	0,0	0,0	- Sangre de grado
- Cacao en grano	0,2	3,2	0,2	0,4	0,1	0,1	0,3	0,9	0,7	0,4	0,3	0,6	0,5	0,4	- Cacao en grano
- Otros	0,0	0,0	0,0	0,1	0,0	0,0	0,0	0,0	0,0	0,0	0,0	0,1	0,0	0,0	- Otros
Pesqueros	0,0	0,0	0,0	0,0	0,0	0,0	0,0	0,0	0,0	0,0	0,0	0,0	0,0	0,0	Pesqueros
- Peces ornamentales	0,0	0,0	0,0	0,0	0,0	0,0	0,0	0,0	0,0	0,0	0,0	0,0	0,0	0,0	- Peces ornamentales
- Pescado congelado	0,0	0,0	0,0	0,0	0,0	0,0	0,0	0,0	0,0	0,0	0,0	0,0	0,0	0,0	- Pescado congelado
- Pescado seco salado	0,0	0,0	0,0	0,0	0,0	0,0	0,0	0,0	0,0	0,0	0,0	0,0	0,0	0,0	- Pescado seco salado
Otros	0,1	1,3	0,1	0,0	0,1	0,2	0,0	0,1	0,1	0,0	0,3	0,4	0,2	0,0	Otros
Resto	0,0	0,0	0,0	0,0	0,0	0,0	0,0	0,0	0,0	0,0	0,0	0,0	0,0	0,0	Resto
TOTAL EXPORTACIONES	1,9	29,6	1,8	2,4	2,8	2,5	3,3	3,5	3,0	3,4	3,2	3,9	3,4	2,6	TOTAL EXPORTACIONES

1/ cifras preliminares.

Fuente: SUNAT.

Elaboración: BCRP - Sucursal Iquitos.



Anexo Nº 10

UCAYALI: EJECUCIÓN DEL PRESUPUESTO DE GASTOS DEL GOBIERNO NACIONAL ^{1/}
(Millones de soles)

	2017		2018												
	Dic.	Ene.-Dic.	Ene.	Feb.	Mar.	Abr.	May.	Jun.	Jul.	Ago.	Set.	Oct.	Nov.	Dic.	
GASTOS NO FINANCIEROS	86,9	821,4	47,3	49,2	38,0	50,7	58,6	48,0	58,8	54,4	52,1	51,9	45,4	109,8	GASTOS NO FINANCIEROS
a. GASTOS CORRIENTES	63,3	483,8	39,0	43,7	33,2	43,2	53,5	41,4	51,8	43,3	43,3	46,2	39,3	61,4	a. GASTOS CORRIENTES
1. Personal y obligaciones	20,8	213,1	19,1	18,7	20,2	18,7	19,1	18,8	20,1	18,3	16,9	16,8	17,5	22,1	1. Personal y obligaciones
2. Pensiones y prestaciones sociales	0,7	9,3	1,4	1,0	1,1	1,3	1,1	1,1	2,0	2,1	2,1	1,2	1,9	2,0	2. Pensiones y prestaciones sociales
3. Bienes y servicios	27,2	144,3	5,0	11,9	10,6	11,7	10,8	10,8	13,2	10,7	10,4	12,7	12,1	23,4	3. Bienes y servicios
4. Donaciones y transferencias	0,7	26,6	1,5	7,1	0,0	0,9	7,1	0,0	11,1	0,8	7,9	3,0	0,8	4,2	4. Donaciones y transferencias
5. Otros gastos corrientes	14,0	90,4	12,0	4,9	1,3	10,6	15,5	10,7	5,3	11,5	6,0	12,5	6,9	9,8	5. Otros gastos corrientes
b. GASTOS DE CAPITAL	23,5	337,6	8,3	5,5	4,9	7,5	5,0	6,6	7,0	11,1	8,8	5,7	6,1	48,4	b. GASTOS DE CAPITAL
1. Adquisición de activos no financieros	19,8	329,1	8,3	5,5	4,9	5,7	5,0	4,6	7,0	11,1	8,7	5,3	5,1	19,0	1. Adquisición de activos no financieros
2. Donaciones y transferencias	2,5	7,2	0,0	0,0	0,0	1,8	0,0	0,5	0,0	0,0	0,0	0,0	1,0	29,4	2. Donaciones y transferencias
3. Otros gastos de capital	1,2	1,3	0,0	0,0	0,0	0,0	0,0	1,5	0,0	0,0	0,1	0,3	0,0	0,0	3. Otros gastos de capital

1/ Información actualizada al 31 de enero de 2019.

Fuente: MEF.

Elaboración: BCRP - Sucursal Iquitos.

Anexo Nº 11

UCAYALI: EJECUCIÓN DEL PRESUPUESTO DE GASTOS DEL GOBIERNO REGIONAL ^{1/}
(Millones de soles)

	2017		2018												
	Dic.	Ene.-Dic.	Ene.	Feb.	Mar.	Abr.	May.	Jun.	Jul.	Ago.	Set.	Oct.	Nov.	Dic.	
GASTOS NO FINANCIEROS	149,1	849,7	46,8	48,6	58,3	75,7	71,1	76,8	80,0	80,7	72,7	62,1	107,5	83,1	GASTOS NO FINANCIEROS
a. GASTOS CORRIENTES	74,5	562,4	46,4	45,3	52,9	49,0	48,5	64,6	58,8	51,8	50,6	51,2	51,2	68,7	a. GASTOS CORRIENTES
1. Personal y obligaciones	41,4	382,3	39,1	34,6	40,3	35,4	35,6	36,2	40,2	35,5	36,0	35,7	35,6	40,3	1. Personal y obligaciones
2. Pensiones y prestaciones sociales	3,8	26,3	2,5	2,0	1,9	2,1	3,2	2,0	2,3	1,9	1,8	2,1	1,8	3,0	2. Pensiones y prestaciones sociales
3. Bienes y servicios	27,4	143,2	4,5	8,5	10,4	10,8	9,6	11,4	13,0	14,2	12,4	13,2	13,0	24,9	3. Bienes y servicios
4. Donaciones y transferencias corrientes	0,0	0,0	0,0	0,0	0,0	0,5	0,0	0,0	0,0	0,0	0,0	0,0	0,0	0,0	4. Donaciones y transferencias corrientes
5. Otros gastos corrientes	1,9	10,6	0,2	0,2	0,3	0,2	0,2	15,0	3,3	0,1	0,4	0,2	0,7	0,5	5. Otros gastos corrientes
b. GASTOS DE CAPITAL	73,9	285,7	0,4	3,2	5,3	26,7	22,6	12,2	21,2	28,9	22,2	10,9	56,3	14,4	b. GASTOS DE CAPITAL
1. Adquisición de activos no financieros	71,7	283,5	0,4	3,2	5,3	26,7	22,0	12,2	21,2	28,9	22,2	10,9	56,3	14,4	1. Adquisición de activos no financieros
2. Donaciones y transferencias	2,0	3,0	0,0	0,0	0,0	0,0	0,6	0,0	0,0	0,0	0,0	0,0	0,0	0,0	2. Donaciones y transferencias
3. Otros gastos de capital	0,0	0,0	0,0	0,0	0,0	0,0	0,0	0,0	0,0	0,0	0,0	0,0	0,0	0,0	3. Otros gastos de capital

1/ Información actualizada al 31 de enero de 2019.

Fuente: MEF.

Elaboración: BCRP - Sucursal Iquitos.



Anexo Nº 12

UCAYALI: EJECUCIÓN DEL PRESUPUESTO DE GASTOS DE LOS GOBIERNOS LOCALES 1/
(Millones de soles)

	2017		2018												
	Dic.	Ene.-Dic.	Ene.	Feb.	Mar.	Abr.	May.	Jun.	Jul.	Ago.	Set.	Oct.	Nov.	Dic.	
GASTOS NO FINANCIEROS	65,4	387,9	11,8	19,6	32,7	22,3	34,4	31,1	45,4	36,1	36,9	33,1	38,3	54,5	GASTOS NO FINANCIEROS
a. GASTOS CORRIENTES	23,1	179,5	8,8	12,5	15,3	15,2	17,8	15,5	16,4	13,8	11,4	15,3	16,7	20,0	a. GASTOS CORRIENTES
1. Personal y obligaciones	3,0	32,2	3,3	2,3	3,2	2,7	2,8	2,6	3,5	2,5	2,3	3,0	2,6	3,8	1. Personal y obligaciones
2. Pensiones y prestaciones sociales	2,2	11,7	0,1	0,7	0,5	0,8	1,2	0,7	1,6	0,7	0,8	1,1	1,2	2,0	2. Pensiones y prestaciones sociales
3. Bienes y servicios	15,3	129,5	5,3	9,3	11,3	10,9	13,5	11,7	11,1	10,4	8,1	10,7	12,0	13,9	3. Bienes y servicios
4. Donaciones y transferencias	2,6	4,7	0,1	0,1	0,1	0,3	0,3	0,2	0,1	0,1	0,1	0,4	0,6	0,3	4. Donaciones y transferencias
5. Otros gastos corrientes	0,1	1,4	0,0	0,2	0,2	0,4	0,1	0,2	0,1	0,1	0,1	0,1	0,2	0,1	5. Otros gastos corrientes
b. GASTOS DE CAPITAL	42,3	208,5	3,0	7,1	17,5	7,1	16,6	15,6	29,1	22,4	25,5	17,8	21,6	34,5	b. GASTOS DE CAPITAL
1. Adquisición de activos no financieros	42,3	208,3	3,0	7,1	17,5	7,1	16,6	15,6	28,5	22,4	24,5	18,8	21,6	34,5	1. Adquisición de activos no financieros
2. Donaciones y transferencias	0,0	0,0	0,0	0,0	0,0	0,0	0,0	0,0	0,6	0,0	1,0	-1,0	0,0	0,0	2. Donaciones y transferencias
3. Otros gastos de capital	0,0	0,1	0,0	0,0	0,0	0,0	0,0	0,0	0,0	0,0	0,0	0,0	0,0	0,0	3. Otros gastos de capital

1/ Información actualizada al 31 de enero de 2019.

Fuente: MEF.

Elaboración: BCRP - Sucursal Iquitos.

Anexo Nº 13

UCAYALI: INVERSIÓN NO FINANCIERA DEL GOBIERNO NACIONAL ^{1/}
(Millones de soles)

FUNCIÓN	2017		2018												FUNCIÓN
	Dic.	Ene.-Dic.	Ene.	Feb.	Mar.	Abr.	May.	Jun.	Jul.	Ago.	Set.	Oct.	Nov.	Dic.	
Planeamiento	0,3	0,6	0,0	0,0	0,1	0,1	0,1	0,0	0,0	0,1	0,1	0,4	0,2	0,4	Planeamiento
Justicia	0,7	3,0	0,0	0,0	0,1	0,1	0,1	0,1	0,3	0,2	0,1	0,2	0,2	0,2	Justicia
Agropecuaria	0,8	2,7	0,1	0,1	0,1	0,1	0,2	0,4	0,5	0,5	0,5	0,6	0,6	2,8	Agropecuaria
Protección social	0,0	0,0	0,0	0,0	0,0	0,0	0,0	0,0	0,0	0,0	0,0	0,0	0,0	0,0	Protección social
Trabajo	0,0	0,0	0,0	0,0	0,0	0,0	0,0	0,0	0,0	0,0	0,0	0,0	0,0	0,0	Trabajo
Industria	0,3	1,2	0,0	0,0	0,0	0,0	0,0	0,1	0,1	0,0	0,1	0,2	0,0	-0,1	Industria
Defensa y seguridad Nacional	0,0	0,0	0,0	0,0	0,0	0,0	0,0	0,0	0,0	0,0	0,0	0,0	0,3	0,1	Defensa y seguridad Nacional
Educación	7,3	22,6	2,4	1,7	2,2	1,6	0,8	1,2	1,1	0,8	0,8	2,5	1,7	9,4	Educación
Cultura y deporte	0,1	0,1	0,0	0,0	0,0	0,0	0,0	0,0	0,0	0,0	0,0	0,0	0,0	0,0	Cultura y deporte
Energía	0,9	6,4	0,5	0,6	0,0	1,1	0,7	0,8	0,3	0,0	0,1	0,0	0,0	0,7	Energía
Saneamiento	0,0	0,5	0,0	0,0	0,0	0,0	0,0	0,0	0,0	0,0	0,0	0,1	0,0	0,4	Saneamiento
Salud	0,0	0,0	0,0	0,0	0,0	0,0	0,0	0,0	0,0	0,0	0,0	0,0	0,0	0,0	Salud
Ambiente	0,0	0,8	0,0	0,0	0,1	0,0	0,1	0,2	0,0	0,2	0,0	0,1	0,0	0,1	Ambiente
Transporte	8,7	283,9	5,2	3,0	2,1	2,2	2,8	1,8	0,6	6,8	0,0	0,2	0,0	2,4	Transporte
Turismo	0,8	6,7	0,1	0,1	0,1	0,4	0,1	0,1	4,1	2,5	7,0	1,1	1,9	2,3	Turismo
Vivienda y desarrollo urbano	0,0	0,1	0,0	0,0	0,0	0,0	0,0	0,0	0,0	0,0	0,0	0,0	0,0	0,0	Vivienda y desarrollo urbano
Orden público y seguridad	0,1	0,3	0,0	0,0	0,0	0,0	0,0	0,0	0,0	0,0	0,0	0,0	0,1	0,2	Orden público y seguridad
TOTAL DE INVERSIONES	19,8	329,1	8,3	5,5	4,9	5,7	5,0	4,6	7,0	11,1	8,7	5,3	5,1	19,0	TOTAL DE INVERSIONES

1/ Información actualizada al 31 de enero de 2019.

Fuente: MEF.

Elaboración: BCRP - Sucursal Iquitos.



Anexo Nº 14

UCAYALI: INVERSIÓN NO FINANCIERA DEL GOBIERNO REGIONAL ^{1/}
(Millones de soles)

FUNCIÓN	2017		2018												FUNCIÓN
	Dic.	Ene.-Dic.	Ene.	Feb.	Mar.	Abr.	May.	Jun.	Jul.	Ago.	Set.	Oct.	Nov.	Dic.	
Planeamiento	1,8	9,0	0,2	0,5	0,4	0,4	0,3	0,5	2,0	0,5	1,7	0,8	0,3	2,0	Planeamiento
Agropecuaria	4,2	14,0	0,1	0,1	0,3	0,4	0,5	0,3	0,5	1,2	1,0	0,6	0,5	1,0	Agropecuaria
Protección social	0,1	0,1	0,0	0,0	0,1	0,0	0,0	0,0	0,0	0,0	0,0	0,0	0,0	0,0	Protección social
Trabajo	0,0	0,0	0,0	0,0	0,0	0,0	0,0	0,0	0,0	0,0	0,0	0,0	0,0	0,0	Trabajo
Orden público y seguridad	0,1	0,5	0,0	0,0	0,1	0,0	0,0	0,0	0,1	0,0	0,0	0,0	0,0	0,0	Orden público y seguridad
Educación	17,0	62,4	0,0	1,0	2,0	5,1	2,1	4,3	2,7	3,2	4,7	1,7	20,3	4,0	Educación
Cultura y Deporte	0,0	0,0	0,0	0,0	0,1	1,0	0,1	0,2	0,1	0,8	0,2	0,0	0,5	0,7	Cultura y Deporte
Energía	0,0	0,0	0,0	0,1	0,3	0,3	0,1	0,1	0,1	0,0	0,0	0,0	0,0	0,0	Energía
Pesca	0,3	0,4	0,0	0,0	0,1	0,0	0,1	0,2	0,1	0,1	0,1	0,2	0,1	0,1	Pesca
Saneamiento	0,9	5,1	0,0	0,0	0,1	0,4	0,2	0,0	0,1	0,0	0,1	0,0	19,5	-6,7	Saneamiento
Salud	29,9	141,2	0,0	0,0	0,2	17,2	16,3	3,1	13,2	16,0	9,3	3,7	9,6	9,1	Salud
Medio ambiente	0,6	2,8	0,0	0,1	0,2	0,1	0,1	0,1	0,2	0,1	0,4	0,0	0,0	0,0	Medio ambiente
Transporte	7,6	23,5	0,2	1,1	0,7	0,2	1,0	1,2	0,6	4,2	2,7	2,6	4,2	2,2	Transporte
Turismo	0,0	0,1	0,0	0,0	0,0	0,0	0,0	0,0	0,0	0,0	0,0	0,0	0,0	0,0	Turismo
Vivienda y desarrollo urbano	9,2	23,3	0,0	0,3	0,8	1,2	1,1	1,9	1,1	1,1	1,1	1,1	1,0	1,6	Vivienda y desarrollo urbano
Minería	0,0	0,0	0,0	0,0	0,0	0,0	0,0	0,0	0,0	0,0	0,0	0,0	0,0	0,0	Minería
Industria	0,1	0,8	0,0	0,0	0,1	0,0	0,0	0,3	0,4	1,4	0,8	0,2	0,0	0,2	Industria
Comunicaciones	0,0	0,2	0,0	0,0	0,0	0,0	0,0	0,0	0,0	0,0	0,0	0,0	0,0	0,0	Comunicaciones
TOTAL DE INVERSIONES	71,7	283,5	0,4	3,2	5,3	26,7	22,0	12,2	21,2	28,9	22,2	10,9	56,3	14,4	TOTAL DE INVERSIONES

1/ Información actualizada al 31 de enero de 2019.

Fuente: MEF.

Elaboración: BCRP - Sucursal Iquitos.

Anexo Nº 15

UCAYALI: INVERSIÓN NO FINANCIERA DE LOS GOBIERNOS LOCALES ^{1/}
(Millones de soles)

FUNCIÓN	2017		2018												FUNCIÓN
	Dic.	Ene.-Dic.	Ene.	Feb.	Mar.	Abr.	May.	Jun.	Jul.	Ago.	Set.	Oct.	Nov.	Dic.	
Planeamiento	2,4	13,4	0,2	0,7	0,7	0,5	0,7	0,7	0,8	0,7	0,4	1,7	1,4	1,6	Planeamiento
Agropecuaria	0,9	4,7	0,0	0,2	0,3	0,2	0,3	0,2	0,3	0,5	0,4	1,1	0,6	1,0	Agropecuaria
Protección social	1,4	3,1	0,0	0,1	0,5	0,6	0,8	1,2	0,7	0,1	0,1	0,5	0,2	0,8	Protección social
Trabajo	0,0	0,0	0,0	0,0	0,0	0,0	0,0	0,0	0,0	0,0	0,0	0,0	0,0	0,0	Trabajo
Orden público y seguridad	4,0	9,1	0,0	0,0	0,0	1,9	0,4	0,4	0,6	0,4	2,6	0,5	0,7	3,3	Orden público y seguridad
Educación	6,6	29,6	0,7	0,8	2,9	2,3	1,9	3,1	1,5	1,5	2,3	1,0	2,0	5,5	Educación
Cultura y deporte	0,4	4,5	0,5	0,1	0,7	0,7	0,6	0,2	0,8	0,3	0,8	1,2	1,2	0,6	Cultura y deporte
Energía	1,6	8,4	0,3	0,0	0,7	0,4	1,3	0,6	1,6	0,5	2,1	1,6	1,8	0,9	Energía
Industria	0,0	0,0	0,0	0,3	0,0	0,0	0,0	0,0	0,0	0,0	0,0	0,0	0,0	0,0	Industria
Comercio	1,1	3,3	0,0	0,0	0,4	0,3	0,5	1,1	1,9	0,1	0,5	0,3	0,8	0,2	Comercio
Saneamiento	6,3	26,0	0,1	1,2	1,7	0,8	3,4	3,0	12,8	12,6	8,7	3,2	5,1	7,5	Saneamiento
Salud	0,1	1,4	0,1	0,2	0,0	0,0	0,0	0,0	0,0	0,0	0,0	0,0	0,3	0,3	Salud
Ambiente	0,4	2,9	0,0	0,3	0,4	0,3	0,2	1,0	0,3	0,2	0,6	0,8	1,3	2,0	Ambiente
Transporte	12,0	87,0	1,0	2,1	4,5	3,1	4,7	2,4	5,5	4,0	6,3	6,7	5,8	10,0	Transporte
Comunicaciones	0,2	0,4	0,0	0,0	0,0	0,0	0,0	0,0	0,0	0,0	0,0	0,1	0,2	0,4	Comunicaciones
Turismo	0,1	0,3	0,0	0,1	0,0	0,0	0,0	0,0	0,0	0,0	0,0	0,0	0,0	0,0	Turismo
Vivienda y desarrollo urbano	-1,0	8,5	0,0	1,1	4,6	-4,0	1,9	1,6	1,8	1,6	-0,4	0,4	0,3	0,4	Vivienda y desarrollo urbano
TOTAL DE INVERSIONES	36,5	202,5	3,0	7,1	17,5	7,1	16,6	15,6	28,5	22,4	24,5	18,8	21,6	34,5	TOTAL DE INVERSIONES

1/ Información actualizada al 31 de enero de 2019.

Fuente: MEF.

Elaboración: BCRP - Sucursal Iquitos.



Anexo Nº 16

UCAYALI: DEPÓSITOS ^{1/}
(Saldos en millones de soles)

	2017	2018												
	Dic.	Ene.	Feb.	Mar.	Abr.	May.	Jun.	Jul.	Ago.	Set.	Oct.	Nov.	Dic.	
A. BANCA MÚLTIPLE	504	513	497	519	552	566	571	586	564	570	562	539	n.d.	A. BANCA MÚLTIPLE
B. EMPRESAS FINANCIERAS	9	9	10	9	10	10	10	11	11	11	12	12	n.d.	B. EMPRESAS FINANCIERAS
C. ENTIDADES MICROF. N.B.	70	72	75	71	72	74	75	80	83	84	84	86	n.d.	C. ENTIDADES MICROF. N.B.
D. BANCO DE LA NACIÓN	121	124	127	119	120	121	121	124	126	127	126	133	n.d.	D. BANCO DE LA NACIÓN
TOTAL	705	719	708	719	753	771	778	800	785	793	784	770	n.d.	TOTAL

1/ cifras preliminares.

Fuente: SBS y AFP.

Elaboración: BCRP - Sucursal Iquitos.

Anexo Nº 17

UCAYALI: CRÉDITO ^{1/}
(Saldos en millones de soles)

	2017	2018												
	Dic.	Ene.	Feb.	Mar.	Abr.	May.	Jun.	Jul.	Ago.	Set.	Oct.	Nov.	Dic.	
A. BANCA MÚLTIPLE	1 076	1 073	1 072	1 071	1 072	1 085	1 089	1 096	1 102	1 102	1 109	1 127	n.d.	A. BANCA MÚLTIPLE
B. EMPRESAS FINANCIERAS	126	126	127	128	129	130	131	131	133	134	136	140	n.d.	B. EMPRESAS FINANCIERAS
C. CAJAS MUNICIPALES	259	261	267	264	266	267	266	267	270	276	277	280	n.d.	C. CAJAS MUNICIPALES
D. EDPYMES	8	9	9	9	9	9	9	9	9	9	10	10	n.d.	D. EDPYMES
E. CAJAS RURALES	5	6	6	6	6	6	6	6	6	6	6	6	n.d.	E. CAJAS RURALES
F. BANCO DE LA NACIÓN ^{2/}	104	107	110	113	115	116	118	121	123	125	127	129	n.d.	F. BANCO DE LA NACIÓN ^{2/}
G. AGROBANCO ^{3/}	29	29	28	26	25	24	23	23	22	23	22	21	n.d.	G. AGROBANCO ^{3/}
TOTAL	1 609	1 610	1 618	1 617	1 622	1 638	1 642	1 652	1 665	1 675	1 686	1 712	n.d.	TOTAL
- Moneda nacional	1 519	1 519	1 526	1 521	1 526	1 545	1 551	1 553	1 561	1 574	1 582	1 605	n.d.	- Moneda nacional
- Moneda extranjera	90	91	92	96	97	92	91	99	104	101	105	107	n.d.	- Moneda extranjera

1/ cifras preliminares.

2/ Solo considera los créditos de consumo e hipotecario.

3/ No considera los créditos a las demás empresas del Sistema Financiero.

Fuente: SBS y AFP.

Elaboración: BCRP - Sucursal Iquitos.

Anexo Nº 18

UCAYALI: TASA DE MOROSIDAD ^{1/}
(En porcentaje)

ENTIDADES FINANCIERAS	2017	2018											ENTIDADES FINANCIERAS
	Dic.	Ene.	Feb.	Mar.	Abr.	May.	Jun.	Jul.	Ago.	Set.	Oct.	Nov.	
Banca Múltiple	9,9	10,1	9,9	9,8	9,8	9,9	9,9	10,1	9,7	9,4	9,4	n.d.	Banca Múltiple
Empresas Financieras	4,9	4,5	4,8	5,0	5,4	5,2	5,3	5,4	5,7	5,5	5,7	n.d.	Empresas Financieras
Cajas Municipales	5,9	6,3	6,5	6,1	6,2	6,3	6,5	6,3	6,3	6,6	6,8	n.d.	Cajas Municipales
Cajas Rurales de Ahorro y Crédito	4,1	4,3	4,2	4,4	5,1	5,5	4,4	4,7	4,3	4,3	4,0	n.d.	Cajas Rurales de Ahorro y Crédito
EDPYMEs	6,6	8,5	9,9	10,5	11,8	11,9	13,4	16,3	15,5	14,4	13,3	n.d.	EDPYMEs
Banco de la Nación ^{2/}	2,6	2,4	2,3	2,3	2,3	2,4	2,5	2,5	2,5	2,5	2,4	n.d.	Banco de la Nación ^{2/}
Agrobanco ^{3/}	-	-	-	-	-	-	-	-	-	-	-	-	Agrobanco ^{3/}
TOTAL	8,3	8,5	8,3	8,2	8,3	8,4	8,4	8,5	8,2	8,1	8,1	n.d.	TOTAL

1/ cifras preliminares, calculada en base a: (créditos vencidos + créditos en cobranza judicial) / colocaciones brutas.

2/ Solo considera los créditos de consumo e hipotecario.

3/ No considera los créditos a las demás empresas del Sistema Financiero.

Fuente: SBS y AFP.

Elaboración: BCRP - Sucursal Iquitos.