

BANCO CENTRAL DE RESERVA DEL PERÚ
SUCURSAL IQUITOS



UCAYALI: Síntesis de Actividad Económica
AGOSTO 2018¹

Departamento de Estudios Económicos

¹ En el presente informe participaron Arnulfo Cumbicus y Mario López.

ÍNDICE

	<i>Página</i>
RESUMEN EJECUTIVO.....	3
I. ACTIVIDAD PRODUCTIVA.....	5
1. Actividad primaria.....	5
1.1. Sector agropecuario.....	5
1.2. Sector pesca.....	6
1.3. Sector minería.....	7
2. Otros indicadores sectoriales.....	6
2.1 Sector manufactura.....	9
2.2 Arribos de turistas a los establecimientos de hospedaje.....	10
II. ASPECTOS LABORALES.....	10
1. Empleo.....	10
III. SECTOR EXTERNO.....	11
1. Exportaciones.....	11
IV. CRÉDITO Y DEPÓSITOS.....	12
1. Crédito.....	12
2. Depósitos.....	14
V. EJECUCIÓN DEL PRESUPUESTO DE GASTOS DEL GOBIERNO GENERAL.....	16
1. Gasto corriente no financiero.....	15
2. Inversión pública.....	16
VI. ANEXOS.....	18

RESUMEN EJECUTIVO

Principales hechos de importancia

- El sector **agropecuario** registró un fuerte crecimiento de 39,9 por ciento interanual en agosto; en tanto **pesca** y **minería** avanzaron en 1,8 por ciento y 0,4 por ciento, respectivamente.
- En **otros indicadores** de actividad económica avanzaron el número de arribos de turistas a los establecimientos de hospedaje (33,6 por ciento), créditos de consumo (15,9 por ciento), crédito total (7,1 por ciento) y crédito hipotecario (1,1 por ciento); pero disminuyeron la inversión pública (-42,5 por ciento), manufactura (-6,6 por ciento) y el empleo en empresas privadas formales de 10 y más trabajadores en Pucallpa (-1,4 por ciento).

Actividad primaria

- El sector **agropecuario** avanzó en 39,9 por ciento interanual en agosto, impulsado por los resultados positivos de los sub-sectores agrícola y pecuario; con ello, en el periodo enero-agosto la producción agropecuaria acumuló un crecimiento de 24,5 por ciento interanual, inducido por el resultado positivo del sub-sector agrícola.
- El sector **pesca** registró un crecimiento de 1,8 por ciento interanual en agosto, explicado por la abundancia de ciertas especies de peces en los ríos, como boquichico, bagre y sardina, lo cual originó un mayor desembarque de pescado para consumo humano directo; pero en el periodo enero-agosto acumuló una disminución de 11,0 por ciento interanual.
- El sector **minería** creció en 0,4 por ciento interanual en agosto, impulsada por la mayor producción de gas natural en el lote 31-C debido a mayores pedidos; pero en el periodo enero-agosto la producción fiscalizada de hidrocarburos disminuyó en 0,5 por ciento, debido a la menor producción de petróleo crudo y de líquidos de gas natural.

Otros indicadores de actividad económica

- La **manufactura** disminuyó en 6,6 por ciento interanual en agosto, debido al resultado negativo de la industria primaria, pero en el periodo enero-agosto acumuló un crecimiento de 7,6 por ciento, inducido por el resultado positivo de la industria no primaria.
- El número de **arribos de turistas a establecimientos de hospedaje** creció en 33,6 por ciento en agosto, impulsado por el dinamismo tanto del turismo interno cuanto receptivo; con ello, en el periodo enero-agosto acumuló un crecimiento de 12,5 por ciento, explicado por mayor flujo de turistas nacionales y extranjeros.
- El **empleo** en empresas privadas formales de 10 y más trabajadores en Pucallpa disminuyó en 1,4 por ciento interanual en agosto, por menor requerimiento de trabajadores en las actividades primaria, manufactura y, transportes y comunicaciones.
- El **crédito total** se incrementó en 7,1 por ciento interanual en agosto, a S/ 1 665 millones; asimismo, los **créditos de consumo e hipotecario** crecieron en 15,9 por ciento y 1,1 por ciento interanual, respectivamente; y el tipo empresas avanzó en 2,9 por ciento.
- La **inversión pública** disminuyó en 42,5 por ciento interanual en agosto, debido a la menor ejecución de obras del gobierno nacional y regional; el primero por menor devengado en obras de carreteras nacionales debido a los trabajos en tramos finales y tener adicionales por fallas geológicas; y el caso del gobierno regional por menor devengado en obras de hospitales; mientras la inversión de los gobiernos locales se incrementó en 16,0 por ciento interanual, por avance de obras de mejoramiento de sistemas de agua potable y alcantarillado.

- Los proyectos con mayor devengado por nivel de gobierno son los siguientes: el **gobierno nacional** destinó S/ 6,3 millones en la construcción de la ampliación de una segunda calzada del tramo divisorio Aeropuerto Pucallpa-Cementerio del Buen Recuerdo; y S/ 2,5 millones en el acondicionamiento turístico del lago Yarinacocha: el **gobierno regional** invirtió S/ 14,6 millones en la construcción del Hospital Regional de Pucallpa; S/ 1,9 millones en el mejoramiento de la carretera departamental Neshuya-Curimana, en los distrito de Irazola y Curinama, en la provincia de Padre Abad; y S/ 1,4 millones en el mejoramiento de la oferta de productos agroindustriales en las provincias de Coronel Portillo y Padre Abad; y los **gobiernos locales** desembolsaron S/ 9,1 millones en el mejoramiento del servicio de agua potable y alcantarillado de la ciudad de Aguaytia, en la provincia de Padre Abad; y S/ 1,1 millones en el mejoramiento del jirón Mario Denis Pezo y la calle Lima, en la provincia de la Atalaya.
- En el período enero-agosto, la inversión pública acumuló una disminución de 40,7 por ciento interanual, explicada por la menor ejecución de obras del gobierno nacional y regional; mientras la inversión de los gobiernos locales se incrementó en 6,6 por ciento interanual.

Cuadro N° 1
UCAYALI: OTROS INDICADORES DE ACTIVIDAD ECONÓMICA
 (Variación % respecto a similar mes del año anterior)

	Mar.18	Abr.18	May.18	Jun.18	Jul.18	Ago.18
Producción industrial 1/	↑ 0,8	↑ 15,4	↓ -11,6	↓ -16,9	↑ 6,5	↓ -6,6
Arribos a los establecimientos de hospedaje	↑ 2,9	↑ 13,8	↑ 20,8	↑ 12,2	↑ 17,0	↑ 33,6
Crédito total	↑ 3,8	↑ 4,0	↑ 4,7	↑ 6,4	↑ 6,6	↑ 7,1
Créditos de consumo	↑ 9,9	↑ 10,3	↑ 11,1	↑ 12,1	↑ 12,1	↑ 15,9
Crédito hipotecario	↑ 5,8	↑ 6,3	↑ 4,8	↑ 4,2	↑ 3,0	↑ 1,1
Inversión pública 1/	↓ -49,2	↓ -24,2	↓ -12,3	↓ -52,6	↓ -30,9	↓ -42,5

1/ En términos reales.

Fuentes: SBS y AFP, MEF, DIRCETUR y DIREPRO.

Elaboración: BCRP, Sucursal Iquitos. Departamento de Estudios Económicos.

I. ACTIVIDAD PRODUCTIVA

1. Actividad primaria

1.1. Sector agropecuario

- La actividad agropecuaria registró un crecimiento de 39,9 por ciento interanual en agosto, explicado por los resultados positivos de los sub-sectores agrícola y pecuario.
- En el periodo enero-agosto, la actividad agropecuaria avanzó en 24,5 por ciento interanual, impulsada por el resultado positivo del sub-sector agrícola.

Cuadro N° 2
UCAYALI: PRODUCCIÓN DE PRINCIPALES PRODUCTOS AGROPECUARIOS ^{1/}
(Toneladas)

Sub-sectores	Estructura Porcentual 2016 ^{2/}	Agosto			Enero - Agosto				
		2017	2018	Var. % Contribución ^{3/}	2017	2018	Var. % Contribución ^{3/}		
AGRÍCOLA	84,3			40,6	33,9		29,6	24,9	
Orientado a la industria	30,3			69,0	27,4		41,0	14,2	
Caña de azúcar	0,2	711	687	-3,4	0,0	9 318	6 934	-25,6	0,0
Palma aceitera	16,0	25 995	27 942	7,5	1,6	191 429	206 438	7,8	1,5
Maíz amarillo duro	3,9	1 960	1 624	-17,1	-0,6	13 593	12 858	-5,4	-0,2
Cacao	10,1	1 026	2 943	186,8	26,4	8 223	16 394	99,4	12,9
Orientado al mercado interno	54,0			14,8	6,5			21,6	10,7
Arroz cáscara	5,1	3 797	4 839	27,4	2,3	26 660	29 548	10,8	0,7
Yuca	9,3	6 977	6 961	-0,2	0,0	58 336	64 573	10,7	0,7
Plátano	20,6	19 018	21 896	15,1	2,7	171 374	188 065	9,7	1,8
Naranja	0,8	99	94	-5,1	0,0	6 936	7 378	6,4	0,1
Papaya	3,0	3 572	3 634	1,7	0,0	31 578	32 124	1,7	0,0
Otros	15,2	5 904	-70 620	17,5	1,5	80 038	11 120	51,2	7,4
PECUARIO	15,7			36,3	5,9			-2,7	-0,4
Carne de aves ^{4/}	9,1	1 028	1 593	55,0	5,8	8 283	8 651	4,4	0,4
Carne de porcino ^{4/}	1,0	47	44	-5,9	0,0	628	383	-39,1	-0,3
Carne de vacuno ^{4/}	1,4	179	168	-6,3	-0,1	1 222	1 223	0,1	0,0
Huevos	2,8	315	338	7,3	0,2	2 875	2 365	-17,7	-0,5
Leche	1,4	422	451	6,9	0,1	5 047	4 630	-8,3	-0,1
SECTOR AGROPECUARIO	100,0			39,9	39,9			24,5	24,5

1/ Cifras preliminares.

2/ Estimado a precios de 2007.

3/ En base a la estructura porcentual de similar periodo de 2017.

4/ Peso neto.

Fuente: DRAU y MINAGRI.

Elaboración: BCRP, Sucursal Iquitos. Departamento de Estudios Económicos.

- El sub-sector agrícola aumentó en 40,6 por ciento interanual en agosto, impulsado por la mayor producción de cacao, plátano, arroz cáscara y palma aceitera; en los casos de cacao, palma aceitera y plátano influyeron las nuevas plantaciones en crecimiento que pasaron a producción; y el caso de arroz debido a las mayores cosechas bajo riego y barrizal, y el mejor rendimiento; con ello, en el periodo enero-agosto, el sector agrícola acumuló una expansión de 29,6 por ciento, explicada por la mayor producción de cacao, plátano, palma, arroz cáscara y yuca.
- El sub-sector pecuario avanzó en 36,3 por ciento interanual en agosto, inducido por la mayor producción de carne de aves, leche y huevos; pero en el periodo enero-agosto acumuló una caída de 2,7 por ciento, por menor producción de carne de porcino, huevos y leche.

- En agosto, mes de inicio la campaña grande en secano 2018-2019, las áreas sembradas crecieron en 6,9 por ciento (248 hectáreas más) frente a similar mes de la campaña anterior, debido a la presencia de lluvias con anomalías negativas favorables para la preparación de los terrenos; ampliación de frontera agrícola; y disponibilidad del recurso hídrico.

Cuadro N° 3
UCAYALI: SUPERFICIE SEMBRADA 1/
(Hectáreas)

	Campaña Agrícola ^{2/}		Variación	
	2017/2018	2018/2019	Absoluta	Porcentual
CULTIVOS TRANSITORIOS	3 227	3 150	-77	-2,4
Arroz cáscara	1 100	1 021	-79	-7,2
Maíz amarillo	1 327	1 101	-226	-17,0
Piña	3	9	6	200,0
Yuca	712	706	-6	-0,8
Frijol grano seco	0	67	67	-
Frijo chichlayo	0	0	0	-
Otros	85	246	161	189,4
CULTIVOS PERMANENTES	392	717	325	82,9
Palma aceitera	0	0	0	-
Papaya	89	52	-37	-41,6
Plátano	220	297	77	35,0
Café	0	10	10	-
Otros	83	358	275	331,3
Total	3 619	3 867	248	6,9

1/ Cifras preliminares.

2/ Agosto.

Fuente: DRAU.

Elaboración: BCRP, Sucursal Iquitos. Departamento de Estudios Económicos

1.2 Sector pesca

- El sector pesca registró un crecimiento de 1,8 por ciento interanual en agosto, explicado por la abundancia de ciertas especies de peces en los ríos, como bagre, boquichico y sardina, lo cual originó un mayor desembarque de pescado para consumo humano directo.
- En el periodo enero-agosto, el sector pesca acumuló una disminución de 11,0 por ciento interanual, inducida por la escasez de peces en los ríos, con lo cual, se registró un menor desembarque de pescado para consumo humano directo.

Cuadro N° 4
UCAYALI: PRODUCCIÓN PESQUERA 1/
(Toneladas)

	Agosto		Var. %	Enero - Agosto		Var. %
	2017	2018		2017	2018	
Consumo Humano	860	875	1,8	3 223	2 847	-11,7
Fresco	485	495	2,1	1 944	1 951	0,4
Bagre	159	162	2,1	492	350	-28,8
Ractacara	1	1	0,0	20	16	-20,0
Boquichico	175	185	5,7	435	560	28,7
Palometa	30	26	-13,3	105	116	10,5
Chiu Chiu	0	1	-	80	173	116,3
Sardina	24	31	29,2	113	134	18,6
Otras especies	96	89	-7,3	699	602	-13,9
Seco salado	375	380	1,3	1 279	896	-29,9
SECTOR PESCA 1/			1,8			-11,0

1/ Estimado a precios de 2007. Cifras preliminares.

Fuente: DIREPRO.

Elaboración: BCRP, Sucursal Iquitos. Departamento de Estudios Económicos.

1.3 Sector Minería.

- La producción fiscalizada de hidrocarburos registró un crecimiento de 0,4 por ciento interanual en agosto, debido a la mayor producción de gas natural en el lote 31-C; mientras la producción de líquidos de gas natural en el lote 31-C y de petróleo crudo en el lote 131 disminuyeron en 19,4 por ciento y 16,7 por ciento, respectivamente.
- En el periodo enero-agosto la producción fiscalizada de hidrocarburos se contrajo en 0,5 por ciento, debido a la menor producción de petróleo crudo y de líquidos de gas natural.

Cuadro N° 5
UCAYALI: PRODUCCIÓN DE HIDROCARBUROS 1/
(Variación % real respecto a similar periodo del año anterior)

Hidrocarburos	Estructura Porcentual	Agosto				Enero - Agosto			
		2016 2/	2017	2018	Var. %	Contribución 3/	2017	2018	Var. %
Líquidos de GN (miles barriles)	29,6	36	29	-19,4	-4,7	292	277	-5,1	-1,3
Petróleo (miles de barriles)	59,0	96	80	-16,7	-12,1	714	645	-9,7	-6,9
Gas natural (millones de pies cúbicos)	11,4	120	779	549,2	17,3	686	2 922	325,9	7,8
SECTOR MINERÍA 2/	100,0			0,4	0,4			-0,5	-0,5

1/ Cifras preliminares.

2/ Estimado a precios de 2007.

3/ En base a la estructura porcentual de similar periodo de 2017.

Fuente: Perúpetro S.A.

Elaboración: BCRP, Sucursal Iquitos. Departamento de Estudios Económicos.

Gráfico N° 1

UCAYALI: PRODUCCIÓN DE HIDROCARBUROS
(Var % respecto similar período del año anterior)

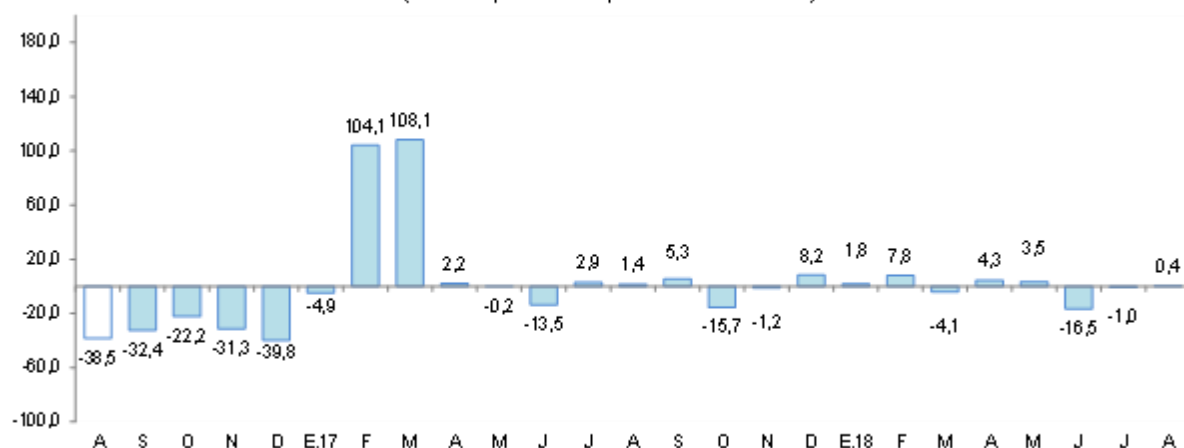

Fuente: Perupetro S.A.
Elaboración: BCRP, Sucursal Iquitos. Departamento de Estudios Económicos.

Gráfico N° 2

UCAYALI: PRODUCCIÓN DE LÍQUIDOS GAS NATURAL
(Var. % respecto a similar período del año anterior)

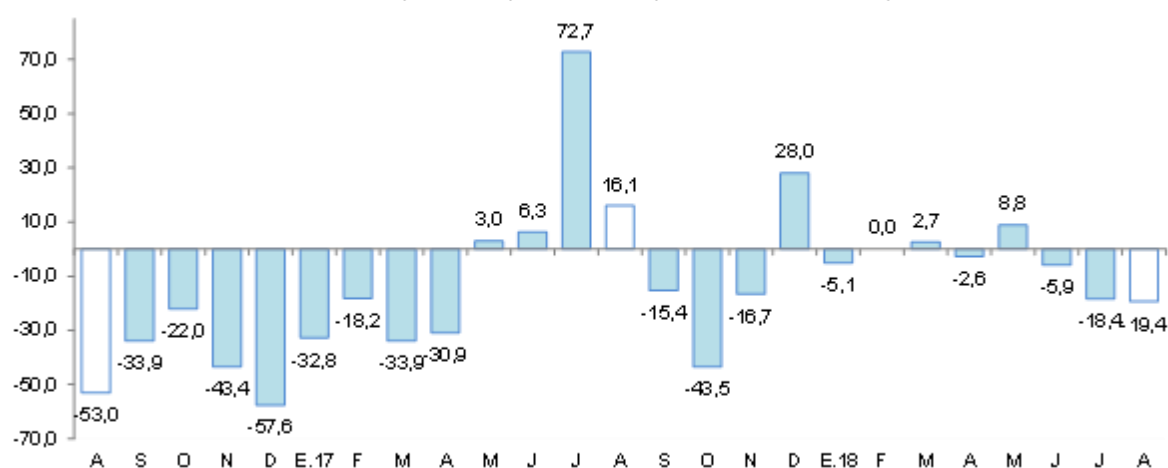

Fuente: Perupetro S.A.
Elaboración: BCRP, Sucursal Iquitos. Departamento de Estudios Económicos.

Gráfico N° 3

UCAYALI: PRODUCCIÓN DE GAS NATURAL
(Var % respecto similar período del año anterior)

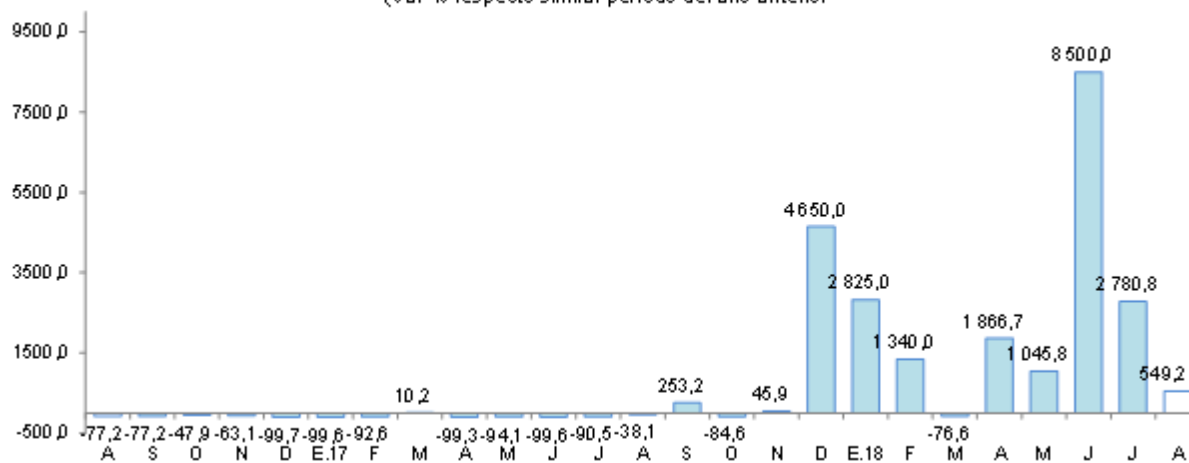

Fuente: Perupetro S.A.
Elaboración: BCRP, Sucursal Iquitos. Departamento de Estudios Económicos.



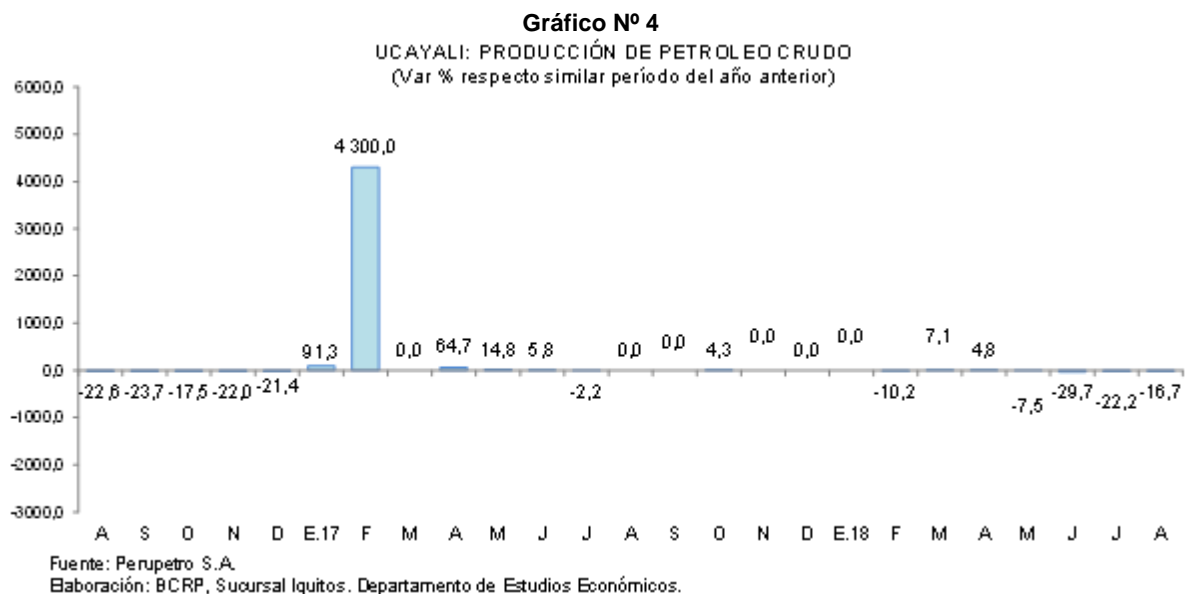

2. Otros indicadores sectoriales

2.1 Sector manufactura

- La actividad manufacturera disminuyó en 6,6 por ciento interanual en agosto, debido al resultado negativo de la industria primaria; pero en el periodo enero-agosto, acumuló un crecimiento de 7,6 por ciento, inducido por el resultado positivo de la industria no primaria.
- La industria primaria disminuyó en 95,8 por ciento interanual en agosto, inducida por la menor producción de refinados de petróleo crudo y la falta de materia prima, con ello, en el periodo enero-agosto acumuló una contracción de 92,4 por ciento, por la falta de petróleo crudo.
- La industria no primaria creció en 11,5 por ciento interanual en agosto, debido a la mayor producción de madera aserrada, bebidas malteadas y bebidas gaseosas; con ello, en el periodo enero-agosto avanzó en 23,8 por ciento, impulsada por la mayor producción de madera aserrada, bebidas malteadas y bebidas gaseosas.

Cuadro N° 6
UCAYALI: ÍNDICE DE VOLUMEN FÍSICO MANUFACTURERO 1/
(Var. % real respecto a similar periodo del año anterior)

Ramas de actividad	Estructura Porcentual 2015 ^{2/}	Agosto		Enero - Agosto	
		Var. %	Contribución ^{3/}	Var. %	Contribución ^{3/}
MANUFACTURA PRIMARIA	17,5	-95,8	-16,1	-92,4	-12,8
Refinación de petróleo	17,5	-95,8	-16,1	-92,4	-12,8
MANUFACTURA NO PRIMARIA	82,5	11,5	9,5	23,8	20,5
Bebidas malteadas	68,1	5,5	3,9	4,6	3,3
Bebidas gaseosas	3,1	13,5	0,3	27,1	0,5
Madera aserrada	6,1	111,7	8,1	239,5	17,0
Triplay	2,5	2,4	0,1	-1,9	-0,1
Calaminas, barillas lisas y corrugadas	2,6	-	-	-30,7	-0,1
Clavos para madera	0,1	-	-	-	-
SECTOR MANUFACTURA	100,0	-6,6	-6,6	7,6	7,6

1/ Cifras preliminares.

2/ Estimado a precios de 2007.

3/ En base a la estructura porcentual de similar periodo de 2016.

Fuente: DIREPRO y Empresas.

Elaboración: BCRP, Sucursal Iquitos. Departamento de Estudios Económicos.

Gráfico N° 5
UCAYALI: IVF MANUFACTURA NO PRIMARIA
 (Var. % real respecto a similar periodo del año anterior)

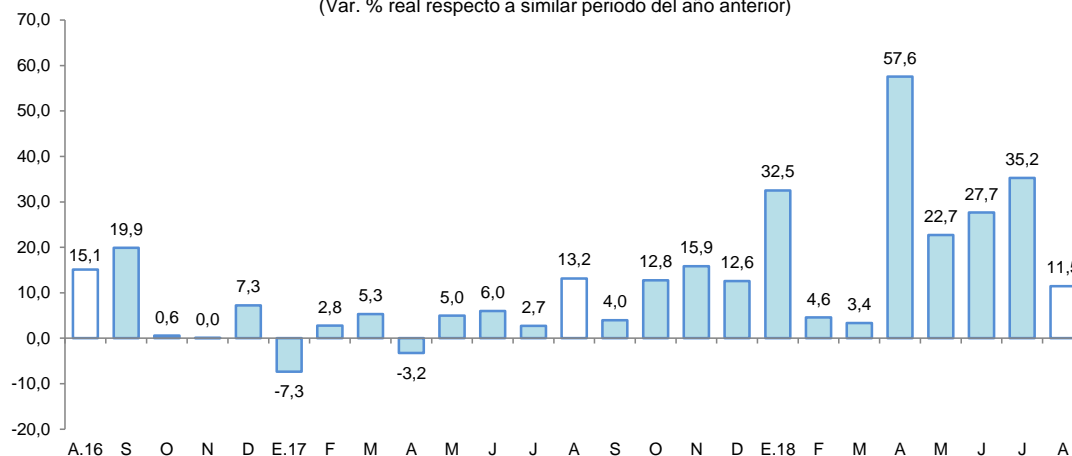

Fuente: DIREPRO y Empresas.
 Elaboración: BCRP, Sucursal Iquitos. Departamento de Estudios Económicos.

2.2 Arribos de turistas a los establecimientos de hospedaje

- Según cifras del MINCETUR, el número de arribos de turistas a los establecimientos de hospedaje se incrementó en 33,6 por ciento interanual en agosto. El turismo interno creció en 34,0 por ciento; en tanto el receptivo (turistas extranjeros) avanzó en 20,0 por ciento.
- En el periodo enero-agosto, el número de arribos de turistas a los establecimientos de hospedaje avanzó en 12,5 por ciento interanual. El turismo interno registró un incremento de 12,4 por ciento y el receptivo se expandió en 15,2 por ciento interanual.

Gráfico N° 6
UCAYALI: ARRIBOS A ESTABLECIMIENTOS DE HOSPEDAJE
 (Variación %)

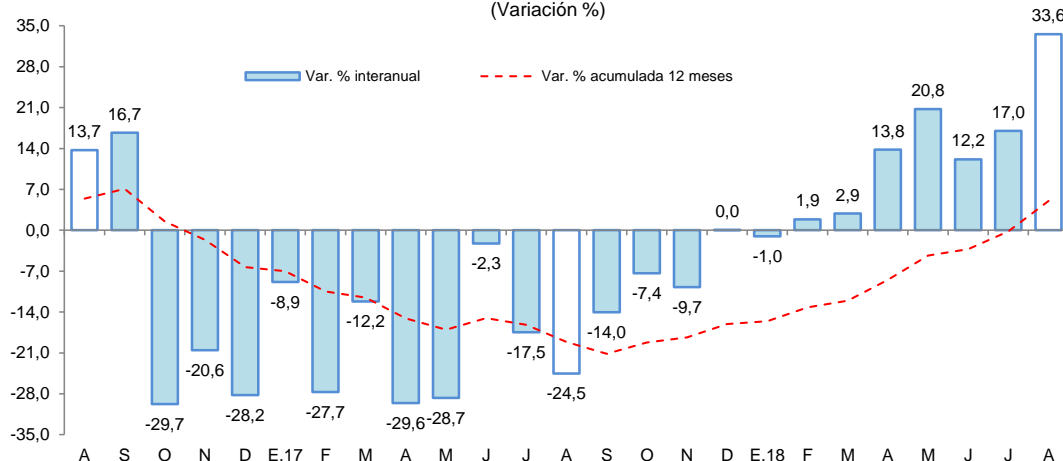

Fuente: MINCETUR.

II. ASPECTOS LABORALES

1. Empleo

- El empleo en empresas privadas formales de 10 y más trabajadores en Pucallpa registró una disminución de 1,4 por ciento interanual en agosto, explicada por el menor requerimiento de personal en tres de las cinco ramas de actividad económica, en particular primaria y manufactura, con caídas de 13,0 por ciento y 8,5 por ciento, respectivamente.

Cuadro N° 7
PUCALLPA: ÍNDICE MENSUAL DE EMPLEO EN EMPRESAS PRIVADAS FORMALES DE
10 A MÁS TRABAJADORES, POR RAMA DE ACTIVIDAD^{1/}

(Octubre 2010=100)

Rama de Actividad	Agosto			Enero - Agosto		
	2017	2018	Var. %	2017	2018	Var. %
Primaria ^{2/}	41,4	36,0	-13,0	44,0	40,2	-8,6
Manufactura	71,9	65,8	-8,5	75,0	67,6	-9,9
Comercio	92,1	94,6	2,7	92,8	92,4	-0,4
Transporte y Comunicaciones	115,3	113,4	-1,7	118,4	110,1	-7,0
Servicios ^{3/}	77,7	82,0	5,5	77,8	75,3	-3,2
Total	77,1	76,1	-1,4	78,8	74,7	-5,2

Nota: La información corresponde al primer día de cada mes.

^{1/} Cifras preliminares.

^{2/} Conformada por las subramas agricultura, pesca e hidrocarburos.

^{3/} Conformada por las subramas servicios prestados a empresas, restaurantes y hoteles, establecimientos financieros, enseñanza, servicios sociales y comunales; y electricidad, gas y agua.

Fuente: MTPE – Encuesta Nacional de Variación Mensual del Empleo (ENVME).

- En el periodo enero-agosto, el empleo acumuló una caída de 5,2 por ciento, explicada por el menor requerimiento de trabajadores en las cinco ramas de actividad económica, en particular manufactura y primaria, con caídas de 9,9 por ciento y 8,6 por ciento, respectivamente.

Gráfico N° 7
PUCALLPA: EMPLEO FORMAL URBANO EN EMPRESAS DE 10 A MÁS TRABAJADORES
 (Var. % respecto a similar periodo del año anterior)



Fuente: MTPE – Encuesta Nacional de Variación Mensual del Empleo (ENVME).

III. SECTOR EXTERNO

1. Exportaciones

- Las exportaciones totalizaron US\$ 3,4 millones en agosto, mayores en 54,5 por ciento respecto a similar mes del año anterior, debido a los mayores volúmenes exportados de maderas, como madera aserrada, tablillas y otros productos acabados.
- En el periodo enero-agosto, las exportaciones acumularon un crecimiento de 7,6 por ciento interanual, explicado por las mayores ventas de productos agropecuarios como cacao en grano seco y maderas, en particular tablillas.



Cuadro N° 8
UCAYALI: EXPORTACIONES POR GRUPO DE PRODUCTOS ^{1/}
 (Valor FOB en millones de US\$)

TIPO	Estructura %	Agosto			Enero-Agosto		
	2017	2017	2018	Var. %	2017	2018	Var. %
PRODUCTOS NO TRADICIONALES	100,0	2,2	3,4	54,5	21,0	22,6	7,6
Agropecuarios	12,4	0,5	0,4	-20,0	2,3	3,6	56,5
Pesqueros	0,2	0,0	0,0	-	0,0	0,0	-
Maderas	83,0	1,4	3,0	114,3	17,8	18,5	3,9
Otros productos no tradicionales	4,4	0,3	0,0	-100,0	0,8	0,5	-37,5
OTRAS EXPORTACIONES	0,0	0,0	0,0	-	0,0	0,0	-
TOTAL	100,0	2,2	3,4	54,5	21,0	22,6	7,6

1/ Cifras preliminares.

Fuente: SUNAT.

Elaboración: BCRP, Sucursal Iquitos. Departamento de Estudios Económicos.

- Las exportaciones de productos no tradicionales aumentaron en 54,5 por ciento interanual en agosto, debido a las mayores ventas de maderas como madera aserrada y tablillas; con ello, en el periodo enero-agosto acumularon un crecimiento de 7,6 por ciento, explicado por las mayores ventas de productos agropecuarios como cacao y de maderas como tablillas.
- En el periodo enero-agosto, los principales mercados de destino fueron: China (adquirió el 36,9 por ciento del valor total de los productos exportados); Holanda (11,8 por ciento); Francia (10,4 por ciento) y República Dominicana (7,0 por ciento). El primero de ellos compró tablillas, madera aserrada y molduras; Holanda (cacao en grano y tablillas); Francia (tablillas); y República Dominicana (madera aserrada).

IV. CRÉDITO Y DEPÓSITOS

1. Crédito

- El crédito se incrementó en 7,1 por ciento interanual en agosto. En la banca múltiple, que canaliza el 66,2 por ciento del total, el crédito creció en 4,1 por ciento interanual; y en las instituciones no bancarias aumentó en 10,3 por ciento. Al finalizar el mes, el crédito registró un saldo de S/ 1 665 millones, de los cuales, el 93,7 por ciento, es decir, S/ 1 561 millones, se encuentra colocado en moneda nacional.

Cuadro N° 9

UCAYALI: CRÉDITO (NOMINAL SBS) - AGOSTO 2018

En millones de soles

	Estructura % Ago-18	Agosto		Var.% Nominal
		2017	2018	Ago-18 / Ago-17
Banco de la Nación	7,4	98	123	25,6
Agrobanco	1,3	18	22	19,8
Banca Múltiple	66,2	1 058	1 102	4,1
Instituciones No Bancarias	25,1	379	418	10,3
Financieras	8,0	120	133	10,4
Cajas Municipales	16,2	247	270	9,2
Cajas Rurales	0,3	5	6	20,9
Edpymes	0,6	7	9	40,1
Arrendamiento Financiero	0,0	0	0	-
TOTAL	100,0	1 554	1 665	7,1
Empresas	56,7	917	944	2,9
Personas	43,3	637	722	13,3
Consumo	36,4	523	606	15,9
Hipotecario	6,9	114	115	1,1
MN	93,7	1 469	1 561	6,3
ME	6,3	85	104	22,4
ME (Mill. US\$)		26	32	20,3

Fuente: SBS y AFP.

Elaboración: BCRP, Sucursal Iquitos. Departamento de Estudios Económicos.

- Según tipo de crédito, destaca el crecimiento del segmento personas, principalmente el tipo consumo (15,9 por ciento).
- El ratio crédito/depositos pasó de 2,23 en agosto 2017 a 2,12 en agosto de 2018, es decir, disminuyó en 0,11 puntos porcentuales; además, un ratio mayor que la unidad indica que Ucayali es un demandante neto de crédito.

Gráfico N° 8

UCAYALI: EVOLUCIÓN DEL CRÉDITO

(Var. % respecto a similar mes del año anterior)

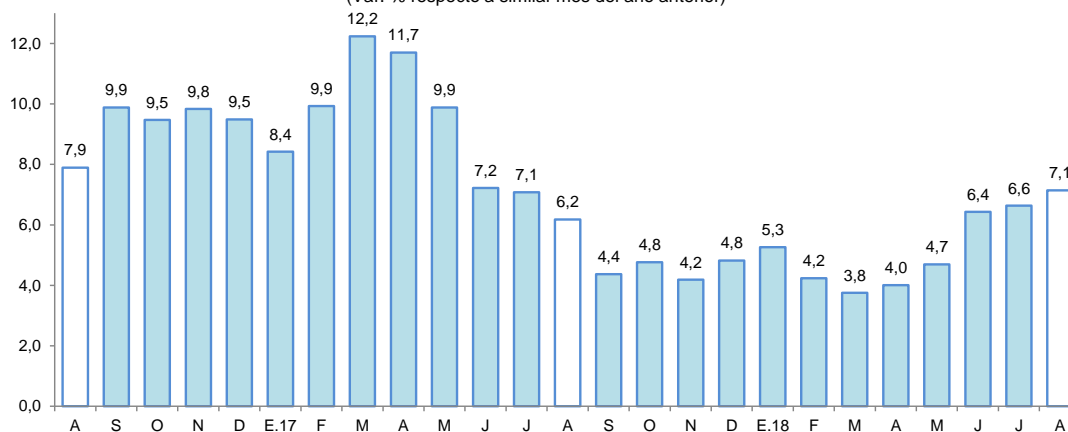

Fuente: SBS y AFP.

- Por tipo de moneda, el crédito en moneda nacional aumentó en 6,3 por ciento y; en moneda extranjera se incrementó en 22,4 por ciento; con ello, la participación relativa del crédito en moneda nacional (93,7 por ciento del total) disminuyó en 0,8 puntos porcentuales, en favor de la participación del crédito en moneda extranjera (6,3 por ciento).



Gráfico N° 9
UCAYALI: EVOLUCIÓN DEL CRÉDITO POR TIPO DE MONEDA
 (Var. % respecto a similar mes del año anterior)

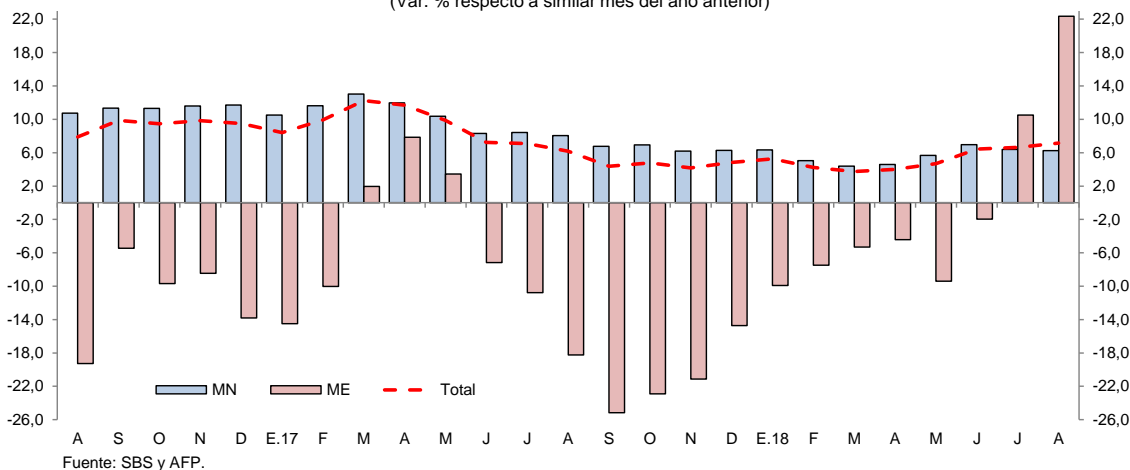

- La mayor participación relativa en los créditos, la tiene el Banco de Crédito (20,7 por ciento), Banco Continental (19,1 por ciento), Scotiabank (8,7 por ciento), Interbank (8,3 por ciento), Banco de la Nación (7,4 por ciento) y CMAC de Piura (6,5 por ciento), que en conjunto intermediaron el 70,7 por ciento del total.
- La tasa de morosidad en julio 2018 fue de 8,5 por ciento, menor en 0,1 puntos porcentuales frente a similar mes del año anterior. La tasa de morosidad en las cajas municipales (6,3 por ciento) también se redujo en 0,1 puntos porcentuales respecto a julio 2017; mientras que, en la banca múltiple (10,1 por ciento) se incrementó en 0,2 puntos porcentuales interanual.

Gráfico N° 10
UCAYALI: TASA DE MOROSIDAD ^{1/}
 (Porcentaje)

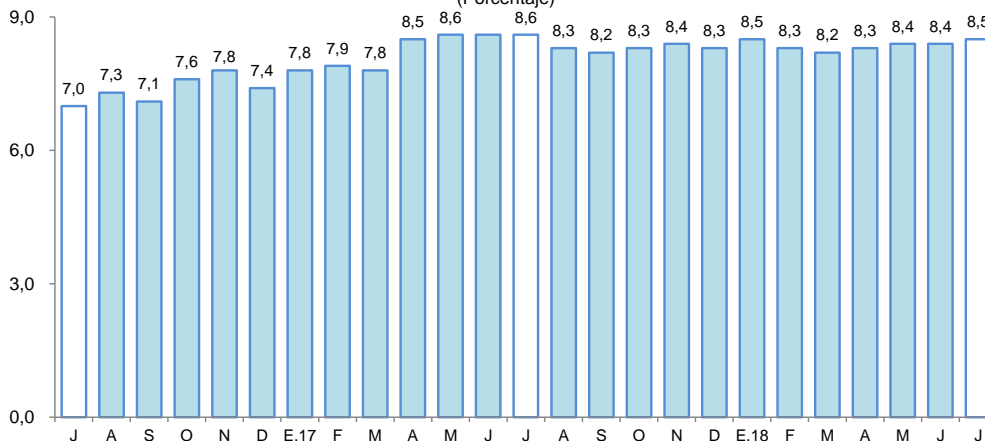

^{1/} preliminar, calculado en base a: (créditos vencidos + créditos en cobranza judicial) / colocaciones brutas.
 Fuente: SBS y AFP.

2. Depósitos

- Los depósitos crecieron en 12,7 por ciento interanual en agosto, a S/ 785 millones, impulsados por la expansión de los depósitos de ahorro (22,5 por ciento), a la vista (7,8 por ciento) y a plazo (3,1 por ciento). Por tipo de moneda, los depósitos en soles crecieron en 16,0 por ciento, mientras que en dólares disminuyeron en 6,2 por ciento.



Cuadro N° 10
UCAYALI: DEPÓSITO (NOMINAL SBS) - AGOSTO 2018

En millones de soles

	Estructura % Ago-18	Agosto		Var.% Nominal Ago-18 / Ago-17
		2017	2018	
Banco de la Nación	16,0	120	126	4,9
Banca Múltiple	71,9	499	564	13,0
Instituciones No Bancarias	12,0	77	94	23,2
Financieras	1,4	9	11	32,5
Cajas Municipales	10,6	68	83	21,9
Cajas Rurales	0,0	0	0	1 456,3
TOTAL	100,0	696	785	12,7
Vista	38,8	283	305	7,8
Ahorro	43,4	278	340	22,5
Aplazo	17,8	135	140	3,1
MN	87,8	594	689	16,0
ME	12,2	102	96	-6,2
ME (Mill. US\$)		32	29	-7,7

Fuente: SBS y AFP.

Elaboración: BCRP, Sucursal Iquitos. Departamento de Estudios Económicos.

- Las captaciones de la banca múltiple crecieron en 13,0 por ciento; y en las instituciones no bancarias aumentaron en 23,2 por ciento. La banca múltiple alcanzó una participación relativa de 71,9 por ciento en la liquidez total; el Banco de la Nación tiene el 16,0 por ciento y; las instituciones no bancarias el 12,0 por ciento restante.

Gráfico N° 11
UCAYALI: EVOLUCIÓN DE LOS DEPÓSITOS
(Var. % respecto a similar mes del año anterior)

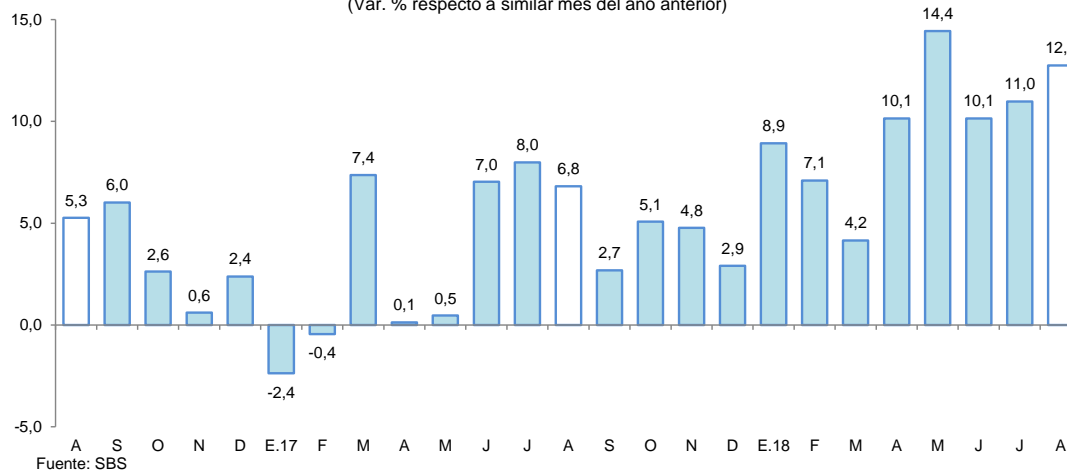

- La mayor participación en el total de los depósitos la tienen el Banco Continental (27,2 por ciento), Banco de Crédito (26,1 por ciento), Banco de la Nación (16,0 por ciento), Scotiabank (7,6 por ciento) e Interbank (7,0 por ciento); los cuales en conjunto captan el 83,9 por ciento del total.
- La dolarización de la liquidez fue de 12,2 por ciento, menor en 2,5 puntos porcentuales a la tasa registrada en agosto de 2017. El aumento de la liquidez en moneda nacional se asoció a los mayores depósitos a la vista, de ahorro y a plazo; y la menor liquidez en moneda extranjera, se explicó por los menores depósitos de ahorro y a plazo.



Gráfico N° 12
UCAYALI: EVOLUCIÓN DE LOS DEPÓSITOS POR TIPO DE MONEDA
 (Var. % respecto a similar mes del año anterior)

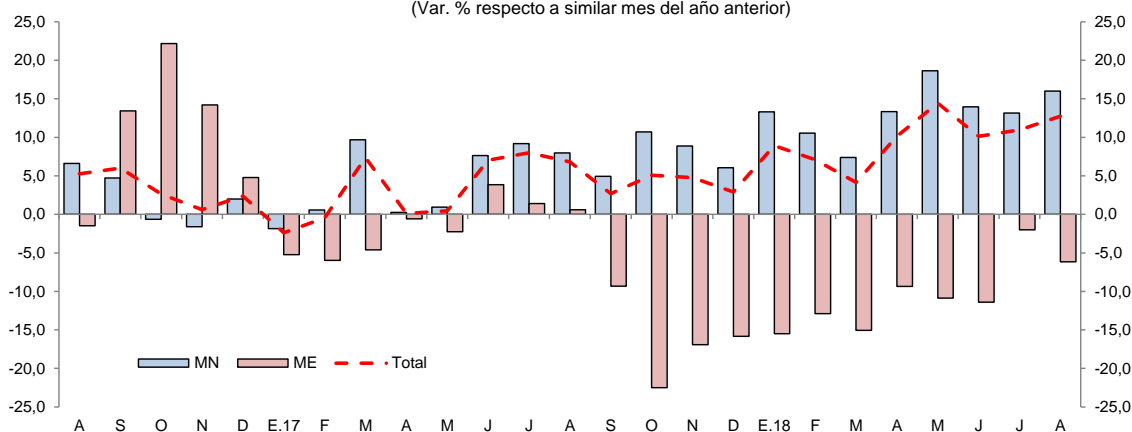

Fuente: SBS

V. EJECUCIÓN DEL PRESUPUESTO DE GASTOS DEL GOBIERNO GENERAL

1. Gasto corriente no financiero

- El gasto corriente no financiero aumentó en 7,4 por ciento interanual en agosto, inducido por los mayores gastos del gobierno nacional y regional; lo del primero estuvo asociado a mayores gastos en remuneraciones, otros gastos corrientes y pensiones; y el caso del gobierno regional se vinculó a mayores gastos en remuneraciones y pensiones; mientras el gasto de los gobiernos locales cayó en 12,6 por ciento, explicado por la caída generalizada en todas las cuenta de gasto, con excepción del aumento de otros gastos corrientes.
- En el periodo enero-agosto, el gasto corriente avanzó en 14,1 por ciento interanual, debido a los mayores gastos del gobierno regional y nacional, que crecieron en 19,3 por ciento y 14,5 por ciento, cada caso; mientras los gastos de los gobiernos locales cayeron en 1,9 por ciento.

Cuadro N° 11
UCAYALI: GASTO CORRIENTE NO FINANCIERO ^{1/}
 (Millones de soles)

	Agosto			Enero - Agosto		
	2017	2018	Var. % real	2017	2018	Var. % real
Gobierno nacional	35,5	43,3	19,7	301,0	348,9	14,5
Gobierno regional	48,4	51,8	5,2	345,1	417,4	19,3
Gobiernos locales	15,5	13,8	-12,6	115,9	115,1	-1,9
Total	99,4	108,8	7,4	762,0	881,4	14,1

1/ Información actualizada al 30 de setiembre de 2018.

Fuente: MEF.

Elaboración: BCRP, Sucursal Iquitos. Departamento de Estudios Económicos.

2. Inversión pública

- La inversión pública disminuyó en 42,5 por ciento interanual en agosto, debido a la menor ejecución de obras del gobierno nacional y regional; el primero por menor devengado en obras de carreteras nacionales debido a los trabajos en tramos finales y tener adicionales por fallas geológicas; y el caso del gobierno regional por menor devengado en obras de hospitales; mientras la inversión de los gobiernos locales se incrementó en 16,0 por ciento interanual, por avance de obras de mejoramiento de sistemas de agua potable y alcantarillado.

Cuadro N° 12
UCAYALI: INVERSIÓN PÚBLICA ^{1/ 2/}
 (Millones de soles)

	Agosto			Enero - Agosto		
	2017	2018	Var. % real	2017	2018	Var. % real
Gobierno nacional	33,0	11,1	-66,7	221,6	52,1	-76,7
Gobierno regional	55,2	28,9	-48,1	152,7	120,0	-22,1
Gobiernos locales	19,1	22,4	16,0	109,3	117,8	6,6
Total	107,3	62,4	-42,5	483,6	289,9	-40,7

1/ Información actualizada al 30 de setiembre de 2018.

2/ Comprende la adquisición de activos no financieros.

Fuente: MEF.

Elaboración: BCRP, Sucursal Iquitos. Departamento de Estudios Económicos.

- En el período enero-agosto, la inversión pública disminuyó en 40,7 por ciento interanual, debido a la menor ejecución de obras del gobierno nacional y regional; mientras la inversión de los gobiernos locales se incrementó en 6,6 por ciento interanual.
- La inversión ejecutada en el periodo enero-agosto representó el 33,5 por ciento del presupuesto institucional modificado (PIM); el gobierno nacional avanzó el 35,5 por ciento; los gobiernos locales el 34,7 por ciento; y el gobierno regional el 31,7 por ciento del PIM.

Gráfico N° 13
UCAYALI: INVERSIÓN PÚBLICA
 (Var. % real respecto a similar periodo del año anterior)

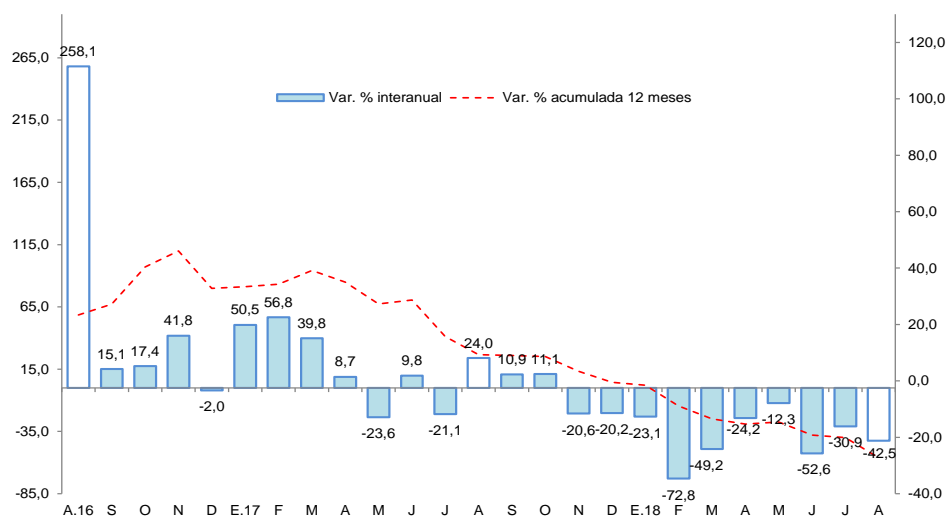

Fuente: MEF.

Elaboración: BCRP, Sucursal Iquitos. Departamento de Estudios Económicos.

Los proyectos con mayor monto devengado por nivel de gobierno son los siguientes:

- El **gobierno nacional** destinó S/ 6,3 millones en la construcción de la ampliación de una segunda calzada del tramo divisorio Aeropuerto Pucallpa-Cementerio del Buen Recuerdo; y S/ 2,5 millones en el acondicionamiento turístico del lago Yarinacocha.
- El **gobierno regional** invirtió S/ 14,6 millones en la construcción del Hospital Regional de Pucallpa; S/ 1,9 millones en el mejoramiento de la carretera departamental Neshuya-Curimana, en los distrito de Irazola y Curinama, en la provincia de Padre Abad; y S/ 1,4 millones en el mejoramiento de la oferta de productos agroindustriales en Coronel Portillo y Padre Abad.

- Los **gobiernos locales** desembolsaron S/ 9,1 millones en el mejoramiento del servicio de agua potable y alcantarillado de la ciudad de Aguaytia, en la provincia de Padre Abad; y S/ 1,1 millones en el mejoramiento del jirón Mario Denis Pezo y la calle Lima, en Atalaya.

VI. ANEXOS

Anexo Nº 01

UCAYALI: PRODUCCIÓN AGROPECUARIA ^{1/}
(T.M.)

	2017						2018								
	Ago.	Set.	Oct.	Nov.	Dic.	Ene.-Dic.	Ene.	Feb.	Mar.	Abr.	May.	Jun.	Jul.	Ago.	
TOTAL AGRÍCOLA	69 059	89 986	99 653	77 829	82 897	947 850	82 001	85 480	86 052	82 721	81 949	81 063	76 166	78 186	TOTAL AGRÍCOLA
Arroz cáscara	3 797	16 239	14 475	5 286	3 538	66 198	2 324	2 720	2 972	3 544	5 406	3 660	4 083	4 839	Arroz cáscara
Plátano	19 018	20 200	21 409	23 130	24 841	260 954	25 370	26 319	25 039	23 579	22 657	21 939	21 266	21 896	Plátano
Yuca	6 977	6 966	8 078	5 358	6 355	85 093	8 429	6 992	9 206	11 076	5 990	8 809	7 110	6 961	Yuca
Naranja	99	94	136	315	830	8 311	879	1 162	1 333	1 219	1 134	1 083	474	94	Naranja
Papaya	3 572	3 477	3 779	3 932	3 955	46 721	3 948	4 777	4 711	3 871	3 991	3 702	3 490	3 634	Papaya
Piña	501	829	1 284	1 466	1 885	10 986	1 030	1 050	910	637	630	625	611	568	Piña
Caña de azúcar	711	733	772	895	1 025	12 743	930	926	1 082	844	901	837	727	687	Caña de azúcar
Maíz amarillo duro	1 960	4 487	9 479	2 664	3 007	33 230	3 634	2 763	1 696	1 246	742	586	567	1 624	Maíz amarillo duro
Palma aceitera	25 995	28 183	30 605	24 312	24 123	298 652	23 655	24 132	24 405	24 765	27 518	26 878	27 143	27 942	Palma aceitera
Aguaje	585	610	906	1 175	1 350	13 311	1 504	1 865	803	205	791	967	833	803	Aguaje
Camu camu	6	33	34	59	90	1 482	213	260	308	402	279	46	10	13	Camu camu
Pijuayo fruto	0	42	317	420	494	7 594	1 044	1 756	1 597	878	374	0	0	0	Pijuayo fruto
Pijuayo palmito	70	74	78	85	100	936	82	93	97	95	90	100	93	95	Pijuayo palmito
Otros agrícolas															Otros agrícolas
Cacao	1 026	1 149	1 042	1 140	1 690	13 244	829	801	897	1 785	2 479	3 471	3 189	2 943	Cacao
Café	0	0	0	0	0	4 004	0	0	460	589	2 262	3 105	1 938	0	Café
Algodón	0	46	45	54	0	145	0	0	0	0	0	0	0	0	Algodón
Cocona	51	55	76	73	123	1 111	104	97	119	101	77	75	72	56	Cocona
Soya	0	36	377	0	0	413	0	0	0	0	0	0	0	10	Soya
Melón	338	707	151	0	0	1 218	0	0	0	0	0	77	257	598	Melón
Pepino	96	141	76	22	0	341	0	0	0	0	0	80	133	153	Pepino
Ungurahui	138	45	59	257	419	3 971	473	630	697	551	468	276	219	114	Ungurahui
Resto agrícola	4 119	5 840	6 475	7 186	9 072	77 192	7 553	9 137	9 720	7 334	6 160	4 747	3 951	5 156	Resto agrícola
TOTAL PECUARIO	1 993	2 107	1 919	1 955	2 035	26 087	1 887	1 611	2 067	2 264	2 149	2 410	2 287	2 596	TOTAL PECUARIO
Carne de ave	1 028	1 065	913	904	878	12 043	749	583	991	1 200	1 095	1 252	1 188	1 593	Carne de ave
Carne de porcino	47	42	47	41	116	874	46	35	46	38	37	69	68	44	Carne de porcino
Carne de vacuno	179	182	189	191	184	1 968	168	136	167	152	151	140	141	168	Carne de vacuno
Carne de ovino	2	3	3	3	1	26	4	2	3	3	2	2	2	2	Carne de ovino
Leche	422	495	441	472	544	6 999	643	553	575	580	580	655	593	451	Leche
Huevos	315	320	326	344	312	4 177	277	302	286	291	284	292	295	338	Huevos

1/ Cifras preliminares.

Fuente: Dirección Regional del MINAGRI de Ucayali.

Elaboración: BCRP - Sucursal Iquitos.



Anexo Nº 02

UCAYALI: PRODUCCIÓN PESQUERA
(T.M.)

	2017						2018								
	Ago.	Set.	Oct.	Nov.	Dic.	Ene.-Dic.	Ene.	Feb.	Mar.	Abr.	May.	Jun.	Jul.	Ago.	
DESEMBARQUE TOTAL ^{1/}	860	749	726	404	357	5 459	235	150	252	208	254	382	491	875	DESEMBARQUE TOTAL ^{1/}
Fresco	485	604	528	275	237	3 588	191	97	210	170	214	247	327	495	Fresco
Seco-salado	375	145	198	129	120	1 871	44	53	42	38	40	135	164	380	Seco-salado
DESEMBARQUE TOTAL ^{2/}	860	749	726	404	357	5 459	235	150	252	208	254	382	491	875	DESEMBARQUE TOTAL ^{2/}
Acarahuazú	8	10	8	3	3	56	1	0	0	1	0	2	2	6	Acarahuazú
Achacubo	0	0	0	0	0	0	0	0	0	0	0	0	0	0	Achacubo
Arahua	1	1	10	0	4	80	0	3	2	3	0	0	2	1	Arahua
Boquichico	275	336	297	63	50	1 450	45	28	64	49	60	102	115	285	Boquichico
Chiu Chiu	0	3	4	26	24	137	30	15	71	32	9	6	4	1	Chiu Chiu
Doncella	59	12	18	11	10	252	7	5	4	10	21	24	20	48	Doncella
Dorado	4	0	2	1	1	15	0	0	0	0	0	2	1	3	Dorado
Gamitana	4	1	1	1	0	11	0	0	1	0	0	1	1	3	Gamitana
Lisa	21	7	8	3	3	87	1	3	3	6	3	4	10	11	Lisa
LLambina	9	2	40	44	62	354	66	28	23	10	6	3	3	10	LLambina
Llausea	37	6	4	8	8	114	2	1	4	2	8	13	11	45	Llausea
Maparate	26	26	28	16	19	185	4	7	6	9	12	17	19	28	Maparate
Mota	34	14	28	20	17	242	8	5	12	8	15	24	35	40	Mota
Paco	9	0	4	2	0	27	0	0	1	1	1	1	1	7	Paco
Paiche	13	6	2	7	0	43	2	0	5	4	1	14	9	10	Paiche
Palometa	39	18	28	8	5	230	2	4	7	8	18	27	34	49	Palometa
Sardina	24	15	26	19	16	189	1	1	2	9	26	28	32	31	Sardina
Torre	0	0	0	0	1	6	1	0	0	1	0	0	0	0	Torre
Tucunaré	4	1	4	0	1	32	1	0	0	1	0	1	1	3	Tucunaré
Turushuqui	7	1	12	3	7	57	1	10	2	1	2	12	15	5	Turushuqui
Yulilla	4	2	13	8	11	62	3	3	4	2	1	1	4	6	Yulilla
Otras especies	282	288	189	161	115	1 830	60	37	41	51	71	100	172	283	Otras especies
PECES ORNAMENTALES (unidades)	48 046	37 140	34 170	33 090	15 442	355 097	31 931	30 802	29 101	25 230	67 563	139 834	83 991	15 004	PECES ORNAMENTALES (unidades)

1/ Por estado de conservación.

2/ Por tipo de especie.

Fuente: Dirección Regional de la Producción de Ucayali.

Elaboración: BCRP - Sucursal Iquitos.

Anexo Nº 03

UCAYALI: PRODUCCIÓN DE MADERA ROLLIZA
(m³)

	2017						2018								
	Ago.	Set.	Oct.	Nov.	Dic.	Ene.-Dic.	Ene.	Feb.	Mar.	Abr.	May.	Jun.	Jul.	Ago.	
Especies de madera															Especies de madera
Aguano masha	22	2	14	0	39	299	5	4	4	4	0	47	223	188	Aguano masha
Bolaina blanca	1 401	419	1 061	664	891	10 910	654	386	982	1 706	315	462	385	1 057	Bolaina blanca
Caoba	0	0	0	0	0	0	0	0	0	0	0	0	0	0	Caoba
Capirona	645	689	11 122	14 651	12 618	39 928	8 523	4	485	331	144	103	0	122	Capirona
Cachimbo	2 286	8 709	3 631	5 876	2 223	30 393	5 119	2 798	2 187	1 264	1 757	515	809	2 122	Cachimbo
Catahua	0	481	1 010	0	1 099	3 822	0	0	82	124	66	0	27	46	Catahua
Cedro	0	0	0	0	0	180	0	0	0	0	0	0	0	0	Cedro
Copaiba	1 655	1 201	994	763	1 714	10 064	1 432	307	3 122	1 714	801	783	1 041	1 406	Copaiba
Cumala	13	166	52	923	100	1 760	231	221	389	45	9	44	29	924	Cumala
Estoraque	0	71	170	76	88	651	60	218	581	162	321	214	88	63	Estoraque
Huayruro	1 336	6 727	811	2 963	2 337	18 927	972	961	1 815	1 590	2 490	42	256	2 080	Huayruro
Huimba negra	22	12	29	4	65	325	18	4	0	22	8	10	28	46	Huimba negra
Ishpingo	8	24	160	197	64	1 168	31	1	175	125	57	80	11	275	Ishpingo
Lagarto caspi	0	0	0	0	0	6	0	7	0	0	0	0	0	0	Lagarto caspi
Lupuna blanca	1 103	422	492	1 700	2 430	8 294	913	142	829	689	96	111	445	171	Lupuna blanca
Moena	7	206	221	101	103	967	52	114	47	300	69	56	38	3	Moena
Panguana	117	314	175	222	144	1 172	270	100	170	51	96	216	512	740	Panguana
Pashaco	154	480	651	651	1 111	4 107	1 711	198	219	852	136	16	85	90	Pashaco
Pumaquiro	0	186	268	59	107	698	88	20	4	4	83	0	0	167	Pumaquiro
Quinilla	235	668	0	115	456	2 082	141	75	0	0	23	89	340	341	Quinilla
Requia	23	20	51	101	3	221	0	35	114	36	40	19	101	168	Requia
Shihuahuaco	544	2 553	3 276	924	3 707	13 076	1 047	65	2 033	967	365	359	671	838	Shihuahuaco
Tornillo	490	2 826	1 413	1 290	657	8 277	2 447	998	954	258	562	38	156	930	Tornillo
Utucuro	9	0	0	0	0	9	0	0	2	0	0	0	0	0	Utucuro
Yacushapana	16	151	207	19	219	1 223	102	0	92	0	54	0	171	134	Yacushapana
Otros	2 155	3 301	2 164	2 332	3 554	23 504	2 953	1 923	2 439	3 363	1 370	551	2 309	1 963	Otros
TOTAL	12 241	29 628	27 972	33 631	33 729	182 063	26 772	8 581	16 725	13 607	8 862	3 755	7 725	13 874	TOTAL

Fuente: Gobierno Regional de Ucayali - Dirección Ejecutiva Forestal, Flora y Fauna Silvestre.

Elaboración: BCRP - Sucursal Iquitos.



Anexo Nº 04

UCAYALI: PRODUCCIÓN DE MADERA ASERRADA
(m³)

	2017						2018								
	Ago.	Set.	Oct.	Nov.	Dic.	Ene.-Dic.	Ene.	Feb.	Mar.	Abr.	May.	Jun.	Jul.	Ago.	
Especies de madera															Especies de madera
Aguano masha	0	3	0	0	7	205	0	0	3	88	237	588	62	122	Aguano masha
Caoba	0	0	0	0	0	0	0	0	0	0	0	0	0	0	Caoba
Capirona	188	284	245	197	126	1 902	448	424	238	3 564	923	2 801	1 912	134	Capirona
Cachimbo	3 677	6 140	7 519	5 971	5 943	43 776	6 016	4 214	3 064	3 382	3 338	3 617	3 849	5 408	Cachimbo
Catahua	7	6	286	7	294	1 051	512	666	224	1 331	1 345	1 033	415	228	Catahua
Cedro	16	0	13	0	2	94	0	0	0	182	805	247	750	0	Cedro
Copaiba	639	1 743	1 080	927	1 197	9 489	1 677	1 317	2 039	3 595	2 800	3 161	2 569	1 065	Copaiba
Cumala	50	97	468	1 209	1 965	5 438	1 247	605	554	5 064	5 915	5 253	3 825	855	Cumala
Estoraque	45	12	32	109	269	1 384	118	496	507	899	527	929	1 223	159	Estoraque
Huayruro	738	1 272	1 316	1 331	1 665	12 409	2 079	1 749	2 143	2 026	2 348	2 563	1 097	2 220	Huayruro
Huimba	14	6	0	0	2	264	9	60	71	539	610	627	467	50	Huimba
Ishpingo	56	23	0	49	6	998	106	199	36	115	134	170	355	277	Ishpingo
Lagarto caspi	0	0	0	0	0	0	0	0	17	80	33	44	118	27	Lagarto caspi
Lupuna	0	0	0	112	5	139	0	0	11	154	150	71	69	13	Lupuna
Marupa	30	131	22	54	70	698	141	67	118	523	381	367	310	0	Marupa
Moena	111	107	42	141	223	1 718	247	517	615	675	279	308	525	320	Moena
Pashaco	94	202	483	538	626	2 882	1 099	435	514	1 396	1 003	1 022	606	274	Pashaco
Pumaquiro	3	43	102	155	109	546	40	146	91	100	78	125	149	92	Pumaquiro
Quinilla	9	66	289	58	126	937	49	150	225	270	439	331	254	130	Quinilla
Requia	4	10	25	64	62	222	10	0	0	39	67	109	60	168	Requia
Shihuahuaco	787	608	1 463	1 776	2 631	14 916	2 356	2 649	3 120	3 983	2 861	1 481	2 080	1 696	Shihuahuaco
Tornillo	1 194	1 372	2 002	2 756	3 428	18 185	3 475	2 676	2 271	3 233	3 154	3 265	3 902	2 421	Tornillo
Utucuro	2	0	0	0	0	141	0	0	42	51	0	85	103	0	Utucuro
Yacushapana	62	46	53	87	17	704	38	64	127	87	102	140	378	85	Yacushapana
Otros	1 785	2 313	3 062	2 248	3 041	25 566	3 653	4 225	5 757	12 302	11 705	8 940	10 112	4 395	Otros
TOTAL	9 511	14 484	18 502	17 789	21 814	143 663	23 322	20 659	21 784	43 678	39 234	37 277	35 190	20 139	TOTAL

Fuente: Gobierno Regional de Ucayali - Dirección Ejecutiva Forestal, Flora y Fauna Silvestre.

Elaboración: BCRP - Sucursal Iquitos.

Anexo Nº 05

UCAYALI: PRODUCCIÓN DE HIDROCARBUROS LÍQUIDOS Y GAS

	2017						2018								
	Ago.	Set.	Oct.	Nov.	Dic.	Ene.-Dic.	Ene.	Feb.	Mar.	Abr.	May.	Jun.	Jul.	Ago.	
LÍQUIDOS GN ^{1/}															LÍQUIDOS GN ^{1/}
*Lote 31-C (LGN)	36	33	26	25	32	408	37	36	38	37	37	32	31	29	*Lote 31-C (LGN)
PETRÓLEO ^{1/}															PETRÓLEO ^{1/}
*Lote 131	96	90	98	92	92	1 086	88	79	90	88	86	64	70	80	*Lote 131
GAS NATURAL ^{2/}															GAS NATURAL ^{2/}
*Lote 31-C	120	491	49	264	95	1 585	117	576	109	59	275	258	749	779	*Lote 31-C

1/ Miles de barriles.

2/ Millones de pies cúbicos.

Fuente: Perú-Petro S.A.

Elaboración: BCRP - Sucursal Iquitos.

Anexo Nº 06

UCAYALI: PRODUCCIÓN MANUFACTURERA ^{1/}
(Índice de volumen físico: 2007=100)

C I I U	2017						2018								C I I U
	Ago.	Set.	Oct.	Nov.	Dic.	Ene.-Dic.	Ene.	Feb.	Mar.	Abr.	May.	Jun.	Jul.	Ago.	
MANUFACTURA PRIMARIA	82,9	77,1	89,3	62,7	16,6	58,0	5,9	6,3	6,1	3,3	3,4	3,0	2,9	3,5	MANUFACTURA PRIMARIA
2320 -Refinación de petróleo	82,9	77,1	89,3	62,7	16,6	58,0	5,9	6,3	6,1	3,3	3,4	3,0	2,9	3,5	2320 -Refinación de petróleo
MANUFACTURA NO PRIMARIA	207,5	203,4	207,9	219,9	208,9	187,8	204,1	169,3	170,6	169,9	192,4	193,8	237,7	231,3	MANUFACTURA NO PRIMARIA
1553 -Bebidas malteadas	385,0	356,4	349,9	377,3	339,2	334,9	335,2	269,4	273,1	324,8	368,5	377,1	360,8	406,2	1553 -Bebidas malteadas
1554 -Bebidas gaseosas	299,2	277,4	282,7	321,7	278,6	246,8	303,2	328,9	188,3	284,4	309,2	262,0	273,7	339,4	1554 -Bebidas gaseosas
2010 -Madera aserrada	43,7	66,6	85,0	81,8	100,3	55,0	107,2	95,0	100,1	36,4	41,0	36,8	161,8	92,6	2010 -Madera aserrada
2021 -Triplay	84,9	80,3	80,3	78,4	77,2	75,2	69,1	62,6	67,1	73,0	72,8	73,8	70,0	86,9	2021 -Triplay
2710 -Calaminas y varillas	0,0	14,9	8,6	15,2	7,6	17,2	14,8	14,3	16,0	15,2	15,1	16,7	9,5	9,6	2710 -Calaminas y varillas
2899 -Clavos para madera	0,0	0,0	0,0	0,0	0,0	0,0	0,0	0,0	0,0	0,0	0,0	0,0	0,0	0,0	2899 -Clavos para madera
TOTAL	165,6	161,0	168,1	167,1	144,3	144,2	137,5	114,5	115,3	114,0	128,9	129,7	158,8	154,8	TOTAL

1/ Cifras preliminares

Fuente: Dirección Regional de la Producción de Ucayali - Encuesta a Empresas Industriales.

Elaboración: BCRP - Sucursal Iquitos.

Anexo N° 07

UCAYALI: PRODUCCIÓN MANUFACTURERA ^{1/}
(Variación Porcentual)

C I I U	2017/2016						2018/2017								C I I U
	Ago.	Set.	Oct.	Nov.	Dic.	Ene.-Dic.	Ene.	Feb.	Mar.	Abr.	May.	Jun.	Jul.	Ago.	
MANUFACTURA PRIMARIA	61,7	110,8	71,8	49,6	-66,0	18,9	-86,9	-84,5	-86,2	-89,1	-89,4	-96,2	-97,0	-95,8	MANUFACTURA PRIMARIA
2320 -Refinación de petróleo	61,7	110,8	71,8	49,6	-66,0	18,9	-86,9	-84,5	-86,2	-89,1	-89,4	-96,2	-97,0	-95,8	2320 -Refinación de petróleo
MANUFACTURA NO PRIMARIA	13,2	4,0	12,8	15,9	12,6	6,1	32,5	4,6	3,4	12,7	-5,5	-0,7	35,2	11,5	MANUFACTURA NO PRIMARIA
1553 -Bebidas malteadas	9,0	-6,8	2,7	5,3	0,9	1,8	21,9	-5,7	-8,3	19,8	-2,0	2,1	7,3	5,5	1553 -Bebidas malteadas
1554 -Bebidas gaseosas	-14,0	-19,6	-17,7	4,8	-7,5	-15,9	88,1	94,7	-6,3	46,9	14,1	10,0	1,9	13,5	1554 -Bebidas gaseosas
2010 -Madera aserrada	225,7	462,9	306,0	286,4	138,5	106,3	144,3	84,0	123,0	-6,0	-8,9	5,1	579,2	111,7	2010 -Madera aserrada
2021 -Triplay	-4,6	-10,8	-20,1	-15,0	-0,5	-2,4	-1,7	-5,7	-4,8	8,7	1,0	-4,8	-10,0	2,4	2021 -Triplay
2710 -Calaminas y varillas	-100,0	-57,2	-95,2	-87,4	-87,8	-85,3	-57,2	-54,3	478,6	-64,7	-69,2	-	-	-	2710 -Calaminas y varillas
2899 -Clavos de madera	-	-	-	-	-	-	-	-	-	-	-	-	-	-	2899 -Clavos de madera
TOTAL	19,1	13,2	20,1	19,2	3,3	7,6	17,2	-5,4	-7,3	3,2	-11,6	-16,9	6,5	-6,6	TOTAL

1/ cifras preliminares

Fuente: Dirección Regional de la Producción de Ucayali - Encuesta a Empresas Industriales.

Elaboración: BCRP - Sucursal Iquitos.



Anexo Nº 08

**PUCALLPA: EMPLEO FORMAL URBANO EN EMPRESAS DE 10 Y MÁS TRABAJADORES
POR SECTORES ECONÓMICOS
(Variación porcentual con respecto al mismo mes del año anterior)**

Año	Mes	Primario ^{1/}	Industria	Comercio	Transporte	Servicios ^{2/}	Total
2017	AGO.	-18,1	-14,3	-5,8	-5,6	-8,8	-10,3
	SET.	-13,5	-15,1	-4,9	-4,8	-2,3	-8,3
	OCT.	-14,3	-11,9	-5,0	-4,9	-5,7	-8,1
	NOV.	-15,7	-11,6	-3,6	-6,6	-8,4	-8,6
	DIC.	-20,4	-8,5	-3,8	-18,4	-7,0	-8,5
2018	ENE.	-9,5	-1,2	-0,6	-16,8	-14,6	-6,2
	FEB.	-3,7	-5,7	-1,0	-7,3	-18,0	-7,2
	MAR.	-3,2	-12,7	-1,4	-5,6	-4,9	-6,5
	ABR.	-4,9	-10,4	-2,6	-11,7	8,1	-3,5
	MAY.	-4,5	-11,8	-3,6	-5,9	-0,3	-5,3
	JUN.	-16,1	-13,7	1,1	-5,5	-1,6	-5,8
	JUL.	-14,8	-14,4	2,0	-0,3	-1,5	-5,4
	AGO. ^{3/}	-13,0	-8,5	2,7	-1,7	5,5	-1,4

Nota: La información corresponde al primer día de cada mes.

1/ Conformada por las subramas agricultura, pesca y minería.

2/ Conformada por las subramas servicios prestados a empresas, restaurantes y hoteles, establecimientos financieros , enseñanza, servicios sociales y comunales; y electricidad, gas y agua.

3/ Preliminar.

Fuente: MTPE – Encuesta Nacional de Variación Mensual del Empleo (ENVME).

Elaboración: BCRP - Sucursal Iquitos.

Anexo Nº 09

UCAYALI: EXPORTACIONES POR GRUPO DE PRODUCTOS ^{1/}
(Valor FOB - Millones de US\$)

	2017						2018								
	Ago.	Set.	Oct.	Nov.	Dic.	Ene.-Dic.	Ene.	Feb.	Mar.	Abr.	May.	Jun.	Jul.	Ago.	
Productos no tradicionales	2,2	3,3	1,2	2,1	1,9	29,6	1,8	2,4	2,8	2,5	3,3	3,5	3,0	3,4	Productos no tradicionales
Forestales	1,4	2,5	0,9	1,8	1,6	24,6	1,4	2,0	2,6	2,1	2,9	2,4	2,2	3,0	Forestales
- Madera aserrada	0,3	0,4	0,5	0,8	0,6	9,0	0,7	0,4	0,8	0,7	0,7	0,3	0,7	0,8	- Madera aserrada
- Tablillas y frisos	1,1	2,0	0,4	1,0	0,9	12,1	0,7	1,2	1,4	0,9	1,5	1,7	1,1	1,8	- Tablillas y frisos
- Machihembrado	0,0	0,0	0,0	0,0	0,0	0,0	0,0	0,0	0,0	0,0	0,0	0,0	0,0	0,0	- Machihembrado
- Triplay	0,0	0,0	0,0	0,0	0,0	0,2	0,0	0,0	0,0	0,0	0,0	0,0	0,0	0,0	- Triplay
- Tableros	0,0	0,0	0,0	0,0	0,0	0,0	0,0	0,0	0,0	0,0	0,0	0,0	0,0	0,0	- Tableros
- Tarugos y trefilados	0,0	0,0	0,0	0,0	0,0	0,0	0,0	0,0	0,0	0,0	0,0	0,0	0,0	0,0	- Tarugos y trefilados
- Otros acabados	0,1	0,1	0,0	0,0	0,1	3,3	0,0	0,4	0,3	0,5	0,7	0,3	0,4	0,4	- Otros acabados
Agroindustriales	0,5	0,6	0,3	0,2	0,2	3,7	0,3	0,5	0,1	0,2	0,4	1,0	0,7	0,4	Agroindustriales
- Camu camu	0,0	0,0	0,0	0,0	0,0	0,2	0,0	0,0	0,0	0,1	0,0	0,0	0,0	0,0	- Camu camu
- Uña de gato	0,0	0,0	0,0	0,0	0,0	0,1	0,0	0,0	0,0	0,0	0,0	0,0	0,0	0,0	- Uña de gato
- Sangre de grado	0,0	0,0	0,0	0,0	0,0	0,0	0,0	0,0	0,0	0,0	0,0	0,0	0,0	0,0	- Sangre de grado
- Cacao en grano	0,5	0,6	0,3	0,2	0,2	3,2	0,2	0,4	0,1	0,1	0,3	0,9	0,7	0,4	- Cacao en grano
- Otros	0,0	0,0	0,0	0,0	0,0	0,0	0,0	0,1	0,0	0,0	0,0	0,0	0,0	0,0	- Otros
Pesqueros	0,0	0,0	0,0	0,0	0,0	0,0	0,0	0,0	0,0	0,0	0,0	0,0	0,0	0,0	Pesqueros
- Peces ornamentales	0,0	0,0	0,0	0,0	0,0	0,0	0,0	0,0	0,0	0,0	0,0	0,0	0,0	0,0	- Peces ornamentales
- Pescado congelado	0,0	0,0	0,0	0,0	0,0	0,0	0,0	0,0	0,0	0,0	0,0	0,0	0,0	0,0	- Pescado congelado
- Pescado seco salado	0,0	0,0	0,0	0,0	0,0	0,0	0,0	0,0	0,0	0,0	0,0	0,0	0,0	0,0	- Pescado seco salado
Otros	0,3	0,2	0,0	0,1	0,1	1,3	0,1	0,0	0,1	0,2	0,0	0,1	0,1	0,0	Otros
Resto	0,0	0,0	0,0	0,0	0,0	0,0	0,0	0,0	0,0	0,0	0,0	0,0	0,0	0,0	Resto
TOTAL EXPORTACIONES	2,2	3,3	1,2	2,1	1,9	29,6	1,8	2,4	2,8	2,5	3,3	3,5	3,0	3,4	TOTAL EXPORTACIONES

1/ cifras preliminares.

Fuente: SUNAT.

Elaboración: BCRP - Sucursal Iquitos.



Anexo Nº 10

UCAYALI: EJECUCIÓN DEL PRESUPUESTO DE GASTOS DEL GOBIERNO NACIONAL ^{1/}
(Millones de soles)

	2017						2018								
	Ago.	Set.	Oct.	Nov.	Dic.	Ene.-Dic.	Ene.	Feb.	Mar.	Abr.	May.	Jun.	Jul.	Ago.	
GASTOS NO FINANCIEROS	69,1	62,8	71,4	73,7	86,9	821,5	47,3	49,2	38,0	50,7	58,6	48,0	58,8	54,4	GASTOS NO FINANCIEROS
a. GASTOS CORRIENTES	35,5	30,7	40,8	48,1	63,4	483,9	39,0	43,7	33,2	43,2	53,5	41,4	51,8	43,3	a. GASTOS CORRIENTES
1. Personal y obligaciones	14,8	15,9	16,6	17,3	20,8	213,1	19,1	18,7	20,2	18,7	19,1	18,8	20,1	18,3	1. Personal y obligaciones
2. Pensiones y prestaciones sociales	0,1	0,2	0,9	0,3	0,7	9,3	1,4	1,0	1,1	1,3	1,1	1,1	2,0	2,1	2. Pensiones y prestaciones sociales
3. Bienes y servicios	11,0	10,3	12,6	14,4	27,2	144,3	5,0	11,9	10,6	11,7	10,8	10,8	13,2	10,7	3. Bienes y servicios
4. Donaciones y transferencias	2,7	0,0	0,1	4,6	0,7	26,6	1,5	7,1	0,0	0,9	7,1	0,0	11,1	0,8	4. Donaciones y transferencias
5. Otros gastos corrientes	6,9	4,3	10,5	11,4	14,0	90,4	12,0	4,9	1,3	10,6	15,5	10,7	5,3	11,5	5. Otros gastos corrientes
b. GASTOS DE CAPITAL	33,6	32,2	30,6	25,6	23,6	337,6	8,3	5,5	4,9	7,5	5,0	6,6	7,0	11,1	b. GASTOS DE CAPITAL
1. Adquisición de activos no financieros	33,0	32,2	30,6	24,9	19,8	329,1	8,3	5,5	4,9	5,7	5,0	4,6	7,0	11,1	1. Adquisición de activos no financieros
2. Donaciones y transferencias	0,6	0,0	0,0	0,6	2,5	7,2	0,0	0,0	0,0	1,8	0,0	0,5	0,0	0,0	2. Donaciones y transferencias
3. Otros gastos de capital	0,0	0,0	0,0	0,1	1,2	1,3	0,0	0,0	0,0	0,0	0,0	1,5	0,0	0,0	3. Otros gastos de capital

1/ Información actualizada al 30 de setiembre de 2018.

Fuente: MEF.

Elaboración: BCRP - Sucursal Iquitos.

Anexo Nº 11

UCAYALI: EJECUCIÓN DEL PRESUPUESTO DE GASTOS DEL GOBIERNO REGIONAL ^{1/}
(Millones de soles)

	2017						2018								
	Ago.	Set.	Oct.	Nov.	Dic.	Ene.-Dic.	Ene.	Feb.	Mar.	Abr.	May.	Jun.	Jul.	Ago.	
GASTOS NO FINANCIEROS	103,6	61,6	62,0	79,1	149,1	849,7	46,8	48,6	58,3	75,7	71,1	76,8	80,0	80,7	GASTOS NO FINANCIEROS
a. GASTOS CORRIENTES	48,4	42,6	42,4	58,6	75,2	563,9	46,4	45,3	52,9	49,0	48,5	64,6	58,8	51,8	a. GASTOS CORRIENTES
1. Personal y obligaciones	31,5	28,6	31,0	40,7	41,5	382,4	39,1	34,6	40,3	35,4	35,6	36,2	40,2	35,5	1. Personal y obligaciones
2. Pensiones y prestaciones sociales	1,8	1,9	1,8	1,8	3,9	26,4	2,5	2,0	1,9	2,1	3,2	2,0	2,3	1,9	2. Pensiones y prestaciones sociales
3. Bienes y servicios	14,9	11,8	9,4	15,7	27,8	143,6	4,5	8,5	10,4	10,8	9,6	11,4	13,0	14,2	3. Bienes y servicios
4. Donaciones y transferencias corrientes	0,0	0,0	0,0	0,0	0,0	0,9	0,0	0,0	0,0	0,5	0,0	0,0	0,0	0,0	4. Donaciones y transferencias corrientes
5. Otros gastos corrientes	0,1	0,3	0,3	0,4	1,9	10,7	0,2	0,2	0,3	0,2	0,2	15,0	3,3	0,1	5. Otros gastos corrientes
b. GASTOS DE CAPITAL	55,2	19,0	19,6	20,5	73,9	285,7	0,4	3,2	5,3	26,7	22,6	12,2	21,2	28,9	b. GASTOS DE CAPITAL
1. Adquisición de activos no financieros	55,2	19,0	19,6	20,5	71,9	283,7	0,4	3,2	5,3	26,7	22,0	12,2	21,2	28,9	1. Adquisición de activos no financieros
2. Donaciones y transferencias	0,0	0,0	0,0	0,0	2,0	2,1	0,0	0,0	0,0	0,0	0,6	0,0	0,0	0,0	2. Donaciones y transferencias
3. Otros gastos de capital	0,0	0,0	0,0	0,0	0,0	0,0	0,0	0,0	0,0	0,0	0,0	0,0	0,0	0,0	3. Otros gastos de capital

1/ Información actualizada al 30 de setiembre de 2018.

Fuente: MEF.

Elaboración: BCRP - Sucursal Iquitos.

Anexo Nº 12

UCAYALI: EJECUCIÓN DEL PRESUPUESTO DE GASTOS DE LOS GOBIERNOS LOCALES 1/
(Millones de soles)

	2017						2018								
	Ago.	Set.	Oct.	Nov.	Dic.	Ene.-Dic.	Ene.	Feb.	Mar.	Abr.	May.	Jun.	Jul.	Ago.	
GASTOS NO FINANCIEROS	34,7	29,7	31,5	36,1	65,4	387,9	11,8	19,6	32,7	22,3	34,4	31,1	45,4	36,1	GASTOS NO FINANCIEROS
a. GASTOS CORRIENTES	15,5	11,4	13,6	15,5	23,1	179,5	8,8	12,5	15,3	15,2	17,8	15,5	16,4	13,8	a. GASTOS CORRIENTES
1. Personal y obligaciones	2,5	2,3	2,7	2,6	3,0	32,2	3,3	2,3	3,2	2,7	2,8	2,6	3,5	2,5	1. Personal y obligaciones
2. Pensiones y prestaciones sociales	1,0	0,8	0,9	1,4	2,2	11,7	0,1	0,7	0,5	0,8	1,2	0,7	1,6	0,7	2. Pensiones y prestaciones sociales
3. Bienes y servicios	11,6	8,1	9,6	11,0	15,3	129,5	5,3	9,3	11,3	10,9	13,5	11,7	11,1	10,4	3. Bienes y servicios
4. Donaciones y transferencias	0,3	0,2	0,3	0,3	2,6	4,7	0,1	0,1	0,1	0,3	0,3	0,2	0,1	0,1	4. Donaciones y transferencias
5. Otros gastos corrientes	0,1	0,1	0,1	0,1	0,1	1,4	0,0	0,2	0,2	0,4	0,1	0,2	0,1	0,1	5. Otros gastos corrientes
b. GASTOS DE CAPITAL	19,2	18,3	17,9	20,6	42,3	208,5	3,0	7,1	17,5	7,1	16,6	15,6	29,1	22,4	b. GASTOS DE CAPITAL
1. Adquisición de activos no financieros	19,1	18,3	17,9	20,6	42,3	208,3	3,0	7,1	17,5	7,1	16,6	15,6	28,5	22,4	1. Adquisición de activos no financieros
2. Donaciones y transferencias	0,0	0,0	0,0	0,0	0,0	0,0	0,0	0,0	0,0	0,0	0,0	0,0	0,6	0,0	2. Donaciones y transferencias
3. Otros gastos de capital	0,1	0,0	0,0	0,0	0,0	0,1	0,0	0,0	0,0	0,0	0,0	0,0	0,0	0,0	3. Otros gastos de capital

1/ Información actualizada al 30 de setiembre de 2018.

Fuente: MEF.

Elaboración: BCRP - Sucursal Iquitos.

Anexo Nº 13

UCAYALI: INVERSIÓN NO FINANCIERA DEL GOBIERNO NACIONAL ^{1/}
(Millones de soles)

FUNCIÓN	2017						2018								FUNCIÓN
	Ago.	Set.	Oct.	Nov.	Dic.	Ene.-Dic.	Ene.	Feb.	Mar.	Abr.	May.	Jun.	Jul.	Ago.	
Planeamiento	0,1	0,1	0,1	0,1	0,3	0,6	0,0	0,0	0,1	0,1	0,1	0,0	0,0	0,1	Planeamiento
Justicia	0,1	0,3	0,2	0,4	0,7	3,0	0,0	0,0	0,1	0,1	0,1	0,1	0,3	0,2	Justicia
Agropecuaria	0,1	0,2	0,5	0,3	0,8	2,8	0,1	0,1	0,1	0,1	0,2	0,4	0,5	0,5	Agropecuaria
Protección social	0,0	0,0	0,0	0,0	0,0	0,0	0,0	0,0	0,0	0,0	0,0	0,0	0,0	0,0	Protección social
Trabajo	0,0	0,0	0,0	0,0	0,0	0,0	0,0	0,0	0,0	0,0	0,0	0,0	0,0	0,0	Trabajo
Industria	0,2	0,0	0,0	0,1	0,3	1,2	0,0	0,0	0,0	0,0	0,0	0,1	0,1	0,0	Industria
Educación	3,0	0,4	2,1	3,5	7,3	22,6	2,4	1,7	2,2	1,6	0,8	1,2	1,1	0,8	Educación
Cultura y deporte	0,0	0,0	0,0	0,0	0,1	0,1	0,0	0,0	0,0	0,0	0,0	0,0	0,0	0,0	Cultura y deporte
Energía	0,3	0,4	0,3	0,8	0,9	6,4	0,5	0,6	0,0	1,1	0,7	0,8	0,3	0,0	Energía
Saneamiento	0,1	0,1	0,0	0,0	0,0	0,5	0,0	0,0	0,0	0,0	0,0	0,0	0,0	0,0	Saneamiento
Salud	0,0	0,0	0,0	0,0	0,0	0,0	0,0	0,0	0,0	0,0	0,0	0,0	0,0	0,0	Salud
Ambiente	0,2	0,1	0,0	0,0	0,0	0,8	0,0	0,0	0,1	0,0	0,1	0,2	0,0	0,2	Ambiente
Transporte	28,2	30,0	26,8	19,1	8,7	283,9	5,2	3,0	2,1	2,2	2,8	1,8	0,6	6,8	Transporte
Turismo	0,8	0,5	0,5	0,5	0,8	6,7	0,1	0,1	0,1	0,4	0,1	0,1	4,1	2,5	Turismo
Vivienda y desarrollo urbano	0,0	0,0	0,0	0,0	0,0	0,1	0,0	0,0	0,0	0,0	0,0	0,0	0,0	0,0	Vivienda y desarrollo urbano
Orden público y seguridad	0,0	0,0	0,0	0,0	0,1	0,3	0,0	0,0	0,0	0,0	0,0	0,0	0,0	0,0	Orden público y seguridad
TOTAL DE INVERSIONES	33,0	32,2	30,6	24,9	19,8	329,1	8,3	5,5	4,9	5,7	5,0	4,6	7,0	11,1	TOTAL DE INVERSIONES

1/ Información actualizada al 30 de setiembre de 2018.

Fuente: MEF.

Elaboración: BCRP - Sucursal Iquitos.



Anexo Nº 14

UCAYALI: INVERSIÓN NO FINANCIERA DEL GOBIERNO REGIONAL ^{1/}
(Millones de soles)

FUNCIÓN	2017						2018								FUNCIÓN
	Ago.	Set.	Oct.	Nov.	Dic.	Ene.-Dic.	Ene.	Feb.	Mar.	Abr.	May.	Jun.	Jul.	Ago.	
Planeamiento	0,6	0,7	1,4	0,6	1,8	9,1	0,2	0,5	0,4	0,4	0,3	0,5	2,0	0,5	Planeamiento
Agropecuaria	0,7	1,0	0,4	3,7	4,2	14,0	0,1	0,1	0,3	0,4	0,5	0,3	0,5	1,2	Agropecuaria
Protección social	0,0	0,0	0,0	0,0	0,1	0,1	0,0	0,0	0,1	0,0	0,0	0,0	0,0	0,0	Protección social
Trabajo	0,0	0,0	0,0	0,0	0,0	0,0	0,0	0,0	0,0	0,0	0,0	0,0	0,0	0,0	Trabajo
Orden público y seguridad	0,1	0,0	0,0	0,0	0,1	0,5	0,0	0,0	0,1	0,0	0,0	0,0	0,1	0,0	Orden público y seguridad
Educación	4,8	3,9	3,9	3,2	17,1	62,5	0,0	1,0	2,0	5,1	2,1	4,3	2,7	3,2	Educación
Cultura y Deporte	0,0	0,0	0,0	0,0	0,0	0,0	0,0	0,0	0,1	1,0	0,1	0,2	0,1	0,8	Cultura y Deporte
Energía	0,0	0,0	0,0	0,0	0,0	0,0	0,0	0,1	0,3	0,3	0,1	0,1	0,1	0,0	Energía
Pesca	0,0	0,0	0,0	0,0	0,3	0,4	0,0	0,0	0,1	0,0	0,1	0,2	0,1	0,1	Pesca
Saneamiento	0,6	0,4	0,1	0,1	0,9	5,1	0,0	0,0	0,1	0,4	0,2	0,0	0,1	0,0	Saneamiento
Salud	44,7	8,6	9,9	8,3	30,0	141,3	0,0	0,0	0,2	17,2	16,3	3,1	13,2	16,0	Salud
Medio ambiente	0,1	0,6	-0,4	0,2	0,6	2,8	0,0	0,1	0,2	0,1	0,1	0,1	0,2	0,1	Medio ambiente
Transporte	1,0	1,2	2,9	2,1	7,6	23,5	0,2	1,1	0,7	0,2	1,0	1,2	0,6	4,2	Transporte
Turismo	0,0	0,0	0,0	0,0	0,0	0,1	0,0	0,0	0,0	0,0	0,0	0,0	0,0	0,0	Turismo
Vivienda y desarrollo urbano	2,5	2,3	1,4	2,3	9,2	23,3	0,0	0,3	0,8	1,2	1,1	1,9	1,1	1,1	Vivienda y desarrollo urbano
Industria	0,0	0,0	0,1	0,0	0,1	0,8	0,0	0,0	0,1	0,0	0,0	0,3	0,4	1,4	Industria
Comunicaciones	0,0	0,1	0,0	0,0	0,0	0,2	0,0	0,0	0,0	0,0	0,0	0,0	0,0	0,0	Comunicaciones
TOTAL DE INVERSIONES	55,2	19,0	19,6	20,5	71,9	283,7	0,4	3,2	5,3	26,7	22,0	12,2	21,2	28,9	TOTAL DE INVERSIONES

1/ Información actualizada al 30 de setiembre de 2018.

Fuente: MEF.

Elaboración: BCRP - Sucursal Iquitos.

Anexo Nº 15

UCAYALI: INVERSIÓN NO FINANCIERA DE LOS GOBIERNOS LOCALES ^{1/}
(Millones de soles)

FUNCIÓN	2017						2018								FUNCIÓN
	Ago.	Set.	Oct.	Nov.	Dic.	Ene.-Dic.	Ene.	Feb.	Mar.	Abr.	May.	Jun.	Jul.	Ago.	
Planeamiento	0,8	1,3	0,8	0,8	2,4	13,4	0,2	0,7	0,7	0,5	0,7	0,7	0,8	0,7	Planeamiento
Agropecuaria	0,8	0,2	0,4	0,3	0,9	4,7	0,0	0,2	0,3	0,2	0,3	0,2	0,3	0,5	Agropecuaria
Protección social	0,1	0,1	0,3	0,5	2,2	3,9	0,0	0,1	0,5	0,6	0,8	1,2	0,7	0,1	Protección social
Trabajo	0,0	0,0	0,0	0,0	0,0	0,0	0,0	0,0	0,0	0,0	0,0	0,0	0,0	0,0	Trabajo
Orden público y seguridad	0,3	-0,3	0,3	0,3	4,0	9,1	0,0	0,0	0,0	1,9	0,4	0,4	0,6	0,4	Orden público y seguridad
Educación	4,9	2,3	3,9	3,6	6,6	29,6	0,7	0,8	2,9	2,3	1,9	3,1	1,5	1,5	Educación
Cultura y deporte	0,4	0,0	0,3	0,2	0,4	4,5	0,5	0,1	0,7	0,7	0,6	0,2	0,8	0,3	Cultura y deporte
Energía	1,3	1,7	1,2	0,3	2,0	8,7	0,3	0,0	0,7	0,4	1,3	0,6	1,6	0,5	Energía
Industria	0,0	0,0	0,0	0,0	0,0	0,0	0,0	0,3	0,0	0,0	0,0	0,0	0,0	0,0	Industria
Comercio	0,2	0,1	0,2	1,0	1,8	4,0	0,0	0,0	0,4	0,3	0,5	1,1	1,9	0,1	Comercio
Saneamiento	0,8	1,6	2,9	4,6	7,1	26,8	0,1	1,2	1,7	0,8	3,4	3,0	12,8	12,6	Saneamiento
Salud	0,1	0,1	0,1	0,1	0,1	1,5	0,1	0,2	0,0	0,0	0,0	0,0	0,0	0,0	Salud
Ambiente	0,2	0,2	0,1	0,5	0,4	2,9	0,0	0,3	0,4	0,3	0,2	1,0	0,3	0,2	Ambiente
Transporte	8,2	9,5	6,9	5,0	15,1	90,1	1,0	2,1	4,5	3,1	4,7	2,4	5,5	4,0	Transporte
Comunicaciones	0,0	0,0	0,0	0,0	0,2	0,4	0,0	0,0	0,0	0,0	0,0	0,0	0,0	0,0	Comunicaciones
Turismo	0,0	0,0	0,0	0,0	0,1	0,3	0,0	0,1	0,0	0,0	0,0	0,0	0,0	0,0	Turismo
Vivienda y desarrollo urbano	0,8	1,5	0,5	3,6	-1,0	8,5	0,0	1,1	4,6	-4,0	1,9	1,6	1,8	1,6	Vivienda y desarrollo urbano
TOTAL DE INVERSIONES	19,1	18,3	17,9	20,6	42,3	208,3	3,0	7,1	17,5	7,1	16,6	15,6	28,5	22,4	TOTAL DE INVERSIONES

1/ Información actualizada al 30 de setiembre de 2018.

Fuente: MEF.

Elaboración: BCRP - Sucursal Iquitos.



Anexo Nº 16

UCAYALI: DEPÓSITOS ^{1/}
(Saldos en millones de soles)

	2017					2018								
	Ago.	Set.	Oct.	Nov.	Dic.	Ene.	Feb.	Mar.	Abr.	May.	Jun.	Jul.	Ago.	
A. BANCA MÚLTIPLE	499	493	491	509	504	513	497	519	552	566	571	586	564	A. BANCA MÚLTIPLE
B. EMPRESAS FINANCIERAS	9	9	10	10	9	9	10	9	10	10	10	11	11	B. EMPRESAS FINANCIERAS
C. ENTIDADES MICROF. N.B.	68	71	70	70	70	72	75	71	72	74	75	80	83	C. ENTIDADES MICROF. N.B.
D. BANCO DE LA NACIÓN	120	117	118	115	121	124	127	119	120	121	121	124	126	D. BANCO DE LA NACIÓN
TOTAL	696	690	689	704	705	719	708	719	753	771	778	800	785	TOTAL

1/ cifras preliminares.

Fuente: SBS y AFP.

Elaboración: BCRP - Sucursal Iquitos.

Anexo Nº 17

UCAYALI: CRÉDITO ^{1/}
(Saldos en millones de soles)

	2017					2018								
	Ago.	Set.	Oct.	Nov.	Dic.	Ene.	Feb.	Mar.	Abr.	May.	Jun.	Jul.	Ago.	
A. BANCA MÚLTIPLE	1 058	1 065	1 059	1 069	1 076	1 073	1 072	1 071	1 072	1 085	1 089	1 096	1 102	A. BANCA MÚLTIPLE
B. EMPRESAS FINANCIERAS	120	120	121	122	126	126	127	128	129	130	131	131	133	B. EMPRESAS FINANCIERAS
C. CAJAS MUNICIPALES	247	250	253	258	259	261	267	264	266	267	266	267	270	C. CAJAS MUNICIPALES
D. EDPYMES	7	7	8	8	8	9	9	9	9	9	9	9	9	D. EDPYMES
E. CAJAS RURALES	5	5	5	5	5	6	6	6	6	6	6	6	6	E. CAJAS RURALES
F. BANCO DE LA NACIÓN ^{2/}	98	101	102	103	104	107	110	113	115	116	118	121	123	F. BANCO DE LA NACIÓN ^{2/}
G. AGROBANCO ^{3/}	18	18	30	30	29	29	28	26	25	24	23	23	22	G. AGROBANCO ^{3/}
TOTAL	1 554	1 565	1 577	1 595	1 609	1 610	1 618	1 617	1 622	1 638	1 642	1 652	1 665	TOTAL
- Moneda nacional	1 469	1 481	1 493	1 507	1 519	1 519	1 526	1 521	1 526	1 545	1 551	1 553	1 561	- Moneda nacional
- Moneda extranjera	85	85	84	88	90	91	92	96	97	92	91	99	104	- Moneda extranjera

1/ cifras preliminares.

2/ Solo considera los créditos de consumo e hipotecario.

3/ No considera los créditos a las demás empresas del Sistema Financiero.

Fuente: SBS y AFP.

Elaboración: BCRP - Sucursal Iquitos.

Anexo Nº 18

UCAYALI: TASA DE MOROSIDAD ^{1/}
(En porcentaje)

ENTIDADES FINANCIERAS	2017					2018								ENTIDADES FINANCIERAS
	Ago.	Set.	Oct.	Nov.	Dic.	Ene.	Feb.	Mar.	Abr.	May.	Jun.	Jul.	Ago.	
Banca Múltiple	9,5	9,4	9,7	9,8	9,9	10,1	9,9	9,8	9,8	9,9	9,9	10,1	n.d.	Banca Múltiple
Empresas Financieras	6,7	5,8	5,3	4,8	4,9	4,5	4,8	5,0	5,4	5,2	5,3	5,4	n.d.	Empresas Financieras
Cajas Municipales	6,6	6,8	6,3	6,6	5,9	6,3	6,5	6,1	6,2	6,3	6,5	6,3	n.d.	Cajas Municipales
Cajas Rurales de Ahorro y Crédito	5,0	5,0	4,7	4,4	4,1	4,3	4,2	4,4	5,1	5,5	4,4	4,7	n.d.	Cajas Rurales de Ahorro y Crédito
EDPYMEs	9,3	6,4	5,4	6,3	6,6	8,5	9,9	10,5	11,8	11,9	13,4	16,3	n.d.	EDPYMEs
Banco de la Nación ^{2/}	2,4	2,4	2,5	2,6	2,6	2,4	2,3	2,3	2,3	2,4	2,5	2,5	n.d.	Banco de la Nación ^{2/}
Agrobanco ^{3/}	8,5	10,9	-	-	-	-	-	-	-	-	-	-	n.d.	Agrobanco ^{3/}
TOTAL	8,3	8,2	8,3	8,4	8,3	8,5	8,3	8,2	8,3	8,4	8,4	8,5	n.d.	TOTAL

1/ cifras preliminares, calculada en base a: (créditos vencidos + créditos en cobranza judicial) / colocaciones brutas.

2/ Solo considera los créditos de consumo e hipotecario.

3/ No considera los créditos a las demás empresas del Sistema Financiero.

Fuente: SBS y AFP.

Elaboración: BCRP - Sucursal Iquitos.