

BANCO CENTRAL DE RESERVA DEL PERÚ
SUCURSAL IQUITOS



SAN MARTÍN: Síntesis de Actividad Económica
DICIEMBRE 2018¹

Departamento de Estudios Económicos

¹ En el presente informe participaron Arnulfo Cumbicus y Mario López.

ÍNDICE

	<i>Página</i>
RESUMEN EJECUTIVO.....	3
I. ACTIVIDAD PRODUCTIVA.....	5
1. Actividad primaria.....	5
1.1 Sector agropecuario.....	5
1.2 Sector pesca.....	6
2. Otros indicadores sectoriales.....	7
2.1 Sector manufactura.....	7
2.2 Despachos de cemento.....	8
2.3 Arribos de turistas a establecimientos de hospedaje.....	9
II. ASPECTOS LABORALES.....	9
1. Empleo.....	9
III. SECTOR EXTERNO.....	10
1. Exportaciones.....	10
IV. CRÉDITO Y DEPÓSITOS.....	11
1. Crédito.....	11
2. Depósitos.....	13
V. EJECUCIÓN DEL PRESUPUESTO DE GASTOS DEL GOBIERNO GENERAL.....	14
1. Gasto corriente no financiero.....	14
VI. ANEXOS.....	17

RESUMEN EJECUTIVO

Principales hechos de importancia

- En diciembre, los sectores **agropecuario** y **pesca** se contrajeron en 1,5 por ciento y 16,0 por ciento interanual, respectivamente.
- En **otros indicadores de actividad económica** avanzaron la manufactura (8,2 por ciento), despachos de cemento (6,7 por ciento) y el número de arribos de turistas a los establecimientos de hospedaje (2,4 por ciento); pero disminuyó la inversión pública (-7,2 por ciento).

Actividad primaria

- El sector **agropecuario** disminuyó en 1,5 por ciento interanual en diciembre, inducido por el resultado negativo del sub-sector agrícola, como resultado de las menores cosechas de arroz cáscara, yuca, plátano, maíz amarillo, y la presencia de lluvias con anomalías negativas; pero en el periodo enero-diciembre acumuló una expansión de 0,9 por ciento interanual.
- La **producción interna de pescado** cayó en 16,0 por ciento interanual en diciembre, debido a la menor crianza de gamitana y tilapia en piscigranjas; el caso de tilapia asociada a una enfermedad; pero en el periodo enero-diciembre, la producción interna de pescado acumuló un crecimiento de 14,4 por ciento interanual, por la mayor crianza de gamitana, paco y camarón gigante.

Otros indicadores de actividad económica

- La **manufactura** creció 8,2 por ciento interanual en diciembre, impulsada por los resultados positivos de la industria primaria y no primaria; pero, en el periodo enero-diciembre, la manufactura acumuló una contracción de 16,4 por ciento interanual.
- Los **despachos de cemento** se incrementaron en 6,7 por ciento interanual en diciembre, debido en parte, al mayor gasto en obras privadas; mientras el gasto en obras públicas mostró un indicador negativo (-7,2 por ciento), asociado a la menor inversión del gobierno regional y de los gobiernos locales; pero en el periodo enero-diciembre, los despachos de cemento acumularon una disminución de 7,2 por ciento.
- El número de **arribos de turistas a establecimientos de hospedaje** avanzó en 2,4 por ciento interanual en diciembre, debido al mayor flujo de turistas nacionales y extranjeros; con ello, en el periodo enero-diciembre, el número de arribos de turistas a establecimientos de hospedaje creció en 2,2 por ciento interanual, impulsado por el mayor flujo de turistas nacionales y extranjeros.
- El **empleo** en empresas privadas formales de 10 y más trabajadores en Tarapoto aumentó en 4,3 por ciento interanual en diciembre, con ello, en el periodo enero-diciembre acumuló un crecimiento de 2,2 por ciento, debido a los mayores requerimientos de personal en las actividades económicas manufactura, servicios y comercio.
- El **crédito total** se incrementó en 10,2 por ciento interanual en noviembre, a S/ 2 815 millones; por tipo registraron crecimiento los **créditos de consumo** (19,5 por ciento), **crédito hipotecario** (12,3 por ciento) y **empresas** (5,7 por ciento).

- La **inversión pública** disminuyó en 7,2 por ciento interanual en diciembre, debido a la menor ejecución de obras del gobierno regional y de los gobiernos locales; en particular el primero con una caída de 36,4 por ciento, vinculada al menor monto devengado en obras de hospitales y de construcción de carreteras departamentales; mientras la inversión del gobierno nacional creció en 25,6 por ciento, impulsada por el avance de obras de carreteras nacionales, mejoramiento en la infraestructura de la Universidad Nacional de San Martín y adquisición de puentes modulares.
- Los proyectos con mayor monto devengado, por nivel de gobierno, son los siguientes: el **gobierno nacional** invirtió S/ 21,6 millones en la construcción de la carretera Juanjui-Tocache; S/ 10,7 millones en el mejoramiento de las condiciones básicas de la calidad de la infraestructura de la Universidad Nacional de San Martín; S/ 7,6 millones en la adquisición de puentes modulares de las vías vecinales para doce distritos; y S/ 4,7 millones en el mejoramiento de la Escuela Superior de Suboficiales de la Policía Nacional del Perú de Tarapoto; el **gobierno regional** desembolsó S/ 4,7 millones en el mejoramiento del servicio educativo en el II ciclo de la EBR en varias instituciones educativas del corredor educativo Huallaga Central-margen izquierda de la UGEL Mariscal Cáceres; S/ 4,0 millones en el hospital Bellavista; y S/ 3,3 millones en el mejoramiento de las condiciones básicas del servicio de educación técnica superior en el I.E.S.T.P Rioja; y los **gobiernos locales** destinaron S/ 6,4 millones en sistemas de agua potable y alcantarillado para cinco comunidades, en el distrito de Yorongos, en la provincia de Rioja; S/ 5,1 millones en la ampliación y mejoramiento de los sistemas de alcantarillado y tratamiento de aguas residuales en la localidad de Moyobamba; y S/ 3,4 millones en el mejoramiento de los sistemas de agua potable y planta de tratamiento de aguas residuales para diez comunidades en Mariscal Cáceres.
- En el periodo enero-diciembre, la inversión pública disminuyó en 7,2 por ciento interanual, debido a la menor ejecución de obras del gobierno regional y de los gobiernos locales.

Cuadro N° 1
SAN MARTÍN: OTROS INDICADORES DE ACTIVIDAD ECONÓMICA
(Variación % respecto a similar mes del año anterior)

	Jul.18	Ago.18	Set.18	Oct.18	Nov.18	Dic.18
Producción industrial 1/	↓ -27,4	↓ -16,4	↓ -26,9	↓ -9,9	↑ 6,5	↑ 8,2
Despachos de cemento 1/	↑ 10,0	↑ 6,5	↑ 6,7	↓ -6,1	↑ 15,2	↑ 6,7
Arribos a los establecimientos hospedaje	↓ -12,0	↓ -1,7	↔ 0,0	↓ -1,6	↓ -0,4	↑ 2,4
Crédito total	↑ 9,4	↑ 9,3	↑ 8,7	↑ 9,8	↑ 10,2	n.d.
Crédito de consumo	↑ 18,9	↑ 18,6	↑ 19,0	↑ 19,3	↑ 19,5	n.d.
Crédito hipotecario	↑ 7,6	↑ 5,0	↑ 6,9	↑ 7,1	↑ 12,3	n.d.
Inversión pública 1/	↓ -5,4	↑ 3,7	↓ -33,9	↑ 1,5	↑ 16,3	↓ -7,2

1/ En términos reales.

Fuentes: SBS y AFP, MEF, MINCETUR y DIREPRO.

Elaboración: BCRP, Sucursal Iquitos. Departamento de Estudios Económicos.

I. ACTIVIDAD PRODUCTIVA

1. Actividad primaria

1.1 Sector agropecuario

- El sector agropecuario disminuyó en 1,5 por ciento interanual en diciembre, inducido por el resultado negativo del sub-sector agrícola y la presencia de lluvias con anomalías negativas; sin embargo, en el periodo enero-diciembre acumuló una expansión de 0,9 por ciento interanual, explicada por los resultados positivos de los sub-sectores agrícola y pecuario.

Cuadro N° 2
SAN MARTÍN: PRODUCCIÓN DE PRINCIPALES PRODUCTOS AGROPECUARIOS^{1/}
 (Toneladas)

Sub-sectores	Estructura Porcentual 2016 ^{2/}	Diciembre				Enero - Diciembre			
		2017	2018	Var. %	Contribución ^{3/}	2017	2018	Var. %	Contribución ^{3/}
AGRÍCOLA	87,5			-2,1	-1,8			0,6	0,5
Orientado a la industria	43,9			-0,1	0,0			3,5	1,5
Caña de azúcar	0,7	14 663	11 310	-22,9	-0,1	175 881	135 546	-22,9	-0,1
Palma aceitera	6,3	39 432	40 391	2,4	0,2	410 916	428 346	4,2	0,3
Maíz amarillo duro	3,6	2 791	1 201	-57,0	-0,7	91 827	110 908	20,8	0,6
Cacao	12,3	4 427	4 581	3,5	0,5	51 440	55 303	7,5	0,9
Café	21,0	25	49	96,0	0,1	91 197	90 482	-0,8	-0,2
Orientado al mercado interno	43,7			-3,1	-1,8			-2,3	-1,0
Arroz cáscara	30,8	77 525	74 209	-4,3	-1,9	822 887	797 769	-3,1	-1,0
Yuca	1,8	7 319	7 152	-2,3	0,0	93 188	88 498	-5,0	-0,1
Plátano	6,9	37 207	37 117	-0,2	0,0	397 624	404 064	1,6	0,1
Naranja	1,2	1 403	1 244	-11,3	0,0	56 630	48 121	-15,0	-0,2
Piña	0,2	1 175	992	-15,6	0,0	10 732	12 278	14,4	0,0
Papaya	0,3	1 423	1 340	-5,8	0,0	18 076	17 428	-3,6	0,0
Otros	2,4	8 926	9 427	18,2	0,3	143 922	153 864	5,5	0,1
PECUARIO	12,5			1,8	0,3			3,4	0,4
Carne de aves ^{4/}	7,2	3 434	3 474	1,2	0,1	37 961	38 949	2,6	0,2
Carne de porcino ^{4/}	0,5	291	326	12,0	0,1	2 637	2 934	11,3	0,0
Carne de vacuno ^{4/}	1,1	591	596	0,8	0,0	5 801	6 288	8,4	0,1
Huevos	2,2	1 077	1 161	7,8	0,2	13 261	13 466	1,5	0,0
Leche	1,4	2 830	2 641	-6,7	-0,1	33 764	34 989	3,6	0,0
Otros	0,0	6	7	16,7	0,0	59	69	16,9	0,0
SECTOR AGROPECUARIO	100,0			-1,5	-1,5			0,9	0,9

1/ Cifras preliminares.

2/ Estimado a precios de 2007.

3/ En base a la estructura porcentual de similar periodo de 2017.

4/ Peso neto.

Fuente: DRASAM y MINAGRI.

Elaboración: BCRP, Sucursal Iquitos. Departamento de Estudios Económicos.

- El sub-sector agrícola registró una caída de 2,1 por ciento interanual en diciembre, inducida por la menor producción de arroz cáscara y maíz amarillo duro; ambos afectados por las menores áreas cosechadas y bajos rendimientos, pero, en el periodo enero-diciembre el sub-sector agrícola acumuló un crecimiento de 0,6 por ciento interanual.
- El sub-sector pecuario aumentó en 1,8 por ciento interanual en diciembre, debido a la mayor producción de carne (aves, porcino y vacuno) y de huevos; con ello, en el periodo enero-diciembre, el sub-sector pecuario acumuló un incremento de 3,4 por ciento, explicado por la mayor producción de carnes (aves, porcino y vacuno), leche y huevos.
- En la campaña 2018-2019, periodo agosto-diciembre, las siembras disminuyeron en 8,9 por ciento (6 606 hectáreas menos) frente a similar periodo de la campaña anterior, debido a la

presencia de lluvias con anomalías negativas. Además algunos terrenos para la siembra de arroz están en descanso por el bajo precio del cereal.

Cuadro N° 3
SAN MARTÍN: SUPERFICIE SEMBRADA 1/
(Hectáreas)

	Campaña Agrícola ^{2/}		Variación	
	2017/2018	2018/2019	Absoluta	Porcentual
CULTIVOS TRANSITORIOS	68 863	65 121	-3 742	-5,4
Arroz cáscara	44 376	42 968	-1 408	-3,2
Maíz amarillo	20 812	18 666	-2 146	-10,3
Maní	123	102	-21	-17,1
Yuca	2 433	2 421	-12	-0,5
Frijol grano seco	614	450	-164	-26,7
Frijol chichayo	360	369	9	2,5
Otros	145	145	0	0,0
CULTIVOS PERMANENTES	5 411	2 547	-2 864	-52,9
Palma aceitera	1 336	24	-1 312	-98,2
Plátano	1 146	932	-214	-18,7
Papaya	133	220	87	65,4
Café	929	479	-450	-48,4
Cacao	1 611	620	-991	-61,5
Otros	2 796	1 371	-1 425	-51,0
Total	74 274	67 668	-6 606	-8,9

1/ Cifras preliminares.

2/ De agosto a diciembre.

Fuente: DRASAM.

Elaboración: BCRP, Sucursal Iquitos. Departamento de Estudios Económicos

1.2 Sector pesca

- La producción interna de pescado registró una disminución de 16,0 por ciento interanual en diciembre, explicada por la menor crianza de gamitana y tilapia en piscigranjas; el caso de tilapia asociada a una enfermedad; y la menor pesca de boquichico en los ríos Huallaga y Saposoa.
- En el periodo enero-diciembre de 2018, la producción interna de pescado acumuló una expansión de 14,4 por ciento interanual, explicada por la mayor crianza de gamitana y paco en piscigranjas; y la mayor pesca en los ríos Huallaga, Mayo y Saposoa; y en el Lago Sauce.

Cuadro N° 4
SAN MARTÍN: PRODUCCIÓN PESQUERA ^{1/}
(Toneladas)

	Diciembre		Var. %	Enero - Diciembre		Var. %
	2017	2018		2017	2018	
Producción Interna	262	220	-16,0	2 603	2 979	14,4
Fresco	262	220	-16,0	2 603	2 979	14,4
Tilapia	158	112	-29,1	1 767	1 417	-19,8
Gamitana	49	21	- 57,1	273	525	92,3
Camaron gigante	2	2	0,0	26	29	11,5
Paco	37	70	89,2	308	774	151,3
Paiche	0	0	-	0	0	-
Boquichico	7	5	-28,6	90	61	-32,2
Otras especies	9	10	11,1	139	173	24,5
SECTOR PESCA ^{1/}			-16,0			14,4

^{1/} Estimado a precios de 2007. Cifras preliminares.

Fuente: DIREPRO.

Elaboración: BCRP, Sucursal Iquitos. Departamento de Estudios Económicos.

2. Otros indicadores sectoriales

2.1 Sector manufactura

- La manufactura registró un crecimiento de 8,2 por ciento interanual en diciembre, explicado por los resultados positivos de la industria primaria y no primaria; pero en el periodo enero-diciembre, la manufactura acumuló una contracción de 16,4 por ciento interanual.
- La industria primaria creció en 288,5 por ciento interanual en diciembre, debido a la mayor producción de biodiesel; con ello en el periodo enero-diciembre avanzó en 12,1 por ciento.

Cuadro N° 5
SAN MARTÍN: ÍNDICE DE VOLUMEN FÍSICO MANUFACTURERO 1/
(Var. % real respecto a similar periodo del año anterior)

Ramas de actividad	Estructura % 2015 2/	Diciembre		Enero - Diciembre	
		Var. %	Contribución3/	Var. %	Contribución3/
MANUFACTURA PRIMARIA	0,5	288,5	2,0	12,1	0,2
Biodiesel	0,5	288,5	2,0	12,1	0,2
MANUFACTURA NO PRIMARIA	99,5	6,5	6,9	-16,8	-16,5
Aceite y manteca	52,5	40,0	18,5	-14,2	-8,0
Queso y mantequilla	3,7	-100,0	-3,9	-44,5	-1,4
Chocolates	0,2	124,2	1,1	-3,8	0,0
Bebidas gaseosas	5,6	-6,8	-0,5	-20,6	-1,0
Madera aserrada	1,7	10,3	0,2	74,4	1,3
Jabón	4,3	-35,3	-1,6	-7,2	-0,3
Ladrillos, bloques y adoquines	1,0	-28,9	-0,2	-38,0	-0,2
Cemento	30,5	1,2	0,4	-4,8	-1,3
SECTOR MANUFACTURA	100,0	8,2	8,2	-16,4	-16,3

^{1/} Cifras preliminares.

^{2/} Estimado a precios de 2007.

^{3/} En base a la estructura porcentual de similar periodo de 2016.

Fuente: DIREPRO y Empresas.

Elaboración: BCRP, Sucursal Iquitos. Departamento de Estudios Económicos.

- La industria no primaria creció en 6,5 por ciento interanual en diciembre, debido a la mayor producción de aceite y manteca, chocolates, cemento y madera aserrada; pero en el periodo enero-diciembre acumuló una disminución de 16,8 por ciento, explicada por la menor producción de aceite y manteca; quesos; cemento; bebidas gaseosas; jabón; y bloques de cemento.

Gráfico N° 1
SAN MARTÍN: IVF MANUFACTURA NO PRIMARIA
(Var. % real respecto a similar periodo del año anterior)

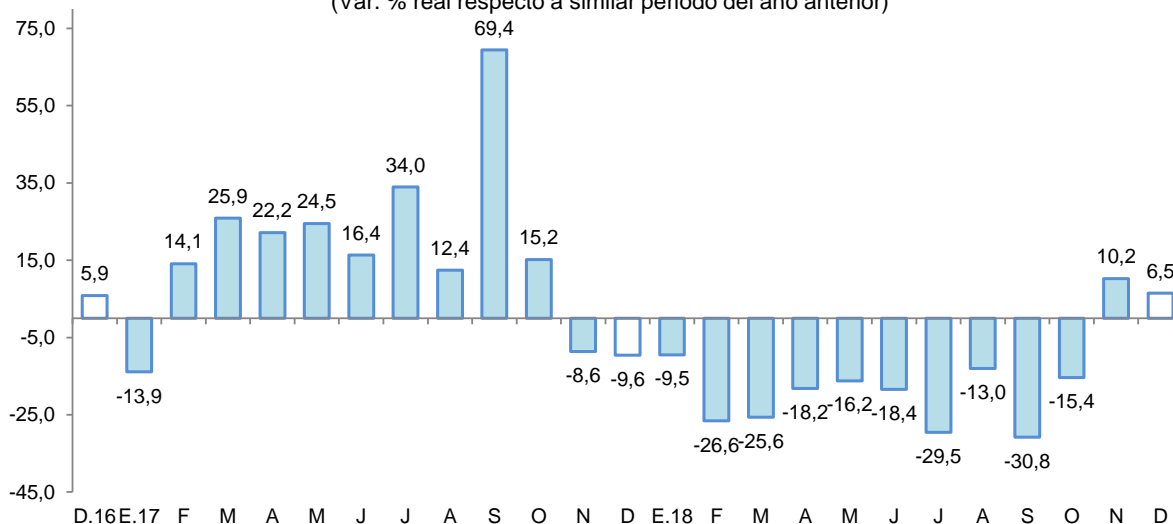

Fuente: DIREPRO y EMPRESAS
Elaboración: BCRP, Sucursal Iquitos. Departamento de Estudios Económicos.

2.2 Despachos de cemento

- Los despachos de cemento avanzaron en 6,7 por ciento interanual en diciembre, en parte, debido al mayor gasto en obras privadas, mientras el gasto en obras públicas mostró un indicador negativo (-7,2 por ciento), por la menor inversión del gobierno regional y de los gobiernos locales.
- En el periodo enero-diciembre, los despachos de cemento disminuyeron en 7,2 por ciento interanual, explicada en parte, por el menor gasto en obras públicas, que cayó también en 7,2 por ciento, asociado a la menor inversión del gobierno regional y de los gobiernos locales.

Gráfico N° 2
SAN MARTÍN: DESPACHOS DE CEMENTO
(Var. % respecto a similar periodo del año anterior)

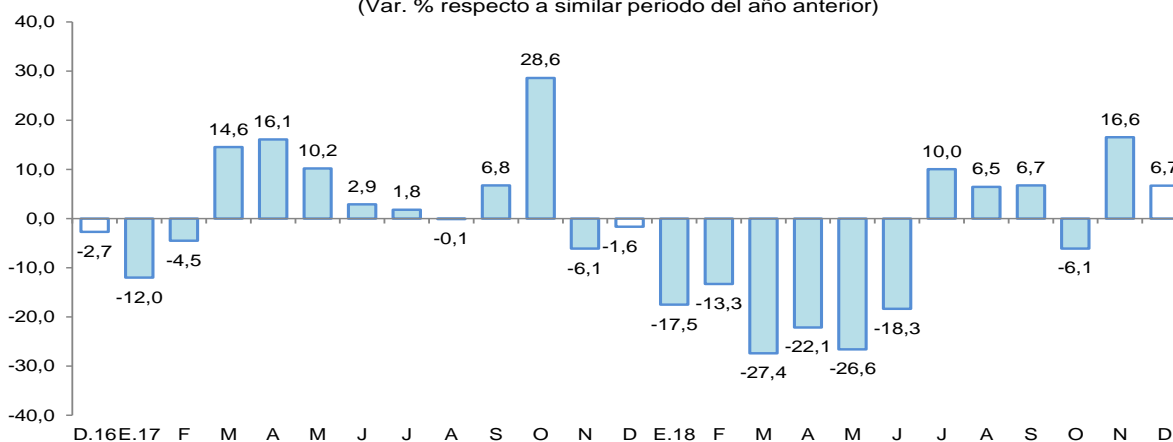

Fuente: Cementos Pacasmayo y Cementos Selva.
Elaboración: BCRP, Sucursal Iquitos. Departamento de Estudios Económicos.

2.3 Arribos de turistas a establecimientos de hospedaje

- Según MINCETUR, el número de arribos de turistas a los establecimientos de hospedaje avanzó en 2,4 por ciento interanual en diciembre. El turismo interno registró un crecimiento de 2,2 por ciento y el receptivo se incrementó en 17,2 por ciento interanual.
- En el periodo enero-diciembre, el número de arribos de turistas a los establecimientos de hospedaje acumuló un crecimiento de 2,2 por ciento interanual. El turismo interno creció en 2,0 por ciento y el receptivo se expandió en 13,7 por ciento interanual.

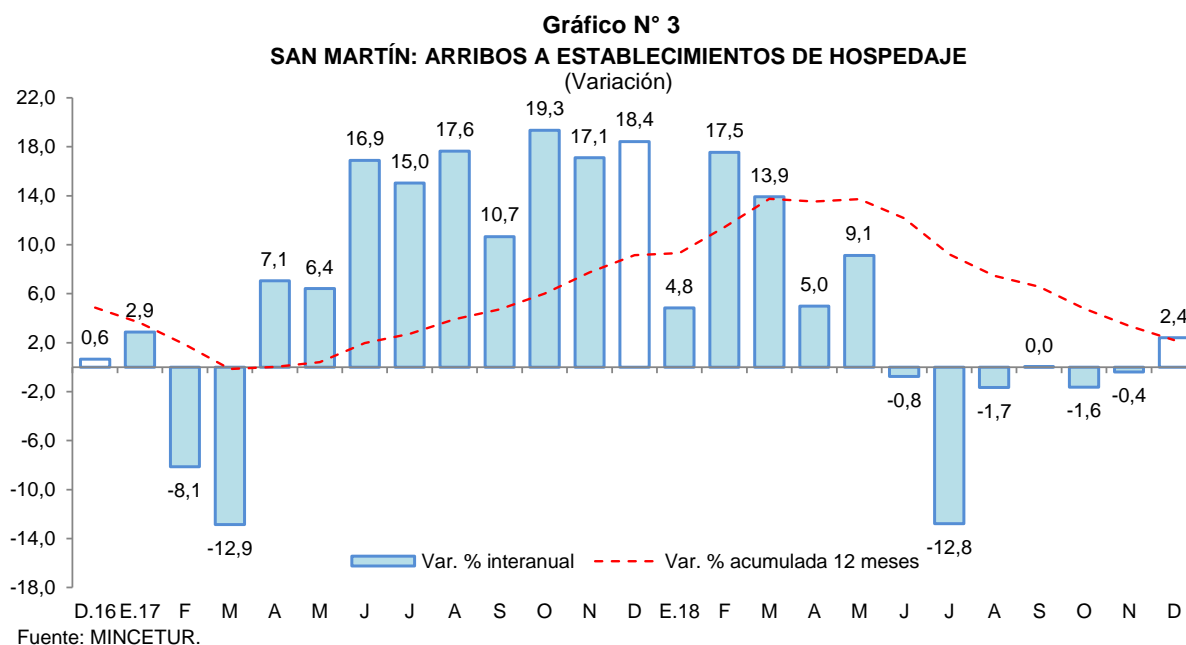

II. ASPECTOS LABORALES

1. Empleo

- El empleo en empresas privadas formales de 10 y más trabajadores en Tarapoto registró un incremento de 4,3 por ciento interanual en diciembre, explicado por el mayor requerimiento de trabajadores en cuatro de las cinco ramas de actividad económica, en particular manufactura y comercio, con variaciones positivas de 15,2 por ciento y 5,3 por ciento, respectivamente.

Cuadro N° 6
CIUDAD DE TARAPOTO: ÍNDICE MENSUAL DE EMPLEO EN EMPRESAS PRIVADAS FORMALES DE 10 A MÁS TRABAJADORES, POR RAMA DE ACTIVIDAD^{1/}
(Octubre 2010=100)

Rama de Actividad	Diciembre			Enero - Diciembre		
	2017	2018	Var. %	2017	2018	Var. %
Primaria ^{2/}	125,5	126,2	0,6	125,2	123,5	-1,3
Manufactura	78,6	90,5	15,2	85,4	89,6	4,9
Comercio	143,6	151,1	5,3	140,7	142,8	1,5
Transporte y Comunicaciones	159,8	150,9	-5,6	155,5	151,1	-2,9
Servicios ^{3/}	132,0	137,4	4,1	130,2	134,7	3,4
Total	130,5	136,1	4,3	129,2	132,1	2,2

Nota: La información corresponde al primer día de cada mes.

^{1/} Cifras preliminares.

^{2/} Conformada por las subramas agricultura, pesca e hidrocarburos.

^{3/} Conformada por las subramas servicios prestados a empresas, restaurantes y hoteles, establecimientos financieros, enseñanza, servicios sociales y comunales; y electricidad, gas y agua.

Fuente: M T P E – Encuesta Nacional de Variación Mensual del Empleo (ENVM E).

Elaboración: BCRP, Sucursal Iquitos. Departamento de Estudios Económicos.

- En el periodo enero-diciembre, el empleo en empresas privadas formales acumuló un crecimiento promedio de 2,2 por ciento interanual, explicado por la mayor solicitud de puestos de trabajo en tres de las cinco ramas de actividad, como manufactura (4,9 por ciento) y servicios (3,4 por ciento).

Gráfico N° 4
CIUDAD DE TARAPOTO: EMPLEO FORMAL URBANO EN EMPRESAS DE 10 A MÁS TRABAJADORES

(Var. % respecto a similar periodo del año anterior)

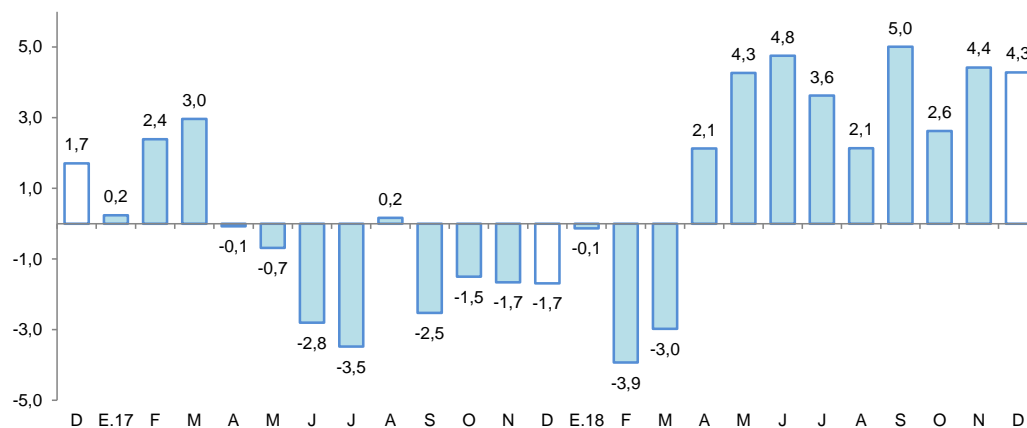

Fuente: MTPE – Encuesta Nacional de Variación Mensual del Empleo (ENVME).

III. SECTOR EXTERNO

1. Exportaciones

- Las exportaciones totalizaron US\$ 16,7 millones en diciembre, mayores en 89,8 por ciento respecto a similar mes del año anterior, debido a los mayores volúmenes exportados de café en grano, cacao en grano, manteca vegetal, aceite vegetal y conservas de palmito.
- En el periodo enero-diciembre, las exportaciones avanzaron en 6,5 por ciento interanual, impulsadas por las mayores ventas de productos agropecuarios, como cacao en grano, aceite vegetal, aceite crudo de palma y conservas de palmito.

Cuadro N° 7
SAN MARTÍN: EXPORTACIONES POR GRUPO DE PRODUCTOS ^{1/}

(Valor FOB en millones de US\$)

Tipo	Estructura % 2016	Diciembre			Enero-Diciembre		
		2017	2018	Var. %	2017	2018	Var. %
PRODUCTOS TRADICIONALES	36,4	3,7	5,2	40,5	62,0	49,6	-20,0
Algodón	0,0	0,0	0,0	-	0,0	0,0	-
Café	36,4	3,7	5,2	40,5	62,0	49,6	-20,0
PRODUCTOS NO TRADICIONALES	63,6	5,1	11,5	125,5	98,2	121,0	23,2
Agropecuarios	61,3	4,8	11,4	137,5	81,4	115,5	41,9
Pesqueros	0,0	0,0	0,0	-	0,3	0,4	33,3
Maderas	1,3	0,2	0,0	-100,0	1,6	0,2	-87,5
Otros no tradicionales	0,9	0,2	0,1	-50,0	14,8	4,9	-66,9
TOTAL EXPORTACIONES	100,0	8,8	16,7	89,8	160,2	170,6	6,5

1/ Cifras preliminares.

Fuente: SUNAT.

Elaboración: BCRP, Sucursal Iquitos. Departamento de Estudios Económicos.

- Las exportaciones de productos tradicionales se incrementaron en 40,5 por ciento interanual en diciembre, debido a los mayores volúmenes exportados de café en grano, pero en el periodo enero-diciembre disminuyeron en 20,0 por ciento, ante menores volúmenes exportados.
- Las exportaciones de productos no tradicionales crecieron en 125,5 por ciento interanual en diciembre, debido a las mayores ventas de productos agropecuarios, como cacao en grano, manteca vegetal, aceite refinado de palma, aceite crudo de palma y conservas de palmito; con ello, en el periodo enero-diciembre acumularon un crecimiento de 23,2 por ciento.
- En el periodo enero-diciembre, los principales mercados de destino fueron: Colombia (adquirió el 14,7 por ciento del valor total exportado); Estados Unidos (14,0 por ciento); Chile (9,9 por ciento); Bélgica (9,6 por ciento) e Italia (7,4 por ciento); el primero de ellos adquirió aceite crudo y refinado de palma; Estados Unidos (café y cacao en grano); Chile (aceite refinado y manteca de palma aceitera); Bélgica (cacao y café en grano) e Italia (cacao, café y tabaco).

IV. CRÉDITO Y DEPÓSITOS

1. Crédito

- El crédito registró un crecimiento de 10,2 por ciento interanual en noviembre. En la banca múltiple, que canaliza el 63,7 por ciento del total, el crédito aumentó en 9,8 por ciento interanual; y en las instituciones no bancarias creció en 14,2 por ciento. Al finalizar el mes de noviembre 2018, el crédito acumuló un saldo de S/ 2 815 millones, de los cuales, el 97,6 por ciento se encuentra colocado en moneda nacional (S/ 2 747 millones).

Cuadro N° 8

SAN MARTÍN: CRÉDITO (NOMINAL SBS) - NOVIEMBRE 2018

En millones de soles

	Estructura % Nov-18	Noviembre		Var.% Nominal Nov-18 / Nov-17
		2017	2018	
Banco de la Nación	7,2	167	202	21,2
Agrobanco	1,9	85	54	-36,8
Banca Múltiple	63,7	1 632	1 792	9,8
Instituciones No Bancarias	27,2	671	766	14,2
Financieras	6,8	165	192	17,0
Cajas Municipales	19,4	482	547	13,5
Cajas Rurales	0,5	13	15	13,1
Edpymes	0,4	11	11	7,4
Arrendamiento Financiero	0,0	0	0	-
TOTAL	100,0	2 555	2 815	10,2
Empresas	62,0	1 650	1 745	5,7
Personas	38,0	905	1 070	18,2
Consumo	31,3	738	882	19,5
Hipotecario	6,7	167	188	12,3
MN	97,6	2 498	2 747	10,0
ME	2,4	57	68	18,4
ME (Mill. US\$)		18	20	13,3

Fuente: SBS y AFP

Elaboración: BCRP, Sucursal Iquitos. Departamento de Estudios Económicos.

- Según tipo de crédito, se registró un crecimiento interanual generalizado, destacando el tipo créditos de consumo con 19,5 por ciento.

Gráfico N° 5

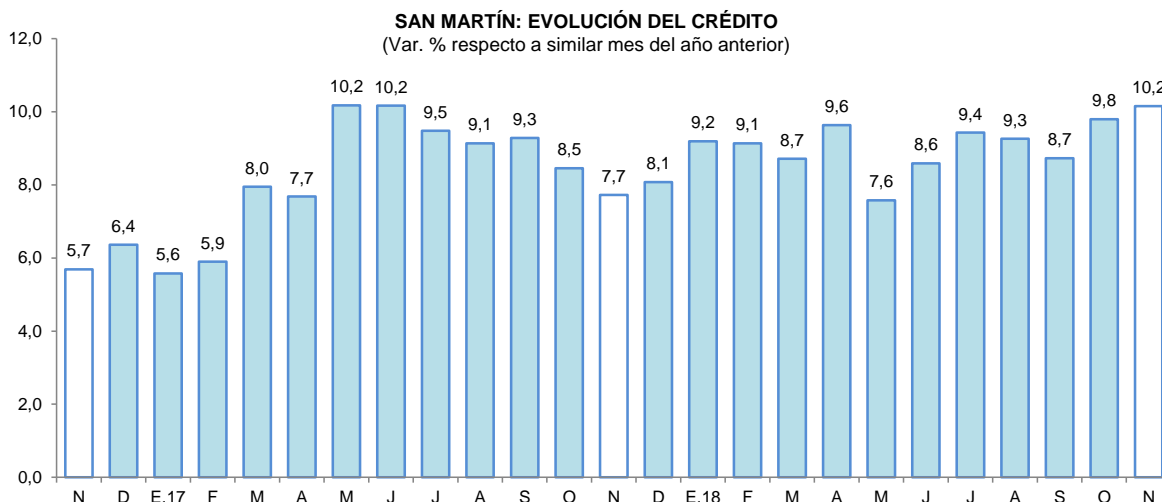

Fuente: SBS y AFP.

- El ratio crédito/depósitos pasó de 2,56 en noviembre del año anterior a 2,60 en noviembre de 2018, es decir, aumentó en 0,04 puntos porcentuales, lo que significa que el crecimiento de los créditos fue mayor que el registrado por los depósitos; además, un ratio mayor que la unidad, indica que San Martín es un demandante neto de crédito.
- Por tipo de moneda, el crédito en moneda nacional aumentó en 10,0 por ciento; asimismo, en moneda extranjera creció en 18,4 por ciento; con ello, la participación relativa del crédito en moneda nacional (97,6 por ciento) cayó en 0,2 puntos porcentuales respecto a noviembre 2017.

Gráfico N° 6

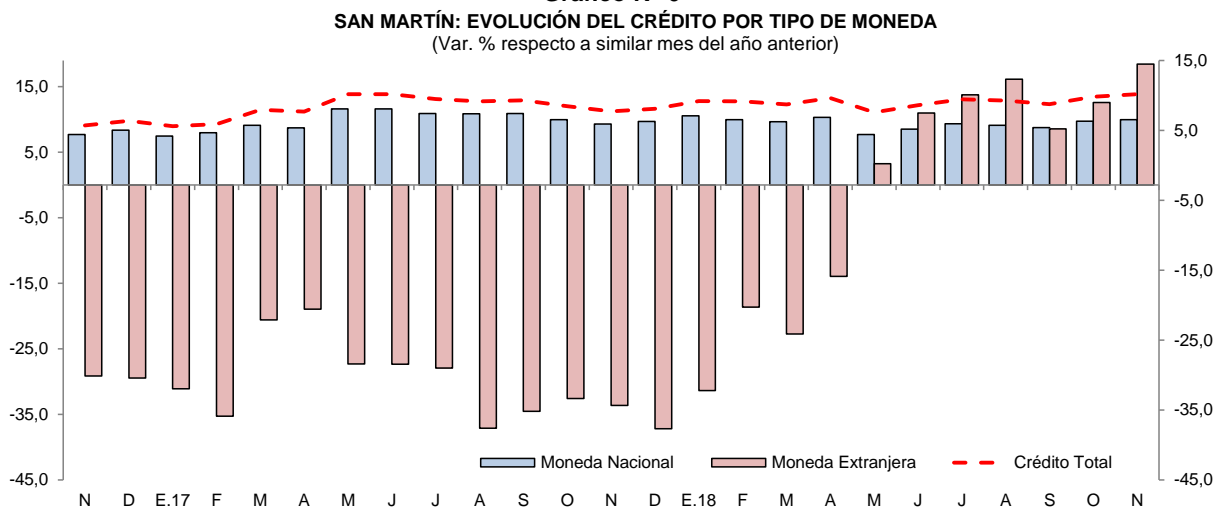

Fuente: SBS y AFP.

- La mayor participación relativa en el total de los créditos, la tiene el Banco Continental (18,7 por ciento), Banco de Crédito (17,9 por ciento), CMAC de Piura (12,2 por ciento), Banco Interbank (9,5 por ciento) y Banco Scotiabank (8,7 por ciento); que en conjunto intermediaron el 67,0 por ciento del total.
- La tasa de morosidad en octubre de 2018 fue de 10,5 por ciento, menor en 0,6 puntos porcentuales respecto a similar mes del año anterior. La tasa de morosidad de las cajas municipales (6,8 por ciento) disminuyó en 0,9 puntos porcentuales; asimismo, en la banca múltiple (11,5 por ciento) se contrajo en 0,7 puntos porcentuales.



Gráfico N° 7
SAN MARTÍN: TASA DE MOROSIDAD ^{1/}
 (Porcentaje)

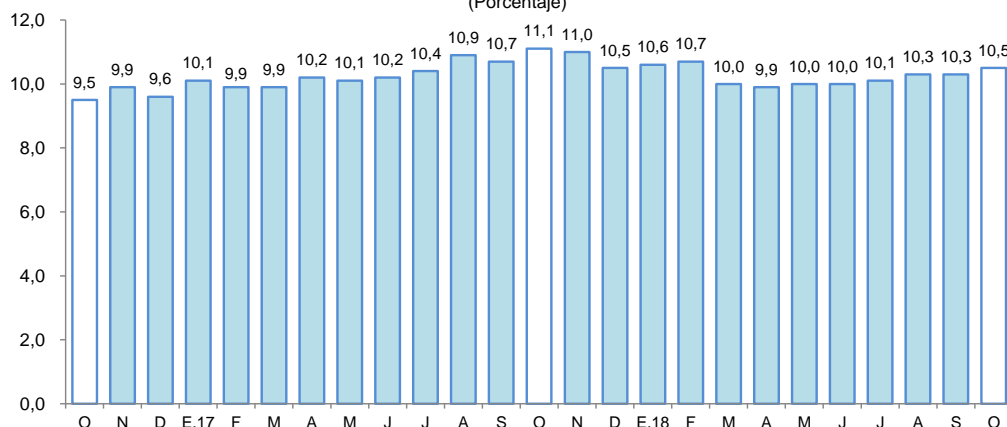

^{1/} preliminar, calculado en base a: (créditos vencidos + créditos en cobranza judicial) / colocaciones brutas.
 Fuente: SBS y AFP.

2. Depósitos

- Los depósitos crecieron en 8,6 por ciento interanual en noviembre, a S/ 1 084 millones, impulsados por la expansión de los depósitos a plazo (13,5 por ciento), depósitos de ahorro (9,4 por ciento) y a la vista (4,1 por ciento). La expansión se registró en moneda nacional (7,7 por ciento) y en moneda extranjera (15,9 por ciento).

Cuadro N° 9

SAN MARTÍN: DEPÓSITO (NOMINAL SBS) - NOVIEMBRE 2018

En millones de soles

	Estructura % Nov-18	Noviembre		Var.% Nominal Nov-18 / Nov-17
		2017	2018	
Banco de la Nación	19,1	205	207	1,2
Banca Múltiple	61,0	589	662	12,3
Instituciones No Bancarias	19,8	204	215	5,4
Financieras	0,5	5	5	-1,0
Cajas Municipales	19,4	199	210	5,7
Cajas Rurales	0,0	0	0	-70,5
TOTAL	100,0	998	1 084	8,6
Vista	28,5	297	309	4,1
Ahorro	51,0	505	553	9,4
A plazo	20,5	196	222	13,5
MN	88,4	890	959	7,7
ME	11,6	108	125	15,9
ME (Mill. US\$)		33	37	10,9

Fuente: SBS y AFP

Elaboración: BCRP, Sucursal Iquitos. Departamento de Estudios Económicos.

- Las captaciones de la banca múltiple se incrementaron en 12,3 por ciento respecto a noviembre del año anterior; y en las instituciones no bancarias crecieron en 5,4 por ciento. La banca múltiple alcanzó una participación de 61,0 por ciento; las instituciones no bancarias el 19,8 por ciento y; Banco de la Nación el 19,1 por ciento restante.

Gráfico N° 8
SAN MARTÍN: EVOLUCIÓN DE LOS DEPÓSITOS
 (Var. % respecto a similar mes del año anterior)

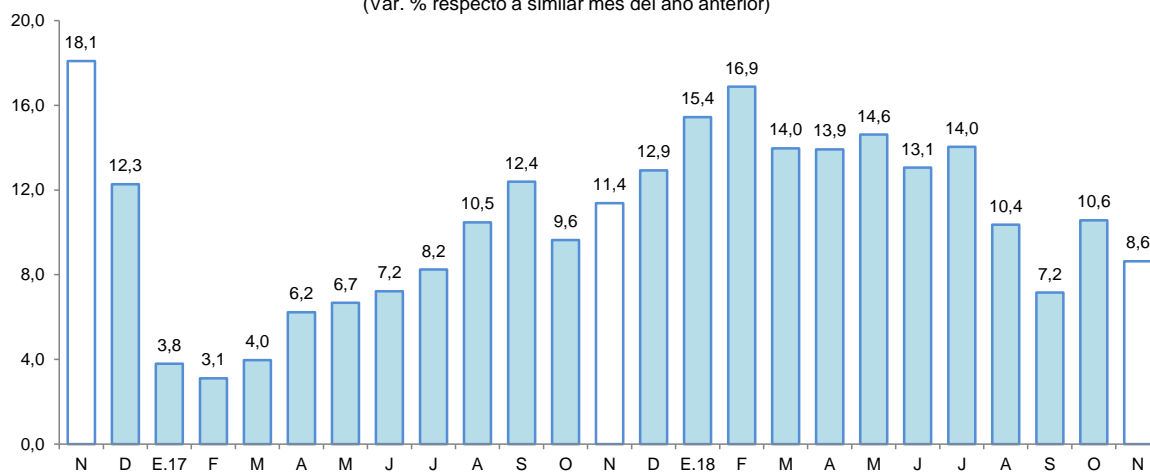

Fuente: SBS

- La mayor participación en los depósitos la tienen el Banco Continental (25,2 por ciento), Banco de Crédito (19,3 por ciento), Banco de la Nación (19,1 por ciento), CMAC de Piura (16,8 por ciento), Scotiabank (7,2 por ciento) e Interbank (7,1 por ciento) que en conjunto captan el 94,7 por ciento.
- La dolarización de la liquidez fue de 11,6 por ciento, mayor en 0,8 puntos porcentuales a la tasa registrada en noviembre del año anterior. El incremento de la liquidez en moneda nacional fue impulsado por los mayores depósitos a la vista, de ahorro y a plazo; y en el caso de moneda extranjera, también se debe a los mayores depósitos a la vista, de ahorro y a plazo.

Gráfico N° 9
SAN MARTÍN: EVOLUCIÓN DE LOS DEPÓSITOS POR TIPO DE MONEDA
 (Var. % respecto a similar mes del año anterior)

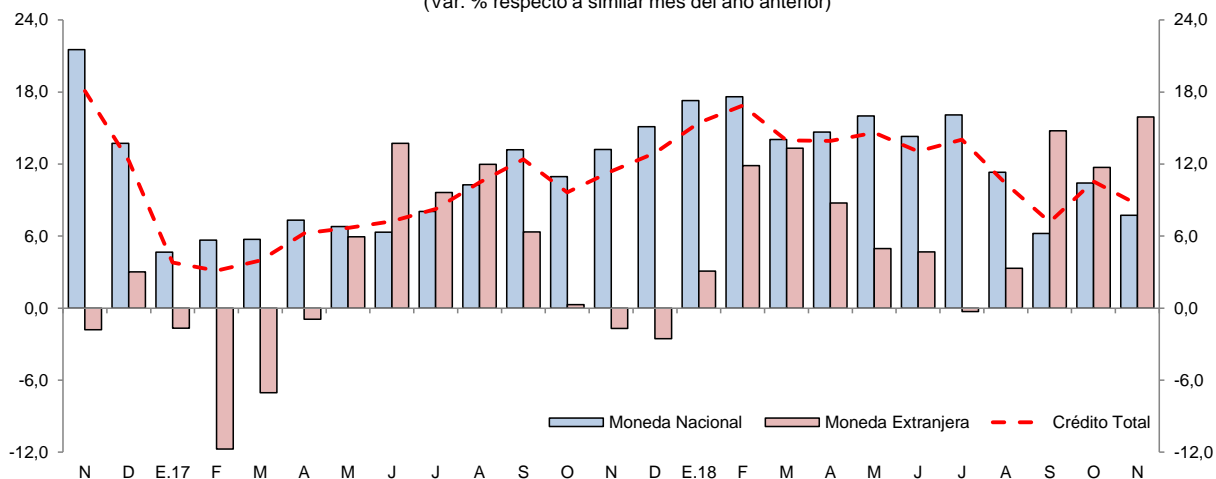

Fuente: SBS

V. EJECUCIÓN DEL PRESUPUESTO DE GASTOS DEL GOBIERNO GENERAL

1. Gasto corriente no financiero

- El gasto corriente no financiero creció en 24,8 por ciento interanual en diciembre, debido a los mayores gastos del gobierno nacional y regional; mientras que los gobiernos locales registraron una disminución de 18,9 por ciento, asociada a menores gastos en bienes y servicios, y, donaciones y transferencias. En cambio, el caso del gobierno nacional se explicó por los

mayores gastos en bienes y servicios, donaciones y transferencias, y pensiones; y el caso del gobierno regional se vinculó al incremento en bienes y servicios.

- En el periodo enero-diciembre, el gasto corriente no financiero avanzó en 13,3 por ciento interanual, debido a los mayores gastos de los tres niveles de gobierno, en particular gobierno nacional y regional, con crecimientos de 16,6 por ciento y 14,6 por ciento, respectivamente.

Cuadro N° 10
SAN MARTÍN: GASTO CORRIENTE NO FINANCIERO ^{1/}
(Millones de soles)

	Diciembre			Enero - Diciembre		
	2017	2018	Var. % real	2017	2018	Var. % real
Gobierno nacional	78,3	140,7	79,4	635,3	747,7	16,6
Gobierno regional	129,3	137,5	4,3	861,3	1 001,2	14,6
Gobiernos locales	36,2	30,1	-18,9	240,7	246,2	0,7
Total	243,8	308,3	24,8	1 737,3	1 995,0	13,3

1/ Información actualizada al 31 de enero de 2019.

Fuente: MEF.

Elaboración: BCRP, Sucursal Iquitos.

2. Inversión pública

- La inversión pública se contrajo en 7,2 por ciento interanual en diciembre, debido a la menor ejecución de obras del gobierno regional y de los gobiernos locales; en particular el primero con una caída de 36,4 por ciento, vinculada al menor monto devengado en obras de hospitales y de construcción de carreteras departamentales; mientras la inversión del gobierno nacional creció en 25,6 por ciento, impulsada por el avance de obras de carreteras nacionales, mejoramiento en la infraestructura de la Universidad Nacional de San Martín y adquisición de puentes modulares.
- En el periodo enero-diciembre, la inversión pública disminuyó en 7,2 por ciento interanual, debido al menor devengado del gobierno regional y de los gobiernos locales; mientras la inversión del gobierno nacional acumuló un crecimiento de 9,8 por ciento interanual.
- La inversión ejecutada en el periodo enero-diciembre representó el 69,6 por ciento del presupuesto institucional modificado; el gobierno nacional avanzó el 84,0 por ciento; los gobiernos locales avanzaron el 67,9 por ciento; y el gobierno regional avanzó el 57,4 por ciento.

Cuadro N° 11
SAN MARTÍN: INVERSIÓN PÚBLICA ^{1/2/}
(Millones de soles)

	Diciembre			Enero - Diciembre		
	2017	2018	Var. % real	2017	2018	Var. % real
Gobierno nacional	49,1	63,1	25,6	340,7	379,6	9,8
Gobierno regional	73,1	47,5	-36,4	359,3	245,3	-32,7
Gobiernos locales	83,0	84,1	-0,9	503,7	508,3	-0,5
Total	205,3	194,7	-7,2	1 203,7	1 133,2	-7,2

1/ Información actualizada al 31 de enero de 2019.

2/ Comprende la adquisición de activos no financieros.

Fuente: MEF.

Elaboración: BCRP, Sucursal Iquitos.

Gráfico N° 10
SAN MARTÍN: INVERSIÓN PÚBLICA
 (Var. % real respecto a similar periodo del año anterior)

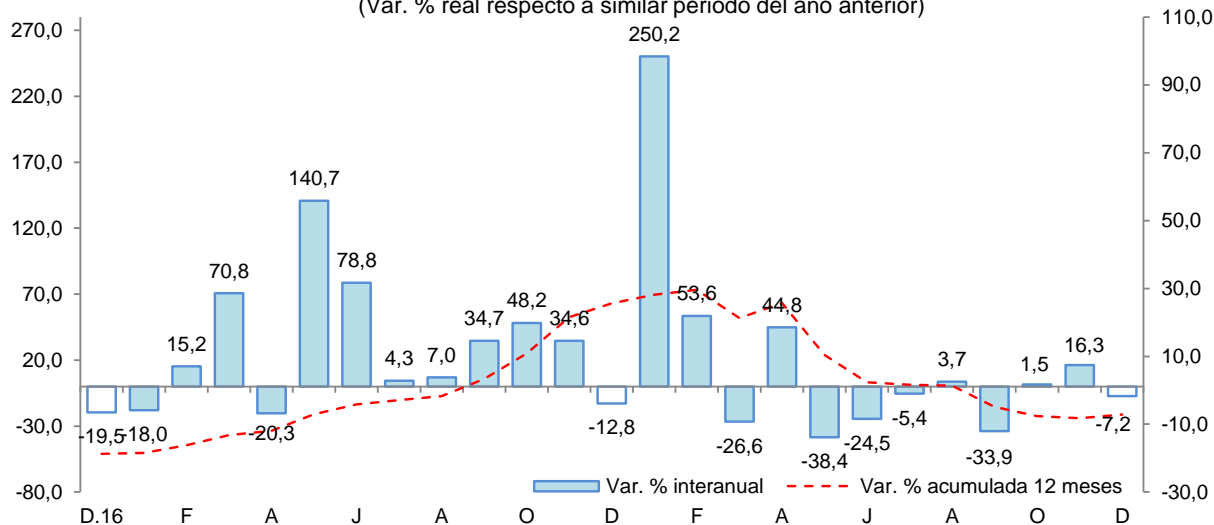

Fuente: MEF.
 Elaboración: BCRP, Sucursal Iquitos.

Los proyectos con mayor monto devengado por nivel de gobierno son los siguientes:

- **El gobierno nacional** invirtió S/ 21,6 millones en la construcción de la carretera Juanjui-Tocache; S/ 10,7 millones en el mejoramiento de las condiciones básicas de la calidad de la infraestructura de la Universidad Nacional de San Martín; S/ 7,6 millones en la adquisición de puentes modulares de las vías vecinales para doce distritos; y S/ 4,7 millones en el mejoramiento de la Escuela Superior de Suboficiales de la Policía Nacional del Perú de Tarapoto.
- **El gobierno regional** desembolsó S/ 4,7 millones en el mejoramiento del servicio educativo en el II ciclo de la EBR en varias instituciones educativas del corredor educativo Huallaga Central-margen izquierda de la UGEL Mariscal Cáceres; S/ 4,0 millones en el hospital Bellavista, en la provincia del mismo nombre; y S/ 3,3 millones en el mejoramiento de las condiciones básicas del servicio de educación técnica superior en el I.E.S.T.P Rioja, en la provincia del mismo nombre.
- **Los gobiernos locales** destinaron S/ 6,4 millones en sistemas de agua potable y alcantarillado para cinco comunidades, en el distrito de Yorongos, en la provincia de Rioja; S/ 5,1 millones en la ampliación y mejoramiento de los sistemas de alcantarillado y tratamiento de aguas residuales en la localidad de Moyobamba, en la provincia del mismo nombre; y S/ 3,4 millones en el mejoramiento y ampliación de los sistemas de agua potable, alcantarillado y planta de tratamiento de aguas residuales para diez comunidades, en la provincia de Mariscal Cáceres.

VI. ANEXOS

BANCO CENTRAL DE RESERVA DEL PERÚ – SUCURSAL IQUITOS

Anexo Nº 01

SAN MARTÍN: PRODUCCIÓN AGROPECUARIA ^{1/}
(T.M.)

	2017		2018												
	Dic.	Ene.-Dic.	Ene.	Feb.	Mar.	Abr.	May.	Jun.	Jul.	Ago.	Set.	Oct.	Nov.	Dic.	
TOTAL AGRÍCOLA	196 316	2 364 320	195 876	213 092	200 438	213 503	225 199	194 732	192 140	190 934	160 727	168 075	198 878	189 013	TOTAL AGRÍCOLA
Arroz cáscara	77 525	822 887	72 147	69 594	63 655	69 021	70 133	65 346	68 438	58 861	52 385	56 060	77 920	74 209	Arroz cáscara
Plátano	37 207	397 624	30 565	32 818	33 697	33 741	35 637	34 275	32 063	32 388	33 651	33 829	34 283	37 117	Plátano
Yuca	7 319	93 188	7 027	7 414	7 063	7 718	8 845	7 614	6 929	8 110	7 185	6 784	6 657	7 152	Yuca
Naranja	1 403	56 630	613	1 836	4 217	11 749	10 583	2 551	3 686	3 959	1 730	2 225	3 728	1 244	Naranja
Papaya	1 423	18 076	1 165	1 460	1 462	1 477	1 368	1 773	1 777	1 332	1 491	1 383	1 400	1 340	Papaya
Piña	1 175	10 732	726	793	883	1 431	1 238	1 014	1 011	1 036	859	1 065	1 230	992	Piña
Cocotero	926	11 569	747	884	983	867	1 285	740	712	667	731	723	753	776	Cocotero
Tomate	112	1 305	234	108	145	115	110	115	128	173	305	217	225	189	Tomate
Pijuayo	0	20 495	5 143	8 663	4 477	3 520	0	0	0	0	0	0	0	2	Pijuayo
Caña de azúcar	14 663	175 881	12 281	12 689	12 023	10 843	15 582	8 685	9 682	8 485	11 886	9 801	12 279	11 310	Caña de azúcar
Maíz amarillo duro	2 791	91 827	13 001	24 364	13 090	316	2 860	14 248	17 913	20 397	752	1 096	1 670	1 201	Maíz amarillo duro
Palma aceitera	39 432	410 916	36 608	29 011	31 976	32 247	29 627	28 700	34 100	40 193	35 987	43 075	46 431	40 391	Palma aceitera
Cacao	4 427	51 440	3 111	4 034	4 072	4 646	5 471	5 347	4 995	5 025	4 541	4 699	4 781	4 581	Cacao
Café	25	91 197	185	2 581	8 469	26 294	32 601	15 677	2 896	1 482	113	97	38	49	Café
Sacha inchi	175	1 744	152	168	142	187	178	165	190	205	186	178	216	238	Sacha inchi
Otros agrícolas															Otros agrícolas
Stevia	195	2 142	185	200	150	180	192	200	195	210	180	250	235	232	Stevia
Algodón	0	1	0	0	0	0	0	0	0	0	0	0	0	0	Algodón
Tabaco	0	1 820	300	0	300	0	300	0	200	0	300	0	0	300	Tabaco
Aguaje	2 484	27 944	2 643	2 900	3 270	2 172	2 491	3 136	2 473	2 231	2 771	1 323	1 128	1 283	Aguaje
Caimito	8	842	149	470	248	42	5	2	0	0	0	0	0	2	Caimito
Cocona	142	1 282	84	109	109	100	121	157	104	127	99	106	111	112	Cocona
Pacae	1	15 144	3 854	6 836	3 731	590	348	147	11	60	0	0	5	69	Pacae
Toronja	6	49	4	4	8	7	2	3	2	4	5	2	3	6	Toronja
Resto agrícola	4 877	59 585	4 952	6 156	6 268	6 240	6 222	4 837	4 635	5 989	5 570	5 162	5 785	6 218	Resto agrícola
TOTAL PECUARIO	8 229	93 483	7 819	7 740	8 358	8 303	8 488	8 198	8 383	8 147	7 787	7 696	7 571	8 205	TOTAL PECUARIO
Carne de ave	3 434	37 961	3 118	3 019	3 278	3 158	3 468	3 214	3 506	3 374	3 199	3 137	3 004	3 474	Carne de ave
Carne de porcino	291	2 637	257	221	230	239	232	260	240	237	216	234	242	326	Carne de porcino
Carne de vacuno	591	5 801	524	499	495	518	526	533	512	522	514	532	517	596	Carne de vacuno
Carne de ovino	6	59	6	5	6	6	5	6	5	5	6	6	6	7	Carne de ovino
Leche	2 830	33 764	2 778	2 873	3 176	3 234	3 205	3 134	3 035	2 862	2 734	2 677	2 640	2 641	Leche
Huevos	1 077	13 261	1 136	1 123	1 173	1 148	1 052	1 051	1 085	1 147	1 118	1 110	1 162	1 161	Huevos

1/ Cifras preliminares.

Fuente: Dirección Regional del MINAGRI de San Martín.

Elaboración: BCRP - Sucursal Iquitos.



Anexo Nº 02

**SAN MARTÍN: INDICADORES DEL SECTOR PESQUERO
(T.M.)**

	2017		2018												
	Dic.	Ene.-Dic.	Ene.	Feb.	Mar.	Abr.	May.	Jun.	Jul.	Ago.	Set.	Oct.	Nov.	Dic.	
A. INGRESO OTROS DPTOS.	480	5 225	439	426	497	483	460	542	501	505	519	475	486	492	A. INGRESO OTROS DPTOS.
- Fresco	282	2 955	253	239	272	268	245	287	275	278	284	265	274	275	- Fresco
- Salpreso	19	346	10	27	16	11	18	13	16	13	15	10	11	11	- Salpreso
- Seco-salado	179	1 924	176	160	209	204	197	242	210	214	220	200	201	206	- Seco-salado
B. PRODUCCIÓN INTERNA	262	2 603	278	280	303	220	262	265	270	210	250	210	211	220	B. PRODUCCIÓN INTERNA
- Acuicultura	247	2 386	259	259	284	197	238	243	246	189	234	196	199	206	- Acuicultura
- Extracción río Huallaga	15	217	19	21	19	23	24	22	24	21	16	14	12	14	- Extracción río Huallaga
TOTAL DESEMBARQUE (A+B)	742	7 828	717	706	800	703	722	807	771	715	769	685	697	712	TOTAL DESEMBARQUE (A+B)

Fuente: Dirección Regional de la Producción de San Martín.

Elaboración: BCRP - Sucursal Iquitos.

Anexo Nº 03

SAN MARTÍN: PRODUCCIÓN DE MADERA ROLLIZA
(m³)

	2017		2018												Especies de madera		
	Dic.	Ene.-Dic.	Ene.	Feb.	Mar.	Abr.	May.	Jun.	Jul.	Ago.	Set.	Oct.	Nov.	Dic.			
Especies de madera																	
Alfaro	0	0	0	0	0	0	0	0	0	0	n.d.	n.d.	n.d.	n.d.	Alfaro		
Ana caspi	2	58	11	0	9	0	0	0	10	0	n.d.	n.d.	n.d.	n.d.	Ana caspi		
Bolaina	63	1 123	375	108	0	0	0	0	257	519	n.d.	n.d.	n.d.	n.d.	Bolaina		
Caoba	0	0	0	0	0	0	0	0	0	0	n.d.	n.d.	n.d.	n.d.	Caoba		
Capirona	0	49	1	0	8	19	0	0	0	9	n.d.	n.d.	n.d.	n.d.	Capirona		
Catahua	0	22	0	0	0	0	0	0	0	2	n.d.	n.d.	n.d.	n.d.	Catahua		
Cedro	0	77	0	0	0	0	0	0	0	0	n.d.	n.d.	n.d.	n.d.	Cedro		
Cedro (otros)	0	1 859	212	0	0	0	0	92	483	0	n.d.	n.d.	n.d.	n.d.	Cedro (otros)		
Copaiba	28	969	0	20	27	70	0	137	231	225	n.d.	n.d.	n.d.	n.d.	Copaiba		
Cumala	0	979	308	15	13	3	2	383	322	139	n.d.	n.d.	n.d.	n.d.	Cumala		
Estoraque	0	0	0	0	0	0	0	0	0	0	n.d.	n.d.	n.d.	n.d.	Estoraque		
Huangana shiringa	0	0	0	0	0	0	0	0	0	0	n.d.	n.d.	n.d.	n.d.	Huangana shiringa		
Huayruro	2	552	0	19	15	0	7	54	54	124	n.d.	n.d.	n.d.	n.d.	Huayruro		
Ishpingo	0	0	0	0	0	0	0	0	0	0	n.d.	n.d.	n.d.	n.d.	Ishpingo		
Leche caspi	0	82	0	0	0	0	0	3	0	0	n.d.	n.d.	n.d.	n.d.	Leche caspi		
Manchinga	17	189	7	0	14	0	0	0	38	0	n.d.	n.d.	n.d.	n.d.	Manchinga		
Marupa	0	219	0	26	35	15	0	29	22	63	n.d.	n.d.	n.d.	n.d.	Marupa		
Mashonaste	0	36	0	0	3	0	0	0	20	11	n.d.	n.d.	n.d.	n.d.	Mashonaste		
Moena	23	474	176	24	61	21	23	156	87	94	n.d.	n.d.	n.d.	n.d.	Moena		
Papelilo caspi	0	712	18	14	35	24	17	167	154	38	n.d.	n.d.	n.d.	n.d.	Papelilo caspi		
Pashaco	0	211	360	68	0	0	0	36	13	17	n.d.	n.d.	n.d.	n.d.	Pashaco		
Pumaquiro	0	10	1	0	0	4	0	0	0	0	n.d.	n.d.	n.d.	n.d.	Pumaquiro		
Quina Quina	0	350	0	0	16	32	0	0	0	10	n.d.	n.d.	n.d.	n.d.	Quina Quina		
Quinilla	20	215	0	7	41	0	0	8	60	23	n.d.	n.d.	n.d.	n.d.	Quinilla		
Tornillo	304	2 014	454	777	472	0	0	800	988	3 383	n.d.	n.d.	n.d.	n.d.	Tornillo		
Otros	69	3 421	848	251	108	205	390	341	512	658	n.d.	n.d.	n.d.	n.d.	Otros		
TOTAL	527	13 621	2 771	1 329	855	392	439	2 206	3 251	5 315	n.d.	n.d.	n.d.	n.d.	TOTAL		

Fuente: Oficina Regional de Recursos Naturales de San Martín.

Elaboración: BCRP - Sucursal Iquitos.



Anexo Nº 04

SAN MARTÍN: PRODUCCIÓN DE MADERA ASERRADA

(m³)

	2017		2018												
	Dic.	Ene.-Dic.	Ene.	Feb.	Mar.	Abr.	May.	Jun.	Jul.	Ago.	Set.	Oct.	Nov.	Dic.	
Especies de madera															Especies de madera
Alfaro	0	0	0	0	0	0	0	0	0	0	n.d.	n.d.	n.d.	n.d.	Alfaro
Ana caspi	1	40	0	0	5	0	0	0	0	0	n.d.	n.d.	n.d.	n.d.	Ana caspi
Bolaina	50	748	150	146	100	0	0	97	100	417	n.d.	n.d.	n.d.	n.d.	Bolaina
Caoba	0	0	0	0	0	0	0	0	0	0	n.d.	n.d.	n.d.	n.d.	Caoba
Capirona	0	15	0	0	4	12	0	0	0	5	n.d.	n.d.	n.d.	n.d.	Capirona
Catahua	0	11	0	0	0	0	0	0	0	1	n.d.	n.d.	n.d.	n.d.	Catahua
Cedro	0	66	0	9	0	8	7	0	0	4	n.d.	n.d.	n.d.	n.d.	Cedro
Cedro (otros)	125	760	44	23	5	69	27	92	471	0	n.d.	n.d.	n.d.	n.d.	Cedro (otros)
Copaiba	14	614	0	0	22	53	0	102	183	177	n.d.	n.d.	n.d.	n.d.	Copaiba
Cumala	0	707	0	0	19	7	1	304	255	133	n.d.	n.d.	n.d.	n.d.	Cumala
Estoraque	0	0	0	0	0	0	0	0	0	0	n.d.	n.d.	n.d.	n.d.	Estoraque
Huayruro	1	277	0	0	28	12	27	56	48	111	n.d.	n.d.	n.d.	n.d.	Huayruro
Ishpingo	0	10	0	0	0	0	0	0	0	0	n.d.	n.d.	n.d.	n.d.	Ishpingo
Leche caspi	0	17	1	1	2	0	0	0	0	0	n.d.	n.d.	n.d.	n.d.	Leche caspi
Manchinga	9	63	0	0	12	9	20	15	55	9	n.d.	n.d.	n.d.	n.d.	Manchinga
Marupa	0	153	0	0	27	12	5	24	22	50	n.d.	n.d.	n.d.	n.d.	Marupa
Mashonaste	5	28	0	0	1	1	0	0	16	11	n.d.	n.d.	n.d.	n.d.	Mashonaste
Moena	26	252	19	17	46	101	45	109	42	63	n.d.	n.d.	n.d.	n.d.	Moena
Papelillo caspi	15	409	0	0	26	27	22	140	103	36	n.d.	n.d.	n.d.	n.d.	Papelillo caspi
Pashaco	0	27	0	5	8	12	13	13	0	6	n.d.	n.d.	n.d.	n.d.	Pashaco
Pumaquiro	0	4	11	23	0	4	0	0	0	0	n.d.	n.d.	n.d.	n.d.	Pumaquiro
Quina quina	0	104	0	0	27	14	13	3	0	8	n.d.	n.d.	n.d.	n.d.	Quina quina
Quinilla	31	200	0	0	25	18	6	4	48	36	n.d.	n.d.	n.d.	n.d.	Quinilla
Rifari	2	65	0	0	2	4	0	3	24	0	n.d.	n.d.	n.d.	n.d.	Rifari
Riñón de huangana	0	0	0	0	0	0	0	0	0	0	n.d.	n.d.	n.d.	n.d.	Riñón de huangana
Tornillo	470	3 219	112	96	477	181	360	144	291	2 779	n.d.	n.d.	n.d.	n.d.	Tornillo
Zapote	2	5	0	0	4	10	6	0	0	14	n.d.	n.d.	n.d.	n.d.	Zapote
Otros	65	2 206	19	104	221	221	224	215	127	486	n.d.	n.d.	n.d.	n.d.	Otros
TOTAL	816	10 000	356	424	1 061	774	776	1 321	1 785	4 346	n.d.	n.d.	n.d.	n.d.	TOTAL

Fuente: Oficina Regional de Recursos Naturales de San Martín.

Elaboración: BCRP - Sucursal Iquitos.



Anexo Nº 05

SAN MARTÍN: PRODUCCIÓN MANUFACTURERA ^{1/}
(Índice de volumen físico: 2007=100)

C I I U	2017		2018												C I I U
	Dic.	Ene.-Dic.	Ene.	Feb.	Mar.	Abr.	May.	Jun.	Jul.	Ago.	Set.	Oct.	Nov.	Dic.	
MANUFACTURA PRIMARIA	10,8	30,5	0,0	112,9	0,0	0,0	0,0	0,0	118,1	99,7	0,0	0,0	37,1	41,9	MANUFACTURA PRIMARIA
2320 - Biodiesel	10,8	30,5	0,0	112,9	0,0	0,0	0,0	0,0	118,1	99,7	0,0	0,0	37,1	41,9	2320 - Biodiesel
MANUFACTURA NO PRIMARIA	136,0	164,5	139,0	120,8	134,7	137,0	139,4	118,9	127,6	157,0	138,3	142,2	143,7	144,8	MANUFACTURA NO PRIMARIA
1514 - Aceite y manteca	119,5	179,1	158,8	128,0	154,4	154,6	165,6	132,1	139,8	165,6	149,6	173,0	156,1	167,2	1514 - Aceite y manteca
1520 - Quesos y mantequillas	110,7	109,4	106,3	109,4	64,6	87,4	80,9	69,0	62,0	60,8	49,2	10,9	27,3	0,0	1520 - Quesos y mantequillas
1543 - Chocolates	117,1	173,8	194,5	275,4	274,8	188,0	111,2	0,0	27,9	226,0	104,1	126,4	214,4	262,6	1543 - Chocolates
1554 - Bebidas gaseosas	115,9	103,1	117,5	90,3	95,5	139,3	133,2	83,7	52,6	68,1	0,0	0,0	93,4	108,1	1554 - Bebidas gaseosas
2010 - Madera aserrada	19,1	19,5	8,3	9,9	24,8	18,1	18,2	30,9	41,8	101,7	58,5	30,4	44,5	21,1	2010 - Madera aserrada
2411 - Jabón	341,4	349,2	354,2	141,9	469,8	459,8	431,6	226,2	188,5	361,8	420,5	383,6	228,3	221,0	2411 - Jabón
2695 - Ladrillos, bloques y adoquines	66,2	65,5	42,6	49,1	30,1	31,8	32,3	32,4	54,6	30,6	42,1	55,9	38,8	47,0	2695 - Ladrillos, bloques y adoquines
2694 - Cemento	209,8	200,7	178,8	185,8	162,5	161,0	155,7	171,1	201,4	214,8	219,1	209,7	220,2	212,4	2694 - Cemento
TOTAL	126,7	154,6	128,7	120,2	124,7	126,8	129,0	110,0	126,9	152,7	128,0	131,6	135,8	137,2	TOTAL

1/ cifras preliminares

Fuente: Dirección Regional de la Producción de San Martín - Encuesta a Empresas Industriales.

Elaboración: BCRP - Sucursal Iquitos.

Anexo Nº 06

SAN MARTIN: PRODUCCIÓN MANUFACTURERA ^{1/}
(Variación porcentual)

C I I U	2017/2016		2018/2017												C I I U	
	Dic.	Ene.-Dic.	Ene.	Feb.	Mar.	Abr.	May.	Jun.	Jul.	Ago.	Set.	Oct.	Nov.	Dic.		
MANUFACTURA PRIMARIA	-	174,9	-	-	-	-	-	-	-100,0	197,6	146,6	-	-	-	-	MANUFACTURA PRIMARIA
2320 - Biodiesel	-	174,9	-	-	-	-	-	-	-100,0	197,6	146,6	-	-	-	-	2320 - Biodiesel
MANUFACTURA NO PRIMARIA	-9,6	15,1	-9,5	-26,6	-25,6	-18,2	-16,2	-18,4	-29,5	-13,0	-30,8	-15,4	10,2	6,5	MANUFACTURA NO PRIMARIA	
1514 - Aceite y manteca	-29,5	10,8	-13,0	-40,7	-22,1	-24,4	-14,6	-26,3	-37,4	-2,0	-29,4	18,2	49,4	40,0	1514 - Aceite y manteca	
1520 - Quesos y mantequillas	10,4	-2,9	-11,2	1,5	-32,2	-12,6	-32,2	-43,9	-41,1	-45,3	-46,2	-91,5	-72,9	-100,0	1520 - Quesos y mantequillas	
1543 - Chocolates	-55,5	55,6	-32,6	39,8	1,3	2,9	-0,9	-100,0	-	-8,4	-40,8	-45,7	-8,8	124,2	1543 - Chocolates	
1554 - Bebidas gaseosas	-0,5	17,3	10,0	30,8	29,9	31,0	6,4	13,0	-42,0	-51,3	-100,0	-100,0	-13,4	-6,8	1554 - Bebidas gaseosas	
2010 - Madera aserrada	-23,8	26,9	32,3	93,6	8,3	12,0	10,5	302,7	136,4	193,6	65,2	6,4	85,5	10,3	2010 - Madera aserrada	
2411 - Jabón	-2,3	-5,8	8,4	-65,4	40,7	59,0	53,1	-32,2	-50,9	-18,3	14,6	-0,2	-22,7	-35,3	2411 - Jabón	
2695 - Ladrillos, bloques y adoquines	-15,8	-13,7	-47,3	-34,6	-59,7	-49,3	-60,8	-38,8	-13,5	-44,4	-20,9	-4,2	-36,9	-28,9	2695 - Ladrillos, bloques y adoquines	
2694 - Cemento	7,4	1,8	-11,6	2,3	-24,9	-9,7	-20,1	-3,6	5,5	1,5	2,9	-12,3	13,5	1,2	2694 - Cemento	
TOTAL	-9,0	16,1	-9,5	-21,1	-25,7	-18,2	-16,2	-23,6	-25,6	-10,2	-31,3	-17,1	6,5	8,2	TOTAL	

1/ cifras preliminares

Fuente: Dirección Regional de la Producción de San Martín - Encuesta a Empresas Industriales.

Elaboración: BCRP - Sucursal Iquitos.



Anexo Nº 07
TARAPOTO: EMPLEO FORMAL URBANO EN EMPRESAS DE 10 Y MÁS TRABAJADORES
POR SECTORES ECONÓMICOS
(Variación porcentual con respecto al mismo mes del año anterior)

Año	Mes	Primario ^{1/}	Industria	Comercio	Transporte	Servicios ^{2/}	Total
2017	DIC.	-4,9	-10,8	1,2	0,5	-1,8	-1,7
2018	ENE.	-3,9	2,2	-2,4	-0,9	2,5	-0,1
	FEB.	-5,7	4,6	-2,5	-3,0	-5,6	-3,9
	MAR.	-9,7	-0,4	-2,9	-0,4	-2,4	-3,0
	ABR.	-8,8	3,5	1,3	-0,6	4,2	2,1
	MAY.	1,1	6,6	1,7	1,7	6,0	4,3
	JUN.	4,3	3,2	3,4	-7,4	6,8	4,8
	JUL.	2,4	4,8	2,0	-3,0	5,3	3,6
	AGO.	2,2	0,4	1,6	-3,4	3,1	2,1
	SET.	2,4	5,1	3,7	-1,4	6,8	5,0
	OCT.	-0,1	0,2	3,4	-4,3	3,4	2,6
	NOV.	0,8	15,5	3,2	-5,6	5,4	4,4
	DIC. ^{3/}	0,6	15,2	5,3	-5,6	4,1	4,3

Nota: La información corresponde al primer día de cada mes.

1/ Conformada por las subramas agricultura, pesca y minería.

2/ Conformada por las subramas servicios prestados a empresas, restaurantes y hoteles, establecimientos financieros , enseñanza, servicios sociales y comunales; y electricidad, gas y agua.

3/ Preliminar.

Fuente: MTPE – Encuesta Nacional de Variación Mensual del Empleo (ENVME).

Elaboración: BCRP - Sucursal Iquitos.

Anexo Nº 08

SAN MARTÍN: EXPORTACIONES POR GRUPO DE PRODUCTOS
(Valor FOB - Millones de US\$)

	2017		2018												
	Dic.	Ene.-Dic.	Ene.	Feb.	Mar.	Abr.	May.	Jun.	Jul.	Ago.	Set.	Oct.	Nov.	Dic.	
1. Productos tradicionales	3,7	62,0	1,6	4,6	1,1	0,7	0,5	2,2	6,6	6,7	7,0	6,9	6,5	5,2	1. Productos tradicionales
- Algodón	0,0	0,0	0,0	0,0	0,0	0,0	0,0	0,0	0,0	0,0	0,0	0,0	0,0	0,0	- Algodón
- Café verde en grano seco	3,7	62,0	1,6	4,6	1,1	0,7	0,5	2,2	6,6	6,7	7,0	6,9	6,5	5,2	- Café verde en grano seco
2. Productos no tradicionales	5,1	98,2	6,9	7,5	10,0	8,2	6,4	13,2	10,9	11,7	10,2	13,0	11,5	11,5	2. Productos no tradicionales
- Forestales	0,2	1,6	0,0	0,0	0,2	0,0	0,0	0,0	0,0	0,0	0,0	0,0	0,0	0,0	- Forestales
* Madera aserrada	0,1	0,2	0,0	0,0	0,0	0,0	0,0	0,0	0,0	0,0	0,0	0,0	0,0	0,0	* Madera aserrada
* Tablillas y Frisos	0,1	0,5	0,0	0,0	0,1	0,0	0,0	0,0	0,0	0,0	0,0	0,0	0,0	0,0	* Tablillas y Frisos
* Machihembrado	0,0	0,9	0,0	0,0	0,0	0,0	0,0	0,0	0,0	0,0	0,0	0,0	0,0	0,0	* Machihembrado
* Otros acabados	0,0	0,0	0,0	0,0	0,0	0,0	0,0	0,0	0,0	0,0	0,0	0,0	0,0	0,0	* Otros acabados
- Pesqueros	0,0	0,3	0,0	0,0	0,2	0,0	0,0	0,0	0,0	0,0	0,2	0,0	0,0	0,0	- Pesqueros
* Paiche salado	0,0	0,3	0,0	0,0	0,2	0,0	0,0	0,0	0,0	0,0	0,2	0,0	0,0	0,0	* Paiche salado
- Agroindustriales	4,8	81,4	6,6	7,1	9,2	7,2	5,9	12,6	10,6	11,3	9,6	12,7	11,3	11,4	- Agroindustriales
* Conservas de palmito	0,4	3,4	0,5	0,5	0,3	0,3	0,8	0,6	0,6	0,3	0,8	0,7	0,4	0,4	* Conservas de palmito
* Tabaco negro / rubio	0,1	3,7	0,2	0,1	0,0	0,5	0,3	0,1	0,1	0,0	0,3	0,6	0,5	0,1	* Tabaco negro / rubio
* Manteca y aceite de palma	0,6	8,8	0,4	0,4	0,6	0,5	0,5	0,3	0,8	0,6	0,5	0,4	0,2	0,4	* Manteca y aceite de palma
* Cacao y cáscara de cacao	2,5	52,1	4,0	5,2	3,4	4,0	2,9	6,9	7,9	4,1	6,6	4,5	6,1	5,6	* Cacao y cáscara de cacao
* Aceite de sachá inchi	1,2	12,9	1,5	0,8	4,8	1,8	1,4	2,0	1,4	2,5	1,3	2,1	1,7	2,1	* Aceite de sachá inchi
* Uña de gato	0,0	0,0	0,0	0,0	0,0	0,0	0,0	0,0	0,0	0,0	0,0	0,0	0,0	0,0	* Uña de gato
* Chocolates	0,0	0,0	0,0	0,0	0,0	0,0	0,0	0,0	0,0	0,0	0,0	0,0	0,0	0,0	* Chocolates
* Puros	0,0	0,2	0,0	0,0	0,0	0,0	0,0	0,0	0,0	0,1	0,0	0,1	0,0	0,0	* Puros
* Otros ^{1/}	0,0	0,3	0,0	0,1	0,0	0,1	0,0	2,7	0,0	3,9	0,0	4,3	2,5	2,7	* Otros ^{1/}
- Resto ^{2/}	0,2	14,8	0,3	0,4	0,5	1,0	0,5	0,6	0,3	0,4	0,4	0,4	0,2	0,1	- Resto ^{2/}
TOTAL EXPORTACIONES (1+2)	8,8	160,2	8,5	12,1	11,1	8,9	6,9	15,4	17,5	18,4	17,2	19,9	18,1	16,7	TOTAL EXPORTACIONES (1+2)

1/ Plantas vivas, achiote, maca, semillas de pijuayo, etc.

2/ Manufactura de piedras preciosas, bisutería, material publicitario, objetos de adorno, etc.

Fuente: SUNAT.

Elaboración: BCRP - Sucursal Iquitos.



Anexo Nº 09

SAN MARTÍN: EJECUCIÓN DEL PRESUPUESTO DE GASTOS DEL GOBIERNO NACIONAL ^{1/}
(Millones de soles)

	2017		2018												
	Dic.	Ene.-Dic.	Ene.	Feb.	Mar.	Abr.	May.	Jun.	Jul.	Ago.	Set.	Oct.	Nov.	Dic.	
GASTOS NO FINANCIEROS	136,9	1032,1	67,2	81,0	64,0	125,4	76,0	83,3	92,3	98,9	70,4	93,0	88,6	284,4	GASTOS NO FINANCIEROS
a. GASTOS CORRIENTES	78,3	635,3	52,5	56,0	37,0	89,9	38,0	56,1	68,1	55,2	47,9	66,2	39,9	140,7	a. GASTOS CORRIENTES
1. Personal y obligaciones	22,4	225,5	20,5	19,2	21,7	19,6	19,6	18,9	21,6	17,3	17,7	15,9	16,9	22,4	1. Personal y obligaciones
2. Pensiones y prestaciones sociales	0,8	10,7	1,3	1,1	1,2	1,5	1,2	1,1	2,2	3,3	1,5	0,6	1,3	2,3	2. Pensiones y prestaciones sociales
3. Bienes y servicios	28,0	191,5	15,0	14,8	10,1	25,2	10,3	10,0	28,7	18,0	10,9	28,9	12,3	89,3	3. Bienes y servicios
4. Otros gastos corrientes	25,5	157,6	15,6	12,1	4,0	21,1	6,9	26,0	7,8	16,7	7,7	18,6	8,5	16,0	5. Otros gastos corrientes
5. Donaciones y transferencias	1,7	50,0	0,1	8,9	0,0	22,5	0,2	0,1	7,8	0,0	10,2	2,1	0,8	10,7	5. Donaciones y transferencias
b. GASTOS DE CAPITAL	58,5	396,7	14,8	25,0	27,0	35,5	38,0	27,1	24,2	43,7	22,5	26,8	48,7	143,7	b. GASTOS DE CAPITAL
1. Adquisición de activos no financieros	49,1	340,7	14,8	25,0	21,6	29,4	38,0	24,6	24,1	43,2	21,3	26,3	48,2	63,1	1. Adquisición de activos no financieros
2. Otros gastos de capital	5,0	27,9	0,0	0,0	0,0	0,0	0,0	0,0	0,0	0,5	0,0	0,0	0,5	80,0	2. Donaciones y transferencias
3. Donaciones y transferencias	4,4	28,1	0,0	0,0	5,4	6,0	0,0	2,5	0,1	0,0	1,1	0,5	0,0	0,7	3. Otros gastos de capital

1/ Información actualizada al 31 de enero de 2019.

Fuente: MEF.

Elaboración: BCRP - Sucursal Iquitos.



Anexo Nº 10

SAN MARTÍN: EJECUCIÓN DEL PRESUPUESTO DE GASTOS DEL GOBIERNO REGIONAL ^{1/}
(Millones de soles)

	2017		2018												
	Dic.	Ene.-Dic.	Ene.	Feb.	Mar.	Abr.	May.	Jun.	Jul.	Ago.	Set.	Oct.	Nov.	Dic.	
GASTOS NO FINANCIEROS	202,5	1220,6	71,7	78,4	83,6	98,4	91,6	107,5	113,0	95,5	96,7	112,2	112,8	185,0	GASTOS NO FINANCIEROS
a. GASTOS CORRIENTES	129,3	861,3	67,1	66,1	66,6	72,9	72,7	87,6	96,8	78,3	79,4	90,6	85,7	137,5	a. GASTOS CORRIENTES
1. Personal y obligaciones	76,4	596,8	57,1	52,7	51,2	56,5	54,6	54,6	59,8	54,5	53,8	54,3	54,1	74,2	1. Personal y obligaciones
2. Pensiones y prestaciones sociales	6,0	47,6	5,2	3,5	3,3	3,5	4,3	3,6	4,5	3,7	3,5	4,0	4,0	5,7	2. Pensiones y prestaciones sociales
3. Bienes y servicios	43,4	205,5	4,8	10,0	12,0	12,9	13,7	20,9	18,9	19,8	22,1	32,2	27,5	56,1	3. Bienes y servicios
4. Otros gastos corrientes	3,6	11,5	0,0	0,0	0,0	0,0	0,0	8,5	13,6	0,3	0,0	0,0	0,0	1,4	4. Otros gastos corrientes
b. GASTOS DE CAPITAL	73,1	359,3	4,6	12,3	17,1	25,5	18,9	19,9	16,2	17,2	17,3	21,6	27,1	47,5	b. GASTOS DE CAPITAL
1. Adquisición de activos no financieros	73,1	359,3	4,6	12,3	17,1	25,5	18,9	19,9	16,2	17,2	17,3	21,6	27,1	47,5	1. Adquisición de activos no financieros
2. Donaciones y transferencias	0,0	0,0	0,0	0,0	0,0	0,0	0,0	0,0	0,0	0,0	0,0	0,0	0,0	0,0	2. Donaciones y transferencias
3. Otros gastos de capital	0,0	0,0	0,0	0,0	0,0	0,0	0,0	0,0	0,0	0,0	0,0	0,0	0,0	0,0	3. Otros gastos de capital

1/ Información actualizada al 31 de enero de 2019.

Fuente: MEF.

Elaboración: BCRP - Sucursal Iquitos.



Anexo Nº 11

SAN MARTÍN: EJECUCIÓN DEL PRESUPUESTO DE GASTOS DE LOS GOBIERNOS LOCALES 1/
(Millones de soles)

	2017		2018												
	Dic.	Ene.-Dic.	Ene.	Feb.	Mar.	Abr.	May.	Jun.	Jul.	Ago.	Set.	Oct.	Nov.	Dic.	
GASTOS NO FINANCIEROS	119,2	744,6	25,4	33,8	60,8	48,1	54,8	71,8	67,7	57,2	62,4	86,4	72,1	114,2	GASTOS NO FINANCIEROS
a. GASTOS CORRIENTES	36,2	240,7	14,4	13,9	22,8	19,2	20,6	21,2	21,2	19,8	18,6	20,9	23,6	30,1	a. GASTOS CORRIENTES
1. Personal y obligaciones	4,8	44,7	4,5	3,0	4,6	3,7	3,7	3,7	4,7	3,7	3,4	4,1	3,9	5,8	1. Personal y obligaciones
2. Pensiones y prestaciones sociales	1,5	13,9	0,3	0,8	1,1	1,3	1,2	1,0	1,5	1,2	1,2	1,5	1,2	1,9	2. Pensiones y prestaciones sociales
3. Bienes y servicios	24,9	164,1	9,2	9,7	16,4	12,7	15,1	14,6	13,9	13,7	13,2	14,2	17,4	21,6	3. Bienes y servicios
4. Donaciones y transferencias	4,7	13,5	0,1	0,1	0,3	0,9	0,5	1,6	0,5	1,0	0,6	0,8	0,8	0,5	4. Donaciones y transferencias
5. Otros gastos corrientes	0,2	4,5	0,2	0,2	0,4	0,5	0,2	0,2	0,6	0,2	0,3	0,3	0,2	0,3	5. Otros gastos corrientes
b. GASTOS DE CAPITAL	83,0	503,9	11,1	19,9	38,0	28,9	34,2	50,6	46,4	37,4	43,8	65,5	48,5	84,1	b. GASTOS DE CAPITAL
1. Adquisición de activos no financieros	83,0	503,7	11,1	19,9	38,0	28,9	34,2	50,6	46,4	37,4	43,8	65,5	48,3	84,1	1. Adquisición de activos no financieros
2. Donaciones y transferencias	0,0	0,2	0,0	0,0	0,0	0,0	0,0	0,0	0,0	0,1	0,0	0,0	0,2	0,0	2. Donaciones y transferencias
3. Otros gastos de capital	0,0	0,0	0,0	0,0	0,0	0,0	0,0	0,0	0,0	0,0	0,0	0,0	0,0	0,0	3. Otros gastos de capital

1/ Información actualizada al 31 de enero de 2019.

Fuente: MEF.

Elaboración: BCRP - Sucursal Iquitos.

Anexo Nº 12

SAN MARTÍN: INVERSIÓN NO FINANCIERA DEL GOBIERNO NACIONAL ^{1/}
(Millones de soles)

FUNCIONES	2017		2018												FUNCIONES
	Dic.	Ene.-Dic.	Ene.	Feb.	Mar.	Abr.	May.	Jun.	Jul.	Ago.	Set.	Oct.	Nov.	Dic.	
AGROPECUARIA	5,3	20,4	0,0	0,4	1,0	1,7	1,1	1,0	1,3	1,5	0,8	2,2	1,6	2,3	AGROPECUARIA
EDUCACIÓN	5,3	43,1	0,0	1,8	3,2	0,2	1,2	1,7	1,4	1,5	2,7	1,6	3,9	13,9	EDUCACIÓN
ENERGÍA	0,0	0,3	0,0	0,0	0,0	0,0	0,0	0,0	0,0	0,0	0,0	0,0	0,0	0,1	ENERGÍA
INDUSTRIA	0,4	2,8	0,0	0,0	0,0	0,0	0,2	0,0	0,0	0,0	0,0	0,2	0,1	0,0	INDUSTRIA
JUSTICIA	0,6	6,1	0,0	0,0	0,1	0,2	0,1	0,0	0,1	0,0	0,1	0,1	0,2	0,6	JUSTICIA
AMBIENTE	0,0	4,6	0,0	0,0	0,0	0,1	0,1	0,0	2,4	0,2	0,0	0,7	1,8	2,9	AMBIENTE
ORDEN PUBLICO Y SEGURIDAD	0,2	1,0	0,0	0,0	0,0	0,0	0,0	0,1	0,0	0,0	0,0	1,3	9,1	4,9	ORDEN PUBLICO Y SEGURIDAD
PLANEAMIENTO, GESTION Y RESERVA	1,0	2,2	0,0	0,0	0,0	0,0	0,2	0,0	0,1	0,0	0,0	0,1	0,1	0,5	PLANEAMIENTO, GESTION Y RESERVA
PROTECCIÓN SOCIAL	0,0	0,0	0,0	0,0	0,0	0,0	0,0	0,0	0,0	0,0	0,0	0,0	0,0	0,0	PROTECCIÓN SOCIAL
SANEAMIENTO	13,9	44,9	0,3	6,4	0,8	4,8	3,9	4,7	4,0	2,7	1,2	2,2	1,4	2,5	SANEAMIENTO
TRABAJO	0,0	0,0	0,0	0,0	0,0	0,2	0,0	0,0	0,0	0,1	0,0	0,0	0,0	0,0	TRABAJO
TRANSPORTE	17,7	201,8	14,4	15,6	15,4	21,0	28,9	13,9	13,1	35,6	14,7	15,7	28,8	31,5	TRANSPORTE
TURISMO	4,3	11,0	0,0	0,8	1,1	1,3	2,1	3,1	1,8	1,5	1,8	2,0	1,4	3,9	TURISMO
VIVIENDA Y DESARROLLO URBANO	0,4	2,5	0,0	0,0	0,0	0,0	0,2	0,0	0,0	0,0	0,0	0,0	0,0	0,0	VIVIENDA Y DESARROLLO URBANO
TOTAL INVERSIONES	49,1	340,7	14,8	25,0	21,6	29,4	38,0	24,6	24,1	43,2	21,3	26,3	48,2	63,1	TOTAL INVERSIONES

1/ Información actualizada al 31 de enero de 2019.

Fuente: MEF.

Elaboración: BCRP - Sucursal Iquitos.



Anexo Nº 13

SAN MARTÍN: INVERSIÓN NO FINANCIERA DEL GOBIERNO REGIONAL ^{1/}
(Millones de soles)

FUNCIONES	2017		2018												FUNCIONES	
	Dic.	Ene.-Dic.	Ene.	Feb.	Mar.	Abr.	May.	Jun.	Jul.	Ago.	Set.	Oct.	Nov.	Dic.		
RELACIONES EXTERIORES	0,0	0,0	0,0	0,0	0,0	0,0	0,0	0,0	0,0	0,0	0,0	0,0	0,0	0,0	0,0	RELACIONES EXTERIORES
AGROPECUARIA	1,6	10,8	1,3	0,2	0,5	0,7	0,6	0,9	0,8	1,1	0,6	0,7	1,0	1,4	1,4	AGROPECUARIA
CULTURA Y DEPORTE	3,1	23,8	0,3	1,6	1,3	2,2	1,4	0,9	1,3	1,9	2,3	1,8	1,2	2,8	2,8	CULTURA Y DEPORTE
EDUCACIÓN	13,6	69,1	0,3	3,6	5,2	2,8	4,4	4,8	1,6	4,0	3,5	4,6	5,1	19,1	19,1	EDUCACIÓN
ENERGÍA	0,1	1,6	0,0	0,0	0,1	0,0	0,1	0,1	0,0	0,1	0,1	0,0	0,1	0,2	0,2	ENERGÍA
MEDIO AMBIENTE	0,7	4,3	0,1	0,1	0,6	0,1	0,4	0,6	0,5	0,4	0,4	0,4	0,5	1,2	1,2	MEDIO AMBIENTE
MINERÍA	0,0	0,0	0,0	0,0	0,0	0,0	0,0	0,0	0,0	0,0	0,0	0,0	0,0	0,0	0,0	MINERÍA
ORDEN PUBLICO Y SEGURIDAD	0,0	0,4	0,0	0,0	0,0	0,0	0,0	0,0	0,0	0,0	0,0	0,0	0,0	0,0	0,0	ORDEN PUBLICO Y SEGURIDAD
PESCA	0,0	0,0	0,0	0,0	0,0	0,0	0,0	0,0	0,0	0,0	0,0	0,0	0,0	0,0	0,0	PESCA
PLANEAMIENTO, GESTION Y RESERVA	10,4	47,6	2,4	2,6	4,1	3,5	3,2	3,0	3,9	2,4	2,1	2,5	2,3	4,3	4,3	PLANEAMIENTO, GESTION Y RESERVA
PROTECCION SOCIAL	0,0	1,3	0,0	0,0	0,0	0,0	0,0	0,0	0,0	0,0	0,0	0,0	0,0	0,0	0,0	PROTECCION SOCIAL
SALUD	26,9	114,5	0,0	0,5	1,9	14,7	6,4	1,9	2,8	2,3	4,5	6,5	9,4	10,8	10,8	SALUD
SANEAMIENTO	3,2	7,4	0,0	2,1	2,0	0,2	1,0	0,5	0,2	0,3	0,3	0,2	0,2	0,2	0,2	SANEAMIENTO
TRABAJO	0,0	0,5	0,0	0,0	0,0	0,0	0,0	0,0	0,0	0,0	0,0	0,0	0,0	0,0	0,0	TRABAJO
TRANSPORTE	13,4	77,1	0,3	1,6	1,3	1,2	1,4	7,0	4,9	4,6	3,5	4,6	7,1	7,2	7,2	TRANSPORTE
COMUNICACIONES	0,0	0,0	0,0	0,0	0,0	0,0	0,0	0,0	0,0	0,0	0,0	0,1	0,0	0,0	0,0	COMUNICACIONES
COMERCIO	0,1	0,6	0,0	0,0	0,0	0,1	0,0	0,0	0,0	0,1	0,0	0,0	0,0	0,0	0,0	COMERCIO
TURISMO	0,0	0,0	0,0	0,0	0,0	0,0	0,0	0,0	0,0	0,0	0,0	0,2	0,1	0,2	0,2	TURISMO
VIVIENDA Y DESARROLLO URBANO	0,0	0,0	0,0	0,0	0,0	0,0	0,0	0,0	0,0	0,0	0,0	0,0	0,0	0,1	0,1	VIVIENDA Y DESARROLLO URBANO
TOTAL INVERSIONES	73,1	359,3	4,6	12,3	17,1	25,5	18,9	19,9	16,2	17,2	17,3	21,6	27,1	47,5	47,5	TOTAL INVERSIONES

1/ Información actualizada al 31 de enero de 2019.

Fuente: MEF.

Elaboración: BCRP - Sucursal Iquitos.



Anexo Nº 14

SAN MARTÍN: INVERSIÓN NO FINANCIERA DE LOS GOBIERNOS LOCALES ^{1/}
(Millones de soles)

FUNCIONES	2017		2018												FUNCIONES
	Dic.	Ene.-Dic.	Ene.	Feb.	Mar.	Abr.	May.	Jun.	Jul.	Ago.	Set.	Oct.	Nov.	Dic.	
AGROPECUARIA	2,0	11,5	0,8	0,4	1,0	1,4	1,7	1,2	1,3	1,0	1,1	1,1	1,0	1,4	AGROPECUARIA
CULTURA Y DEPORTE	1,5	8,6	0,2	0,5	0,7	0,6	1,0	0,8	0,8	0,9	1,1	1,0	1,6	2,4	CULTURA Y DEPORTE
COMERCIO	0,1	3,0	0,5	0,2	0,8	0,5	0,4	0,3	0,0	0,2	0,5	1,3	0,4	1,0	COMERCIO
EDUCACIÓN	12,7	70,3	0,2	0,5	3,1	1,3	2,4	9,6	7,0	8,9	5,0	4,3	5,5	16,8	EDUCACIÓN
ENERGÍA	0,2	1,4	0,1	0,1	0,1	0,2	0,2	0,6	0,5	0,8	0,5	1,1	1,9	0,7	ENERGÍA
INDUSTRIA	0,0	0,0	0,0	0,0	0,0	0,0	0,0	0,0	0,0	0,0	0,0	0,0	0,0	0,0	INDUSTRIA
AMBIENTE	1,6	5,5	2,9	0,3	1,0	0,6	0,9	0,9	3,3	2,6	2,9	4,9	2,1	3,4	AMBIENTE
ORDEN PUBLICO Y SEGURIDAD	8,2	30,2	0,6	0,3	0,5	0,7	0,5	3,3	2,8	3,1	1,3	5,9	1,6	2,4	ORDEN PUBLICO Y SEGURIDAD
PESCA	0,0	0,0	0,0	0,0	0,0	0,0	0,0	0,0	0,0	0,0	0,0	0,0	0,0	0,0	PESCA
PLANEAMIENTO, GESTION Y RESERVA	2,0	13,2	0,3	0,6	1,1	0,9	0,6	0,7	0,7	0,8	1,0	0,8	1,1	2,7	PLANEAMIENTO, GESTION Y RESERVA
PROTECCION SOCIAL	0,1	1,8	0,0	0,0	0,2	0,1	0,1	0,0	0,0	0,1	0,1	0,0	0,0	0,1	PROTECCION SOCIAL
SALUD	0,8	1,6	0,4	0,2	0,4	0,4	0,5	0,3	0,6	0,3	0,3	0,6	1,0	0,8	SALUD
SANEAMIENTO	32,0	195,9	2,6	12,0	9,9	17,1	16,8	19,8	17,7	10,3	16,3	30,2	16,6	32,1	SANEAMIENTO
TRABAJO	0,2	0,8	0,0	0,0	0,0	0,0	0,0	0,0	0,0	0,0	0,0	0,0	0,0	0,0	TRABAJO
TRANSPORTE	20,0	150,5	2,4	4,5	18,6	3,2	7,8	11,4	10,2	6,4	11,4	11,1	12,7	16,6	TRANSPORTE
COMUNICACIONES	0,0	0,0	0,0	0,0	0,0	0,0	0,0	0,4	0,6	0,0	0,2	0,4	0,4	0,9	COMUNICACIONES
TURISMO	0,0	0,1	0,0	0,0	0,2	0,2	0,2	0,2	0,1	0,1	0,1	0,0	0,0	0,0	TURISMO
VIVIENDA Y DESARROLLO URBANO	1,7	9,2	0,1	0,3	0,5	1,7	1,0	1,1	0,9	1,9	1,8	2,7	2,3	2,9	VIVIENDA Y DESARROLLO URBANO
TOTAL INVERSIONES	83,0	503,7	11,1	19,9	38,0	28,9	34,2	50,6	46,4	37,4	43,8	65,5	48,3	84,1	TOTAL INVERSIONES

1/ Información actualizada al 31 de enero de 2019.

Fuente: MEF.

Elaboración: BCRP - Sucursal Iquitos.



Anexo Nº 15

SAN MARTÍN: DEPÓSITOS ^{1/}
(SalDOS en millones de soles)

	2017	2018												
	Dic.	Ene.	Feb.	Mar.	Abr.	May.	Jun.	Jul.	Ago.	Set.	Oct.	Nov.	Dic.	
A. BANCA MÚLTIPLE	630	608	595	586	571	601	604	634	630	637	638	662	n.d.	A. BANCA MÚLTIPLE
B. EMPRESAS FINANCIERAS	5	5	4	4	4	4	5	5	4	4	5	5	n.d.	B. EMPRESAS FINANCIERAS
C. CAJAS MUNICIPALES	200	195	188	181	184	193	197	202	211	204	210	210	n.d.	C. CAJAS MUNICIPALES
D. CAJAS RURALES	0	0	0	0	0	0	0	0	0	0	0	0	n.d.	D. CAJAS RURALES
E. BANCO DE LA NACIÓN	207	203	203	192	206	204	215	230	216	209	214	207	n.d.	E. BANCO DE LA NACIÓN
DEPÓSITOS TOTALES	1043	1011	990	964	966	1002	1020	1071	1062	1054	1067	1084	n.d.	DEPÓSITOS TOTALES

1/ cifras preliminares.

Fuente: SBS y AFP.

Elaboración: BCRP - Sucursal Iquitos.

Anexo Nº 16

SAN MARTÍN: CRÉDITO ^{1/}
(Saldos en millones de soles)

	2017	2018												
	Dic.	Ene.	Feb.	Mar.	Abr.	May.	Jun.	Jul.	Ago.	Set.	Oct.	Nov.	Dic.	
A. BANCA MÚLTIPLE	1 656	1 652	1 668	1 661	1 680	1 701	1 721	1 741	1 734	1 762	1 777	1 792	n.d.	A. BANCA MÚLTIPLE
B. EMPRESAS FINANCIERAS	170	171	173	176	179	182	183	184	187	188	189	192	n.d.	B. EMPRESAS FINANCIERAS
C. CAJAS MUNICIPALES	482	488	497	506	509	513	513	515	530	535	541	547	n.d.	C. CAJAS MUNICIPALES
D. CAJAS RURALES	14	14	14	14	14	15	15	15	15	15	15	15	n.d.	D. CAJAS RURALES
E. EDPYMES	11	11	12	12	12	12	12	12	12	11	11	11	n.d.	E. EDPYMES
F. BANCO DE LA NACIÓN ^{2/}	170	175	178	182	188	193	195	197	199	200	201	202	n.d.	F. BANCO DE LA NACIÓN ^{2/}
G. AGROBANCO ^{3/}	77	75	74	72	65	63	61	60	58	57	55	54	n.d.	G. AGROBANCO ^{3/}
TOTAL	2 581	2 586	2 615	2 623	2 647	2 677	2 700	2 723	2 734	2 768	2 790	2 815	n.d.	TOTAL
Moneda Nacional	2 529	2 534	2 558	2 569	2 590	2 616	2 634	2 656	2 674	2 708	2 728	2 747	n.d.	Moneda Nacional
Moneda Extranjera	52	52	57	54	57	61	66	68	61	59	63	68	n.d.	Moneda Extranjera

1/ cifras preliminares.

2/ Solo considera los créditos de consumo e hipotecario.

3/ No considera los créditos a las demás empresas del Sistema Financiero.

Fuente: SBS y AFP.

Elaboración: BCRP - Sucursal Iquitos.



Anexo Nº 17

SAN MARTÍN: TASA DE MOROSIDAD ^{1/}
(En porcentaje)

ENTIDADES FINANCIERAS	2017	2018											ENTIDADES FINANCIERAS
	Dic.	Ene.	Feb.	Mar.	Abr.	May.	Jun.	Jul.	Ago.	Set.	Oct.	Nov.	
Banca Múltiple	12,0	12,3	12,3	11,1	11,1	11,3	11,1	11,4	11,6	11,2	11,5	n.d.	Banca Múltiple
Empresas Financieras	5,3	5,1	5,2	5,4	5,5	5,4	5,6	5,6	5,9	5,6	5,7	n.d.	Empresas Financieras
Cajas Municipales	6,2	6,5	6,5	6,7	6,8	6,9	6,9	6,3	6,4	6,7	6,8	n.d.	Cajas Municipales
Cajas Rurales de Ahorro y Crédito	3,9	4,1	4,6	4,4	4,4	4,7	5,1	5,2	5,5	6,6	8,8	n.d.	Cajas Rurales de Ahorro y Crédito
EDPYMEs	5,6	6,5	6,8	8,6	9,7	11,7	10,2	9,9	10,4	11,5	7,4	n.d.	EDPYMEs
Banco de la Nación ^{2/}	1,5	1,5	1,5	1,5	1,5	1,5	1,6	1,5	1,5	1,6	1,7	n.d.	Banco de la Nación ^{2/}
Agrobanco ^{3/}	39,9	40,0	40,8	43,4	41,5	44,7	48,2	50,5	56,9	62,4	67,5	n.d.	Agrobanco ^{3/}
TOTAL	10,5	10,6	10,7	10,0	9,9	10,0	10,0	10,1	10,3	10,3	10,5	n.d.	TOTAL

1/ Cifras preliminares, calculadas en base a: (créditos vencidos + créditos en cobranza judicial) / colocaciones brutas.

2/ Solo considera los créditos de consumo e hipotecario.

3/ No considera los créditos a las demás empresas del Sistema Financiero.

Fuente: SBS y AFP.

Elaboración: BCRP - Sucursal Iquitos.