

BANCO CENTRAL DE RESERVA DEL PERÚ
SUCURSAL IQUITOS



SAN MARTÍN: Síntesis de Actividad Económica
OCTUBRE 2018¹

Departamento de Estudios Económicos

¹ En el presente informe participaron Arnulfo Cumbicus y Mario López.

ÍNDICE

	<i>Página</i>
RESUMEN EJECUTIVO.....	3
I. ACTIVIDAD PRODUCTIVA.....	5
1. Actividad primaria.....	5
1.1 Sector agropecuario.....	5
1.2 Sector pesca.....	6
2. Otros indicadores sectoriales.....	7
2.1 Sector manufactura.....	7
2.2 Despachos de cemento.....	8
2.3 Arribos de turistas a establecimientos de hospedaje.....	9
II. ASPECTOS LABORALES.....	9
1. Empleo.....	9
III. SECTOR EXTERNO.....	10
1. Exportaciones.....	10
IV. CRÉDITO Y DEPÓSITOS.....	11
1. Crédito.....	11
2. Depósitos.....	13
V. EJECUCIÓN DEL PRESUPUESTO DE GASTOS DEL GOBIERNO GENERAL.....	14
1. Gasto corriente no financiero.....	14
VI. ANEXOS.....	17

RESUMEN EJECUTIVO

Principales hechos de importancia

- Los sectores **agropecuario y pesca** se contrajeron en 19,8 por ciento y 16,3 por ciento interanual en octubre, respectivamente.
- En **otros indicadores de actividad económica** avanzaron créditos de consumo (19,3 por ciento), crédito total (9,8 por ciento), crédito hipotecario (7,1 por ciento) e inversión pública (1,5 por ciento); pero disminuyeron manufactura (-9,9 por ciento), despachos de cemento (-6,1 por ciento) y el número de arribos de turistas a establecimientos de hospedaje (-0,5 por ciento).

Actividad primaria

- El sector **agropecuario** disminuyó en 19,8 por ciento interanual en octubre, inducido por los resultados negativos de los sub-sectores agrícola y pecuario, y las condiciones climáticas adversas por altas temperaturas; pero en el periodo enero-octubre acumuló un avance de 0,7 por ciento interanual, explicado por los resultados positivos de los sub-sectores agrícola y pecuario.
- La **producción interna de pescado** cayó en 16,3 por ciento interanual en octubre, debido a la menor crianza de gamitana y tilapia en piscigranjas; el caso de tilapia asociada a una enfermedad; pero en el periodo enero-octubre, la producción interna de pescado acumuló una expansión de 22,9 por ciento interanual, explicada por la mayor crianza de gamitana y paco en piscigranjas.

Otros indicadores de actividad económica

- La **manufactura** registró una disminución de 9,9 por ciento interanual en octubre, explicada por los resultados negativos de la industria primaria y no primaria; con ello, en el periodo enero-octubre, la manufactura acumuló una contracción de 18,9 por ciento interanual.
- Los **despachos de cemento** disminuyeron en 6,1 por ciento interanual en octubre, debido en parte, al menor gasto en obras privadas; mientras el gasto en obras públicas mostró un indicador positivo (1,5 por ciento), debido a la mayor inversión de los gobiernos locales; con ello en el periodo enero-octubre, los despachos de cemento acumularon una caída de 10,8 por ciento.
- El número de **arribos de turistas a establecimientos de hospedaje** disminuyó en 0,5 por ciento interanual en octubre, debido al menor flujo de turistas nacionales; pero en el periodo enero-octubre, el número de arribos de turistas a establecimientos de hospedaje creció en 1,5 por ciento interanual, debido al mayor flujo de turistas nacionales y extranjeros.
- El **empleo** en empresas privadas formales de 10 y más trabajadores en Tarapoto registró un incremento de 5,0 por ciento interanual en setiembre, con ello, en el periodo enero-setiembre acumuló un aumento de 1,7 por ciento, debido a mayores requerimiento de personal en las actividades manufactura, servicios y comercio.
- El **crédito total** se incrementó en 9,8 por ciento interanual en octubre, a S/ 2 790 millones; por tipo registraron crecimiento los **créditos de consumo** (19,3 por ciento), **crédito hipotecario** (7,1 por ciento) y **empresas** que ostenta el mayor peso relativo (5,8 por ciento).

- La **inversión pública** avanzó en 1,5 por ciento interanual en octubre, explicada por la mayor ejecución de obras de los gobiernos locales, debido al mejoramiento de sistemas de agua potable y alcantarillado; mientras la inversión del gobierno regional y nacional registró una caída de 32,7 por ciento y 13,4 por ciento, respectivamente; en el primero por menor devengado en obras de hospitales y vías departamentales; y en el gobierno nacional por retraso en carreteras.
- Los proyectos con mayor monto devengado, por nivel de gobierno, son los siguientes: el **gobierno nacional** invirtió S/ 12,3 millones en la construcción de la carretera Juanjui-Tocache; y S/ 2,0 millones en la carretera Rodríguez de Mendoza-Empalme Ruta PE-5N La Calzada; el **gobierno regional** desembolsó S/ 4,7 millones en el hospital de Moyobamba; y S/ 1,5 millones en la carretera departamental SM 110-Tramo Metal-Marcos, en el distrito de Shunte; y los **gobiernos locales** destinaron S/ 9,8 millones en sistemas de agua potable y alcantarillado para doce comunidades, en la provincia de Picota; S/ 2,9 millones en el sistema de alcantarillado y tratamiento de aguas residuales en la comunidad de Campanilla, en la provincia de Mariscal Cáceres; y S/ 2,6 millones en la creación del muro de protección en la margen izquierda de la quebrada Sachapapa del centro poblado Ramón Castilla, en la provincia de San Martín.
- En el periodo enero-octubre, la inversión pública disminuyó en 9,9 por ciento interanual, debido a la menor ejecución del gobierno regional y de los gobiernos locales.

Cuadro N° 1
SAN MARTÍN: OTROS INDICADORES DE ACTIVIDAD ECONÓMICA
 (Variación % respecto a similar mes del año anterior)

	May.18	Jun.18	Jul.18	Ago.18	Set.18	Oct.18
Producción industrial 1/	↓ -15,8	↓ -25,6	↓ -27,4	↓ -16,4	↓ -26,9	↓ -9,9
Despachos de cemento 1/	↓ -26,6	↓ -18,3	↑ 10,0	↑ 6,5	↑ 6,7	↓ -6,1
Arribos a los establecimientos hospedaje	↑ 5,9	↓ -4,4	↓ -15,4	↓ -4,4	↓ -0,5	↓ -0,5
Crédito total	↑ 7,6	↑ 8,6	↑ 9,4	↑ 9,3	↑ 8,7	↑ 9,8
Crédito de consumo	↑ 19,0	↑ 19,3	↑ 18,9	↑ 18,6	↑ 19,0	↑ 19,3
Crédito hipotecario	↑ 5,8	↑ 6,7	↑ 7,6	↑ 5,0	↑ 6,9	↑ 7,1
Inversión pública 1/	↓ -38,4	↓ -24,5	↓ -5,4	↑ 3,7	↓ -33,9	↑ 1,5

1/ En términos reales.

Fuentes: SBS y AFP, MEF, MINCETUR y DIREPRO.

Elaboración: BCRP, Sucursal Iquitos. Departamento de Estudios Económicos.

I. ACTIVIDAD PRODUCTIVA

1. Actividad primaria

1.1 Sector agropecuario

- El sector agropecuario se contrajo en 19,8 por ciento interanual en octubre, inducido por los resultados negativos de los sub-sectores agrícola y pecuario, y las condiciones climáticas adversas por las altas temperaturas; pero en el periodo enero-octubre acumuló un avance de 0,7 por ciento interanual, explicado por los resultados positivos de los sub-sectores mencionados.

Cuadro N° 2
SAN MARTÍN: PRODUCCIÓN DE PRINCIPALES PRODUCTOS AGROPECUARIOS^{1/}
(Toneladas)

Sub-sectores	Estructura Porcentual 2016 ^{2/}	Octubre			Enero - Octubre				
		2017	2018	Var. %	Contribución ^{3/}	2017	2018	Var. %	Contribución ^{3/}
AGRÍCOLA	87,5			-22,9	-19,8			0,4	0,4
Orientado a la industria	43,9			-11,6	-3,2			3,9	1,8
Caña de azúcar	0,7	14 553	11 239	-22,8	-0,1	144 383	134 428	-6,9	0,0
Palma aceitera	6,3	52 576	47 667	-9,3	-1,0	332 333	346 116	4,1	0,2
Maíz amarillo duro	3,6	1 531	992	-35,2	-0,2	86 938	108 509	24,8	0,8
Cacao	12,3	4 543	3 974	-12,5	-1,9	41 875	42 858	2,3	0,3
Café	21,0	66	97	47,0	0,1	91 137	92 981	2,0	0,5
Orientado al mercado interno	43,7			-28,2	-16,6			-3,3	-1,4
Arroz cáscara	30,8	84 529	45 006	-46,8	-21,7	676 395	634 644	-6,2	-1,9
Yuca	1,8	7 412	6 112	-17,5	-0,3	77 878	74 017	-5,0	-0,1
Plátano	6,9	33 989	30 905	-9,1	-0,7	326 056	319 737	-1,9	-0,1
Naranja	1,2	1 289	2 283	77,1	0,3	53 595	52 266	-2,5	0,0
Piña	0,2	944	1 055	11,8	0,0	8 233	11 955	45,2	0,1
Papaya	0,3	1 410	1 849	31,1	0,1	15 071	18 269	21,2	0,1
Otros	2,4	9 316	16 416	288,2	5,7	126 166	139 333	27,8	0,6
PECUARIO	12,5			-0,1	0,0			3,1	0,3
Carne de aves ^{4/}	7,2	3 283	3 137	-4,4	-0,4	31 249	32 471	3,9	0,3
Carne de porcino ^{4/}	0,5	192	234	21,9	0,1	2 148	2 346	9,2	0,0
Carne de vacuno ^{4/}	1,1	459	502	9,4	0,1	4 763	4 923	3,4	0,0
Huevos	2,2	1 052	1 110	5,5	0,1	11 192	11 143	-0,4	0,0
Leche	1,4	2 624	2 677	2,0	0,0	28 342	28 899	2,0	0,0
Otros	0,0	4	5	25,0	0,0	48	51	6,2	0,0
SECTOR AGROPECUARIO	100,0			-19,8	-19,8			0,7	0,7

1/ Cifras preliminares.

2/ Estimado a precios de 2007.

3/ En base a la estructura porcentual de similar periodo de 2017.

4/ Peso neto.

Fuente: DRASAM y MINAGRI.

Elaboración: BCRP, Sucursal Iquitos. Departamento de Estudios Económicos.

- El sub-sector agrícola disminuyó en 22,9 por ciento interanual en octubre, inducido por la menor producción de arroz cáscara, maíz amarillo, cacao, palma aceitera y plátano; los casos de arroz cáscara y maíz amarillo duro se explicaron por las menores áreas cosechadas; y los casos de cacao, palma y plátano por factores climáticos adversos, como las altas temperaturas que superaron los valores permisibles; pero en el periodo enero-octubre el sub-sector agrícola acumuló un crecimiento de 0,4 por ciento interanual.



- El sub-sector pecuario cayó en 0,1 por ciento interanual en octubre, debido a la menor producción de carne de aves; pero en el periodo enero-octubre, el sub-sector acumuló un incremento de 3,1 por ciento, explicado por la mayor producción de carnes (aves, porcino y vacuno), y leche.
- En la campaña 2018-2019, periodo agosto-octubre, las siembras disminuyeron en 12,9 por ciento (6 696 hectáreas menos) frente a similar periodo de la campaña anterior, debido a la presencia de lluvias con anomalías positivas que dificultaron la preparación de los terrenos.

Cuadro N° 3
SAN MARTÍN: SUPERFICIE SEMBRADA 1/
(Hectáreas)

	Campaña Agrícola ^{2/}		Variación	
	2017/2018	2018/2019	Absoluta	Porcentual
CULTIVOS TRANSITORIOS	49 312	43 858	-5 454	-11,1
Arroz cáscara	27 119	24 259	-2 860	-10,5
Maíz amarillo	19 860	17 576	-2 284	-11,5
Maní	79	71	-8	-10,1
Yuca	1 493	1 412	-81	-5,4
Frijol grano seco	434	214	-220	-50,7
Frijol chiclayo	220	218	-2	-0,9
Otros	107	108	1	0,9
CULTIVOS PERMANENTES	2 449	1 207	-1 242	-50,7
Palma aceitera	925	20	-905	-97,8
Plátano	496	486	-10	-2,0
Papaya	79	110	31	39,2
Café	398	81	-317	-79,6
Cacao	411	304	-107	-26,0
Otros	949	591	-358	-37,7
Total	51 761	45 065	-6 696	-12,9

^{1/} Cifras preliminares.

^{2/} De agosto a octubre.

Fuente: DRASAM.

Elaboración: BCRP, Sucursal Iquitos. Departamento de Estudios Económicos

1.2 Sector pesca

- La producción interna de pescado registró una disminución de 16,3 por ciento interanual en octubre, explicada por la menor crianza de gamitana y tilapia en piscigranjas; el caso de tilapia asociada a una enfermedad; y la menor pesca en los ríos Huallaga, Mayo y Saposoa.
- En el periodo enero-octubre de 2018, la producción interna de pescado acumuló una expansión de 22,9 por ciento interanual, explicada por la mayor crianza de gamitana y paco en piscigranjas; y la mayor pesca en los ríos Huallaga, Mayo y, Saposoa; y en el Lago Sauce.

Cuadro N° 4
SAN MARTÍN: PRODUCCIÓN PESQUERA ^{1/}
(Toneladas)

	Octubre		Var. %	Enero - Octubre		Var. %
	2017	2018		2017	2018	
Producción Interna	251	210	-16,3	2 073	2 548	22,9
Fresco	251	210	-16,3	2 073	2 548	22,9
Tilapia	153	108	-29,4	1 457	1 193	-18,1
Gamitana	43	18	- 58,1	179	485	170,9
Camaron gigante	2	2	0,0	22	25	13,6
Paco	30	67	123,3	220	638	190,0
Paiche	0	0	-	0	0	-
Boquichico	11	3	-72,7	78	52	-33,3
Otras especies	12	12	0,0	117	155	32,5
SECTOR PESCA ^{1/}			-16,3			22,9

^{1/} Estimado a precios de 2007. Cifras preliminares.

Fuente: DIREPRO.

Elaboración: BCRP, Sucursal Iquitos. Departamento de Estudios Económicos.

2. Otros indicadores sectoriales

2.1 Sector manufactura

- La manufactura registró una disminución de 9,9 por ciento interanual en octubre, explicada por los resultados negativos de la industria primaria y no primaria; con ello, en el periodo enero-octubre, la manufactura acumuló una contracción de 18,9 por ciento interanual.
- La industria primaria cayó en 100,0 por ciento interanual en octubre, debido a la ausencia de producción de biodiesel; pero en el periodo enero-octubre avanzó en 26,0 por ciento.

Cuadro N° 5
SAN MARTÍN: ÍNDICE DE VOLUMEN FÍSICO MANUFACTURERO 1/
(Var. % real respecto a similar periodo del año anterior)

Ramas de actividad	Estructura % 2015 2/	Octubre		Enero - Octubre	
		Var. %	Contribución3/	Var. %	Contribución3/
MANUFACTURA PRIMARIA	0,5	-100,0	-2,3	26,0	0,3
Biodiesel	0,5	-100,0	-2,3	26,0	0,3
MANUFACTURA NO PRIMARIA	99,5	-8,0	-8,8	-19,4	-19,3
Aceite y manteca	52,5	18,2	8,6	-21,0	-12,3
Queso y mantequilla	3,7	-23,0	-0,9	-26,1	-0,8
Chocolates	0,2	-45,7	-0,7	-11,8	-0,1
Bebidas gaseosas	5,6	-1,4	-0,1	-1,9	-0,1
Madera aserrada	1,7	6,4	0,2	79,5	1,3
Jabón	4,3	-0,2	0,0	-3,3	-0,1
Ladrillos, bloques y adoquines	1,0	-4,2	0,0	-39,0	-0,2
Cemento	30,5	-12,3	-4,0	-7,2	-1,8
SECTOR MANUFACTURA	100,0	-9,9	-9,9	-18,9	-18,9

^{1/} Cifras preliminares.

^{2/} Estimado a precios de 2007.

^{3/} En base a la estructura porcentual de similar periodo de 2016.

Fuente: DIREPRO y Empresas.

Elaboración: BCRP, Sucursal Iquitos. Departamento de Estudios Económicos.

- La industria no primaria se contrajo en 8,0 por ciento en octubre, debido a la menor producción de cemento; quesos; chocolates; bebidas gaseosas; y ladrillos, bloques y adoquines, con ello, en el periodo enero-octubre acumuló una caída de 18,9 por ciento, explicada por la menor producción de aceite y manteca; cemento; quesos; ladrillos; jabón; y chocolates.

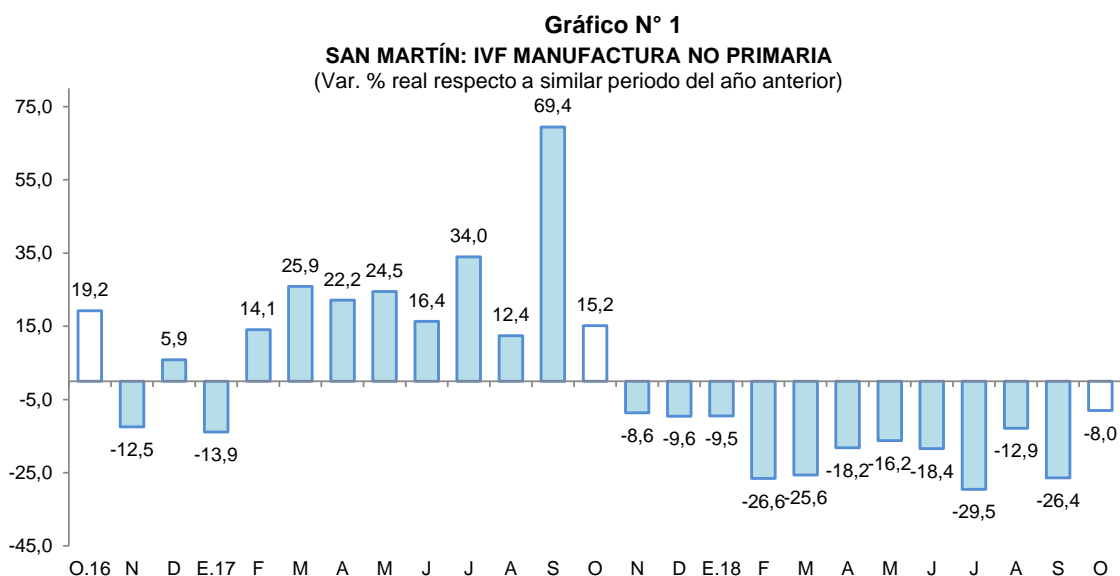

Fuente: DIREPRO y EMPRESAS
Elaboración: BCRP, Sucursal Iquitos. Departamento de Estudios Económicos.

2.2 Despachos de cemento

- Los despachos de cemento disminuyeron en 6,1 por ciento interanual en octubre, debido en parte, al menor gasto en obras privadas; mientras el gasto en obras públicas mostró un indicador positivo (1,5 por ciento), debido a la mayor inversión solo de los gobiernos locales.
- En el periodo enero-octubre, los despachos de cemento acumularon una caída de 10,8 por ciento interanual, explicada en parte, por el menor gasto en obras públicas, que cayó en 9,9 por ciento, asociado a la menor inversión del gobierno regional y de los gobiernos locales.

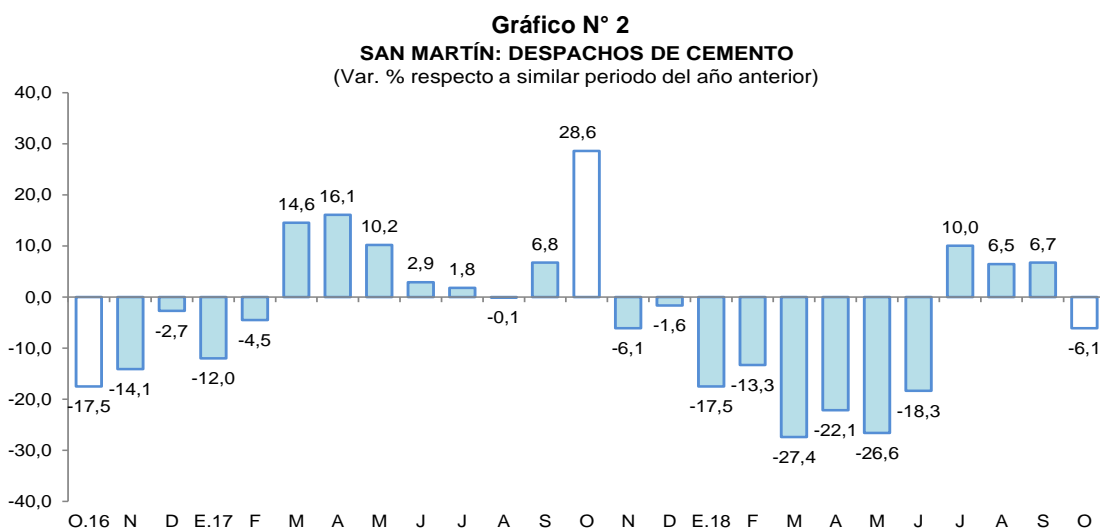

Fuente: Cementos Pacasmayo y Cementos Selva.
Elaboración: BCRP, Sucursal Iquitos. Departamento de Estudios Económicos.

2.3 Arribos de turistas a establecimientos de hospedaje

- Según MINCETUR, el número de arribos de turistas a los establecimientos de hospedaje se redujo en 0,5 por ciento interanual en octubre. El turismo interno cayó en 0,6 por ciento; mientras el turismo receptivo (turistas extranjeros) se incrementó en 2,2 por ciento interanual.
- En el periodo enero-octubre, el número de arribos de turistas a los establecimientos de hospedaje acumuló un incremento de 1,5 por ciento interanual. El turismo interno creció en 1,4 por ciento; asimismo el receptivo (turistas extranjeros) aumentó en 8,4 por ciento interanual.

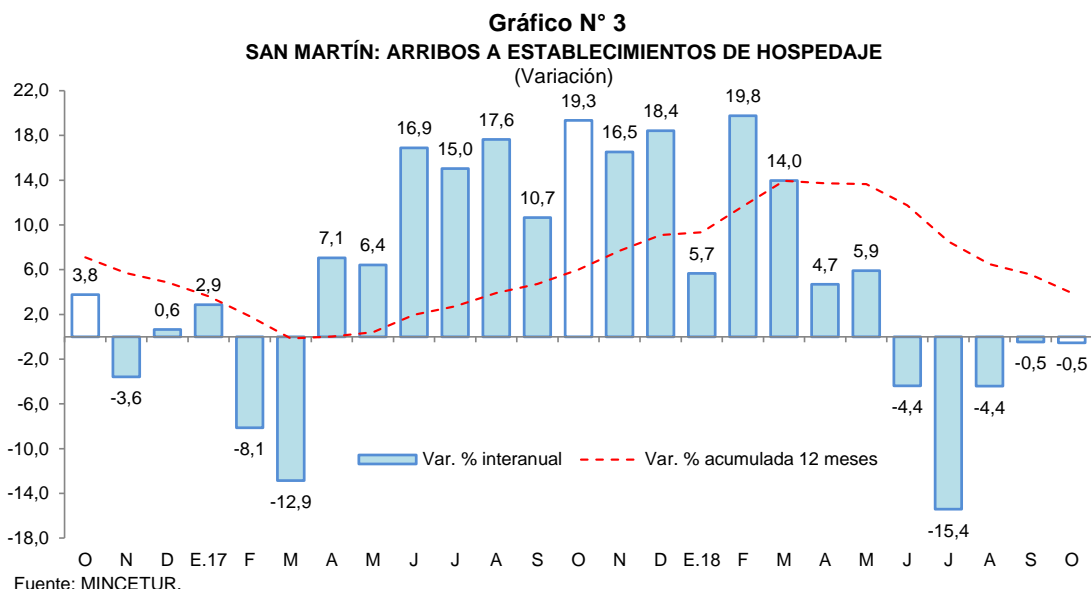

II. ASPECTOS LABORALES

1. Empleo

- El empleo en empresas privadas formales de 10 y más trabajadores en Tarapoto registró un incremento de 5,0 por ciento interanual en setiembre, explicada por el mayor requerimiento de trabajadores en cuatro de las cinco ramas de actividad económica, en particular servicios y manufactura, con variaciones positivas de 6,8 por ciento y 5,1 por ciento, respectivamente.

Cuadro N° 6
CIUDAD DE TARAPOTO: ÍNDICE MENSUAL DE EMPLEO EN EMPRESAS PRIVADAS FORMALES DE 10 A MÁS TRABAJADORES, POR RAMA DE ACTIVIDAD^{1/}
(Octubre 2010=100)

Rama de Actividad	Setiembre			Enero - Setiembre		
	2017	2018	Var. %	2017	2018	Var. %
Primaria ^{2/}	122,4	125,4	2,4	125,4	123,0	-1,9
Manufactura	85,9	90,2	5,1	86,6	89,5	3,3
Comercio	141,2	146,4	3,7	140,0	140,9	0,6
Transporte y Comunicaciones	154,1	151,9	-1,4	154,4	151,2	-2,1
Servicios ^{3/}	131,4	140,4	6,8	128,3	132,3	3,1
Total	129,6	136,1	5,0	128,2	130,3	1,7

Nota: La información corresponde al primer día de cada mes.

^{1/} Cifras preliminares.

^{2/} Conformada por las subramas agricultura, pesca e hidrocarburos.

^{3/} Conformada por las subramas servicios prestados a empresas, restaurantes y hoteles, establecimientos financieros, enseñanza, servicios sociales y comunales; y electricidad, gas y agua.

Fuente: MTPE – Encuesta Nacional de Variación Mensual del Empleo (ENVME).

Elaboración: BCRP, Sucursal Iquitos. Departamento de Estudios Económicos.

- En el periodo enero-setiembre, el empleo en empresas privadas formales acumuló un crecimiento promedio de 1,7 por ciento interanual, explicado por la mayor solicitud de puestos de trabajo en tres de las cinco ramas de actividad, como manufactura (3,3 por ciento) y servicios (3,1 por ciento).

Gráfico N° 4
CIUDAD DE TARAPOTO: EMPLEO FORMAL URBANO EN EMPRESAS DE 10 A MÁS TRABAJADORES

(Var. % respecto a similar periodo del año anterior)

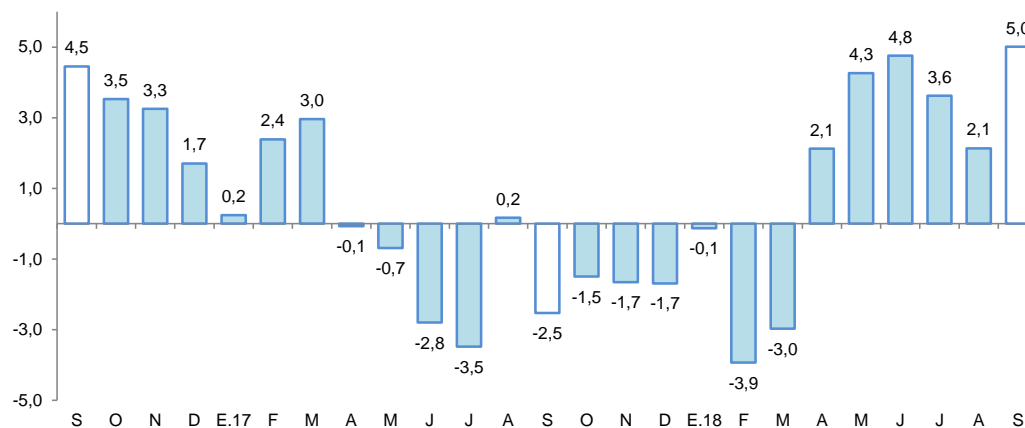

Fuente: MTPE – Encuesta Nacional de Variación Mensual del Empleo (ENVME).

III. SECTOR EXTERNO

1. Exportaciones

- Las exportaciones totalizaron US\$ 19,9 millones en octubre, mayores en 87,7 por ciento frente a similar mes del año anterior, debido a los mayores volúmenes exportados de café, cacao, manteca vegetal, aceite vegetal y conservas de palmito; y los mayores precios de exportación de manteca vegetal y aceite vegetal de palma aceitera.
- En el periodo enero-octubre, las exportaciones se contrajeron en 6,4 por ciento interanual, debido a las menores ventas de café en grano, maderas y de otros productos no tradicionales.

Cuadro N° 7
SAN MARTÍN: EXPORTACIONES POR GRUPO DE PRODUCTOS ^{1/}
(Valor FOB en millones de US\$)

Tipo	Estructura % 2016	Octubre			Enero-Octubre		
		2017	2018	Var. %	2017	2018	Var. %
PRODUCTOS TRADICIONALES	36,4	5,2	6,9	32,7	56,5	37,8	-33,1
Algodón	0,0	0,0	0,0	-	0,0	0,0	-
Café	36,4	5,2	6,9	32,7	56,5	37,8	-33,1
PRODUCTOS NO TRADICIONALES	63,6	5,4	13,0	140,7	88,7	98,1	10,6
Agropecuarios	61,3	4,2	12,7	202,4	72,4	92,8	28,2
Pesqueros	0,0	0,0	0,0	-	0,3	0,4	33,3
Maderas	1,3	0,0	0,0	-	1,4	0,2	-85,7
Otros no tradicionales	0,9	1,2	0,4	-66,7	14,5	4,6	-68,3
TOTAL EXPORTACIONES	100,0	10,6	19,9	87,7	145,2	135,9	-6,4

1/ Cifras preliminares.

Fuente: SUNAT.

Elaboración: BCRP, Sucursal Iquitos. Departamento de Estudios Económicos.

- Las exportaciones de productos tradicionales avanzaron en 32,7 por ciento interanual en octubre, debido a los mayores volúmenes exportados de café en grano, a pesar de su menor precio de exportación; pero en el periodo enero-octubre disminuyeron en 33,1 por ciento.
- Las exportaciones de productos no tradicionales crecieron en 140,7 por ciento interanual en octubre, debido a las mayores ventas de productos agropecuarios, como cacao en grano, manteca vegetal, aceite refinado de palma y conservas de palmito; con ello, en el periodo enero-octubre acumularon un crecimiento de 10,6 por ciento.
- En el periodo enero-octubre, los principales mercados de destino fueron: Colombia (adquirió el 14,3 por ciento del valor total exportado); Estados Unidos (13,6 por ciento); Bélgica (10,7 por ciento); y Chile (10,4 por ciento); el primero de ellos adquirió aceite crudo y refinado de palma; Estados Unidos (café y cacao en grano); Bélgica (cacao y café en grano); y Chile (aceite refinado y manteca de palma aceitera).

IV. CRÉDITO Y DEPÓSITOS

1. Crédito

- El crédito registró un crecimiento de 9,8 por ciento interanual en octubre. En la banca múltiple, que canaliza el 63,7 por ciento del total, el crédito aumentó en 8,8 por ciento interanual; y en las instituciones no bancarias creció en 15,7 por ciento. Al finalizar el mes de octubre 2018, el crédito acumuló un saldo de S/ 2 790 millones, de los cuales, el 97,8 por ciento se encuentra colocado en moneda nacional (S/ 2 728 millones).

Cuadro N° 8

SAN MARTÍN: CRÉDITO (NOMINAL SBS) - OCTUBRE 2018

En millones de soles

	Estructura % Oct-18	Octubre		Var.% Nominal Oct-18 / Oct-17
		2017	2018	
Banco de la Nación	7,2	165	201	22,1
Agrobanco	2,0	89	55	-37,4
Banca Múltiple	63,7	1 634	1 777	8,8
Instituciones No Bancarias	27,1	654	756	15,7
Financieras	6,8	162	189	16,5
Cajas Municipales	19,4	469	541	15,4
Cajas Rurales	0,5	13	15	16,9
Edpymes	0,4	10	11	12,4
Arrendamiento Financiero	0,0	0	0	-
TOTAL	100,0	2 541	2 790	9,8
Empresas	62,3	1 643	1 739	5,8
Personas	37,7	899	1 052	17,0
Consumo	31,2	730	871	19,3
Hipotecario	6,5	169	181	7,1
MN	97,8	2 486	2 728	9,7
ME	2,2	56	63	12,6
ME (Mill. US\$)		17	19	8,6

Fuente: SBS y AFP

Elaboración: BCRP, Sucursal Iquitos. Departamento de Estudios Económicos.

- Según tipo de crédito, se registró un crecimiento interanual generalizado, destacando el tipo créditos de consumo con 19,3 por ciento.

Gráfico N° 5

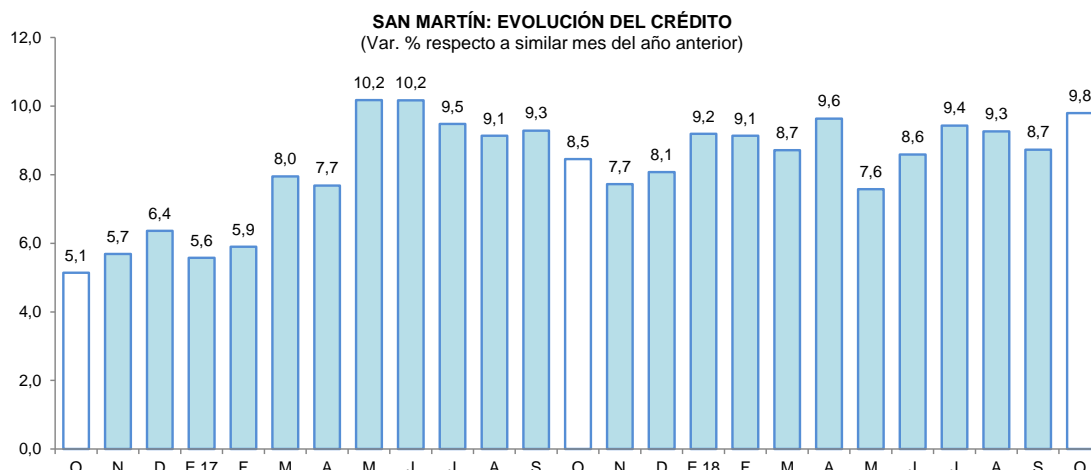

Fuente: SBS y AFP.

- El ratio crédito/depósitos pasó de 2,63 en octubre del año anterior a 2,61 en octubre de 2018, es decir, disminuyó en 0,02 puntos porcentuales, lo que significa que el crecimiento de los créditos fue menos dinámico que el registrado por los depósitos; además, un ratio mayor que la unidad, indica que San Martín es un demandante neto de crédito.
- Por tipo de moneda, el crédito en moneda nacional aumentó en 9,7 por ciento; asimismo, en moneda extranjera creció en 12,6 por ciento; con ello, la participación relativa del crédito en moneda nacional (97,8 por ciento) se mantuvo respecto a octubre del año 2017.

Gráfico N° 6

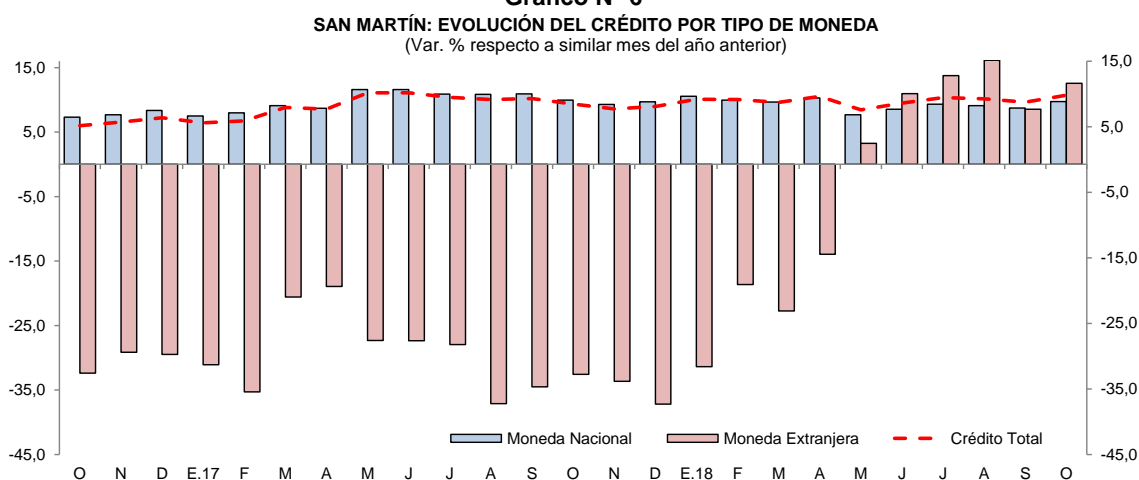

Fuente: SBS y AFP.

- La mayor participación relativa en el total de los créditos, la tiene el Banco Continental (18,9 por ciento), Banco de Crédito (18,0 por ciento), CMAC de Piura (12,2 por ciento), Banco Interbank (9,1 por ciento) y Banco Scotiabank (8,8 por ciento); que en conjunto intermediaron el 67,0 por ciento del total.
- La tasa de morosidad en setiembre de 2018 fue de 10,3 por ciento, menor en 0,4 puntos porcentuales respecto a similar mes del año anterior. La tasa de morosidad de las cajas municipales (6,7 por ciento) disminuyó en 1,0 puntos porcentuales; asimismo, en la banca múltiple (11,2 por ciento) se contrajo en 0,8 puntos porcentuales.

Gráfico N° 7
SAN MARTÍN: TASA DE MOROSIDAD ^{1/}
 (Porcentaje)

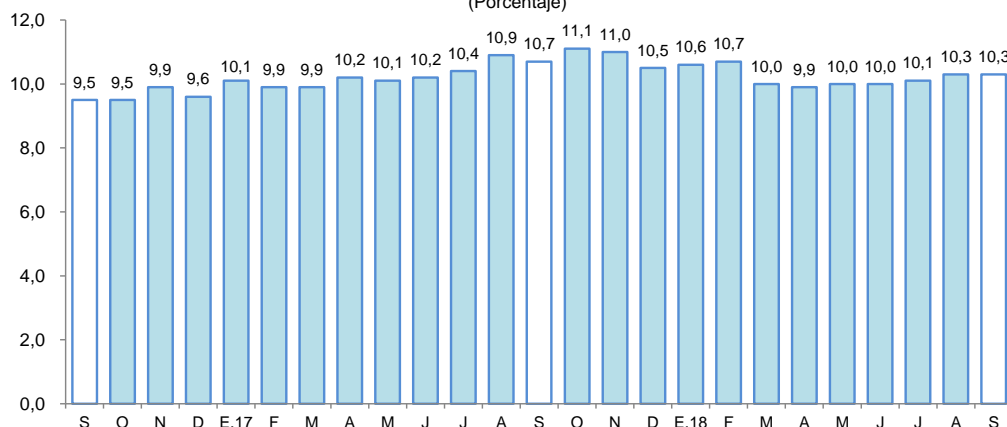

^{1/} preliminar, calculado en base a: (créditos vencidos + créditos en cobranza judicial) / colocaciones brutas.
 Fuente: SBS y AFP.

2. Depósitos

- Los depósitos crecieron en 10,6 por ciento interanual en octubre, a S/ 1 067 millones, impulsados por la expansión de los depósitos a la vista (15,4 por ciento), depósitos de ahorro (10,5 por ciento) y a plazo (3,6 por ciento). La expansión se registró en moneda nacional (10,4 por ciento) y en moneda extranjera (11,7 por ciento).

Cuadro N° 9
SAN MARTÍN: DEPÓSITO (NOMINAL SBS) - OCTUBRE 2018

En millones de soles

	Estructura % Oct-18	Octubre		Var.% Nominal Oct-18 / Oct-17
		2017	2018	
Banco de la Nación	20,1	194	214	10,1
Banca Múltiple	59,8	572	638	11,5
Instituciones No Bancarias	20,1	199	215	8,2
Financieras	0,4	5	5	-3,9
Cajas Municipales	19,7	193	210	8,7
Cajas Rurales	0,0	0	0	-54,7
TOTAL	100,0	965	1 067	10,6
Vista	29,9	276	319	15,4
Ahorro	51,7	499	552	10,5
A plazo	18,4	190	196	3,6
MN	88,6	856	945	10,4
ME	11,4	109	122	11,7
ME (Mill. US\$)		34	36	7,8

Fuente: SBS y AFP

Elaboración: BCRP, Sucursal Iquitos. Departamento de Estudios Económicos.

- Las captaciones de la banca múltiple se incrementaron en 11,5 por ciento respecto a octubre del año anterior; y en las instituciones no bancarias crecieron en 8,2 por ciento. La banca múltiple alcanzó una participación de 59,8 por ciento; el Banco de la Nación el 20,1 por ciento y las instituciones no bancarias el 20,1 por ciento restante.

Gráfico N° 8
SAN MARTÍN: EVOLUCIÓN DE LOS DEPÓSITOS
 (Var. % respecto a similar mes del año anterior)

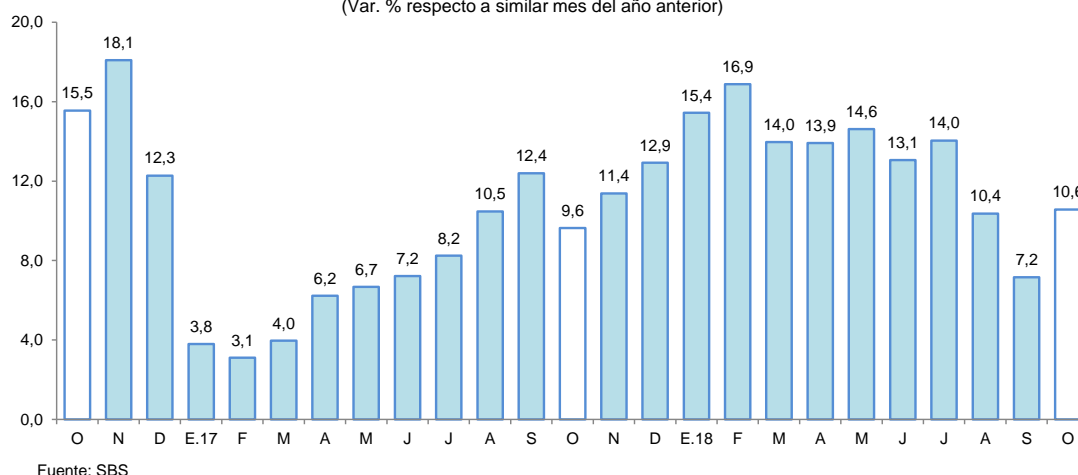

- La mayor participación en los depósitos la tienen el Banco Continental (24,4 por ciento), Banco de la Nación (20,1 por ciento), Banco de Crédito (19,7 por ciento), CMAC de Piura (17,1 por ciento), Scotiabank (6,9 por ciento) e Interbank (6,3 por ciento) que en conjunto captan el 94,5 por ciento.
- La dolarización de la liquidez fue de 11,4 por ciento, mayor en 0,1 puntos porcentuales a la tasa registrada en octubre del año anterior. El incremento de la liquidez en moneda nacional fue impulsado por los mayores depósitos a la vista, de ahorro y a plazo; y en el caso de moneda extranjera, también se debe a los mayores depósitos a la vista, de ahorro y a plazo.

Gráfico N° 9
SAN MARTÍN: EVOLUCIÓN DE LOS DEPÓSITOS POR TIPO DE MONEDA
 (Var. % respecto a similar mes del año anterior)

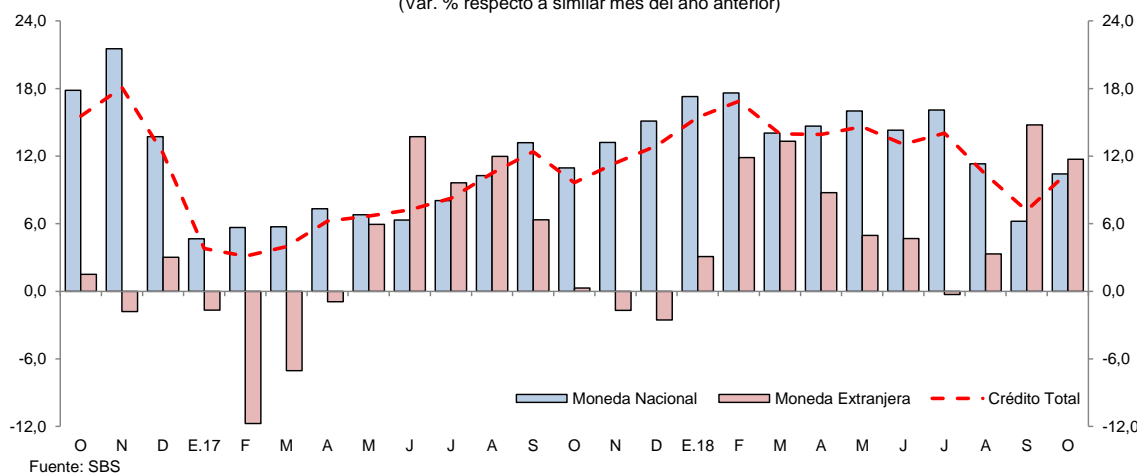

V. EJECUCIÓN DEL PRESUPUESTO DE GASTOS DEL GOBIERNO GENERAL

1. Gasto corriente no financiero

- El gasto corriente no financiero se expandió en 17,2 por ciento interanual en octubre, impulsado por los mayores gastos de los tres niveles de gobierno; en particular gobierno regional con un crecimiento de 27,6 por ciento, explicado por el aumento generalizado en todas las cuentas de gasto; el gobierno nacional vinculó sus mayores gastos a bienes y servicios, otros gastos corrientes y, donaciones y transferencias; y el caso de los gobiernos locales se explicó por la expansión de bienes y servicios, remuneraciones, pensiones y otros gastos corrientes.

- En el periodo enero-octubre, el gasto corriente no financiero avanzó 13,1 por ciento interanual, debido a mayores gastos de los tres niveles de gobierno, en particular gobierno regional, con un crecimiento de 19,7 por ciento, por incremento generalizado en todas las cuentas de gasto.

Cuadro N° 10
SAN MARTÍN: GASTO CORRIENTE NO FINANCIERO ^{1/}
(Millones de soles)

	Octubre			Enero - Octubre		
	2017	2018	Var. % real	2017	2018	Var. % real
Gobierno nacional	58,7	66,2	10,9	519,1	567,0	8,0
Gobierno regional	70,3	90,6	27,6	641,7	778,0	19,7
Gobiernos locales	20,3	20,9	0,6	181,6	192,5	4,8
Total	149,2	177,6	17,2	1 342,4	1 537,5	13,1

1/ Información actualizada al 30 de noviembre de 2018.

Fuente: MEF.

Elaboración: BCRP, Sucursal Iquitos.

2. Inversión pública

- La inversión pública avanzó en 1,5 por ciento interanual en octubre, explicada por la mayor ejecución de obras de los gobiernos locales, debido al mejoramiento de sistema de agua potable y alcantarillado; mientras la inversión del gobierno regional y nacional registró una contracción de 32,7 por ciento y 13,4 por ciento, respectivamente; en el primero por menor devengado en obras de hospitales y vías departamentales; y en el gobierno nacional por retraso en carreteras nacionales como la de Rodríguez de Mendoza-Empalme PE-5N La Calzada.
- En el periodo enero-octubre, la inversión pública disminuyó en 9,9 por ciento interanual, debido al menor devengado del gobierno regional y de los gobiernos locales; mientras la inversión del gobierno nacional acumuló un crecimiento de 2,7 por ciento.
- La inversión ejecutada en el periodo enero-octubre representó el 50,3 por ciento del presupuesto institucional modificado; el gobierno nacional avanzó el 60,0 por ciento; los gobiernos locales el 50,4 por ciento; y el gobierno regional avanzó el 40,0 por ciento.

Cuadro N° 11
SAN MARTÍN: INVERSIÓN PÚBLICA ^{1/2/}
(Millones de soles)

	Octubre			Enero - Octubre		
	2017	2018	Var. % real	2017	2018	Var. % real
Gobierno nacional	29,8	26,3	-13,4	258,3	268,4	2,7
Gobierno regional	31,6	21,6	-32,7	257,6	170,6	-34,5
Gobiernos locales	48,3	65,5	33,0	378,4	375,8	-1,8
Total	109,7	113,4	1,5	894,3	814,8	-9,9

1/ Información actualizada al 30 de noviembre de 2018.

2/ Comprende la adquisición de activos no financieros.

Fuente: MEF.

Elaboración: BCRP, Sucursal Iquitos.

Gráfico N° 10
SAN MARTÍN: INVERSIÓN PÚBLICA
 (Var. % real respecto a similar periodo del año anterior)

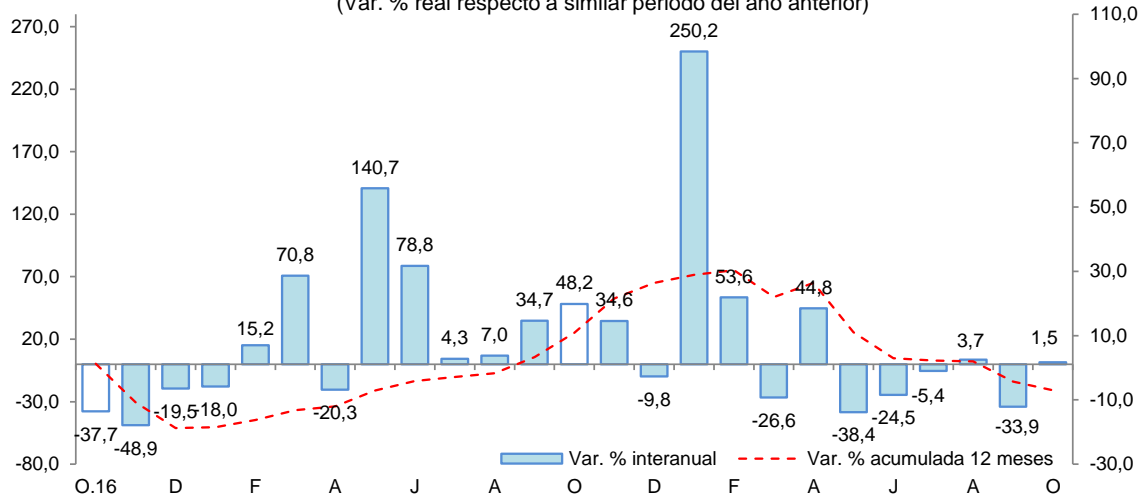

Fuente: MEF.
 Elaboración: BCRP, Sucursal Iquitos.

Los proyectos con mayor monto devengado por nivel de gobierno son los siguientes:

- **El gobierno nacional** invirtió S/ 12,3 millones en la construcción de la carretera Juanjui-Tocache; y S/ 2,0 millones en la carretera Rodríguez de Mendoza-Empalme Ruta PE-5N La Calzada.
- **El gobierno regional** desembolsó S/ 4,7 millones en el hospital de Moyobamba; y S/ 1,5 millones en la carretera departamental SM 110-Tramo Metal-Marcos, en el distrito de Shunte.
- **Los gobiernos locales** destinaron S/ 9,8 millones en sistemas de agua potable y alcantarillado para doce comunidades, en la provincia de Picota; S/ 2,9 millones en el sistema de alcantarillado y tratamiento de aguas residuales en la comunidad de Campanilla, en la provincia de Mariscal Cáceres; y S/ 2,6 millones en la creación del muro de protección en la margen izquierda de la quebrada Sachapapa del centro poblado Ramón Castilla, en la provincia de San Martín.

VI. ANEXOS

BANCO CENTRAL DE RESERVA DEL PERÚ – SUCURSAL IQUITOS

Anexo Nº 01

SAN MARTÍN: PRODUCCIÓN AGROPECUARIA ^{1/}
(T.M.)

	2017				2018										
	Oct.	Nov.	Dic.	Ene.-Dic.	Ene.	Feb.	Mar.	Abr.	May.	Jun.	Jul.	Ago.	Set.	Oct.	
TOTAL AGRÍCOLA	212 158	196 787	196 350	2 373 197	198 860	215 880	203 287	220 408	231 079	198 075	191 621	192 222	156 086	167 595	TOTAL AGRÍCOLA
Arroz cáscara	84 529	68 967	77 525	822 887	72 147	69 594	63 655	69 021	70 193	65 382	68 445	58 851	52 350	56 240	Arroz cáscara
Plátano	33 989	34 361	37 207	397 624	29 940	32 628	33 915	32 538	34 849	32 742	30 858	30 291	31 071	32 587	Plátano
Yuca	7 412	7 991	7 319	93 188	7 027	7 414	7 063	7 718	8 845	7 614	6 929	8 110	7 185	6 724	Yuca
Naranja	1 289	1 632	1 403	56 630	628	2 111	4 869	12 511	17 562	2 598	3 770	4 107	1 827	2 290	Naranja
Papaya	1 410	1 582	1 423	18 076	1 345	1 739	1 715	1 571	1 796	2 203	2 254	1 919	1 878	1 849	Papaya
Piña	944	1 324	1 175	10 732	592	604	2 041	2 392	1 219	1 058	1 011	1 061	922	1 100	Piña
Cocotero	1 039	860	926	11 580	762	865	980	1 021	1 139	677	627	634	624	725	Cocotero
Tomate	176	154	112	1 305	234	108	145	115	110	115	128	173	305	217	Tomate
Pijuayo	0	0	0	20 495	6 649	8 436	4 421	3 520	0	0	0	0	0	0	Pijuayo
Caña de azúcar	14 553	16 835	14 663	175 881	15 134	15 061	14 401	15 220	15 767	13 543	10 185	11 393	12 485	11 239	Caña de azúcar
Maíz amarillo duro	1 531	2 098	2 791	91 827	12 901	24 364	13 696	397	2 860	14 248	17 899	20 392	760	1 096	Maíz amarillo duro
Palma aceitera	52 576	47 769	39 432	419 534	36 608	29 011	31 976	32 247	29 627	28 700	34 100	40 193	35 987	43 075	Palma aceitera
Cacao	4 543	5 138	4 427	51 440	2 914	3 963	3 724	4 589	5 421	5 429	4 907	4 231	3 706	3 992	Cacao
Café	66	35	25	91 197	185	2 581	8 113	27 885	32 117	15 863	3 181	2 846	113	97	Café
Sacha inchi	220	206	175	1 745	211	230	196	234	248	224	241	256	309	285	Sacha inchi
Otros agrícolas															Otros agrícolas
Stevia	240	200	195	2 142	185	200	150	180	192	200	195	210	180	250	Stevia
Algodón	0	0	0	1	0	0	0	0	0	0	0	0	0	0	Algodón
Tabaco	0	300	0	1 820	300	0	300	0	300	0	200	0	300	0	Tabaco
Aguaje	2 336	2 396	2 484	27 944	2 543	3 405	2 804	2 367	2 609	2 427	2 461	2 095	1 343	1 248	Aguaje
Caimito	0	0	8	847	145	425	185	22	4	2	0	0	0	15	Caimito
Cocona	110	114	142	1 282	85	101	104	126	139	157	128	147	139	152	Cocona
Pacae	0	1	1	15 144	3 639	6 105	3 171	505	348	147	11	70	0	0	Pacae
Toronja	2	2	6	49	3	3	3	1	2	5	8	4	2	1	Toronja
Resto agrícola	5 193	4 822	4 911	59 827	4 683	6 932	5 660	6 228	5 732	4 741	4 083	5 239	4 600	4 413	Resto agrícola
TOTAL PECUARIO	7 614	7 512	8 229	93 483	7 510	7 737	8 174	8 124	8 498	8 041	8 094	8 117	7 872	7 665	TOTAL PECUARIO
Carne de ave	3 283	3 278	3 434	37 961	3 118	3 019	3 278	3 158	3 468	3 214	3 506	3 374	3 199	3 137	Carne de ave
Carne de porcino	192	198	291	2 637	254	218	251	275	242	206	219	237	210	234	Carne de porcino
Carne de vacuno	459	447	591	5 801	524	499	490	489	526	424	486	492	491	502	Carne de vacuno
Carne de ovino	4	5	6	59	6	5	6	4	5	6	5	5	4	5	Carne de ovino
Leche	2 624	2 592	2 830	33 764	2 472	2 873	2 976	3 050	3 205	3 141	2 793	2 862	2 850	2 677	Leche
Huevos	1 052	992	1 077	13 261	1 136	1 123	1 173	1 148	1 052	1 051	1 085	1 147	1 118	1 110	Huevos

1/ Cifras preliminares.

Fuente: Dirección Regional del MINAGRI de San Martín.

Elaboración: BCRP - Sucursal Iquitos.



Anexo Nº 02

**SAN MARTÍN: INDICADORES DEL SECTOR PESQUERO
(T.M.)**

	2017				2018										
	Oct.	Nov.	Dic.	Ene.-Dic.	Ene.	Feb.	Mar.	Abr.	May.	Jun.	Jul.	Ago.	Set.	Oct.	
A. INGRESO OTROS DPTOS.	480	501	480	5 225	439	426	497	483	460	542	501	505	519	475	A. INGRESO OTROS DPTOS.
- Fresco	279	280	282	2 955	253	239	272	268	245	287	275	278	284	265	- Fresco
- Salpreso	23	26	19	346	10	27	16	11	18	13	16	13	15	10	- Salpreso
- Seco-salado	178	195	179	1 924	176	160	209	204	197	242	210	214	220	200	- Seco-salado
B. PRODUCCIÓN INTERNA	251	268	262	2 603	278	280	303	220	262	265	270	210	250	210	B. PRODUCCIÓN INTERNA
- Acuicultura	226	251	247	2 386	259	259	284	197	238	243	246	189	234	196	- Acuicultura
- Extracción río Huallaga	25	17	15	217	19	21	19	23	24	22	24	21	16	14	- Extracción río Huallaga
TOTAL DESEMBARQUE (A+B)	731	769	742	7 828	717	706	800	703	722	807	771	715	769	685	TOTAL DESEMBARQUE (A+B)

Fuente: Dirección Regional de la Producción de San Martín.

Elaboración: BCRP - Sucursal Iquitos.

Anexo Nº 03

SAN MARTÍN: PRODUCCIÓN DE MADERA ROLLIZA
(m³)

	2017				2018										
	Oct.	Nov.	Dic.	Ene.-Dic.	Ene.	Feb.	Mar.	Abr.	May.	Jun.	Jul.	Ago.	Set.	Oct.	
Especies de madera															Especies de madera
Alfaro	0	0	0	0	0	0	0	0	0	0	0	0	n.d.	n.d.	Alfaro
Ana caspi	2	0	2	58	11	0	9	0	0	0	10	0	n.d.	n.d.	Ana caspi
Bolaina	87	344	63	1 123	375	108	0	0	0	0	257	519	n.d.	n.d.	Bolaina
Caoba	0	0	0	0	0	0	0	0	0	0	0	0	n.d.	n.d.	Caoba
Capirona	0	5	0	49	1	0	8	19	0	0	0	9	n.d.	n.d.	Capirona
Catahua	0	0	0	22	0	0	0	0	0	0	0	2	n.d.	n.d.	Catahua
Cedro	0	0	0	77	0	0	0	0	0	0	0	0	n.d.	n.d.	Cedro
Cedro (otros)	286	0	0	1 859	212	0	0	0	0	92	483	0	n.d.	n.d.	Cedro (otros)
Copaiba	119	0	28	969	0	20	27	70	0	137	231	225	n.d.	n.d.	Copaiba
Cumala	0	0	0	979	308	15	13	3	2	383	322	139	n.d.	n.d.	Cumala
Estoraque	0	0	0	0	0	0	0	0	0	0	0	0	n.d.	n.d.	Estoraque
Huangana shiringa	0	0	0	0	0	0	0	0	0	0	0	0	n.d.	n.d.	Huangana shiringa
Huayruro	14	0	2	552	0	19	15	0	7	54	54	124	n.d.	n.d.	Huayruro
Ishpingo	0	0	0	0	0	0	0	0	0	0	0	0	n.d.	n.d.	Ishpingo
Leche caspi	0	0	0	82	0	0	0	0	0	3	0	0	n.d.	n.d.	Leche caspi
Manchinga	0	0	17	189	7	0	14	0	0	0	38	0	n.d.	n.d.	Manchinga
Marupa	26	0	0	219	0	26	35	15	0	29	22	63	n.d.	n.d.	Marupa
Mashonaste	0	0	0	36	0	0	3	0	0	0	20	11	n.d.	n.d.	Mashonaste
Moena	0	19	23	474	176	24	61	21	23	156	87	94	n.d.	n.d.	Moena
Papelilo caspi	7	30	0	712	18	14	35	24	17	167	154	38	n.d.	n.d.	Papelilo caspi
Pashaco	28	0	0	211	360	68	0	0	0	36	13	17	n.d.	n.d.	Pashaco
Pumaquiro	0	0	0	10	1	0	0	4	0	0	0	0	n.d.	n.d.	Pumaquiro
Quina Quina	44	0	0	350	0	0	16	32	0	0	0	10	n.d.	n.d.	Quina Quina
Quinilla	20	0	20	215	0	7	41	0	0	8	60	23	n.d.	n.d.	Quinilla
Tornillo	60	261	304	2 014	454	777	472	0	0	800	988	3 383	n.d.	n.d.	Tornillo
Otros	200	64	69	3 421	848	251	108	205	390	341	512	658	n.d.	n.d.	Otros
TOTAL	892	722	527	13 621	2 771	1 329	855	392	439	2 206	3 251	5 315	n.d.	n.d.	TOTAL

Fuente: Oficina Regional de Recursos Naturales de San Martín.

Elaboración: BCRP - Sucursal Iquitos.



Anexo Nº 04

SAN MARTÍN: PRODUCCIÓN DE MADERA ASERRADA
(m³)

	2017				2018										
	Oct.	Nov.	Dic.	Ene.-Dic.	Ene.	Feb.	Mar.	Abr.	May.	Jun.	Jul.	Ago.	Set.	Oct.	
Especies de madera															Especies de madera
Alfaro	0	0	0	0	0	0	0	0	0	0	0	0	n.d.	n.d.	Alfaro
Ana caspi	16	0	1	40	0	0	5	0	0	0	0	0	n.d.	n.d.	Ana caspi
Bolaina	200	0	50	748	150	146	100	0	0	97	100	417	n.d.	n.d.	Bolaina
Caoba	0	0	0	0	0	0	0	0	0	0	0	0	n.d.	n.d.	Caoba
Capirona	0	3	0	15	0	0	4	12	0	0	0	5	n.d.	n.d.	Capirona
Catahua	0	0	0	11	0	0	0	0	0	0	0	1	n.d.	n.d.	Catahua
Cedro	3	0	0	66	0	9	0	8	7	0	0	4	n.d.	n.d.	Cedro
Cedro (otros)	19	410	125	760	44	23	5	69	27	92	471	0	n.d.	n.d.	Cedro (otros)
Copaiba	112	0	14	614	0	0	22	53	0	102	183	177	n.d.	n.d.	Copaiba
Cumala	0	0	0	707	0	0	19	7	1	304	255	133	n.d.	n.d.	Cumala
Estoraque	0	0	0	0	0	0	0	0	0	0	0	0	n.d.	n.d.	Estoraque
Huayruro	15	0	1	277	0	0	28	12	27	56	48	111	n.d.	n.d.	Huayruro
Ishpingo	0	0	0	10	0	0	0	0	0	0	0	0	n.d.	n.d.	Ishpingo
Leche caspi	0	0	0	17	1	1	2	0	0	0	0	0	n.d.	n.d.	Leche caspi
Manchinga	5	0	9	63	0	0	12	9	20	15	55	9	n.d.	n.d.	Manchinga
Marupa	20	1	0	153	0	0	27	12	5	24	22	50	n.d.	n.d.	Marupa
Mashonaste	0	3	5	28	0	0	1	1	0	0	16	11	n.d.	n.d.	Mashonaste
Moena	10	18	26	252	19	17	46	101	45	109	42	63	n.d.	n.d.	Moena
Papelillo caspi	26	23	15	409	0	0	26	27	22	140	103	36	n.d.	n.d.	Papelillo caspi
Pashaco	8	5	0	27	0	5	8	12	13	13	0	6	n.d.	n.d.	Pashaco
Pumaquiro	0	0	0	4	11	23	0	4	0	0	0	0	n.d.	n.d.	Pumaquiro
Quina quina	0	13	0	104	0	0	27	14	13	3	0	8	n.d.	n.d.	Quina quina
Quinilla	18	6	31	200	0	0	25	18	6	4	48	36	n.d.	n.d.	Quinilla
Rifari	16	0	2	65	0	0	2	4	0	3	24	0	n.d.	n.d.	Rifari
Riñón de huangana	0	0	0	0	0	0	0	0	0	0	0	0	n.d.	n.d.	Riñón de huangana
Tornillo	563	469	470	3 219	112	96	477	181	360	144	291	2 779	n.d.	n.d.	Tornillo
Zapote	1	0	2	5	0	0	4	10	6	0	0	14	n.d.	n.d.	Zapote
Otros	190	73	65	2 206	19	104	221	221	224	215	127	486	n.d.	n.d.	Otros
TOTAL	1 222	1 024	816	10 000	356	424	1 061	774	776	1 321	1 785	4 346	n.d.	n.d.	TOTAL

Fuente: Oficina Regional de Recursos Naturales de San Martín.

Elaboración: BCRP - Sucursal Iquitos.



Anexo Nº 05

SAN MARTIN: PRODUCCIÓN MANUFACTURERA ^{1/}
(índice de volumen físico: 2007=100)

C I I U	2017				2018										C I I U
	Oct.	Nov.	Dic.	Ene.-Dic.	Ene.	Feb.	Mar.	Abr.	May.	Jun.	Jul.	Ago.	Set.	Oct.	
MANUFACTURA PRIMARIA	43,2	92,3	10,8	30,5	0,0	112,9	0,0	0,0	0,0	0,0	118,1	99,7	0,0	0,0	MANUFACTURA PRIMARIA
2320 - Biodiesel	43,2	92,3	10,8	30,5	0,0	112,9	0,0	0,0	0,0	0,0	118,1	99,7	0,0	0,0	2320 - Biodiesel
MANUFACTURA NO PRIMARIA	168,0	130,4	136,0	164,5	139,0	120,8	134,7	137,0	139,4	118,9	127,6	157,2	147,1	154,5	MANUFACTURA NO PRIMARIA
1514 - Aceite y manteca	146,3	104,4	119,5	179,1	158,8	128,0	154,4	154,6	165,6	132,1	139,8	165,6	149,6	173,0	1514 - Aceite y manteca
1520 - Quesos y mantequillas	128,3	100,7	110,7	109,4	106,3	109,4	64,6	87,4	80,9	69,0	62,0	65,5	69,4	98,7	1520 - Quesos y mantequillas
1543 - Chocolates	232,8	235,1	117,1	173,8	194,5	275,4	274,8	188,0	111,2	0,0	27,9	226,0	104,1	126,4	1543 - Chocolates
1554 - Bebidas gaseosas	111,4	107,9	115,9	103,1	117,5	90,3	95,5	139,3	133,2	83,7	52,6	68,1	103,3	109,8	1554 - Bebidas gaseosas
2010 - Madera aserrada	28,6	24,0	19,1	19,5	8,3	9,9	24,8	18,1	18,2	30,9	41,8	101,7	58,5	30,4	2010 - Madera aserrada
2411 - Jabón	384,4	295,3	341,4	349,2	354,2	141,9	469,8	459,8	431,6	226,2	188,5	361,8	420,5	383,6	2411 - Jabón
2695 - Ladrillos, bloques y adoquines	58,3	61,4	66,2	65,5	42,6	49,1	30,1	31,8	32,3	32,4	54,6	30,6	42,1	55,9	2695 - Ladrillos, bloques y adoquines
2694 - Cemento	239,0	193,9	209,8	200,7	178,8	185,8	162,5	161,0	155,7	171,1	201,4	214,8	219,1	209,7	2694 - Cemento
TOTAL	158,8	127,6	126,7	154,6	128,7	120,2	124,7	126,8	129,0	110,0	126,9	152,9	136,2	143,1	TOTAL

1/ cifras preliminares

Fuente: Dirección Regional de la Producción de San Martín - Encuesta a Empresas Industriales.

Elaboración: BCRP - Sucursal Iquitos.



Anexo Nº 06

SAN MARTIN: PRODUCCIÓN MANUFACTURERA ^{1/}
(Variación porcentual)

C I I U	2017/2016				2018/2017										C I I U	
	Oct.	Nov.	Dic.	Ene.-Dic.	Ene.	Feb.	Mar.	Abr.	May.	Jun.	Jul.	Ago.	Set.	Oct.		
MANUFACTURA PRIMARIA	-	-	-	174,9	-	-	-	-	-	-	-100,0	197,6	146,6	-	-	MANUFACTURA PRIMARIA
2320 - Biodiesel	-	-	-	174,9	-	-	-	-	-	-	-100,0	197,6	146,6	-	-	2320 - Biodiesel
MANUFACTURA NO PRIMARIA	15,2	-8,6	-9,6	15,1	-9,5	-26,6	-25,6	-18,2	-16,2	-18,4	-29,5	-12,9	-26,4	-8,0	MANUFACTURA NO PRIMARIA	
1514 - Aceite y manteca	-13,6	-34,0	-29,5	10,8	-13,0	-40,7	-22,1	-24,4	-14,6	-26,3	-37,4	-2,0	-29,4	18,2	1514 - Aceite y manteca	
1520 - Quesos y mantequillas	24,2	2,7	10,4	-2,9	-11,2	1,5	-32,2	-12,6	-32,2	-43,9	-41,1	-41,0	-24,1	-23,0	1520 - Quesos y mantequillas	
1543 - Chocolates	33,9	105,1	-55,5	55,6	-32,6	39,8	1,3	2,9	-0,9	-100,0	-	-8,4	-40,8	-45,7	1543 - Chocolates	
1554 - Bebidas gaseosas	-11,5	-9,2	-0,5	17,3	10,0	30,8	29,9	31,0	6,4	13,0	-42,0	-51,3	-11,0	-1,4	1554 - Bebidas gaseosas	
2010 - Madera aserrada	62,7	24,3	-23,8	26,9	32,3	93,6	8,3	12,0	10,5	302,7	136,4	193,6	65,2	6,4	2010 - Madera aserrada	
2411 - Jabón	38,1	-19,8	-2,3	-5,8	8,4	-65,4	40,7	59,0	53,1	-32,2	-50,9	-18,3	14,6	-0,2	2411 - Jabón	
2695 - Ladrillos, bloques y adoquines	-1,0	18,6	-15,8	-13,7	-47,3	-34,6	-59,7	-49,3	-60,8	-38,8	-13,5	-44,4	-20,9	-4,2	2695 - Ladrillos, bloques y adoquines	
2694 - Cemento	28,5	-0,7	7,4	1,8	-11,6	2,3	-24,9	-9,7	-20,1	-3,6	5,5	1,5	2,9	-12,3	2694 - Cemento	
TOTAL	17,6	-3,4	-9,0	16,1	-9,5	-21,1	-25,7	-18,2	-16,2	-23,6	-25,6	-10,1	-26,9	-9,9	TOTAL	

1/ cifras preliminares

Fuente: Dirección Regional de la Producción de San Martín - Encuesta a Empresas Industriales.

Elaboración: BCRP - Sucursal Iquitos.



Anexo Nº 07

**TARAPOTO: EMPLEO FORMAL URBANO EN EMPRESAS DE 10 Y MÁS TRABAJADORES
POR SECTORES ECONÓMICOS
(Variación porcentual con respecto al mismo mes del año anterior)**

Año	Mes	Primario ^{1/}	Industria	Comercio	Transporte	Servicios ^{2/}	Total
2017	OCT.	-5,7	-1,1	1,4	0,2	-2,5	-1,5
	NOV.	-5,9	-11,1	1,9	0,5	-2,0	-1,7
	DIC.	-4,9	-10,8	1,2	0,5	-1,8	-1,7
2018	ENE.	-3,9	2,2	-2,4	-0,9	2,5	-0,1
	FEB.	-5,7	4,6	-2,5	-3,0	-5,6	-3,9
	MAR.	-9,7	-0,4	-2,9	-0,4	-2,4	-3,0
	ABR.	-8,8	3,5	1,3	-0,6	4,2	2,1
	MAY.	1,1	6,6	1,7	1,7	6,0	4,3
	JUN.	4,3	3,2	3,4	-7,4	6,8	4,8
	JUL.	2,4	4,8	2,0	-3,0	5,3	3,6
	AGO.	2,2	0,4	1,6	-3,4	3,1	2,1
	SET.	2,4	5,1	3,7	-1,4	6,8	5,0
	OCT. ^{3/}	n.d.	n.d.	n.d.	n.d.	n.d.	n.d.

Nota: La información corresponde al primer día de cada mes.

1/ Conformada por las subramas agricultura, pesca y minería.

2/ Conformada por las subramas servicios prestados a empresas, restaurantes y hoteles, establecimientos financieros, enseñanza, servicios sociales y comunales; y electricidad, gas y agua.

3/ Preliminar.

Fuente: MTPE – Encuesta Nacional de Variación Mensual del Empleo (ENVME).

Elaboración: BCRP - Sucursal Iquitos.

Anexo Nº 08

SAN MARTÍN: EXPORTACIONES POR GRUPO DE PRODUCTOS
(Valor FOB - Millones de US\$)

	2017				2018										
	Oct.	Nov.	Dic.	Ene.-Dic.	Ene.	Feb.	Mar.	Abr.	May.	Jun.	Jul.	Ago.	Set.	Oct.	
1. Productos tradicionales	5,2	1,8	3,7	62,0	1,6	4,6	1,1	0,7	0,5	2,2	6,6	6,7	7,0	6,9	1. Productos tradicionales
- Algodón	0,0	0,0	0,0	0,0	0,0	0,0	0,0	0,0	0,0	0,0	0,0	0,0	0,0	0,0	- Algodón
- Café verde en grano seco	5,2	1,8	3,7	62,0	1,6	4,6	1,1	0,7	0,5	2,2	6,6	6,7	7,0	6,9	- Café verde en grano seco
2. Productos no tradicionales	5,4	4,4	5,1	98,2	6,9	7,5	10,0	8,2	6,4	13,2	10,9	11,7	10,2	13,0	2. Productos no tradicionales
- Forestales	0,0	0,0	0,2	1,6	0,0	0,0	0,2	0,0	0,0	0,0	0,0	0,0	0,0	0,0	- Forestales
* Madera aserrada	0,0	0,0	0,1	0,2	0,0	0,0	0,0	0,0	0,0	0,0	0,0	0,0	0,0	0,0	* Madera aserrada
* Tablillas y Frisos	0,0	0,0	0,1	0,5	0,0	0,0	0,1	0,0	0,0	0,0	0,0	0,0	0,0	0,0	* Tablillas y Frisos
* Machihembrado	0,0	0,0	0,0	0,9	0,0	0,0	0,0	0,0	0,0	0,0	0,0	0,0	0,0	0,0	* Machihembrado
* Otros acabados	0,0	0,0	0,0	0,0	0,0	0,0	0,0	0,0	0,0	0,0	0,0	0,0	0,0	0,0	* Otros acabados
- Pesqueros	0,0	0,0	0,0	0,3	0,0	0,0	0,2	0,0	0,0	0,0	0,0	0,0	0,2	0,0	- Pesqueros
* Paiche salado	0,0	0,0	0,0	0,3	0,0	0,0	0,2	0,0	0,0	0,0	0,0	0,0	0,2	0,0	* Paiche salado
- Agroindustriales	4,2	4,2	4,8	81,4	6,6	7,1	9,2	7,2	5,9	12,6	10,6	11,3	9,6	12,7	- Agroindustriales
* Conservas de palmito	0,2	0,4	0,4	3,4	0,5	0,5	0,3	0,3	0,8	0,6	0,6	0,3	0,8	0,7	* Conservas de palmito
* Tabaco negro / rubio	0,8	0,4	0,1	3,7	0,2	0,1	0,0	0,5	0,3	0,1	0,1	0,0	0,3	0,6	* Tabaco negro / rubio
* Manteca y aceite de palma	0,4	0,2	0,6	8,8	0,4	0,4	0,6	0,5	0,5	0,3	0,8	0,6	0,5	0,4	* Manteca y aceite de palma
* Cacao y cáscara de cacao	1,5	2,0	2,5	52,1	4,0	5,2	3,4	4,0	2,9	6,9	7,9	4,1	6,6	4,5	* Cacao y cáscara de cacao
* Aceite de sachá inchi	1,3	1,2	1,2	12,9	1,5	0,8	4,8	1,8	1,4	2,0	1,4	2,5	1,3	2,1	* Aceite de sachá inchi
* Uña de gato	0,0	0,0	0,0	0,0	0,0	0,0	0,0	0,0	0,0	0,0	0,0	0,0	0,0	0,0	* Uña de gato
* Chocolates	0,0	0,0	0,0	0,0	0,0	0,0	0,0	0,0	0,0	0,0	0,0	0,0	0,0	0,0	* Chocolates
* Puros	0,0	0,0	0,0	0,2	0,0	0,0	0,0	0,0	0,0	0,0	0,0	0,1	0,0	0,1	* Puros
* Otros ^{1/}	0,0	0,0	0,0	0,3	0,0	0,1	0,0	0,1	0,0	2,7	0,0	3,9	0,0	4,3	* Otros ^{1/}
- Resto ^{2/}	1,2	0,1	0,2	14,8	0,3	0,4	0,5	1,0	0,5	0,6	0,3	0,4	0,4	0,4	- Resto ^{2/}
TOTAL EXPORTACIONES (1+2)	10,6	6,2	8,8	160,2	8,5	12,1	11,1	8,9	6,9	15,4	17,5	18,4	17,2	19,9	TOTAL EXPORTACIONES (1+2)

1/ Plantas vivas, achiote, maca, semillas de pijuayo, etc.

2/ Manufactura de piedras preciosas, bisutería, material publicitario, objetos de adorno, etc.

Fuente: SUNAT.

Elaboración: BCRP - Sucursal Iquitos.



Anexo Nº 09

SAN MARTÍN: EJECUCIÓN DEL PRESUPUESTO DE GASTOS DEL GOBIERNO NACIONAL ^{1/}
(Millones de soles)

	2017				2018										
	Oct.	Nov.	Dic.	Ene.-Dic.	Ene.	Feb.	Mar.	Abr.	May.	Jun.	Jul.	Ago.	Set.	Oct.	
GASTOS NO FINANCIEROS	90,0	72,3	136,9	1032,1	67,2	81,0	64,0	125,4	76,0	83,3	92,3	98,9	70,4	93,0	GASTOS NO FINANCIEROS
a. GASTOS CORRIENTES	58,7	37,9	78,3	635,3	52,5	56,0	37,0	89,9	38,0	56,1	68,1	55,2	47,9	66,2	a. GASTOS CORRIENTES
1. Personal y obligaciones	17,4	17,4	22,4	225,5	20,5	19,2	21,7	19,6	19,6	18,9	21,6	17,3	17,7	15,9	1. Personal y obligaciones
2. Pensiones y prestaciones sociales	1,3	0,4	0,8	10,7	1,3	1,1	1,2	1,5	1,2	1,1	2,2	3,3	1,5	0,6	2. Pensiones y prestaciones sociales
3. Bienes y servicios	22,2	11,7	28,0	191,5	15,0	14,8	10,1	25,2	10,3	10,0	28,7	18,0	10,9	28,9	3. Bienes y servicios
4. Otros gastos corrientes	17,7	8,3	25,5	157,6	15,6	12,1	4,0	21,1	6,9	26,0	7,8	16,7	7,7	18,6	5. Otros gastos corrientes
5. Donaciones y transferencias	0,1	0,1	1,7	50,0	0,1	8,9	0,0	22,5	0,2	0,1	7,8	0,0	10,2	2,1	5. Donaciones y transferencias
b. GASTOS DE CAPITAL	31,3	34,3	58,5	396,7	14,8	25,0	27,0	35,5	38,0	27,1	24,2	43,7	22,5	26,8	b. GASTOS DE CAPITAL
1. Adquisición de activos no financieros	29,8	33,2	49,1	340,7	14,8	25,0	21,6	29,4	38,0	24,6	24,1	43,2	21,3	26,3	1. Adquisición de activos no financieros
2. Otros gastos de capital	0,0	0,3	5,0	27,9	0,0	0,0	0,0	0,0	0,0	0,0	0,0	0,5	0,0	0,0	2. Donaciones y transferencias
3. Donaciones y transferencias	1,5	0,8	4,4	28,1	0,0	0,0	5,4	6,0	0,0	2,5	0,1	0,0	1,1	0,5	3. Otros gastos de capital

^{1/} Información actualizada al 30 de noviembre de 2018.

Fuente: MEF.

Elaboración: BCRP - Sucursal Iquitos.

Anexo Nº 10

SAN MARTÍN: EJECUCIÓN DEL PRESUPUESTO DE GASTOS DEL GOBIERNO REGIONAL ^{1/}
(Millones de soles)

	2017				2018										
	Oct.	Nov.	Dic.	Ene.-Dic.	Ene.	Feb.	Mar.	Abr.	May.	Jun.	Jul.	Ago.	Set.	Oct.	
GASTOS NO FINANCIEROS	101,8	118,8	202,5	1220,6	71,7	78,4	83,6	98,4	91,6	107,5	113,0	95,5	96,7	112,2	GASTOS NO FINANCIEROS
a. GASTOS CORRIENTES	70,3	90,2	129,3	861,3	67,1	66,1	66,6	72,9	72,7	87,6	96,8	78,3	79,4	90,6	a. GASTOS CORRIENTES
1. Personal y obligaciones	50,1	64,6	76,4	596,8	57,1	52,7	51,2	56,5	54,6	54,6	59,8	54,5	53,8	54,3	1. Personal y obligaciones
2. Pensiones y prestaciones sociales	3,6	3,8	6,0	47,6	5,2	3,5	3,3	3,5	4,3	3,6	4,5	3,7	3,5	4,0	2. Pensiones y prestaciones sociales
3. Bienes y servicios	16,6	21,8	43,4	205,5	4,8	10,0	12,0	12,9	13,7	20,9	18,9	19,8	22,1	32,2	3. Bienes y servicios
4. Otros gastos corrientes	0,0	0,0	3,6	11,5	0,0	0,0	0,0	0,0	0,0	8,5	13,6	0,3	0,0	0,0	4. Otros gastos corrientes
b. GASTOS DE CAPITAL	31,6	28,6	73,1	359,3	4,6	12,3	17,1	25,5	18,9	19,9	16,2	17,2	17,3	21,6	b. GASTOS DE CAPITAL
1. Adquisición de activos no financieros	31,6	28,6	73,1	359,3	4,6	12,3	17,1	25,5	18,9	19,9	16,2	17,2	17,3	21,6	1. Adquisición de activos no financieros
2. Donaciones y transferencias	0,0	0,0	0,0	0,0	0,0	0,0	0,0	0,0	0,0	0,0	0,0	0,0	0,0	0,0	2. Donaciones y transferencias
3. Otros gastos de capital	0,0	0,0	0,0	0,0	0,0	0,0	0,0	0,0	0,0	0,0	0,0	0,0	0,0	0,0	3. Otros gastos de capital

1/ Información actualizada al 30 de noviembre de 2018.

Fuente: MEF.

Elaboración: BCRP - Sucursal Iquitos.



Anexo Nº 11

SAN MARTÍN: EJECUCIÓN DEL PRESUPUESTO DE GASTOS DE LOS GOBIERNOS LOCALES 1/
(Millones de soles)

	2017				2018										
	Oct.	Nov.	Dic.	Ene.-Dic.	Ene.	Feb.	Mar.	Abr.	May.	Jun.	Jul.	Ago.	Set.	Oct.	
GASTOS NO FINANCIEROS	68,6	65,3	126,2	751,6	25,4	33,8	60,8	48,1	54,8	71,8	67,7	57,2	62,4	86,4	GASTOS NO FINANCIEROS
a. GASTOS CORRIENTES	20,3	23,0	36,2	240,7	14,4	13,9	22,8	19,2	20,6	21,2	21,2	19,8	18,6	20,9	a. GASTOS CORRIENTES
1. Personal y obligaciones	3,9	3,6	4,8	44,7	4,5	3,0	4,6	3,7	3,7	3,7	4,7	3,7	3,4	4,1	1. Personal y obligaciones
2. Pensiones y prestaciones sociales	1,3	1,3	1,5	13,9	0,3	0,8	1,1	1,3	1,2	1,0	1,5	1,2	1,2	1,5	2. Pensiones y prestaciones sociales
3. Bienes y servicios	13,5	16,4	24,9	164,1	9,2	9,7	16,4	12,7	15,1	14,6	13,9	13,7	13,2	14,2	3. Bienes y servicios
4. Donaciones y transferencias	1,3	1,3	4,7	13,5	0,1	0,1	0,3	0,9	0,5	1,6	0,5	1,0	0,6	0,8	4. Donaciones y transferencias
5. Otros gastos corrientes	0,3	0,3	0,2	4,5	0,2	0,2	0,4	0,5	0,2	0,2	0,6	0,2	0,3	0,3	5. Otros gastos corrientes
b. GASTOS DE CAPITAL	48,3	42,3	90,0	510,9	11,1	19,9	38,0	28,9	34,2	50,6	46,4	37,4	43,8	65,5	b. GASTOS DE CAPITAL
1. Adquisición de activos no financieros	48,3	42,3	90,0	510,7	11,1	19,9	38,0	28,9	34,2	50,6	46,4	37,4	43,8	65,5	1. Adquisición de activos no financieros
2. Donaciones y transferencias	0,0	0,0	0,0	0,2	0,0	0,0	0,0	0,0	0,0	0,0	0,0	0,1	0,0	0,0	2. Donaciones y transferencias
3. Otros gastos de capital	0,0	0,0	0,0	0,0	0,0	0,0	0,0	0,0	0,0	0,0	0,0	0,0	0,0	0,0	3. Otros gastos de capital

1/ Información actualizada al 30 de noviembre de 2018.

Fuente: MEF.

Elaboración: BCRP - Sucursal Iquitos.

Anexo Nº 12

SAN MARTÍN: INVERSIÓN NO FINANCIERA DEL GOBIERNO NACIONAL ^{1/}
(Millones de soles)

FUNCIONES	2017				2018										FUNCIONES
	Oct.	Nov.	Dic.	Ene.-Dic.	Ene.	Feb.	Mar.	Abr.	May.	Jun.	Jul.	Ago.	Set.	Oct.	
AGROPECUARIA	3,6	1,9	5,3	20,4	0,0	0,4	1,0	1,7	1,1	1,0	1,3	1,5	0,8	2,2	AGROPECUARIA
EDUCACIÓN	3,4	4,4	5,3	43,1	0,0	1,8	3,2	0,2	1,2	1,7	1,4	1,5	2,7	1,6	EDUCACIÓN
ENERGÍA	0,0	0,1	0,0	0,3	0,0	0,0	0,0	0,0	0,0	0,0	0,0	0,0	0,0	0,0	ENERGÍA
INDUSTRIA	0,0	0,0	0,4	2,8	0,0	0,0	0,0	0,0	0,2	0,0	0,0	0,0	0,0	0,2	INDUSTRIA
JUSTICIA	0,2	0,2	0,6	6,1	0,0	0,0	0,1	0,2	0,1	0,0	0,1	0,0	0,1	0,1	JUSTICIA
AMBIENTE	0,1	3,3	0,0	4,6	0,0	0,0	0,0	0,1	0,1	0,0	2,4	0,2	0,0	0,7	AMBIENTE
ORDEN PUBLICO Y SEGURIDAD	0,0	0,0	0,2	1,0	0,0	0,0	0,0	0,0	0,0	0,1	0,0	0,0	0,0	1,3	ORDEN PUBLICO Y SEGURIDAD
PLANEAMIENTO, GESTION Y RESERVA	0,3	0,4	1,0	2,2	0,0	0,0	0,0	0,0	0,2	0,0	0,1	0,0	0,0	0,1	PLANEAMIENTO, GESTION Y RESERVA
PROTECCIÓN SOCIAL	0,0	0,0	0,0	0,0	0,0	0,0	0,0	0,0	0,0	0,0	0,0	0,0	0,0	0,0	PROTECCIÓN SOCIAL
SANEAMIENTO	4,7	5,8	13,9	44,9	0,3	6,4	0,8	4,8	3,9	4,7	4,0	2,7	1,2	2,2	SANEAMIENTO
TRABAJO	0,0	0,0	0,0	0,0	0,0	0,0	0,0	0,2	0,0	0,0	0,0	0,1	0,0	0,0	TRABAJO
TRANSPORTE	15,9	14,7	17,7	201,8	14,4	15,6	15,4	21,0	28,9	13,9	13,1	35,6	14,7	15,7	TRANSPORTE
TURISMO	0,7	1,5	4,3	11,0	0,0	0,8	1,1	1,3	2,1	3,1	1,8	1,5	1,8	2,0	TURISMO
VIVIENDA Y DESARROLLO URBANO	1,0	0,9	0,4	2,5	0,0	0,0	0,0	0,0	0,2	0,0	0,0	0,0	0,0	0,0	VIVIENDA Y DESARROLLO URBANO
TOTAL INVERSIONES	29,8	33,2	49,1	340,7	14,8	25,0	21,6	29,4	38,0	24,6	24,1	43,2	21,3	26,3	TOTAL INVERSIONES

1/ Información actualizada al 30 de noviembre de 2018.

Fuente: MEF.

Elaboración: BCRP - Sucursal Iquitos.



Anexo Nº 13

SAN MARTÍN: INVERSIÓN NO FINANCIERA DEL GOBIERNO REGIONAL ^{1/}
(Millones de soles)

FUNCIONES	2017				2018										FUNCIONES
	Oct.	Nov.	Dic.	Ene.-Dic.	Ene.	Feb.	Mar.	Abr.	May.	Jun.	Jul.	Ago.	Set.	Oct.	
RELACIONES EXTERIORES	0,0	0,0	0,0	0,0	0,0	0,0	0,0	0,0	0,0	0,0	0,0	0,0	0,0	0,0	RELACIONES EXTERIORES
AGROPECUARIA	1,8	1,0	1,6	10,8	1,3	0,2	0,5	0,7	0,6	0,9	0,8	1,1	0,6	0,7	AGROPECUARIA
CULTURA Y DEPORTE	2,0	1,6	3,1	23,8	0,3	1,6	1,3	2,2	1,4	0,9	1,3	1,9	2,3	1,8	CULTURA Y DEPORTE
EDUCACIÓN	6,9	4,6	13,6	69,1	0,3	3,6	5,2	2,8	4,4	4,8	1,6	4,0	3,5	4,6	EDUCACIÓN
ENERGÍA	0,1	0,1	0,1	1,6	0,0	0,0	0,1	0,0	0,1	0,1	0,0	0,1	0,1	0,0	ENERGÍA
MEDIO AMBIENTE	0,1	0,6	0,7	4,3	0,1	0,1	0,6	0,1	0,4	0,6	0,5	0,4	0,4	0,4	MEDIO AMBIENTE
MINERÍA	0,0	0,0	0,0	0,0	0,0	0,0	0,0	0,0	0,0	0,0	0,0	0,0	0,0	0,0	MINERÍA
ORDEN PUBLICO Y SEGURIDAD	0,0	0,0	0,0	0,4	0,0	0,0	0,0	0,0	0,0	0,0	0,0	0,0	0,0	0,0	ORDEN PUBLICO Y SEGURIDAD
PESCA	0,0	0,0	0,0	0,0	0,0	0,0	0,0	0,0	0,0	0,0	0,0	0,0	0,0	0,0	PESCA
PLANEAMIENTO, GESTION Y RESERVA	2,7	3,4	10,4	47,6	2,4	2,6	4,1	3,5	3,2	3,0	3,9	2,4	2,1	2,5	PLANEAMIENTO, GESTION Y RESERVA
PROTECCION SOCIAL	0,1	0,1	0,0	1,3	0,0	0,0	0,0	0,0	0,0	0,0	0,0	0,0	0,0	0,0	PROTECCION SOCIAL
SALUD	7,6	8,4	26,9	114,5	0,0	0,5	1,9	14,7	6,4	1,9	2,8	2,3	4,5	6,5	SALUD
SANEAMIENTO	1,0	0,3	3,2	7,4	0,0	2,1	2,0	0,2	1,0	0,5	0,2	0,3	0,3	0,2	SANEAMIENTO
TRABAJO	0,0	0,1	0,0	0,5	0,0	0,0	0,0	0,0	0,0	0,0	0,0	0,0	0,0	0,0	TRABAJO
TRANSPORTE	9,1	8,5	13,4	77,1	0,3	1,6	1,3	1,2	1,4	7,0	4,9	4,6	3,5	4,6	TRANSPORTE
COMUNICACIONES	0,0	0,0	0,0	0,0	0,0	0,0	0,0	0,0	0,0	0,0	0,0	0,0	0,0	0,1	COMUNICACIONES
COMERCIO	0,2	0,0	0,1	0,6	0,0	0,0	0,0	0,1	0,0	0,0	0,0	0,1	0,0	0,0	COMERCIO
TURISMO	0,0	0,0	0,0	0,0	0,0	0,0	0,0	0,0	0,0	0,0	0,0	0,0	0,0	0,2	TURISMO
TOTAL INVERSIONES	31,6	28,6	73,1	359,3	4,6	12,3	17,1	25,5	18,9	19,9	16,2	17,2	17,3	21,6	TOTAL INVERSIONES

1/ Información actualizada al 30 de noviembre de 2018.

Fuente: MEF.

Elaboración: BCRP - Sucursal Iquitos.

Anexo Nº 14

SAN MARTÍN: INVERSIÓN NO FINANCIERA DE LOS GOBIERNOS LOCALES ^{1/}
(Millones de soles)

FUNCIONES	2017				2018										FUNCIONES
	Oct.	Nov.	Dic.	Ene.-Dic.	Ene.	Feb.	Mar.	Abr.	May.	Jun.	Jul.	Ago.	Set.	Oct.	
AGROPECUARIA	1,4	1,6	2,0	11,5	0,8	0,4	1,0	1,4	1,7	1,2	1,3	1,0	1,1	1,1	AGROPECUARIA
CULTURA Y DEPORTE	0,2	0,5	1,5	8,6	0,2	0,5	0,7	0,6	1,0	0,8	0,8	0,9	1,1	1,0	CULTURA Y DEPORTE
COMERCIO	0,6	0,1	0,1	3,0	0,5	0,2	0,8	0,5	0,4	0,3	0,0	0,2	0,5	1,3	COMERCIO
EDUCACIÓN	4,4	4,8	12,7	70,4	0,2	0,5	3,1	1,3	2,4	9,6	7,0	8,9	5,0	4,3	EDUCACIÓN
ENERGÍA	0,0	0,1	0,2	1,4	0,1	0,1	0,1	0,2	0,2	0,6	0,5	0,8	0,5	1,1	ENERGÍA
INDUSTRIA	0,0	0,0	0,0	0,0	0,0	0,0	0,0	0,0	0,0	0,0	0,0	0,0	0,0	0,0	INDUSTRIA
AMBIENTE	0,6	0,3	7,2	11,1	2,9	0,3	1,0	0,6	0,9	0,9	3,3	2,6	2,9	4,9	AMBIENTE
ORDEN PUBLICO Y SEGURIDAD	0,5	0,8	8,2	30,2	0,6	0,3	0,5	0,7	0,5	3,3	2,8	3,1	1,3	5,9	ORDEN PUBLICO Y SEGURIDAD
PESCA	0,0	0,0	0,0	0,0	0,0	0,0	0,0	0,0	0,0	0,0	0,0	0,0	0,0	0,0	PESCA
PLANEAMIENTO, GESTION Y RESERVA	0,9	1,4	2,0	13,2	0,3	0,6	1,1	0,9	0,6	0,7	0,7	0,8	1,0	0,8	PLANEAMIENTO, GESTION Y RESERVA
PROTECCION SOCIAL	0,1	0,2	0,1	1,8	0,0	0,0	0,2	0,1	0,1	0,0	0,0	0,1	0,1	0,0	PROTECCION SOCIAL
SALUD	0,0	0,3	0,8	1,6	0,4	0,2	0,4	0,4	0,5	0,3	0,6	0,3	0,3	0,6	SALUD
SANEAMIENTO	18,4	16,6	32,1	195,9	2,6	12,0	9,9	17,1	16,8	19,8	17,7	10,3	16,3	30,2	SANEAMIENTO
TRABAJO	0,0	0,0	0,2	0,8	0,0	0,0	0,0	0,0	0,0	0,0	0,0	0,0	0,0	0,0	TRABAJO
TRANSPORTE	20,7	14,8	21,2	151,8	2,4	4,5	18,6	3,2	7,8	11,4	10,2	6,4	11,4	11,1	TRANSPORTE
COMUNICACIONES	0,0	0,0	0,0	0,0	0,0	0,0	0,0	0,0	0,0	0,4	0,6	0,0	0,2	0,4	COMUNICACIONES
TURISMO	0,0	0,0	0,0	0,1	0,0	0,0	0,2	0,2	0,2	0,2	0,1	0,1	0,1	0,0	TURISMO
VIVIENDA Y DESARROLLO URBANO	0,5	0,7	1,7	9,2	0,1	0,3	0,5	1,7	1,0	1,1	0,9	1,9	1,8	2,7	VIVIENDA Y DESARROLLO URBANO
TOTAL INVERSIONES	48,3	42,3	90,0	510,7	11,1	19,9	38,0	28,9	34,2	50,6	46,4	37,4	43,8	65,5	TOTAL INVERSIONES

1/ Información actualizada al 30 de noviembre de 2018.

Fuente: MEF.

Elaboración: BCRP - Sucursal Iquitos.



Anexo Nº 15

SAN MARTÍN: DEPÓSITOS ^{1/}
(Saldos en millones de soles)

	2017			2018										
	Oct.	Nov.	Dic.	Ene.	Feb.	Mar.	Abr.	May.	Jun.	Jul.	Ago.	Set.	Oct.	
A. BANCA MÚLTIPLE	572	589	630	608	595	586	571	601	604	634	630	637	638	A. BANCA MÚLTIPLE
B. EMPRESAS FINANCIERAS	5	5	5	5	4	4	4	4	5	5	4	4	5	B. EMPRESAS FINANCIERAS
C. CAJAS MUNICIPALES	193	199	200	195	188	181	184	193	197	202	211	204	210	C. CAJAS MUNICIPALES
D. CAJAS RURALES	0	0	0	0	0	0	0	0	0	0	0	0	0	D. CAJAS RURALES
E. BANCO DE LA NACIÓN	194	205	207	203	203	192	206	204	215	230	216	209	214	E. BANCO DE LA NACIÓN
DEPÓSITOS TOTALES	965	998	1043	1011	990	964	966	1002	1020	1071	1062	1054	1067	DEPÓSITOS TOTALES

^{1/} cifras preliminares.

Fuente: SBS y AFP.

Elaboración: BCRP - Sucursal Iquitos.

Anexo Nº 16

SAN MARTÍN: CRÉDITO ^{1/}
(Saldos en millones de soles)

	2017			2018										
	Oct.	Nov.	Dic.	Ene.	Feb.	Mar.	Abr.	May.	Jun.	Jul.	Ago.	Set.	Oct.	
A. BANCA MÚLTIPLE	1 634	1 632	1 656	1 652	1 668	1 661	1 680	1 701	1 721	1 741	1 734	1 762	1 777	A. BANCA MÚLTIPLE
B. EMPRESAS FINANCIERAS	162	165	170	171	173	176	179	182	183	184	187	188	189	B. EMPRESAS FINANCIERAS
C. CAJAS MUNICIPALES	469	482	482	488	497	506	509	513	513	515	530	535	541	C. CAJAS MUNICIPALES
D. CAJAS RURALES	13	13	14	14	14	14	14	15	15	15	15	15	15	D. CAJAS RURALES
E. EDPYMES	10	11	11	11	12	12	12	12	12	12	12	11	11	E. EDPYMES
F. BANCO DE LA NACIÓN ^{2/}	165	167	170	175	178	182	188	193	195	197	199	200	201	F. BANCO DE LA NACIÓN ^{2/}
G. AGROBANCO ^{3/}	89	85	77	75	74	72	65	63	61	60	58	57	55	G. AGROBANCO ^{3/}
TOTAL	2 541	2 555	2 581	2 586	2 615	2 623	2 647	2 677	2 700	2 723	2 734	2 768	2 790	TOTAL
Moneda Nacional	2 486	2 498	2 529	2 534	2 558	2 569	2 590	2 616	2 634	2 656	2 674	2 708	2 728	Moneda Nacional
Moneda Extranjera	56	57	52	52	57	54	57	61	66	68	61	59	63	Moneda Extranjera

^{1/} cifras preliminares.

^{2/} Solo considera los créditos de consumo e hipotecario.

^{3/} No considera los créditos a las demás empresas del Sistema Financiero.

Fuente: SBS y AFP.

Elaboración: BCRP - Sucursal Iquitos.

Anexo Nº 17

SAN MARTÍN: TASA DE MOROSIDAD ^{1/}
(En porcentaje)

ENTIDADES FINANCIERAS	2017			2018										ENTIDADES FINANCIERAS
	Oct.	Nov.	Dic.	Ene.	Feb.	Mar.	Abr.	May.	Jun.	Jul.	Ago.	Set.	Oct.	
Banca Múltiple	12,2	12,2	12,0	12,3	12,3	11,1	11,1	11,3	11,1	11,4	11,6	11,2	n.d.	Banca Múltiple
Empresas Financieras	5,1	5,1	5,3	5,1	5,2	5,4	5,5	5,4	5,6	5,6	5,9	5,6	n.d.	Empresas Financieras
Cajas Municipales	7,7	6,9	6,2	6,5	6,5	6,7	6,8	6,9	6,9	6,3	6,4	6,7	n.d.	Cajas Municipales
Cajas Rurales de Ahorro y Crédito	4,5	4,5	3,9	4,1	4,6	4,4	4,4	4,7	5,1	5,2	5,5	6,6	n.d.	Cajas Rurales de Ahorro y Crédito
EDPYMEs	6,2	5,6	5,6	6,5	6,8	8,6	9,7	11,7	10,2	9,9	10,4	11,5	n.d.	EDPYMEs
Banco de la Nación ^{2/}	1,6	1,5	1,5	1,5	1,5	1,5	1,5	1,5	1,6	1,5	1,5	1,6	n.d.	Banco de la Nación ^{2/}
Agrobanco ^{3/}	41,0	43,8	39,9	40,0	40,8	43,4	41,5	44,7	48,2	50,5	56,9	62,4	n.d.	Agrobanco ^{3/}
TOTAL	11,1	11,0	10,5	10,6	10,7	10,0	9,9	10,0	10,0	10,1	10,3	10,3	n.d.	TOTAL

1/ Cifras preliminares, calculadas en base a: (créditos vencidos + créditos en cobranza judicial) / colocaciones brutas.

2/ Solo considera los créditos de consumo e hipotecario.

3/ No considera los créditos a las demás empresas del Sistema Financiero.

Fuente: SBS y AFP.

Elaboración: BCRP - Sucursal Iquitos.