

BANCO CENTRAL DE RESERVA DEL PERÚ
SUCURSAL IQUITOS



SAN MARTÍN: Síntesis de Actividad Económica
SETIEMBRE 2018¹

Departamento de Estudios Económicos

¹ En el presente informe participaron Arnulfo Cumbicus y Mario López.

ÍNDICE

	<i>Página</i>
RESUMEN EJECUTIVO.....	3
I. ACTIVIDAD PRODUCTIVA.....	5
1. Actividad primaria.....	5
1.1 Sector agropecuario.....	5
1.2 Sector pesca.....	6
2. Otros indicadores sectoriales.....	7
2.1 Sector manufactura.....	7
2.2 Despachos de cemento.....	8
2.3 Arribos de turistas a establecimientos de hospedaje.....	9
II. ASPECTOS LABORALES.....	9
1. Empleo.....	9
III. SECTOR EXTERNO.....	10
1. Exportaciones.....	10
IV. CRÉDITO Y DEPÓSITOS.....	11
1. Crédito.....	11
2. Depósitos.....	13
V. EJECUCIÓN DEL PRESUPUESTO DE GASTOS DEL GOBIERNO GENERAL.....	14
1. Gasto corriente no financiero.....	14
VI. ANEXOS.....	17

RESUMEN EJECUTIVO

Principales hechos de importancia

- El sectores **agropecuario y pesca** se contrajeron en 16,3 por ciento y 8,8 por ciento interanual en setiembre, respectivamente.
- En **otros indicadores de actividad económica** avanzaron créditos de consumo (19,0 por ciento), crédito total (8,7 por ciento), crédito hipotecario (6,9 por ciento) y despachos de cemento (6,7 por ciento); pero disminuyeron la inversión pública (-33,9 por ciento), manufactura (-26,9 por ciento) y el número de arribos de turistas a establecimientos de hospedaje (-0,5 por ciento).

Actividad primaria

- El sector **agropecuario** cayó en 16,3 por ciento interanual en setiembre, debido a los resultados negativos de los sub-sectores agrícola y pecuario, y la presencia de condiciones meteorológicas perjudiciales como las altas temperaturas no permisibles para algunos cultivos, pero en el periodo enero-setiembre, el sector agropecuario acumuló un crecimiento de 2,6 por ciento interanual, reflejo de los resultados positivos de los sub-sectores agrícola y pecuario.
- La **producción interna de pescado** registró una disminución de 8,8 por ciento interanual en setiembre, explicada por la menor crianza de tilapia en piscigranjas, asociada a una enfermedad; y la menor pesca de otras especies en los ríos Huallaga y Mayo; pero en el periodo enero-setiembre la producción interna de pescado creció en 28,3 por ciento interanual, impulsada por la mayor crianza de paco y gamitana en piscigranjas.

Otros indicadores de actividad económica

- La **manufactura** se contrajo en 26,9 por ciento interanual en setiembre, debido a los resultados negativos de la industria primaria y no primaria; con ello, en el periodo enero-setiembre, la manufactura acumuló una disminución de 19,9 por ciento interanual.
- Los **despachos de cemento** avanzaron en 6,7 por ciento interanual en setiembre, impulsados en parte, por el mayor gasto en obras privadas, sin embargo, atenuados por el menor gasto en obras públicas, que registró un indicador negativo (-33,9 por ciento interanual), debido a la menor inversión de los tres niveles de gobierno; pero en el periodo enero-setiembre los despachos de cemento acumularon una disminución de 11,4 por ciento interanual.
- El número de **arribos de turistas a establecimientos de hospedaje** disminuyó en 0,5 por ciento interanual en setiembre, debido al menor flujo de turistas nacionales; pero en el periodo enero-setiembre, el número de arribos de turistas a establecimientos de hospedaje creció en 1,7 por ciento interanual, debido al mayor flujo de turistas nacionales y extranjeros.
- El **empleo** en empresas privadas formales de 10 y más trabajadores en Tarapoto registró un incremento de 2,1 por ciento interanual en agosto, con ello, en el periodo enero-agosto acumuló un aumento de 1,3 por ciento, debido a mayores requerimiento de personal en las actividades manufactura, comercio y servicios.
- El **crédito total** se incrementó en 8,7 por ciento interanual en setiembre, a S/ 2 768 millones; por tipo registraron crecimiento los **créditos de consumo** (19,0 por ciento), **crédito hipotecario** (6,9 por ciento) y **empresas** que ostenta el mayor peso relativo (4,4 por ciento).
- La **inversión pública** disminuyó en 33,9 por ciento interanual en setiembre, debido a la caída de los tres niveles de gobierno; el caso de los gobiernos locales por menor devengado en mejoramiento de vías urbanas, sistemas de agua potable y infraestructura educativa y, ausencia

de sistemas de protección contra inundaciones; en el caso del gobierno regional por menor devengado en obras de infraestructura educativa y establecimientos de salud; y el caso del gobierno nacional por menor devengado en sistemas de agua potable.

- Los proyectos con mayor monto devengado, por nivel de gobierno, son los siguientes: el **gobierno nacional** invirtió S/ 12,0 millones en la construcción de la carretera Juanjui-Tocache; y S/ 1,2 millones en la carretera Rodríguez de Mendoza-Empalme Ruta PE-5N La Calzada; el **gobierno regional** desembolsó S/ 3,3 millones en mejoramiento del Hospital Tocache; y S/ 2,0 millones en la creación de los servicios deportivos y recreativos del Huallaga Central 02; y los **gobiernos locales** destinaron S/ 3,1 millones en el mejoramiento del camino vecinal Saposoa-Pasarraya, en la provincia de Huallaga; S/ 2,9 millones en instalación de agua potable y tratamiento de aguas residuales para once comunidades, en el distrito de Nuevo Progreso, en la provincia de Tocache; y S/ 2,1 millones en el mejoramiento del sistema de agua potable Cachiyacu y construcción del reservorio de 3 250 m³ en la Sede Central de Emapa San Martín.
- En el periodo enero-setiembre, la inversión pública disminuyó en 11,5 por ciento interanual, debido a la menor ejecución del gobierno regional y de los gobiernos locales.

Cuadro N° 1
SAN MARTÍN: OTROS INDICADORES DE ACTIVIDAD ECONÓMICA
(Variación % respecto a similar mes del año anterior)

	Abr.18	May.18	Jun.18	Jul.18	Ago.18	Set.18
Producción industrial 1/	↓ -18,2	↓ -15,8	↓ -25,6	↓ -27,4	↓ -16,4	↓ -26,9
Despachos de cemento 1/	↓ -23,6	↓ -26,6	↓ -18,3	↑ 10,0	↑ 6,5	↑ 6,7
Arribos a los establecimientos hospedaje	↑ 4,7	↑ 5,9	↓ -4,4	↓ -15,4	↓ -4,4	↓ -0,5
Crédito total	↑ 9,6	↑ 7,6	↑ 8,6	↑ 9,4	↑ 9,3	↑ 8,7
Crédito de consumo	↑ 18,4	↑ 19,0	↑ 19,3	↑ 18,9	↑ 18,6	↑ 19,0
Crédito hipotecario	↑ 6,1	↑ 5,8	↑ 6,7	↑ 7,6	↑ 5,0	↑ 6,9
Inversión pública 1/	↑ 44,8	↓ -38,4	↓ -24,5	↓ -5,4	↑ 3,7	↓ -33,9

1/ En términos reales.

Fuentes: SBS y AFP, MEF, MINCETUR y DIREPRO.

Elaboración: BCRP, Sucursal Iquitos. Departamento de Estudios Económicos.

I. ACTIVIDAD PRODUCTIVA

1. Actividad primaria

1.1 Sector agropecuario

- El sector agropecuario registró una contracción de 16,3 por ciento interanual en setiembre, inducida por los resultados negativos de los sub-sectores agrícola y pecuario, debido a las condiciones agrometeorológicas adversas por las altas temperaturas; pero en el periodo enero-setiembre de 2018 acumuló un crecimiento de 2,6 por ciento interanual, explicado por los resultados positivos de los sub-sectores antes mencionados.

Cuadro N° 2
SAN MARTÍN: PRODUCCIÓN DE PRINCIPALES PRODUCTOS AGROPECUARIOS^{1/}
(Toneladas)

Sub-sectores	Estructura		Setiembre			Enero - Setiembre				
	Porcentual 2016 ^{2/}	2017	2018	Var. %	Contribución ^{3/}	2017	2018	Var. %	Contribución ^{3/}	
AGRÍCOLA	87,5			-19,1	-16,2				2,5	2,2
Orientado a la industria	43,9			-19,6	-5,7				4,7	2,2
Caña de azúcar	0,7	15 310	12 485	-18,5	-0,1	129 830	123 189	-5,1	0,0	
Palma aceitera	6,3	40 218	35 987	-10,5	-1,0	279 757	298 449	6,7	0,4	
Maíz amarillo duro	3,6	4 462	760	-83,0	-1,8	85 407	107 517	25,9	0,9	
Cacao	12,3	4 477	3 706	-17,2	-2,9	37 332	38 884	4,2	0,5	
Café	21,0	99	113	14,1	0,0	91 071	92 884	2,0	0,5	
Orientado al mercado interno	43,7			-18,9	-10,5				-0,1	0,0
Arroz cáscara	30,8	67 034	52 350	-21,9	-8,9	591 866	589 638	-0,4	-0,1	
Yuca	1,8	8 801	7 185	-18,4	-0,4	70 466	67 905	-3,6	-0,1	
Plátano	6,9	36 033	31 071	-13,8	-1,2	292 067	288 832	-1,1	-0,1	
Naranja	1,2	1 205	1 827	51,6	0,2	52 306	49 983	-4,4	-0,1	
Piña	0,2	757	922	21,8	0,0	7 289	10 900	49,5	0,1	
Papaya	0,3	1 519	1 878	23,6	0,1	13 661	16 420	20,2	0,0	
Otros	2,4	9 532	7 802	-10,6	-0,3	116 850	122 917	6,0	0,1	
PECUARIO	12,5			-0,7	-0,1				3,4	0,4
Carne de aves ^{4/}	7,2	3 274	3 199	-2,3	-0,2	27 966	29 334	4,9	0,3	
Carne de porcino ^{4/}	0,5	195	210	7,7	0,0	1 956	2 112	8,0	0,0	
Carne de vacuno ^{4/}	1,1	465	491	5,6	0,1	4 304	4 421	2,7	0,0	
Huevos	2,2	1 145	1 118	-2,4	-0,1	10 140	10 033	-1,1	0,0	
Leche	1,4	2 759	2 850	3,3	0,1	25 718	26 222	2,0	0,0	
Otros	0,0	4	4	0,0	0,0	44	46	4,5	0,0	
SECTOR AGROPECUARIO	100,0			-16,3	-16,3				2,6	2,6

1/ Cifras preliminares.

2/ Estimado a precios de 2007.

3/ En base a la estructura porcentual de similar periodo de 2017.

4/ Peso neto.

Fuente: DRASAM y MINAGRI.

Elaboración: BCRP, Sucursal Iquitos. Departamento de Estudios Económicos.

- El sub-sector agrícola disminuyó en 19,1 por ciento interanual en setiembre, inducido por la menor producción de arroz cáscara, cacao, maíz amarillo, plátano y palma aceitera; los casos de arroz cáscara y maíz amarillo duro se explicaron por las menores áreas cosechadas; y los casos de cacao, plátano y palma por factores agrometeorológicos adversos, como las altas temperaturas que superaron los valores permisibles; pero en el periodo enero-setiembre el sub-sector agrícola acumuló un crecimiento de 2,5 por ciento interanual, debido a la mayor producción de maíz amarillo duro, cacao, café y palma aceitera.

- El sub-sector pecuario cayó en 0,7 por ciento interanual en setiembre, debido a la menor producción de carne aves y huevos; pero en el periodo enero-setiembre, el sub-sector acumuló un incremento de 3,4 por ciento, explicado por la mayor producción de todas las carnes y leche.
- En la campaña 2018-2019, periodo agosto-setiembre, las siembras disminuyeron en 1,2 por ciento (415 hectáreas menos) frente a similar periodo de la campaña anterior, debido a la presencia de lluvias con anomalías negativas; pero se observó incremento de áreas en arroz.

Cuadro N° 3
SAN MARTÍN: SUPERFICIE SEMBRADA 1/
(Hectáreas)

	Campaña Agrícola ^{2/}		Variación	
	2017/2018	2018/2019	Absoluta	Porcentual
CULTIVOS TRANSITORIOS	32 159	32 481	322	1,0
Arroz cáscara	17 393	19 008	1 615	9,3
Maíz amarillo	13 005	12 002	-1 003	-7,7
Maní	52	49	-3	-5,8
Yuca	1 079	1 038	-41	-3,8
Frijol grano seco	394	176	-218	-55,3
Frijol chiclayo	148	129	-19	-12,8
Otros	88	79	-9	-10,2
CULTIVOS PERMANENTES	1 448	711	-737	-50,9
Palma aceitera	517	8	-509	-98,5
Plátano	339	336	-3	-0,9
Papaya	51	70	19	37,3
Café	169	23	-146	-86,4
Cacao	243	124	-119	-49,0
Otros	541	297	-244	-45,1
Total	33 607	33 192	-415	-1,2

1/ Cifras preliminares.

2/ De agosto a setiembre.

Fuente: DRASAM.

Elaboración: BCRP, Sucursal Iquitos. Departamento de Estudios Económicos

1.2 Sector pesca

- La producción interna de pescado registró una disminución de 8,8 por ciento interanual en setiembre, explicada por la menor crianza de tilapia en piscigranjas, asociada a una enfermedad; y la menor pesca de otras especies en los ríos Huallaga, Mayo y Saposoa.
- En el periodo enero-setiembre de 2018, la producción interna de pescado acumuló una expansión de 28,3 por ciento interanual, explicada por la mayor crianza de gamitana y paco en piscigranjas; y la mayor pesca en los ríos Huallaga, Mayo y, Saposoa; y en el Lago Sauce.

Cuadro N° 4
SAN MARTÍN: PRODUCCIÓN PESQUERA ^{1/}
(Toneladas)

	Setiembre		Var. %	Enero - Setiembre		Var. %
	2017	2018		2017	2018	
Producción Interna	274	250	-8,8	1 822	2 338	28,3
Fresco	274	250	-8,8	1 822	2 338	28,3
Tilapia	158	104	-34,2	1 304	1 085	-16,8
Gamitana	38	56	47,4	136	467	243,4
Camaron gigante	2	2	0,0	20	23	15,0
Paco	50	72	44,0	190	571	200,5
Paiche	0	0	-	0	0	-
Boquichico	12	5	-58,3	67	49	-26,9
Otras especies	14	11	-21,4	105	143	36,2
SECTOR PESCA ^{1/}			-8,8			28,3

^{1/} Estimado a precios de 2007. Cifras preliminares.

Fuente: DIREPRO.

Elaboración: BCRP, Sucursal Iquitos. Departamento de Estudios Económicos.

2. Otros indicadores sectoriales

2.1 Sector manufactura

- La manufactura registró una disminución de 26,9 por ciento interanual en setiembre, explicada por los resultados negativos de la industria primaria y no primaria; con ello, en el periodo enero-setiembre, la manufactura acumuló una contracción de 19,9 por ciento interanual.
- La industria primaria cayó en 100,0 por ciento interanual en setiembre, debido a la ausencia de producción de biodiesel; pero en el periodo enero-setiembre avanzó en 50,9 por ciento.

Cuadro N° 5
SAN MARTÍN: ÍNDICE DE VOLUMEN FÍSICO MANUFACTURERO 1/
(Var. % real respecto a similar periodo del año anterior)

Ramras de actividad	Estructura % 2015 2/	Setiembre		Enero - Setiembre	
		Var. %	Contribución3/	Var. %	Contribución3/
MANUFACTURA PRIMARIA	0,5	-100,0	-0,7	50,9	0,6
Biodiesel	0,5	-100,0	-0,7	50,9	0,6
MANUFACTURA NO PRIMARIA	99,5	-26,4	-26,2	-20,7	-20,5
Aceite y manteca	52,5	-29,4	-17,5	-24,2	-14,5
Queso y mantequilla	3,7	-24,1	-0,6	-26,6	-0,8
Chocolates	0,2	-40,8	-0,4	-6,6	-0,1
Bebidas gaseosas	5,6	-11,0	-0,6	-2,0	-0,1
Madera aserrada	1,7	65,2	1,8	92,3	1,4
Jabón	4,3	14,6	0,5	-3,6	-0,1
Ladrillos, bloques y adoquines	1,0	-20,9	-0,1	-42,4	-0,2
Cemento	30,5	2,9	0,7	-6,6	-1,6
SECTOR MANUFACTURA	100,0	-26,9	-26,9	-19,9	-19,9

^{1/} Cifras preliminares.

^{2/} Estimado a precios de 2007.

^{3/} En base a la estructura porcentual de similar periodo de 2016.

Fuente: DIREPRO y Empresas.

Elaboración: BCRP, Sucursal Iquitos. Departamento de Estudios Económicos.

- La industria no primaria cayó en 26,4 por ciento en setiembre, debido a la menor producción de aceite y manteca; gaseosas; quesos; chocolates; y adoquines, con ello, en el periodo enero-setiembre acumuló una caída de 20,7 por ciento, explicada por la menor producción de aceite y manteca; cemento; quesos; ladrillos y bloques; jabón; chocolates y bebidas gaseosas.

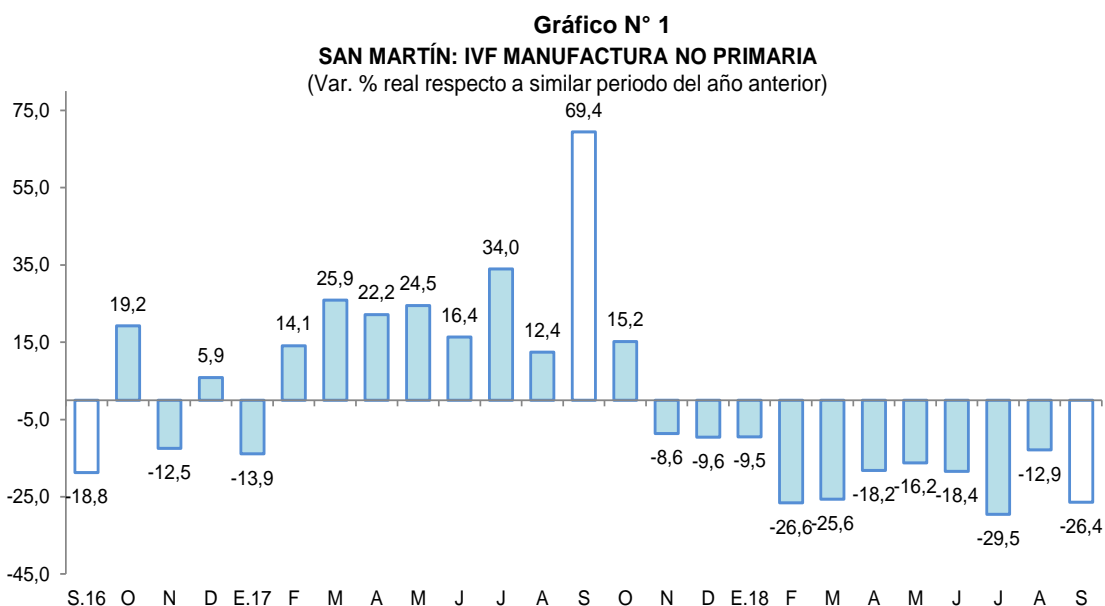

Fuente: DIREPRO y EMPRESAS
Elaboración: BCRP, Sucursal Iquitos. Departamento de Estudios Económicos.

2.2 Despachos de cemento

- Los despachos de cemento avanzaron en 6,7 por ciento interanual en setiembre, impulsados en parte, por el mayor gasto en obras privadas; mientras el gasto en obras públicas mostró un indicador negativo (-33,9 por ciento), debido a la menor inversión de los tres niveles de gobierno, en particular la caída del gobierno regional y de los gobiernos locales.
- En el periodo enero-setiembre, los despachos de cemento acumularon una caída de 11,4 por ciento interanual, explicada en parte, por el menor gasto en obras públicas, que cayó en 11,5 por ciento, asociado a la menor inversión del gobierno regional y de los gobiernos locales.

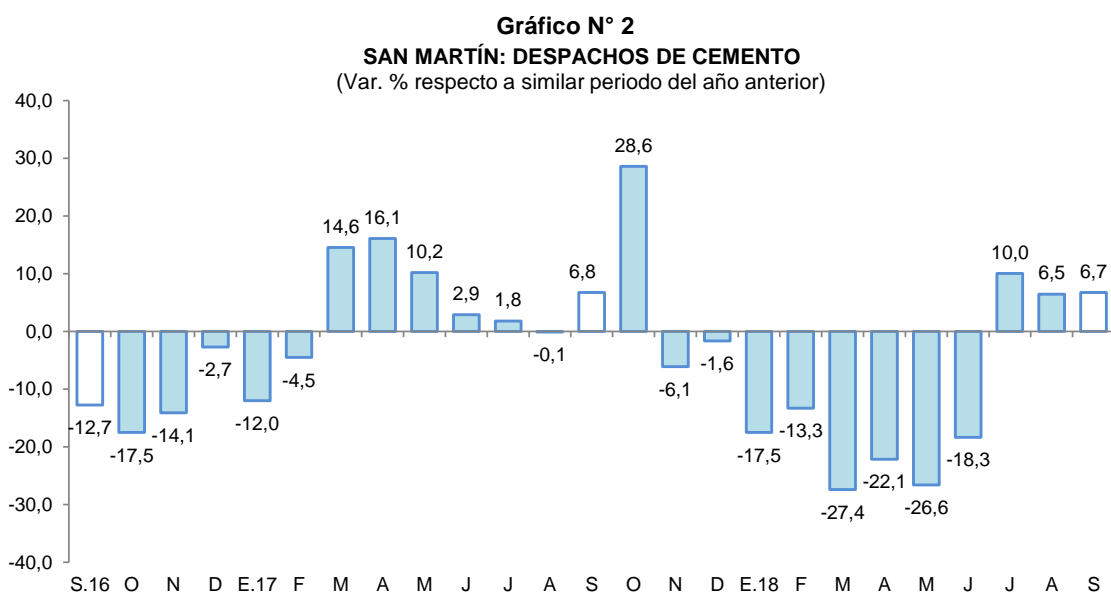

Fuente: Cementos Pacasmayo y Cementos Selva.
Elaboración: BCRP, Sucursal Iquitos. Departamento de Estudios Económicos.

2.3 Arribos de turistas a establecimientos de hospedaje

- Según MINCETUR, el número de arribos de turistas a los establecimientos de hospedaje se redujo en 0,5 por ciento interanual en setiembre. El turismo interno cayó en 0,8 por ciento; mientras el turismo receptivo (turistas extranjeros) se incrementó en 24,0 por ciento interanual.
- En el periodo enero-setiembre, el número de arribos de turistas a los establecimientos de hospedaje acumuló un incremento de 1,7 por ciento interanual. El turismo interno creció en 1,6 por ciento; asimismo el receptivo (turistas extranjeros) aumentó en 9,3 por ciento interanual.

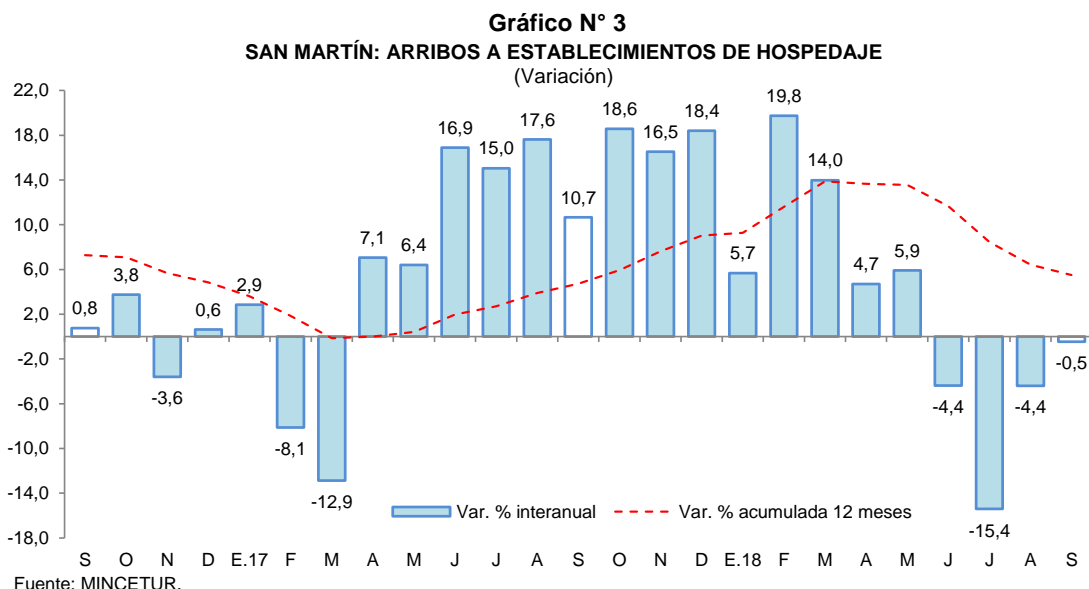

II. ASPECTOS LABORALES

1. Empleo

- El empleo en empresas privadas formales de 10 y más trabajadores en Tarapoto registró un incremento de 2,1 por ciento interanual en agosto, explicada por el mayor requerimiento de trabajadores en cuatro de las cinco ramas de actividad económica, en particular servicios y primaria, con variaciones positivas de 3,1 por ciento y 2,2 por ciento, respectivamente.

Cuadro N° 6
CIUDAD DE TARAPOTO: ÍNDICE MENSUAL DE EMPLEO EN EMPRESAS PRIVADAS FORMALES DE 10 A MÁS TRABAJADORES, POR RAMA DE ACTIVIDAD^{1/}
(Octubre 2010=100)

Rama de Actividad	Agosto			Enero - Agosto		
	2017	2018	Var. %	2017	2018	Var. %
Primaria ^{2/}	119,9	122,5	2,2	125,8	122,8	-2,4
Manufactura	85,6	86,0	0,4	86,7	89,4	3,1
Comercio	141,2	143,4	1,6	139,9	140,2	0,2
Transporte y Comunicaciones	156,2	150,9	-3,4	154,4	151,1	-2,2
Servicios ^{3/}	131,4	135,5	3,1	127,9	131,3	2,6
Total	129,5	132,2	2,1	128,0	129,6	1,3

Nota: La información corresponde al primer día de cada mes.

^{1/} Cifras preliminares.

^{2/} Conformada por las subramas agricultura, pesca e hidrocarburos.

^{3/} Conformada por las subramas servicios prestados a empresas, restaurantes y hoteles, establecimientos financieros, enseñanza, servicios sociales y comunales; y electricidad, gas y agua.

Fuente: MTPE – Encuesta Nacional de Variación Mensual del Empleo (ENVME).

Elaboración: BCRP, Sucursal Iquitos. Departamento de Estudios Económicos.

- En el periodo enero-agosto, el empleo en empresas privadas formales acumuló un crecimiento promedio de 1,3 por ciento interanual, explicado por la mayor solicitud de puestos de trabajo en tres de las cinco ramas de actividad, como manufactura (3,1 por ciento) y servicios (2,6 por ciento).

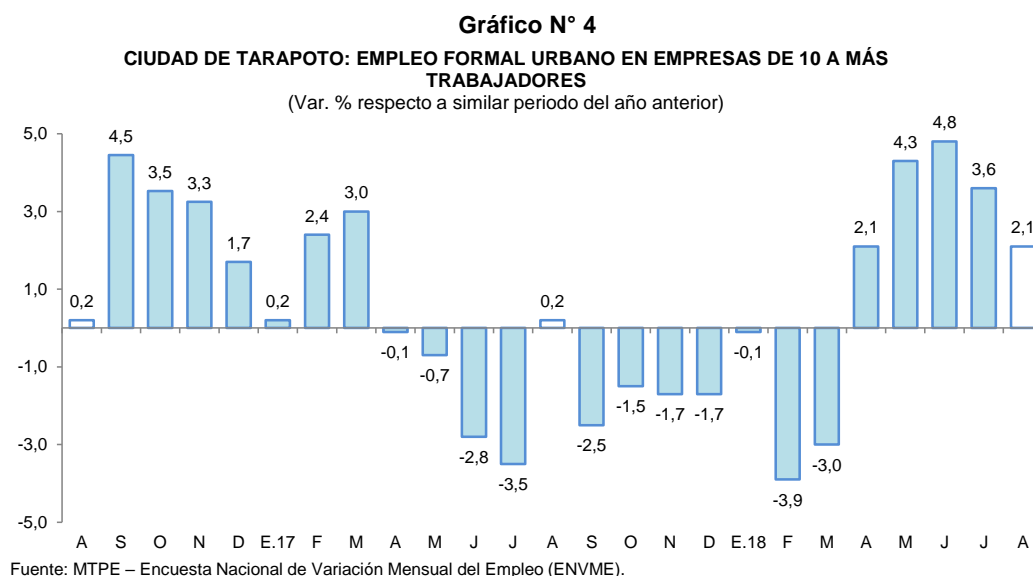

III. SECTOR EXTERNO

1. Exportaciones

- Las exportaciones totalizaron US\$ 17,2 millones en setiembre, menores en 32,8 por ciento frente a similar mes del año anterior, debido a los menores volúmenes exportados de café, cacao, manteca vegetal, aceite vegetal y estevia; y los menores precios de exportación del café.
- En el periodo enero-setiembre, las exportaciones se contrajeron en 13,8 por ciento interanual, debido a las menores ventas de café en grano y otros productos no tradicionales, como estevia.

Cuadro N° 7
SAN MARTÍN: EXPORTACIONES POR GRUPO DE PRODUCTOS ^{1/}
(Valor FOB en millones de US\$)

Tipo	Estructura %		Setiembre		Enero-Setiembre		
	2016	2017	2018	Var. %	2017	2018	Var. %
PRODUCTOS TRADICIONALES	36,4	9,7	7,0	-27,8	51,4	30,9	-39,9
Algodón	0,0	0,0	0,0	-	0,0	0,0	-
Café	36,4	9,7	7,0	-27,8	51,4	30,9	-39,9
PRODUCTOS NO TRADICIONALES	63,6	16,0	10,2	-36,3	83,3	85,0	2,0
Agropecuarios	61,3	13,3	9,6	-27,8	68,2	80,1	17,4
Pesqueros	0,0	0,1	0,2	123,0	0,3	0,4	33,3
Maderas	1,3	0,0	0,0	-	1,4	0,2	-85,7
Otros no tradicionales	0,9	2,5	0,4	-84,0	13,3	4,3	-67,7
TOTAL EXPORTACIONES	100,0	25,6	17,2	-32,8	134,6	116,0	-13,8

1/ Cifras preliminares.

Fuente: SUNAT.

Elaboración: BCRP, Sucursal Iquitos. Departamento de Estudios Económicos.

- Las exportaciones de productos tradicionales disminuyeron en 27,8 por ciento interanual en setiembre, debido a la conjunción de los menores volúmenes exportados y precios de exportación del café en grano, con ello, en el periodo enero-setiembre acumularon una contracción de 39,9 por ciento interanual.
- Las exportaciones de productos no tradicionales cayeron en 36,3 por ciento interanual en setiembre, debido a las menores ventas de productos agropecuarios, como cacao en grano, manteca vegetal y aceite refinado de palma; y del “rubro otros productos no tradicionales”, como estevia; pero, en el periodo enero-setiembre acumularon un crecimiento de 2,0 por ciento.
- En el periodo enero-setiembre, los principales mercados de destino fueron: Estados Unidos (adquirió el 13,9 por ciento del valor total exportado); Colombia (12,5 por ciento); Bélgica (11,1 por ciento); y Chile (10,9 por ciento); el primero de ellos adquirió café en grano, cacao en grano, conservas de palmito y filete de paiche; Colombia (aceite refinado y crudo de palma); Bélgica (cacao y café en grano); y Chile (aceite refinado y manteca refinada de palma aceitera).

IV. CRÉDITO Y DEPÓSITOS

1. Crédito

- El crédito registró un crecimiento de 8,7 por ciento interanual en setiembre. En la banca múltiple, que canaliza el 63,7 por ciento del total, el crédito aumentó en 6,8 por ciento interanual; y en las instituciones no bancarias creció en 16,3 por ciento. Al finalizar el mes de setiembre 2018, el crédito acumuló un saldo de S/ 2 768 millones, de los cuales, el 97,9 por ciento se encuentra colocado en moneda nacional (S/ 2 708 millones).

Cuadro N° 8

SAN MARTÍN: CRÉDITO (NOMINAL SBS) - SETIEMBRE 2018

En millones de soles

	Estructura % Set-18	Setiembre		Var.% Nominal Set-18 / Set-17
		2017	2018	
Banco de la Nación	7,2	163	200	22,8
Agrobanco	2,0	89	57	-36,6
Banca Múltiple	63,7	1 649	1 762	6,8
Instituciones No Bancarias	27,1	644	749	16,3
Financieras	6,8	160	188	17,0
Cajas Municipales	19,3	462	535	15,9
Cajas Rurales	0,5	12	15	23,9
Edpymes	0,4	10	11	11,7
Arrendamiento Financiero	0,0	0	0	-
TOTAL	100,0	2 545	2 768	8,7
Empresas	62,5	1 657	1 730	4,4
Personas	37,5	889	1 038	16,8
Consumo	31,0	721	858	19,0
Hipotecario	6,5	168	179	6,9
MN	97,9	2 491	2 708	8,7
ME	2,1	54	59	8,6
ME (Mill. US\$)		17	18	7,4

Fuente: SBS y AFP.

Elaboración: BCRP, Sucursal Iquitos. Departamento de Estudios Económicos.

- Según tipo de crédito, se registró un crecimiento interanual generalizado, destacando el tipo créditos de consumo con 19,0 por ciento.

Gráfico N° 5

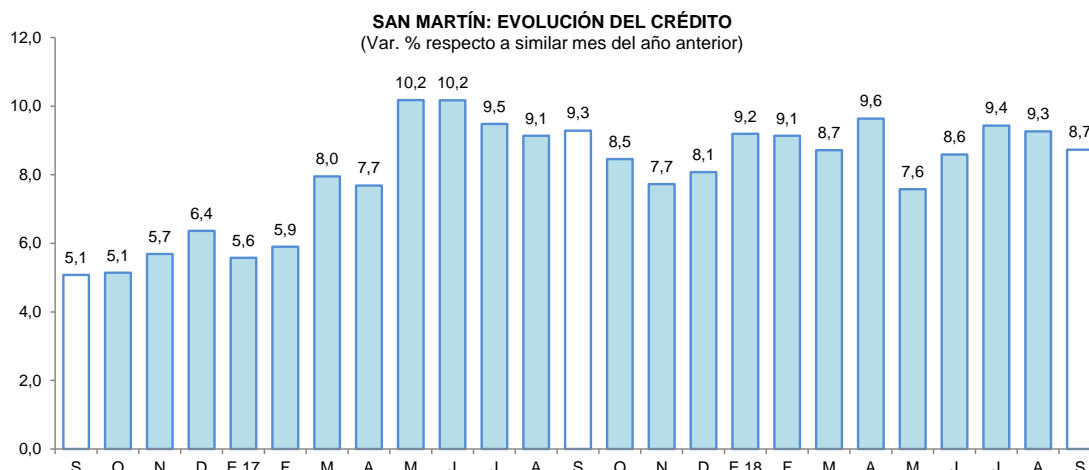

Fuente: SBS y AFP.

- El ratio crédito/depositos pasó de 2,59 en setiembre del año anterior a 2,62 en setiembre de 2018, es decir, aumentó en 0,03 puntos porcentuales, lo que significa que el crecimiento de los créditos fue más dinámico que el registrado por los depósitos; además, un ratio mayor que la unidad, indica que San Martín es un demandante neto de crédito.
- Por tipo de moneda, el crédito en moneda nacional aumentó en 8,7 por ciento; asimismo, en moneda extranjera creció en 8,6 por ciento; con ello, la participación relativa del crédito en moneda nacional (97,9 por ciento) se mantuvo respecto a setiembre del año 2017.

Gráfico N° 6

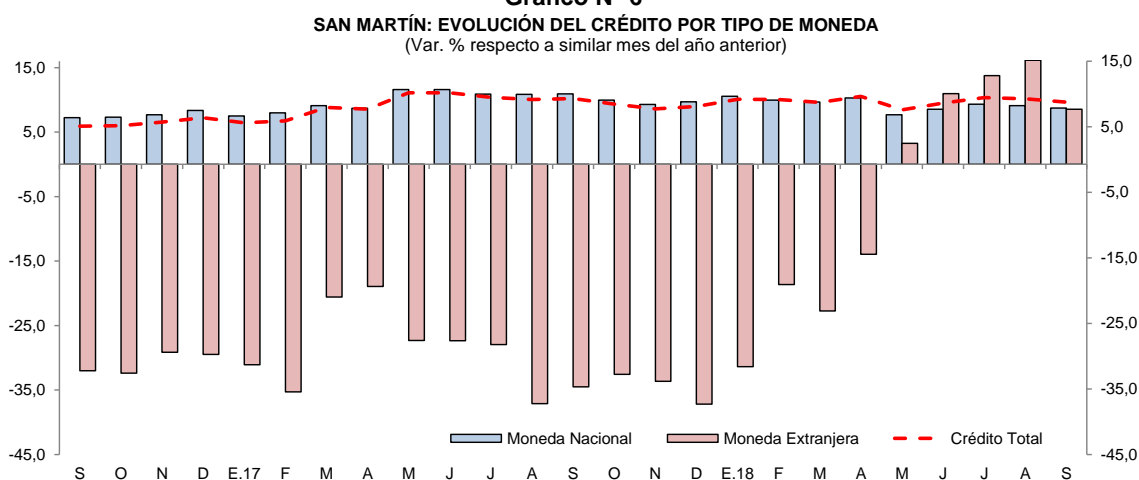

Fuente: SBS y AFP.

- La mayor participación relativa en el total de los créditos, la tiene el Banco Continental (19,1 por ciento), Banco de Crédito (18,0 por ciento), CMAC de Piura (12,2 por ciento), Banco Interbank (8,9 por ciento) y Banco Scotiabank (8,9 por ciento); que en conjunto intermediaron el 67,1 por ciento del total.
- La tasa de morosidad en agosto de 2018 fue de 10,3 por ciento, menor en 0,6 puntos porcentuales respecto a similar mes del año anterior. La tasa de morosidad de las cajas municipales (6,4 por ciento) disminuyó en 1,4 puntos porcentuales; asimismo, en la banca múltiple (11,6 por ciento) se contrajo en 0,9 puntos porcentuales.

Gráfico N° 7
SAN MARTÍN: TASA DE MOROSIDAD ^{1/}
 (Porcentaje)

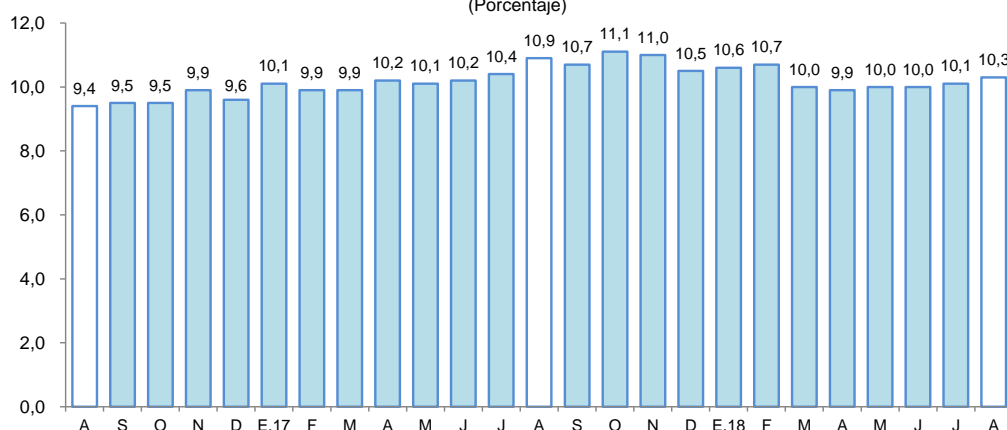

^{1/} preliminar, calculado en base a: (créditos vencidos + créditos en cobranza judicial) / colocaciones brutas.
 Fuente: SBS y AFP.

2. Depósitos

- Los depósitos crecieron en 7,2 por ciento interanual en setiembre, a S/ 1 054 millones, impulsados por la expansión de los depósitos de ahorro (10,0 por ciento) y a la vista (7,2 por ciento); mientras que, los depósitos a plazo disminuyeron en 0,2 por ciento. La expansión se registró en moneda nacional (6,2 por ciento) y en moneda extranjera (14,8 por ciento).

Cuadro N° 9
SAN MARTÍN: DEPÓSITO (NOMINAL SBS) - SETIEMBRE 2018

En millones de soles

	Estructura % Set-18	Setiembre		Var.% Nominal Set-18 / Set-17
		2017	2018	
Banco de la Nación	19,8	190	209	9,7
Banca Múltiple	60,4	596	637	6,9
Instituciones No Bancarias	19,8	198	209	5,6
Financieras	0,4	5	4	-6,7
Cajas Municipales	19,3	192	204	6,0
Cajas Rurales	0,0	0	0	-63,1
TOTAL	100,0	984	1 054	7,2
Vista	30,7	302	323	7,2
Ahorro	51,4	493	542	10,0
A plazo	17,9	190	189	-0,2
MN	88,2	875	930	6,2
ME	11,8	109	125	14,8
ME (Mill. US\$)		33	38	13,6

Fuente: SBS y AFP

Elaboración: BCRP, Sucursal Iquitos. Departamento de Estudios Económicos.

- Las captaciones de la banca múltiple se incrementaron en 6,9 por ciento respecto a setiembre del año anterior; y en las instituciones no bancarias crecieron en 5,6 por ciento. La banca múltiple alcanzó una participación de 60,4 por ciento; el Banco de la Nación el 19,8 por ciento y las instituciones no bancarias el 19,8 por ciento restante.

Gráfico N° 8
SAN MARTÍN: EVOLUCIÓN DE LOS DEPÓSITOS
 (Var. % respecto a similar mes del año anterior)

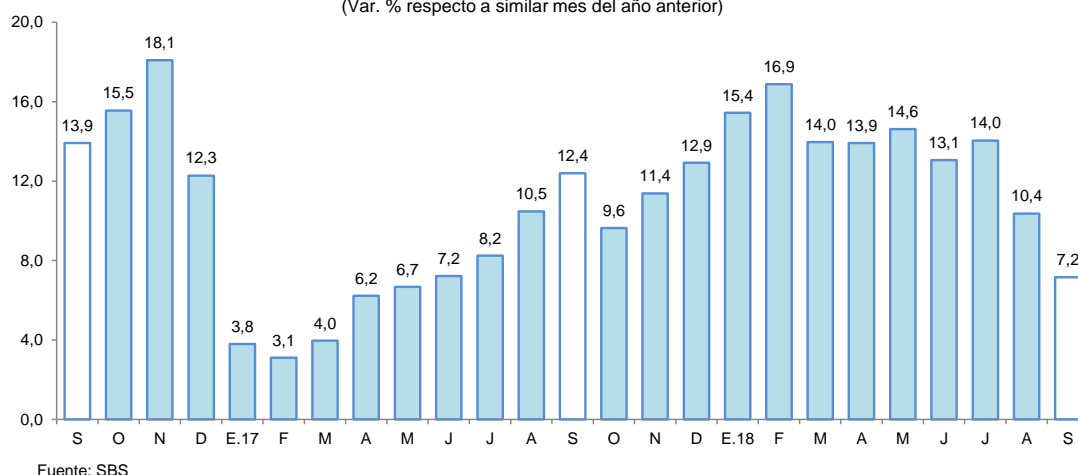

- La mayor participación en los depósitos la tienen el Banco Continental (25,1 por ciento), Banco de Crédito (20,4 por ciento), Banco de la Nación (19,8 por ciento), CMAC de Piura (16,7 por ciento), Interbank (6,4 por ciento) y Scotiabank (6,4 por ciento) que en conjunto captan el 94,8 por ciento.
- La dolarización de la liquidez fue de 11,8 por ciento, mayor en 0,8 puntos porcentuales a la tasa registrada en setiembre del año anterior. El incremento de la liquidez en moneda nacional fue impulsado por los mayores depósitos de ahorro y a la vista; y en el caso de moneda extranjera se debe a los mayores depósitos a la vista, de ahorro y a plazo.

Gráfico N° 9
SAN MARTÍN: EVOLUCIÓN DE LOS DEPÓSITOS POR TIPO DE MONEDA
 (Var. % respecto a similar mes del año anterior)

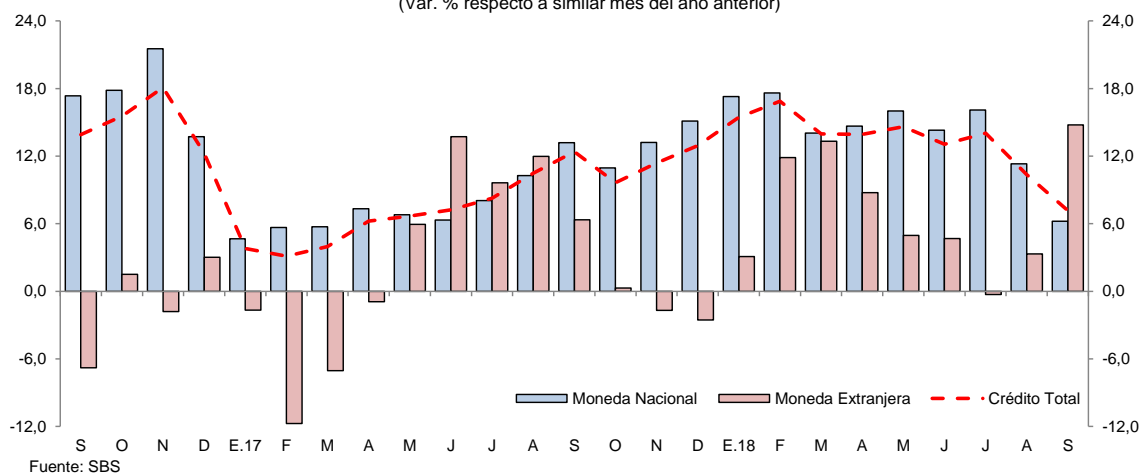

V. EJECUCIÓN DEL PRESUPUESTO DE GASTOS DEL GOBIERNO GENERAL

1. Gasto corriente no financiero

- El gasto corriente no financiero creció en 20,9 por ciento interanual en setiembre, impulsado por los mayores gastos del gobierno nacional y regional; en particular el gobierno nacional con un crecimiento de 39,7 por ciento, ambos explicados por el aumento generalizado en todas las cuentas de gasto; mientras los gastos de los gobiernos locales disminuyeron 3,1 por ciento, debido a las menores pensiones, donaciones y transferencias y otros gastos corrientes.

- En el periodo enero-setiembre, el gasto corriente no financiero avanzó 12,6 por ciento interanual, debido a mayores gastos de los tres niveles de gobierno, en particular gobierno regional, con un crecimiento de 18,7 por ciento, por incremento generalizado en todas las cuentas de gasto.

Cuadro N° 10
SAN MARTÍN: GASTO CORRIENTE NO FINANCIERO ^{1/}
(Millones de soles)

	Setiembre			Enero - Setiembre		
	2017	2018	Var. % real	2017	2018	Var. % real
Gobierno nacional	33,5	47,9	39,7	460,4	500,8	7,7
Gobierno regional	66,2	79,4	18,5	571,5	687,5	18,7
Gobiernos locales	18,9	18,6	-3,1	161,3	171,6	5,3
Total	118,6	146,0	20,9	1 193,2	1 359,9	12,6

1/ Información actualizada al 31 de octubre de 2018.

Fuente: MEF.

Elaboración: BCRP, Sucursal Iquitos.

2. Inversión pública

- La inversión pública registró una contracción de 33,9 por ciento interanual en setiembre, explicada por el menor devengado de los tres niveles de gobierno; el caso de los gobiernos locales por poco avance en mejoramiento de vías urbanas, sistemas de agua potable, y ausencia de obras de protección contra inundaciones; en el caso del gobierno regional por menor avance en obras de infraestructura educativa y de establecimientos de salud; y el caso del gobierno nacional por menor devengado en sistemas de agua potable e infraestructura educativa.
- En el periodo enero-setiembre, la inversión pública disminuyó en 11,5 por ciento interanual, debido al menor devengado del gobierno regional y de los gobiernos locales; mientras la inversión del gobierno nacional acumuló un crecimiento de 4,8 por ciento.
- La inversión ejecutada en el periodo enero-setiembre representó el 43,9 por ciento del presupuesto institucional modificado; el gobierno nacional avanzó el 55,5 por ciento; los gobiernos locales el 42,3 por ciento; y el gobierno regional avanzó el 35,0 por ciento.

Cuadro N° 11
SAN MARTÍN: INVERSIÓN PÚBLICA ^{1/2/}
(Millones de soles)

	Setiembre			Enero - Setiembre		
	2017	2018	Var. % real	2017	2018	Var. % real
Gobierno nacional	22,7	21,3	-7,3	228,5	242,1	4,8
Gobierno regional	26,0	17,3	-34,1	226,0	149,0	-34,7
Gobiernos locales	74,5	43,8	-42,0	330,0	310,3	-6,9
Total	123,1	82,4	-33,9	784,6	701,4	-11,5

1/ Información actualizada al 31 de octubre de 2018.

2/ Comprende la adquisición de activos no financieros.

Fuente: MEF.

Elaboración: BCRP, Sucursal Iquitos.

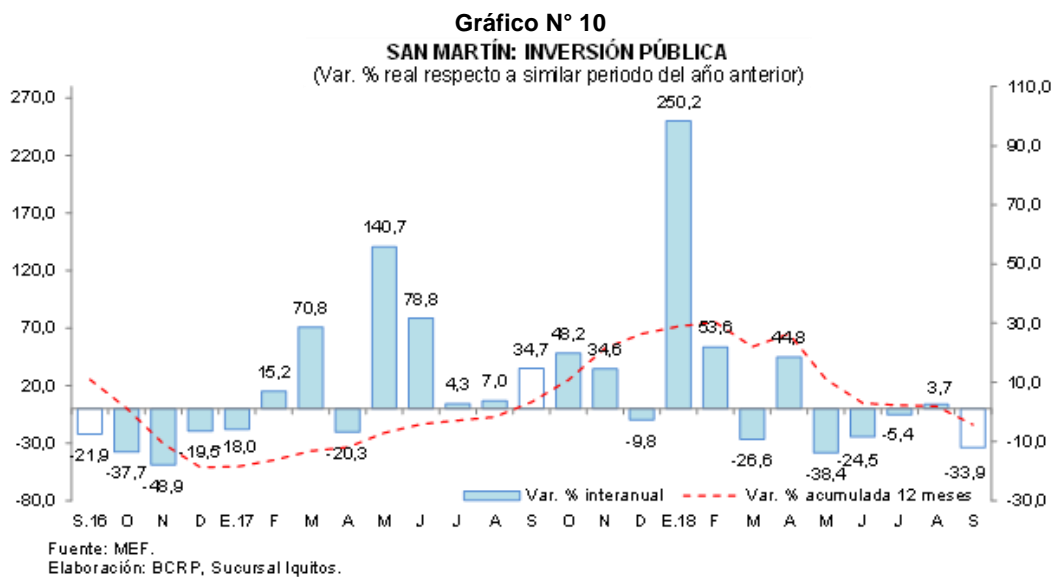

Los proyectos con mayor monto devengado por nivel de gobierno son los siguientes:

- **El gobierno nacional** invirtió S/ 12,0 millones en la construcción de la carretera Juanjui-Tocache; y S/ 1,2 millones en la carretera Rodríguez de Mendoza-Empalme Ruta PE-5N La Calzada.
- **El gobierno regional** desembolsó S/ 3,3 millones en mejoramiento del Hospital Tocache; y S/ 2,0 millones en la creación de los servicios deportivos y recreativos del Huallaga Central 02.
- **Los gobiernos locales** destinaron S/ 3,1 millones en el mejoramiento del camino vecinal Saposoa-Pasarraya, en la provincia de Huallaga; S/ 2,9 millones en instalación de agua potable y tratamiento de aguas residuales para once comunidades, en el distrito de Nuevo Progreso, en la provincia de Tocache; y S/ 2,1 millones en el mejoramiento del sistema de agua potable Cachiyacu y construcción del reservorio de 3 250 m³ en la Sede Central de Emapa San Martín.

VI. ANEXOS



BANCO CENTRAL DE RESERVA DEL PERÚ – SUCURSAL IQUITOS

Anexo Nº 01

SAN MARTÍN: PRODUCCIÓN AGROPECUARIA ^{1/}
(T.M.)

	2017					2018									
	Set.	Oct.	Nov.	Dic.	Ene.-Dic.	Ene.	Feb.	Mar.	Abr.	May.	Jun.	Jul.	Ago.	Set.	
TOTAL AGRÍCOLA	189 447	212 158	196 787	196 350	2 373 197	198 860	215 880	203 287	220 408	231 079	198 075	191 621	192 222	156 086	TOTAL AGRÍCOLA
Arroz cáscara	67 034	84 529	68 967	77 525	822 887	72 147	69 594	63 655	69 021	70 193	65 382	68 445	58 851	52 350	Arroz cáscara
Plátano	36 033	33 989	34 361	37 207	397 624	29 940	32 628	33 915	32 538	34 849	32 742	30 858	30 291	31 071	Plátano
Yuca	8 801	7 412	7 991	7 319	93 188	7 027	7 414	7 063	7 718	8 845	7 614	6 929	8 110	7 185	Yuca
Naranja	1 205	1 289	1 632	1 403	56 630	628	2 111	4 869	12 511	17 562	2 598	3 770	4 107	1 827	Naranja
Papaya	1 519	1 410	1 582	1 423	18 076	1 345	1 739	1 715	1 571	1 796	2 203	2 254	1 919	1 878	Papaya
Piña	757	944	1 324	1 175	10 732	592	604	2 041	2 392	1 219	1 058	1 011	1 061	922	Piña
Cocotero	1 020	1 039	860	926	11 580	762	865	980	1 021	1 139	677	627	634	624	Cocotero
Tomate	106	176	154	112	1 305	234	108	145	115	110	115	128	173	305	Tomate
Pijuayo	0	0	0	0	20 495	6 649	8 436	4 421	3 520	0	0	0	0	0	Pijuayo
Caña de azúcar	15 310	14 553	16 835	14 663	175 881	15 134	15 061	14 401	15 220	15 767	13 543	10 185	11 393	12 485	Caña de azúcar
Maíz amarillo duro	4 462	1 531	2 098	2 791	91 827	12 901	24 364	13 696	397	2 860	14 248	17 899	20 392	760	Maíz amarillo duro
Palma aceitera	40 218	52 576	47 769	39 432	419 534	36 608	29 011	31 976	32 247	29 627	28 700	34 100	40 193	35 987	Palma aceitera
Cacao	4 477	4 543	5 138	4 427	51 440	2 914	3 963	3 724	4 589	5 421	5 429	4 907	4 231	3 706	Cacao
Café	99	66	35	25	91 197	185	2 581	8 113	27 885	32 117	15 863	3 181	2 846	113	Café
Sacha inchi	218	220	206	175	1 745	211	230	196	234	248	224	241	256	309	Sacha inchi
Otros agrícolas															Otros agrícolas
Stevia	160	240	200	195	2 142	185	200	150	180	192	200	195	210	180	Stevia
Algodón	0	0	0	0	1	0	0	0	0	0	0	0	0	0	Algodón
Tabaco	300	0	300	0	1 820	300	0	300	0	300	0	200	0	300	Tabaco
Aguaje	2 536	2 336	2 396	2 484	27 944	2 543	3 405	2 804	2 367	2 609	2 427	2 461	2 095	1 343	Aguaje
Caimito	0	0	0	8	847	145	425	185	22	4	2	0	0	0	Caimito
Cocona	111	110	114	142	1 282	85	101	104	126	139	157	128	147	139	Cocona
Pacae	0	20	1	1	15 164	3 639	6 105	3 171	505	348	147	11	70	0	Pacae
Toronja	2	2	2	6	49	3	3	3	1	2	5	8	4	2	Toronja
Resto agrícola	5 079	5 173	4 822	4 911	59 807	4 683	6 932	5 660	6 228	5 732	4 741	4 083	5 239	4 600	Resto agrícola
TOTAL PECUARIO	7 842	7 614	7 512	8 229	93 483	7 510	7 737	8 174	8 124	8 498	8 041	8 094	8 117	7 872	TOTAL PECUARIO
Carne de ave	3 274	3 283	3 278	3 434	37 961	3 118	3 019	3 278	3 158	3 468	3 214	3 506	3 374	3 199	Carne de ave
Carne de porcino	195	192	198	291	2 637	254	218	251	275	242	206	219	237	210	Carne de porcino
Carne de vacuno	465	459	447	591	5 801	524	499	490	489	526	424	486	492	491	Carne de vacuno
Carne de ovino	4	4	5	6	59	6	5	6	4	5	6	5	5	4	Carne de ovino
Leche	2 759	2 624	2 592	2 830	33 764	2 472	2 873	2 976	3 050	3 205	3 141	2 793	2 862	2 850	Leche
Huevos	1 145	1 052	992	1 077	13 261	1 136	1 123	1 173	1 148	1 052	1 051	1 085	1 147	1 118	Huevos

^{1/} Cifras preliminares.

Fuente: Dirección Regional del MINAGRI de San Martín.

Elaboración: BCRP - Sucursal Iquitos.



Anexo Nº 02

**SAN MARTÍN: INDICADORES DEL SECTOR PESQUERO
(T.M.)**

	2017					2018									
	Set.	Oct.	Nov.	Dic.	Ene.-Dic.	Ene.	Feb.	Mar.	Abr.	May.	Jun.	Jul.	Ago.	Set.	
A. INGRESO OTROS DPTOS.	422	480	501	480	5 225	439	426	497	483	460	542	501	505	519	A. INGRESO OTROS DPTOS.
- Fresco	241	279	280	282	2 955	253	239	272	268	245	287	275	278	284	- Fresco
- Salpreso	10	23	26	19	346	10	27	16	11	18	13	16	13	15	- Salpreso
- Seco-salado	171	178	195	179	1 924	176	160	209	204	197	242	210	214	220	- Seco-salado
B. PRODUCCIÓN INTERNA	274	251	268	262	2 603	278	280	303	220	262	265	270	210	250	B. PRODUCCIÓN INTERNA
- Acuicultura	242	226	251	247	2 386	259	259	284	197	238	243	246	189	234	- Acuicultura
- Extracción río Huallaga	32	25	17	15	217	19	21	19	23	24	22	24	21	16	- Extracción río Huallaga
TOTAL DESEMBARQUE (A+B)	696	731	769	742	7 828	717	706	800	703	722	807	771	715	768	TOTAL DESEMBARQUE (A+B)

Fuente: Dirección Regional de la Producción de San Martín.

Elaboración: BCRP - Sucursal Iquitos.

Anexo Nº 03

SAN MARTÍN: PRODUCCIÓN DE MADERA ROLLIZA
(m³)

	2017					2018									
	Set.	Oct.	Nov.	Dic.	Ene.-Dic.	Ene.	Feb.	Mar.	Abr.	May.	Jun.	Jul.	Ago.	Set.	
Especies de madera															Especies de madera
Alfaro	0	0	0	0	0	0	0	0	0	0	0	0	0	n.d.	Alfaro
Ana caspi	0	2	0	2	58	11	0	9	0	0	0	10	0	n.d.	Ana caspi
Bolaina	163	87	344	63	1 123	375	108	0	0	0	0	257	519	n.d.	Bolaina
Caoba	0	0	0	0	0	0	0	0	0	0	0	0	0	n.d.	Caoba
Capirona	22	0	5	0	49	1	0	8	19	0	0	0	9	n.d.	Capirona
Catahua	22	0	0	0	22	0	0	0	0	0	0	0	2	n.d.	Catahua
Cedro	0	0	0	0	77	0	0	0	0	0	0	0	0	n.d.	Cedro
Cedro (otros)	451	286	0	0	1 859	212	0	0	0	0	92	483	0	n.d.	Cedro (otros)
Copaiba	161	119	0	28	969	0	20	27	70	0	137	231	225	n.d.	Copaiba
Cumala	38	0	0	0	979	308	15	13	3	2	383	322	139	n.d.	Cumala
Estoraque	0	0	0	0	0	0	0	0	0	0	0	0	0	n.d.	Estoraque
Huangana shiringa	0	0	0	0	0	0	0	0	0	0	0	0	0	n.d.	Huangana shiringa
Huayruro	20	14	0	2	552	0	19	15	0	7	54	54	124	n.d.	Huayruro
Ishpingo	0	0	0	0	0	0	0	0	0	0	0	0	0	n.d.	Ishpingo
Leche caspi	0	0	0	0	82	0	0	0	0	0	3	0	0	n.d.	Leche caspi
Manchinga	0	0	0	17	189	7	0	14	0	0	0	38	0	n.d.	Manchinga
Marupa	18	26	0	0	219	0	26	35	15	0	29	22	63	n.d.	Marupa
Mashonaste	0	0	0	0	36	0	0	3	0	0	0	20	11	n.d.	Mashonaste
Moena	58	0	19	23	474	176	24	61	21	23	156	87	94	n.d.	Moena
Papelilo caspi	9	7	30	0	712	18	14	35	24	17	167	154	38	n.d.	Papelilo caspi
Pashaco	0	28	0	0	211	360	68	0	0	0	36	13	17	n.d.	Pashaco
Pumaquiro	0	0	0	0	10	1	0	0	4	0	0	0	0	n.d.	Pumaquiro
Quina Quina	204	44	0	0	350	0	0	16	32	0	0	0	10	n.d.	Quina Quina
Quinilla	0	20	0	20	215	0	7	41	0	0	8	60	23	n.d.	Quinilla
Tornillo	260	60	261	304	2 014	454	777	472	0	0	800	988	3 383	n.d.	Tornillo
Otros	186	200	64	69	3 421	848	251	108	205	390	341	512	658	n.d.	Otros
TOTAL	1 613	892	722	527	13 621	2 771	1 329	855	392	439	2 206	3 251	5 315	n.d.	TOTAL

Fuente: Oficina Regional de Recursos Naturales de San Martín.

Elaboración: BCRP - Sucursal Iquitos.



Anexo Nº 04

SAN MARTÍN: PRODUCCIÓN DE MADERA ASERRADA
(m³)

	2017					2018													Especies de madera
	Set.	Oct.	Nov.	Dic.	Ene.-Dic.	Ene.	Feb.	Mar.	Abr.	May.	Jun.	Jul.	Ago.	Set.					
Especies de madera																		Especies de madera	
Alfaro	0	0	0	0	0	0	0	0	0	0	0	0	0	0	n.d.	Alfaro			
Ana caspi	2	16	0	1	40	0	0	5	0	0	0	0	0	n.d.	Ana caspi				
Bolaina	200	200	0	50	748	150	146	100	0	0	97	100	417	n.d.	Bolaina				
Caoba	0	0	0	0	0	0	0	0	0	0	0	0	0	n.d.	Caoba				
Capirona	11	0	3	0	15	0	0	4	12	0	0	0	5	n.d.	Capirona				
Catahua	11	0	0	0	11	0	0	0	0	0	0	0	1	n.d.	Catahua				
Cedro	31	3	0	0	66	0	9	0	8	7	0	0	4	n.d.	Cedro				
Cedro (otros)	54	19	410	125	760	44	23	5	69	27	92	471	0	n.d.	Cedro (otros)				
Copaiba	99	112	0	14	614	0	0	22	53	0	102	183	177	n.d.	Copaiba				
Cumala	32	0	0	0	707	0	0	19	7	1	304	255	133	n.d.	Cumala				
Estoraque	0	0	0	0	0	0	0	0	0	0	0	0	0	n.d.	Estoraque				
Huayruro	21	15	0	1	277	0	0	28	12	27	56	48	111	n.d.	Huayruro				
Ishpingo	4	0	0	0	10	0	0	0	0	0	0	0	0	n.d.	Ishpingo				
Leche caspi	14	0	0	0	17	1	1	2	0	0	0	0	0	n.d.	Leche caspi				
Manchinga	3	5	0	9	63	0	0	12	9	20	15	55	9	n.d.	Manchinga				
Marupa	11	20	1	0	153	0	0	27	12	5	24	22	50	n.d.	Marupa				
Mashonaste	5	0	3	5	28	0	0	1	1	0	0	16	11	n.d.	Mashonaste				
Moena	93	10	18	26	252	19	17	46	101	45	109	42	63	n.d.	Moena				
Papelillo caspi	32	26	23	15	409	0	0	26	27	22	140	103	36	n.d.	Papelillo caspi				
Pashaco	3	8	5	0	27	0	5	8	12	13	13	0	6	n.d.	Pashaco				
Pumaquiro	0	0	0	0	4	11	23	0	4	0	0	0	0	n.d.	Pumaquiro				
Quina quina	58	0	13	0	104	0	0	27	14	13	3	0	8	n.d.	Quina quina				
Quinilla	1	18	6	31	200	0	0	25	18	6	4	48	36	n.d.	Quinilla				
Rifari	17	16	0	2	65	0	0	2	4	0	3	24	0	n.d.	Rifari				
Riñón de huangana	0	0	0	0	0	0	0	0	0	0	0	0	0	n.d.	Riñón de huangana				
Tornillo	346	563	469	470	3 219	112	96	477	181	360	144	291	2 779	n.d.	Tornillo				
Zapote	0	1	0	2	5	0	0	4	10	6	0	0	14	n.d.	Zapote				
Otros	465	190	73	65	2 206	19	104	221	221	224	215	127	486	n.d.	Otros				
TOTAL	1 513	1 222	1 024	816	10 000	356	424	1 061	774	776	1 321	1 785	4 346	n.d.	TOTAL				

Fuente: Oficina Regional de Recursos Naturales de San Martín.

Elaboración: BCRP - Sucursal Iquitos.



Anexo Nº 05

SAN MARTIN: PRODUCCIÓN MANUFACTURERA ^{1/}
(índice de volumen físico: 2007=100)

C I I U	2017					2018												C I I U
	Set.	Oct.	Nov.	Dic.	Ene.-Dic.	Ene.	Feb.	Mar.	Abr.	May.	Jun.	Jul.	Ago.	Set.				
MANUFACTURA PRIMARIA	15,3	43,2	92,3	10,8	30,5	0,0	112,9	0,0	0,0	0,0	0,0	0,0	118,1	99,7	0,0	MANUFACTURA PRIMARIA		
2320 - Biodiesel	15,3	43,2	92,3	10,8	30,5	0,0	112,9	0,0	0,0	0,0	0,0	0,0	118,1	99,7	0,0	2320 - Biodiesel		
MANUFACTURA NO PRIMARIA	199,9	168,0	130,4	136,0	164,5	139,0	120,8	134,7	137,0	139,4	118,9	127,6	157,2	147,1	MANUFACTURA NO PRIMARIA			
1514 - Aceite y manteca	212,0	146,3	104,4	119,5	179,1	158,8	128,0	154,4	154,6	165,6	132,1	139,8	165,6	149,6	1514 - Aceite y manteca			
1520 - Quesos y mantequillas	91,5	128,3	100,7	110,7	109,4	106,3	109,4	64,6	87,4	80,9	69,0	62,0	65,5	69,4	1520 - Quesos y mantequillas			
1543 - Chocolates	175,8	232,8	235,1	117,1	173,8	194,5	275,4	274,8	188,0	111,2	0,0	27,9	226,0	104,1	1543 - Chocolates			
1554 - Bebidas gaseosas	116,1	111,4	107,9	115,9	103,1	117,5	90,3	95,5	139,3	133,2	83,7	52,6	68,1	103,3	1554 - Bebidas gaseosas			
2010 - Madera aserrada	35,4	28,6	24,0	19,1	19,5	8,3	9,9	24,8	18,1	18,2	30,9	41,8	101,7	58,5	2010 - Madera aserrada			
2411 - Jabón	367,0	384,4	295,3	341,4	349,2	354,2	141,9	469,8	459,8	431,6	226,2	188,5	361,8	420,5	2411 - Jabón			
2695 - Ladrillos, bloques y adoquines	53,2	58,3	61,4	66,2	65,5	42,6	49,1	30,1	31,8	32,3	32,4	54,6	30,6	42,1	2695 - Ladrillos, bloques y adoquines			
2694 - Cemento	213,0	239,0	193,9	209,8	200,7	178,8	185,8	162,5	161,0	155,7	171,1	201,4	214,8	219,1	2694 - Cemento			
TOTAL	186,3	158,8	127,6	126,7	154,6	128,7	120,2	124,7	126,8	129,0	110,0	126,9	152,9	136,2	TOTAL			

1/ cifras preliminares

Fuente: Dirección Regional de la Producción de San Martín - Encuesta a Empresas Industriales.

Elaboración: BCRP - Sucursal Iquitos.



Anexo Nº 06

SAN MARTIN: PRODUCCIÓN MANUFACTURERA ^{1/}
(Variación porcentual)

C I I U	2017/2016					2018/2017									C I I U
	Set.	Oct.	Nov.	Dic.	Ene.-Dic.	Ene.	Feb.	Mar.	Abr.	May.	Jun.	Jul.	Ago.	Set.	
MANUFACTURA PRIMARIA	-	-	-	-	174,9	-	-	-	-	-	-100,0	197,6	146,6	-	MANUFACTURA PRIMARIA
2320 - Biodiesel	-	-	-	-	174,9	-	-	-	-	-	-100,0	197,6	146,6	-	2320 - Biodiesel
MANUFACTURA NO PRIMARIA	69,4	15,2	-8,6	-9,6	15,1	-9,5	-26,6	-25,6	-18,2	-16,2	-18,4	-29,5	-12,9	-26,4	MANUFACTURA NO PRIMARIA
1514 - Aceite y manteca	78,5	-13,6	-34,0	-29,5	10,8	-13,0	-40,7	-22,1	-24,4	-14,6	-26,3	-37,4	-2,0	-29,4	1514 - Aceite y manteca
1520 - Quesos y mantequillas	-13,6	24,2	2,7	10,4	-2,9	-11,2	1,5	-32,2	-12,6	-32,2	-43,9	-41,1	-41,0	-24,1	1520 - Quesos y mantequillas
1543 - Chocolates	269,2	33,9	105,1	-55,5	55,6	-32,6	39,8	1,3	2,9	-0,9	-100,0	-	-8,4	-40,8	1543 - Chocolates
1554 - Bebidas gaseosas	-2,2	-11,5	-9,2	-0,5	17,3	10,0	30,8	29,9	31,0	6,4	13,0	-42,0	-51,3	-11,0	1554 - Bebidas gaseosas
2010 - Madera aserrada	150,1	62,7	24,3	-23,8	26,9	32,3	93,6	8,3	12,0	10,5	302,7	136,4	193,6	65,2	2010 - Madera aserrada
2411 - Jabón	44,0	38,1	-19,8	-2,3	-5,8	8,4	-65,4	40,7	59,0	53,1	-32,2	-50,9	-18,3	14,6	2411 - Jabón
2695 - Ladrillos, bloques y adoquines	-28,4	-1,0	18,6	-15,8	-13,7	-47,3	-34,6	-59,7	-49,3	-60,8	-38,8	-13,5	-44,4	-20,9	2695 - Ladrillos, bloques y adoquines
2694 - Cemento	17,0	28,5	-0,7	7,4	1,8	-11,6	2,3	-24,9	-9,7	-20,1	-3,6	5,5	1,5	2,9	2694 - Cemento
TOTAL	70,5	17,6	-3,4	-9,0	16,1	-9,5	-21,1	-25,7	-18,2	-16,2	-23,6	-25,6	-10,1	-26,9	TOTAL

1/ cifras preliminares

Fuente: Dirección Regional de la Producción de San Martín - Encuesta a Empresas Industriales.

Elaboración: BCRP - Sucursal Iquitos.



Anexo Nº 07

**TARAPOTO: EMPLEO FORMAL URBANO EN EMPRESAS DE 10 Y MÁS TRABAJADORES
POR SECTORES ECONÓMICOS
(Variación porcentual con respecto al mismo mes del año anterior)**

Año	Mes	Primario ^{1/}	Industria	Comercio	Transporte	Servicios ^{2/}	Total
2017	SET.	-9,3	-4,0	1,1	-0,7	-3,3	-2,5
	OCT.	-5,7	-1,1	1,4	0,2	-2,5	-1,5
	NOV.	-5,9	-11,1	1,9	0,5	-2,0	-1,7
	DIC.	-4,9	-10,8	1,2	0,5	-1,8	-1,7
2018	ENE.	-3,9	2,2	-2,4	-0,9	2,5	-0,1
	FEB.	-5,7	4,6	-2,5	-3,0	-5,6	-3,9
	MAR.	-9,7	-0,4	-2,9	-0,4	-2,4	-3,0
	ABR.	-8,8	3,5	1,3	-0,6	4,2	2,1
	MAY.	1,1	6,6	1,7	1,7	6,0	4,3
	JUN.	4,3	3,2	3,4	-7,4	6,8	4,8
	JUL.	2,4	4,8	2,0	-3,0	5,3	3,6
	AGO.	2,2	0,4	1,6	-3,4	3,1	2,1
	SET. ^{3/}	n.d.	n.d.	n.d.	n.d.	n.d.	n.d.

Nota: La información corresponde al primer día de cada mes.

1/ Conformada por las subramas agricultura, pesca y minería.

2/ Conformada por las subramas servicios prestados a empresas, restaurantes y hoteles, establecimientos financieros, enseñanza, servicios sociales y comunales; y electricidad, gas y agua.

3/ Preliminar.

Fuente: MTPE – Encuesta Nacional de Variación Mensual del Empleo (ENVME).

Elaboración: BCRP - Sucursal Iquitos.

Anexo Nº 08

SAN MARTÍN: EXPORTACIONES POR GRUPO DE PRODUCTOS
(Valor FOB - Millones de US\$)

	2017					2018									
	Set.	Oct.	Nov.	Dic.	Ene.-Dic.	Ene.	Feb.	Mar.	Abr.	May.	Jun.	Jul.	Ago.	Set.	
1. Productos tradicionales	9,7	5,2	1,8	3,7	62,0	1,6	4,6	1,1	0,7	0,5	2,2	6,6	6,7	7,0	1. Productos tradicionales
- Algodón	0,0	0,0	0,0	0,0	0,0	0,0	0,0	0,0	0,0	0,0	0,0	0,0	0,0	0,0	- Algodón
- Café verde en grano seco	9,7	5,2	1,8	3,7	62,0	1,6	4,6	1,1	0,7	0,5	2,2	6,6	6,7	7,0	- Café verde en grano seco
2. Productos no tradicionales	16,0	5,4	4,4	5,1	98,2	6,9	7,5	10,0	8,2	6,4	13,2	10,9	11,7	10,2	2. Productos no tradicionales
- Forestales	0,0	0,0	0,0	0,2	1,6	0,0	0,0	0,2	0,0	0,0	0,0	0,0	0,0	0,0	- Forestales
* Madera aserrada	0,0	0,0	0,0	0,1	0,2	0,0	0,0	0,0	0,0	0,0	0,0	0,0	0,0	0,0	* Madera aserrada
* Tablillas y Frisos	0,0	0,0	0,0	0,1	0,5	0,0	0,0	0,1	0,0	0,0	0,0	0,0	0,0	0,0	* Tablillas y Frisos
* Machihembrado	0,0	0,0	0,0	0,0	0,9	0,0	0,0	0,0	0,0	0,0	0,0	0,0	0,0	0,0	* Machihembrado
* Otros acabados	0,0	0,0	0,0	0,0	0,0	0,0	0,0	0,0	0,0	0,0	0,0	0,0	0,0	0,0	* Otros acabados
- Pesqueros	0,1	0,0	0,0	0,0	0,3	0,0	0,0	0,2	0,0	0,0	0,0	0,0	0,0	0,2	- Pesqueros
* Paiche salado	0,1	0,0	0,0	0,0	0,3	0,0	0,0	0,2	0,0	0,0	0,0	0,0	0,0	0,2	* Paiche salado
- Agroindustriales	13,3	4,2	4,2	4,8	81,4	6,6	7,1	9,2	7,2	5,9	12,6	10,6	11,3	9,6	- Agroindustriales
* Conservas de palmito	0,3	0,2	0,4	0,4	3,4	0,5	0,5	0,3	0,3	0,8	0,6	0,6	0,3	0,8	* Conservas de palmito
* Tabaco negro / rubio	0,0	0,8	0,4	0,1	3,7	0,2	0,1	0,0	0,5	0,3	0,1	0,1	0,0	0,3	* Tabaco negro / rubio
* Manteca y aceite de palma	0,8	0,4	0,2	0,6	8,8	0,4	0,4	0,6	0,5	0,5	0,3	0,8	0,6	0,5	* Manteca y aceite de palma
* Cacao y cáscara de cacao	10,7	1,5	2,0	2,5	52,1	4,0	5,2	3,4	4,0	2,9	6,9	7,9	4,1	6,6	* Cacao y cáscara de cacao
* Aceite de sachá inchi	1,4	1,3	1,2	1,2	12,9	1,5	0,8	4,8	1,8	1,4	2,0	1,4	2,5	1,2	* Aceite de sachá inchi
* Uña de gato	0,0	0,0	0,0	0,0	0,0	0,0	0,0	0,0	0,0	0,0	0,0	0,0	0,0	0,0	* Uña de gato
* Chocolates	0,0	0,0	0,0	0,0	0,0	0,0	0,0	0,0	0,0	0,0	0,0	0,0	0,0	0,0	* Chocolates
* Puros	0,0	0,0	0,0	0,0	0,2	0,0	0,0	0,0	0,0	0,0	0,0	0,0	0,1	0,0	* Puros
* Otros ^{1/}	0,0	0,0	0,0	0,0	0,3	0,0	0,1	0,0	0,1	0,0	2,7	0,0	3,9	0,1	* Otros ^{1/}
- Resto ^{2/}	2,5	1,2	0,1	0,2	14,8	0,3	0,4	0,5	1,0	0,5	0,6	0,3	0,4	0,4	- Resto ^{2/}
TOTAL EXPORTACIONES (1+2)	25,6	10,6	6,2	8,8	160,2	8,5	12,1	11,1	8,9	6,9	15,4	17,5	18,4	17,2	TOTAL EXPORTACIONES (1+2)

1/ Plantas vivas, achiote, maca, semillas de pijuayo, etc.

2/ Manufactura de piedras preciosas, bisutería, material publicitario, objetos de adorno, etc.

Fuente: SUNAT.

Elaboración: BCRP - Sucursal Iquitos.



Anexo Nº 09

SAN MARTÍN: EJECUCIÓN DEL PRESUPUESTO DE GASTOS DEL GOBIERNO NACIONAL ^{1/}
(Millones de soles)

	2017					2018										
	Set.	Oct.	Nov.	Dic.	Ene.-Dic.	Ene.	Feb.	Mar.	Abr.	May.	Jun.	Jul.	Ago.	Set.		
GASTOS NO FINANCIEROS	61,6	90,0	72,3	136,9	1032,1	67,2	81,0	64,0	125,4	76,0	83,3	92,3	98,9	70,4	GASTOS NO FINANCIEROS	
a. GASTOS CORRIENTES	33,5	58,7	37,9	78,3	635,3	52,5	56,0	37,0	89,9	38,0	56,1	68,1	55,2	47,9	a. GASTOS CORRIENTES	
1. Personal y obligaciones	16,7	17,4	17,4	22,4	225,5	20,5	19,2	21,7	19,6	19,6	18,9	21,6	17,3	17,7	1. Personal y obligaciones	
2. Pensiones y prestaciones sociales	0,2	1,3	0,4	0,8	10,7	1,3	1,1	1,2	1,5	1,2	1,1	2,2	3,3	1,5	2. Pensiones y prestaciones sociales	
3. Bienes y servicios	10,2	22,2	11,7	28,0	191,5	15,0	14,8	10,1	25,2	10,3	10,0	28,7	18,0	10,9	3. Bienes y servicios	
4. Otros gastos corrientes	6,4	17,7	8,3	25,5	157,6	15,6	12,1	4,0	21,1	6,9	26,0	7,8	16,7	7,7	5. Otros gastos corrientes	
5. Donaciones y transferencias	0,0	0,1	0,1	1,7	50,0	0,1	8,9	0,0	22,5	0,2	0,1	7,8	0,0	10,2	5. Donaciones y transferencias	
b. GASTOS DE CAPITAL	28,1	31,3	34,3	58,5	396,7	14,8	25,0	27,0	35,5	38,0	27,1	24,2	43,7	22,5	b. GASTOS DE CAPITAL	
1. Adquisición de activos no financieros	22,7	29,8	33,2	49,1	340,7	14,8	25,0	21,6	29,4	38,0	24,6	24,1	43,2	21,3	1. Adquisición de activos no financieros	
2. Otros gastos de capital	0,7	0,0	0,3	5,0	27,9	0,0	0,0	0,0	0,0	0,0	0,0	0,0	0,5	0,0	2. Donaciones y transferencias	
3. Donaciones y transferencias	4,7	1,5	0,8	4,4	28,1	0,0	0,0	5,4	6,0	0,0	2,5	0,1	0,0	1,1	3. Otros gastos de capital	

1/ Información actualizada al 31 de octubre de 2018.

Fuente: MEF.

Elaboración: BCRP - Sucursal Iquitos.

Anexo Nº 10

SAN MARTÍN: EJECUCIÓN DEL PRESUPUESTO DE GASTOS DEL GOBIERNO REGIONAL ^{1/}
(Millones de soles)

	2017					2018										
	Set.	Oct.	Nov.	Dic.	Ene.-Dic.	Ene.	Feb.	Mar.	Abr.	May.	Jun.	Jul.	Ago.	Set.		
GASTOS NO FINANCIEROS	92,1	101,8	118,8	202,5	1220,6	71,7	78,4	83,6	98,4	91,6	107,5	113,0	95,5	96,7	GASTOS NO FINANCIEROS	
a. GASTOS CORRIENTES	66,2	70,3	90,2	129,3	861,3	67,1	66,1	66,6	72,9	72,7	87,6	96,8	78,3	79,4	a. GASTOS CORRIENTES	
1. Personal y obligaciones	46,6	50,1	64,6	76,4	596,8	57,1	52,7	51,2	56,5	54,6	54,6	59,8	54,5	53,8	1. Personal y obligaciones	
2. Pensiones y prestaciones sociales	3,4	3,6	3,8	6,0	47,6	5,2	3,5	3,3	3,5	4,3	3,6	4,5	3,7	3,5	2. Pensiones y prestaciones sociales	
3. Bienes y servicios	16,2	16,6	21,8	43,4	205,5	4,8	10,0	12,0	12,9	13,7	20,9	18,9	19,8	22,1	3. Bienes y servicios	
4. Otros gastos corrientes	0,0	0,0	0,0	3,6	11,5	0,0	0,0	0,0	0,0	0,0	8,5	13,6	0,3	0,0	4. Otros gastos corrientes	
b. GASTOS DE CAPITAL	26,0	31,6	28,6	73,1	359,3	4,6	12,3	17,1	25,5	18,9	19,9	16,2	17,2	17,3	b. GASTOS DE CAPITAL	
1. Adquisición de activos no financieros	26,0	31,6	28,6	73,1	359,3	4,6	12,3	17,1	25,5	18,9	19,9	16,2	17,2	17,3	1. Adquisición de activos no financieros	
2. Donaciones y transferencias	0,0	0,0	0,0	0,0	0,0	0,0	0,0	0,0	0,0	0,0	0,0	0,0	0,0	0,0	2. Donaciones y transferencias	
3. Otros gastos de capital	0,0	0,0	0,0	0,0	0,0	0,0	0,0	0,0	0,0	0,0	0,0	0,0	0,0	0,0	3. Otros gastos de capital	

1/ Información actualizada al 31 de octubre de 2018.

Fuente: MEF.

Elaboración: BCRP - Sucursal Iquitos.

Anexo Nº 11

SAN MARTÍN: EJECUCIÓN DEL PRESUPUESTO DE GASTOS DE LOS GOBIERNOS LOCALES 1/
(Millones de soles)

	2017					2018										
	Set.	Oct.	Nov.	Dic.	Ene.-Dic.	Ene.	Feb.	Mar.	Abr.	May.	Jun.	Jul.	Ago.	Set.		
GASTOS NO FINANCIEROS	93,4	68,6	65,3	126,2	751,6	25,4	33,8	60,8	48,1	54,8	71,8	67,7	57,2	62,4	GASTOS NO FINANCIEROS	
a. GASTOS CORRIENTES	18,9	20,3	23,0	36,2	240,7	14,4	13,9	22,8	19,2	20,6	21,2	21,2	19,8	18,6	a. GASTOS CORRIENTES	
1. Personal y obligaciones	3,3	3,9	3,6	4,8	44,7	4,5	3,0	4,6	3,7	3,7	3,7	4,7	3,7	3,4	1. Personal y obligaciones	
2. Pensiones y prestaciones sociales	1,3	1,3	1,3	1,5	13,9	0,3	0,8	1,1	1,3	1,2	1,0	1,5	1,2	1,2	2. Pensiones y prestaciones sociales	
3. Bienes y servicios	12,9	13,5	16,4	24,9	164,1	9,2	9,7	16,4	12,7	15,1	14,6	13,9	13,7	13,2	3. Bienes y servicios	
4. Donaciones y transferencias	1,0	1,3	1,3	4,7	13,5	0,1	0,1	0,3	0,9	0,5	1,6	0,5	1,0	0,6	4. Donaciones y transferencias	
5. Otros gastos corrientes	0,3	0,3	0,3	0,2	4,5	0,2	0,2	0,4	0,5	0,2	0,2	0,6	0,2	0,3	5. Otros gastos corrientes	
b. GASTOS DE CAPITAL	74,5	48,3	42,3	90,0	510,9	11,1	19,9	38,0	28,9	34,2	50,6	46,4	37,4	43,8	b. GASTOS DE CAPITAL	
1. Adquisición de activos no financieros	74,5	48,3	42,3	90,0	510,7	11,1	19,9	38,0	28,9	34,2	50,6	46,4	37,4	43,8	1. Adquisición de activos no financieros	
2. Donaciones y transferencias	0,0	0,0	0,0	0,0	0,2	0,0	0,0	0,0	0,0	0,0	0,0	0,0	0,1	0,0	2. Donaciones y transferencias	
3. Otros gastos de capital	0,0	0,0	0,0	0,0	0,0	0,0	0,0	0,0	0,0	0,0	0,0	0,0	0,0	0,0	3. Otros gastos de capital	

1/ Información actualizada al 31 de octubre de 2018.

Fuente: MEF.

Elaboración: BCRP - Sucursal Iquitos.

Anexo Nº 12

SAN MARTÍN: INVERSIÓN NO FINANCIERA DEL GOBIERNO NACIONAL ^{1/}
(Millones de soles)

FUNCIONES	2017					2018												FUNCIONES
	Set.	Oct.	Nov.	Dic.	Ene.-Dic.	Ene.	Feb.	Mar.	Abr.	May.	Jun.	Jul.	Ago.	Set.				
AGROPECUARIA	1,4	3,6	1,9	5,3	20,4	0,0	0,4	1,0	1,7	1,1	1,0	1,3	1,5	0,8	AGROPECUARIA			
EDUCACIÓN	3,4	3,4	4,4	5,3	43,1	0,0	1,8	3,2	0,2	1,2	1,7	1,4	1,5	2,7	EDUCACIÓN			
ENERGÍA	0,0	0,0	0,1	0,0	0,3	0,0	0,0	0,0	0,0	0,0	0,0	0,0	0,0	0,0	ENERGÍA			
INDUSTRIA	0,0	0,0	0,0	0,4	2,8	0,0	0,0	0,0	0,0	0,2	0,0	0,0	0,0	0,0	INDUSTRIA			
JUSTICIA	3,2	0,2	0,2	0,6	6,1	0,0	0,0	0,1	0,2	0,1	0,0	0,1	0,0	0,1	JUSTICIA			
AMBIENTE	0,0	0,1	3,3	0,0	4,6	0,0	0,0	0,0	0,1	0,1	0,0	2,4	0,2	0,0	AMBIENTE			
ORDEN PUBLICO Y SEGURIDAD	0,2	0,0	0,0	0,2	1,0	0,0	0,0	0,0	0,0	0,0	0,1	0,0	0,0	0,0	ORDEN PUBLICO Y SEGURIDAD			
PLANEAMIENTO, GESTION Y RESERVA	0,0	0,3	0,4	1,0	2,2	0,0	0,0	0,0	0,0	0,2	0,0	0,1	0,0	0,0	PLANEAMIENTO, GESTION Y RESERVA			
PROTECCIÓN SOCIAL	0,0	0,0	0,0	0,0	0,0	0,0	0,0	0,0	0,0	0,0	0,0	0,0	0,0	0,0	PROTECCIÓN SOCIAL			
SANEAMIENTO	3,6	4,7	5,8	13,9	44,9	0,3	6,4	0,8	4,8	3,9	4,7	4,0	2,7	1,2	SANEAMIENTO			
TRABAJO	0,0	0,0	0,0	0,0	0,0	0,0	0,0	0,0	0,2	0,0	0,0	0,0	0,1	0,0	TRABAJO			
TRANSPORTE	10,6	15,9	14,7	17,7	201,8	14,4	15,6	15,4	21,0	28,9	13,9	13,1	35,6	14,7	TRANSPORTE			
TURISMO	0,3	0,7	1,5	4,3	11,0	0,0	0,8	1,1	1,3	2,1	3,1	1,8	1,5	1,8	TURISMO			
VIVIENDA Y DESARROLLO URBANO	0,0	1,0	0,9	0,4	2,5	0,0	0,0	0,0	0,0	0,2	0,0	0,0	0,0	0,0	VIVIENDA Y DESARROLLO URBANO			
TOTAL INVERSIONES	22,7	29,8	33,2	49,1	340,7	14,8	25,0	21,6	29,4	38,0	24,6	24,1	43,2	21,3	TOTAL INVERSIONES			

1/ Información actualizada al 31 de octubre de 2018.

Fuente: MEF.

Elaboración: BCRP - Sucursal Iquitos.



Anexo Nº 13

SAN MARTÍN: INVERSIÓN NO FINANCIERA DEL GOBIERNO REGIONAL ^{1/}
(Millones de soles)

FUNCIONES	2017					2018										FUNCIONES
	Set.	Oct.	Nov.	Dic.	Ene.-Dic.	Ene.	Feb.	Mar.	Abr.	May.	Jun.	Jul.	Ago.	Set.		
RELACIONES EXTERIORES	0,0	0,0	0,0	0,0	0,0	0,0	0,0	0,0	0,0	0,0	0,0	0,0	0,0	0,0	RELACIONES EXTERIORES	
AGROPECUARIA	1,5	1,8	1,0	1,6	10,8	1,3	0,2	0,5	0,7	0,6	0,9	0,8	1,1	0,6	AGROPECUARIA	
CULTURA Y DEPORTE	2,5	2,0	1,6	3,1	23,8	0,3	1,6	1,3	2,2	1,4	0,9	1,3	1,9	2,3	CULTURA Y DEPORTE	
EDUCACIÓN	7,0	6,9	4,6	13,6	69,1	0,3	3,6	5,2	2,8	4,4	4,8	1,6	4,0	3,5	EDUCACIÓN	
ENERGÍA	0,2	0,1	0,1	0,1	1,6	0,0	0,0	0,1	0,0	0,1	0,1	0,0	0,1	0,1	ENERGÍA	
MEDIO AMBIENTE	0,3	0,1	0,6	0,7	4,3	0,1	0,1	0,6	0,1	0,4	0,6	0,5	0,4	0,4	MEDIO AMBIENTE	
MINERÍA	0,0	0,0	0,0	0,0	0,0	0,0	0,0	0,0	0,0	0,0	0,0	0,0	0,0	0,0	MINERÍA	
ORDEN PUBLICO Y SEGURIDAD	0,0	0,0	0,0	0,0	0,4	0,0	0,0	0,0	0,0	0,0	0,0	0,0	0,0	0,0	ORDEN PUBLICO Y SEGURIDAD	
PESCA	0,0	0,0	0,0	0,0	0,0	0,0	0,0	0,0	0,0	0,0	0,0	0,0	0,0	0,0	PESCA	
PLANEAMIENTO, GESTION Y RESERVA	3,2	2,7	3,4	10,4	47,6	2,4	2,6	4,1	3,5	3,2	3,0	3,9	2,4	2,1	PLANEAMIENTO, GESTION Y RESERVA	
PROTECCION SOCIAL	0,1	0,1	0,1	0,0	1,3	0,0	0,0	0,0	0,0	0,0	0,0	0,0	0,0	0,0	PROTECCION SOCIAL	
SALUD	5,2	7,6	8,4	26,9	114,5	0,0	0,5	1,9	14,7	6,4	1,9	2,8	2,3	4,5	SALUD	
SANEAMIENTO	0,1	1,0	0,3	3,2	7,4	0,0	2,1	2,0	0,2	1,0	0,5	0,2	0,3	0,3	SANEAMIENTO	
TRABAJO	0,0	0,0	0,1	0,0	0,5	0,0	0,0	0,0	0,0	0,0	0,0	0,0	0,0	0,0	TRABAJO	
TRANSPORTE	5,8	9,1	8,5	13,4	77,1	0,3	1,6	1,3	1,2	1,4	7,0	4,9	4,6	3,5	TRANSPORTE	
COMUNICACIONES	0,0	0,0	0,0	0,0	0,0	0,0	0,0	0,0	0,0	0,0	0,0	0,0	0,0	0,0	COMUNICACIONES	
COMERCIO	0,0	0,2	0,0	0,1	0,6	0,0	0,0	0,0	0,1	0,0	0,0	0,0	0,1	0,0	COMERCIO	
TURISMO	0,0	0,0	0,0	0,0	0,0	0,0	0,0	0,0	0,0	0,0	0,0	0,0	0,0	0,0	TURISMO	
TOTAL INVERSIONES	26,0	31,6	28,6	73,1	359,3	4,6	12,3	17,1	25,5	18,9	19,9	16,2	17,2	17,3	TOTAL INVERSIONES	

1/ Información actualizada al 31 de octubre de 2018.

Fuente: MEF.

Elaboración: BCRP - Sucursal Iquitos.

Anexo Nº 14

SAN MARTÍN: INVERSIÓN NO FINANCIERA DE LOS GOBIERNOS LOCALES ^{1/}
(Millones de soles)

FUNCIONES	2017					2018									FUNCIONES
	Set.	Oct.	Nov.	Dic.	Ene.-Dic.	Ene.	Feb.	Mar.	Abr.	May.	Jun.	Jul.	Ago.	Set.	
AGROPECUARIA	1,0	1,4	1,6	2,0	11,5	0,8	0,4	1,0	1,4	1,7	1,2	1,3	1,0	1,1	AGROPECUARIA
CULTURA Y DEPORTE	0,4	0,2	0,5	1,5	8,6	0,2	0,5	0,7	0,6	1,0	0,8	0,8	0,9	1,1	CULTURA Y DEPORTE
COMERCIO	0,8	0,6	0,1	0,1	3,0	0,5	0,2	0,8	0,5	0,4	0,3	0,0	0,2	0,5	COMERCIO
EDUCACIÓN	15,5	4,4	4,8	12,7	70,4	0,2	0,5	3,1	1,3	2,4	9,6	7,0	8,9	5,0	EDUCACIÓN
ENERGÍA	0,4	0,0	0,1	0,2	1,4	0,1	0,1	0,1	0,2	0,2	0,6	0,5	0,8	0,5	ENERGÍA
INDUSTRIA	0,0	0,0	0,0	0,0	0,0	0,0	0,0	0,0	0,0	0,0	0,0	0,0	0,0	0,0	INDUSTRIA
AMBIENTE	0,3	0,6	0,3	7,2	11,1	2,9	0,3	1,0	0,6	0,9	0,9	3,3	2,6	2,9	AMBIENTE
ORDEN PUBLICO Y SEGURIDAD	11,8	0,5	0,8	8,2	30,2	0,6	0,3	0,5	0,7	0,5	3,3	2,8	3,1	1,3	ORDEN PUBLICO Y SEGURIDAD
PESCA	0,0	0,0	0,0	0,0	0,0	0,0	0,0	0,0	0,0	0,0	0,0	0,0	0,0	0,0	PESCA
PLANEAMIENTO, GESTION Y RESERVA	1,0	0,9	1,4	2,0	13,2	0,3	0,6	1,1	0,9	0,6	0,7	0,7	0,8	1,0	PLANEAMIENTO, GESTION Y RESERVA
PROTECCION SOCIAL	0,2	0,1	0,2	0,1	1,8	0,0	0,0	0,2	0,1	0,1	0,0	0,0	0,1	0,1	PROTECCION SOCIAL
SALUD	0,1	0,0	0,3	0,8	1,6	0,4	0,2	0,4	0,4	0,5	0,3	0,6	0,3	0,3	SALUD
SANEAMIENTO	19,0	18,4	16,6	32,1	195,9	2,6	12,0	9,9	17,1	16,8	19,8	17,7	10,3	16,3	SANEAMIENTO
TRABAJO	0,0	0,0	0,0	0,2	0,8	0,0	0,0	0,0	0,0	0,0	0,0	0,0	0,0	0,0	TRABAJO
TRANSPORTE	22,6	20,7	14,8	21,2	151,8	2,4	4,5	18,6	3,2	7,8	11,4	10,2	6,4	11,4	TRANSPORTE
COMUNICACIONES	0,0	0,0	0,0	0,0	0,0	0,0	0,0	0,0	0,0	0,0	0,4	0,6	0,0	0,2	COMUNICACIONES
TURISMO	0,0	0,0	0,0	0,0	0,1	0,0	0,0	0,2	0,2	0,2	0,2	0,1	0,1	0,1	TURISMO
VIVIENDA Y DESARROLLO URBANO	1,4	0,5	0,7	1,7	9,2	0,1	0,3	0,5	1,7	1,0	1,1	0,9	1,9	1,8	VIVIENDA Y DESARROLLO URBANO
TOTAL INVERSIONES	74,5	48,3	42,3	90,0	510,7	11,1	19,9	38,0	28,9	34,2	50,6	46,4	37,4	43,8	TOTAL INVERSIONES

1/ Información actualizada al 31 de octubre de 2018.

Fuente: MEF.

Elaboración: BCRP - Sucursal Iquitos.



Anexo Nº 15

SAN MARTÍN: DEPÓSITOS ^{1/}
(Saldos en millones de soles)

	2017				2018										
	Set.	Oct.	Nov.	Dic.	Ene.	Feb.	Mar.	Abr.	May.	Jun.	Jul.	Ago.	Set.		
A. BANCA MÚLTIPLE	596	572	589	630	608	595	586	571	601	604	634	630	637	A. BANCA MÚLTIPLE	
B. EMPRESAS FINANCIERAS	5	5	5	5	5	4	4	4	4	5	5	4	4	B. EMPRESAS FINANCIERAS	
C. CAJAS MUNICIPALES	192	193	199	200	195	188	181	184	193	197	202	211	204	C. CAJAS MUNICIPALES	
D. CAJAS RURALES	0	0	0	0	0	0	0	0	0	0	0	0	0	D. CAJAS RURALES	
E. BANCO DE LA NACIÓN	190	194	205	207	203	203	192	206	204	215	230	216	209	E. BANCO DE LA NACIÓN	
DEPÓSITOS TOTALES	984	965	998	1043	1011	990	964	966	1002	1020	1071	1062	1054	DEPÓSITOS TOTALES	

^{1/} cifras preliminares.

Fuente: SBS y AFP.

Elaboración: BCRP - Sucursal Iquitos.

Anexo Nº 16

SAN MARTÍN: CRÉDITO ^{1/}
(Saldos en millones de soles)

	2017				2018									
	Set.	Oct.	Nov.	Dic.	Ene.	Feb.	Mar.	Abr.	May.	Jun.	Jul.	Ago.	Set.	
A. BANCA MÚLTIPLE	1 649	1 634	1 632	1 656	1 652	1 668	1 661	1 680	1 701	1 721	1 741	1 734	1 762	A. BANCA MÚLTIPLE
B. EMPRESAS FINANCIERAS	160	162	165	170	171	173	176	179	182	183	184	187	188	B. EMPRESAS FINANCIERAS
C. CAJAS MUNICIPALES	462	469	482	482	488	497	506	509	513	513	515	530	535	C. CAJAS MUNICIPALES
D. CAJAS RURALES	12	13	13	14	14	14	14	14	15	15	15	15	15	D. CAJAS RURALES
E. EDPYMES	10	10	11	11	11	12	12	12	12	12	12	12	11	E. EDPYMES
F. BANCO DE LA NACIÓN ^{2/}	163	165	167	170	175	178	182	188	193	195	197	199	200	F. BANCO DE LA NACIÓN ^{2/}
G. AGROBANCO ^{3/}	89	89	85	77	75	74	72	65	63	61	60	58	57	G. AGROBANCO ^{3/}
TOTAL	2 545	2 541	2 555	2 581	2 586	2 615	2 623	2 647	2 677	2 700	2 723	2 734	2 768	TOTAL
Moneda Nacional	2 491	2 486	2 498	2 529	2 534	2 558	2 569	2 590	2 616	2 634	2 656	2 674	2 708	Moneda Nacional
Moneda Extranjera	54	56	57	52	52	57	54	57	61	66	68	61	59	Moneda Extranjera

^{1/} cifras preliminares.

^{2/} Solo considera los créditos de consumo e hipotecario.

^{3/} No considera los créditos a las demás empresas del Sistema Financiero.

Fuente: SBS y AFP.

Elaboración: BCRP - Sucursal Iquitos.

Anexo Nº 17

SAN MARTÍN: TASA DE MOROSIDAD ^{1/}
(En porcentaje)

ENTIDADES FINANCIERAS	2017				2018									ENTIDADES FINANCIERAS
	Set.	Oct.	Nov.	Dic.	Ene.	Feb.	Mar.	Abr.	May.	Jun.	Jul.	Ago.	Set.	
Banca Múltiple	12,0	12,2	12,2	12,0	12,3	12,3	11,1	11,1	11,3	11,1	11,4	11,6	n.d.	Banca Múltiple
Empresas Financieras	5,3	5,1	5,1	5,3	5,1	5,2	5,4	5,5	5,4	5,6	5,6	5,9	n.d.	Empresas Financieras
Cajas Municipales	7,7	7,7	6,9	6,2	6,5	6,5	6,7	6,8	6,9	6,9	6,3	6,4	n.d.	Cajas Municipales
Cajas Rurales de Ahorro y Crédito	3,8	4,5	4,5	3,9	4,1	4,6	4,4	4,4	4,7	5,1	5,2	5,5	n.d.	Cajas Rurales de Ahorro y Crédito
EDPYMEs	6,2	6,2	5,6	5,6	6,5	6,8	8,6	9,7	11,7	10,2	9,9	10,4	n.d.	EDPYMEs
Banco de la Nación ^{2/}	1,5	1,6	1,5	1,5	1,5	1,5	1,5	1,5	1,5	1,6	1,5	1,5	n.d.	Banco de la Nación ^{2/}
Agrobanco ^{3/}	31,5	41,0	43,8	39,9	40,0	40,8	43,4	41,5	44,7	48,2	50,5	56,9	n.d.	Agrobanco ^{3/}
TOTAL	10,7	11,1	11,0	10,5	10,6	10,7	10,0	9,9	10,0	10,0	10,1	10,3	n.d.	TOTAL

1/ Cifras preliminares, calculadas en base a: (créditos vencidos + créditos en cobranza judicial) / colocaciones brutas.

2/ Solo considera los créditos de consumo e hipotecario.

3/ No considera los créditos a las demás empresas del Sistema Financiero.

Fuente: SBS y AFP.

Elaboración: BCRP - Sucursal Iquitos.