

**BANCO CENTRAL DE RESERVA DEL PERÚ**  
**SUCURSAL IQUITOS**



**SAN MARTÍN: Síntesis de Actividad Económica**  
**AGOSTO 2018<sup>1</sup>**

**Departamento de Estudios Económicos**

---

<sup>1</sup> En el presente informe participaron Arnulfo Cumbicus y Mario López.

## ÍNDICE

	<i>Página</i>
<b>RESUMEN EJECUTIVO.....</b>	<b>3</b>
<b>I. ACTIVIDAD PRODUCTIVA.....</b>	<b>5</b>
1. Actividad primaria.....	5
1.1 Sector agropecuario.....	5
1.2 Sector pesca.....	6
2. Otros indicadores sectoriales.....	7
2.1 Sector manufactura.....	7
2.2 Despachos de cemento.....	8
2.3 Arribos de turistas a establecimientos de hospedaje.....	9
<b>II. ASPECTOS LABORALES.....</b>	<b>9</b>
1. Empleo.....	9
<b>III. SECTOR EXTERNO.....</b>	<b>10</b>
1. Exportaciones.....	10
<b>IV. CRÉDITO Y DEPÓSITOS.....</b>	<b>11</b>
1. Crédito.....	11
2. Depósitos.....	13
<b>V. EJECUCIÓN DEL PRESUPUESTO DE GASTOS DEL GOBIERNO GENERAL.....</b>	<b>14</b>
1. Gasto corriente no financiero.....	14
<b>VI. ANEXOS.....</b>	<b>17</b>

## RESUMEN EJECUTIVO

---

### Principales hechos de importancia

- El sector **pesca** disminuyó en 10,3 por ciento interanual en agosto; mientras el **agropecuario** avanzó en 9,5 por ciento interanual, por mayor producción de cacao y maíz amarillo.
- En **otros indicadores de actividad económica** avanzaron los créditos de consumo (18,6 por ciento), crédito total (9,3 por ciento), despachos de cemento (6,5 por ciento), crédito hipotecario (5,0 por ciento) e inversión pública (3,7 por ciento); pero disminuyeron manufactura (-16,4 por ciento) y número de arribos de turistas a establecimientos de hospedaje (-3,9 por ciento).

### Actividad primaria

- El sector **agropecuario** avanzó en 9,5 por ciento interanual en agosto, impulsado por los resultados positivos de los sub-sectores agrícola y pecuario, sumado la ausencia de plagas; con ello, en el periodo enero-agosto acumuló un crecimiento de 6,2 por ciento interanual.
- La **producción interna de pescado** registró una disminución de 10,3 por ciento interanual en agosto, explicada por la menor crianza de tilapia en piscigranjas, lo que está asociada a una enfermedad; sumado la menor pesca de otras especies en los ríos Huallaga y Mayo; pero en el periodo enero-agosto la producción interna de pescado creció en 34,9 por ciento interanual.

### Otros indicadores de actividad económica

- La **manufactura** registró una disminución de 16,4 por ciento interanual en agosto, explicada por el resultado negativo de la industria no primaria; con ello, en el periodo enero-agosto, la manufactura acumuló una contracción de 20,0 por ciento interanual.
- Los **despachos de cemento** avanzaron en 6,5 por ciento interanual en agosto, impulsados por el mayor gasto en obras públicas, el cual registró un indicador positivo (3,7 por ciento interanual), debido a la mayor inversión del gobierno nacional y de los gobiernos locales, pero en el periodo enero-agosto, los despachos de cemento disminuyeron en 13,6 por ciento interanual.
- El número de **arribos de turistas a establecimientos de hospedaje** cayó en 3,9 por ciento interanual en agosto, debido al menor flujo de turistas nacionales; pero en el periodo enero-agosto, el número de arribos de turistas a establecimientos de hospedaje registró un crecimiento de 2,1 por ciento interanual, inducido por el mayor flujo de turistas nacionales y extranjeros.
- El **empleo** en empresas privadas formales de 10 y más trabajadores en Tarapoto registró un incremento de 2,1 por ciento interanual en agosto, con ello, en el periodo enero-agosto acumuló un aumento de 1,3 por ciento, debido a mayores requerimiento de personal en las actividades manufactura, comercio y servicios.
- El **crédito total** se incrementó en 9,3 por ciento interanual en agosto, a S/ 2 734 millones; por tipo registraron crecimiento los **créditos de consumo** (18,6 por ciento), **crédito hipotecario** (5,0 por ciento) y **empresas** (5,6 por ciento).
- La **inversión pública** avanzó en 3,7 por ciento interanual en agosto, debido a la mayor ejecución de obras del gobierno nacional y de los gobiernos locales, el primero caso se explicó por el avance de obras de carreteras nacionales; y el caso de los gobiernos locales debido al avance de obras de mejoramiento de infraestructura, de sistemas agua potable, y avance en la construcción de tochas carrozables; mientras la inversión del gobierno regional cayó en 49,2 por ciento, debido al menor devengado en obras de hospitales, por su maduración en el año anterior.

- Los proyectos con mayor monto devengado por nivel de gobierno son los siguientes: el **gobierno nacional** invirtió S/ 32,0 millones en la rehabilitación y mejoramiento de la carretera Juanjui-Tocache; y S/ 2,9 millones en el mejoramiento de la carretera Rodríguez de Mendoza-Empalme Ruta PE-5N La Calzada; el **gobierno regional** desembolsó S/ 1,5 millones en mejoramiento de la infraestructura del colegio N° 0323 Alejandro Espinoza Sifuentes de la localidad de Jorge Chávez, en el distrito de Uchiza; S/ 1,4 millones en el mejoramiento del camino vecinal Empalme PE-5N (Indañe)-sector Shango, en el distrito de Moyobamba; y S/ 1,4 millones en el mejoramiento de la Avenida Vía de Evitamiento: Ovalo del Soldado-Puente Atumpampa-Puente Shilcayo-Empalme PE-5N, en los distritos de Morales, Tarapoto y La Banda de Shilcayo; y los **gobiernos locales** destinaron S/ 4,1 millones en el mejoramiento de la infraestructura educativa del colegio N° 0773 de la localidad de Barranquita, en la provincia de Lamas; S/ 1,3 millones en el mejoramiento y construcción de la trocha carrozable Papaplaya-San Juan del Río Huallaga-San Antonio del río Huallaga, en el distrito de Papaplaya; y S/ 1,2 millones en el mejoramiento y ampliación del sistema de agua potable y tratamiento de aguas residuales de la localidad de Habana, en el distrito de Habana, en la provincia de Moyobamba.
- En el periodo enero-agosto, la inversión pública disminuyó en 7,3 por ciento interanual, debido a la menor ejecución de obras del gobierno regional; mientras la inversión del gobierno nacional y de los gobiernos locales acumuló un crecimiento de 6,1 por ciento y 3,3 por ciento, cada caso.

**Cuadro N° 1**  
**SAN MARTÍN: OTROS INDICADORES DE ACTIVIDAD ECONÓMICA**  
 (Variación % respecto a similar mes del año anterior)

	Mar.18	Abr.18	May.18	Jun.18	Jul.18	Ago.18
Producción industrial 1/	↓ -24,6	↓ -18,2	↓ -15,8	↓ -25,6	↓ -27,4	↓ -16,4
Despachos de cemento 1/	↓ -27,4	↓ -23,6	↓ -26,6	↓ -18,3	↑ 10,0	↑ 6,5
Arribos a los establecimientos hospedaje	↑ 14,0	↑ 4,7	↑ 5,9	↓ -4,4	↓ -15,4	↓ -3,9
Crédito total	↑ 8,7	↑ 9,6	↑ 7,6	↑ 8,6	↑ 9,4	↑ 9,3
Crédito de consumo	↑ 16,7	↑ 18,4	↑ 19,0	↑ 19,3	↑ 18,9	↑ 18,6
Crédito hipotecario	↑ 5,3	↑ 6,1	↑ 5,8	↑ 6,7	↑ 7,6	↑ 5,0
Inversión pública 1/	↓ -26,6	↑ 44,8	↓ -38,4	↓ -24,5	↓ -5,4	↑ 3,7

1/ En términos reales.

Fuentes: SBS y AFP, MEF, MINCETUR y DIREPRO.

Elaboración: BCRP, Sucursal Iquitos. Departamento de Estudios Económicos.

## I. ACTIVIDAD PRODUCTIVA

### 1. Actividad primaria

#### 1.1 Sector agropecuario

- El sector agropecuario registró un crecimiento de 9,5 por ciento interanual en agosto, inducido por los resultados positivos de los sub-sectores agrícola y pecuario; con ello, en el periodo enero-agosto de 2018 acumuló un crecimiento de 6,2 por ciento interanual, explicado por los resultados positivos de ambos sub-sectores antes mencionados.

**Cuadro N° 2**  
**SAN MARTÍN: PRODUCCIÓN DE PRINCIPALES PRODUCTOS AGROPECUARIOS<sup>1/</sup>**  
(Toneladas)

Sub-sectores	Estructura Porcentual 2016 <sup>2/</sup>	Agosto				Enero - Agosto			
		2017	2018	Var. %	Contribución <sup>3/</sup>	2017	2018	Var. %	Contribución <sup>3/</sup>
<b>AGRÍCOLA</b>	<b>87,5</b>			<b>10,8</b>	<b>9,2</b>			<b>6,5</b>	<b>5,8</b>
<b>Orientado a la industria</b>	<b>43,9</b>			<b>45,5</b>	<b>13,9</b>			<b>9,2</b>	<b>4,6</b>
Caña de azúcar	0,7	12 766	11 393	-10,8	-0,1	114 520	110 704	-3,3	0,0
Palma aceitera	6,3	36 195	40 193	11,0	0,9	239 539	262 462	9,6	0,5
Maíz amarillo duro	3,6	11 464	20 392	77,9	4,3	80 945	108 555	34,1	1,2
Cacao	12,3	4 418	4 231	-4,2	-0,7	32 855	35 150	7,0	0,8
Café	21,0	103	2 846	2663,1	9,5	90 972	97 511	7,2	2,1
<b>Orientado al mercado interno</b>	<b>43,7</b>			<b>-8,7</b>	<b>-4,7</b>			<b>3,1</b>	<b>1,2</b>
Arroz cáscara	30,8	68 009	58 851	-13,5	-5,4	524 832	543 634	3,6	1,0
Yuca	1,8	7 362	8 110	10,2	0,2	61 665	60 756	-1,5	0,0
Plátano	6,9	32 070	30 291	-5,5	-0,4	256 034	257 258	0,5	0,0
Naranja	1,2	2 716	4 107	51,2	0,4	51 101	48 156	-5,8	-0,1
Piña	0,2	927	1 061	14,5	0,0	6 532	8 614	31,9	0,1
Papaya	0,3	1 386	1 919	38,5	0,1	12 142	14 542	19,8	0,0
Otros	2,4	8 553	8 834	11,9	0,4	107 318	115 142	8,5	0,2
<b>PECUARIO</b>	<b>12,5</b>			<b>2,2</b>	<b>0,3</b>			<b>4,0</b>	<b>0,4</b>
Carne de aves <sup>4/</sup>	7,2	3 291	3 374	2,5	0,2	24 692	26 135	5,8	0,4
Carne de porcino <sup>4/</sup>	0,5	212	237	11,8	0,1	1 761	1 902	8,0	0,0
Carne de vacuno <sup>4/</sup>	1,1	483	492	1,9	0,0	3 839	3 930	2,4	0,0
Huevos	2,2	1 130	1 147	1,5	0,0	8 995	8 915	-0,9	0,0
Leche	1,4	2 893	2 862	-1,1	0,0	22 959	23 372	1,8	0,0
Otros	0,0	5	5	0,0	0,0	40	42	5,0	0,0
<b>SECTOR AGROPECUARIO</b>	<b>100,0</b>			<b>9,5</b>	<b>9,5</b>			<b>6,2</b>	<b>6,2</b>

1/ Cifras preliminares.

2/ Estimado a precios de 2007.

3/ En base a la estructura porcentual de similar periodo de 2017.

4/ Peso neto.

Fuente: DRASAM y MINAGRI.

Elaboración: BCRP, Sucursal Iquitos. Departamento de Estudios Económicos.

- El sub-sector agrícola se expandió en 10,8 por ciento interanual en agosto, inducido por la mayor producción de café y maíz amarillo; el caso de café debido al clima propicio el cual favoreció la buena realización de las labores de cosechas finales, y más plantaciones en producción; y el caso de maíz amarillo duro debido a las mayores áreas cosechadas y mejores rendimientos. En el periodo enero-agosto de 2018, el sub-sector agrícola acumuló un crecimiento de 6,5 por ciento interanual, debido a la mayor producción de café, maíz amarillo duro y arroz cáscara.



- El sub-sector pecuario avanzó en 2,2 por ciento interanual en agosto, impulsado por el incremento generalizado en carnes; y huevos; con ello, en el periodo enero-agosto, el sub-sector acumuló un incremento de 4,0 por ciento, explicado por la mayor producción de todas las carnes y leche.
- En agosto, mes de inicio de la campaña 2018-2019, las siembras crecieron en 5,5 por ciento (710 hectáreas más) frente a similar mes del año anterior, debido a la disponibilidad del recurso hídrico, y la presencia de lluvias, que permitieron la preparación de los terrenos en seco.

**Cuadro N° 3**  
**SAN MARTÍN: SUPERFICIE SEMBRADA 1/**  
(Hectáreas)

	Campaña Agrícola <sup>2/</sup>		Variación	
	2017/2018	2018/2019	Absoluta	Porcentual
<b>CULTIVOS TRANSITORIOS</b>	<b>12 403</b>	<b>13 256</b>	<b>853</b>	<b>6,9</b>
Arroz cáscara	9 724	10 372	648	6,7
Maíz amarillo	1 720	2 074	354	20,6
Maní	31	27	-4	-12,9
Yuca	599	555	-44	-7,3
Frijol grano seco	226	118	-108	-47,8
Frijol chiclayo	76	65	-11	-14,5
Otros	27	45	18	66,7
<b>CULTIVOS PERMANENTES</b>	<b>481</b>	<b>338</b>	<b>-143</b>	<b>-29,7</b>
Palma aceitera	52	0	-52	-100,0
Plátano	165	138	-27	-16,4
Papaya	37	38	1	2,7
Café	83	18	-65	-78,3
Cacao	120	49	-71	-59,2
Otros	227	162	-65	-28,6
<b>Total</b>	<b>12 884</b>	<b>13 594</b>	<b>710</b>	<b>5,5</b>

<sup>1/</sup> Cifras preliminares.

<sup>2/</sup> Agosto

Fuente: DRASAM.

Elaboración: BCRP, Sucursal Iquitos. Departamento de Estudios Económicos

## 1.2 Sector pesca

- La producción interna de pescado registró una disminución de 10,3 por ciento interanual en agosto, explicada por la menor crianza de tilapia en piscigranjas, asociada a enfermedades; sumado a la menor pesca de otras especies en los ríos Huallaga y Mayo.
- En el periodo enero-agosto de 2018, la producción interna de pescado acumuló una expansión de 34,9 por ciento interanual, explicada por la mayor crianza de gamitana y paco en piscigranjas; sumado la mayor pesca en los ríos Huallaga, Mayo y, Saposoa; y en el Lago Sauce.

**Cuadro N° 4**  
**SAN MARTÍN: PRODUCCIÓN PESQUERA <sup>1/</sup>**  
(Toneladas)

	Agosto		Var. %	Enero - Agosto		Var. %
	2017	2018		2017	2018	
<b>Producción Interna</b>	<b>234</b>	<b>210</b>	<b>-10,3</b>	<b>1 548</b>	<b>2 088</b>	<b>34,9</b>
<b>Fresco</b>	<b>234</b>	<b>210</b>	<b>-10,3</b>	<b>1 548</b>	<b>2 088</b>	<b>34,9</b>
Tilapia	134	89	-33,6	1 146	981	-14,4
Gamitana	29	36	24,1	98	411	319,4
Camaron gigante	2	2	0,0	18	21	16,7
Paco	39	61	56,4	140	499	256,4
Paiche	0	0	-	0	0	-
Boquichico	13	7	-46,2	55	44	-20,0
Otras especies	17	15	-11,8	91	132	45,1
<b>SECTOR PESCA <sup>1/</sup></b>			<b>-10,3</b>			<b>34,9</b>

<sup>1/</sup> Estimado a precios de 2007. Cifras preliminares.

Fuente: DIREPRO.

Elaboración: BCRP, Sucursal Iquitos. Departamento de Estudios Económicos.

## 2. Otros indicadores sectoriales

### 2.1 Sector manufactura

- La manufactura registró una disminución de 16,4 por ciento interanual en agosto, explicada por el resultado negativo de la industria no primaria; con ello, en el periodo enero-agosto, la manufactura acumuló una contracción de 20,0 por ciento interanual.
- La industria primaria creció en 146,6 por ciento interanual en agosto, debido a la mayor producción de biodiesel y disponibilidad de materia prima; con lo cual en el periodo enero-agosto de 2018, acumuló un crecimiento de 62,2 por ciento.
- La industria no primaria cayó en 19,3 por ciento interanual en agosto, debido a la menor producción de bebidas gaseosas; madera aserrada; queso: aceite y manteca; jabón; y ladrillos y bloques de cemento; con ello, en el periodo enero-agosto acumuló una disminución de 20,9 por ciento, explicada por la menor producción de aceite y manteca; cemento; queso; ladrillos, bloques y adoquines de cemento, y jabón.

**Cuadro N° 5**  
**SAN MARTÍN: ÍNDICE DE VOLUMEN FÍSICO MANUFACTURERO <sup>1/</sup>**  
(Var. % real respecto a similar periodo del año anterior)

Ramaz de actividad	Estructura % 2015 2/	Agosto		Enero - Agosto	
		Var. %	Contribución3/	Var. %	Contribución3/
<b>MANUFACTURA PRIMARIA</b>	<b>0,5</b>	<b>146,6</b>	<b>2,9</b>	<b>62,2</b>	<b>0,8</b>
Biodiesel	0,5	146,6	2,9	62,2	0,8
<b>MANUFACTURA NO PRIMARIA</b>	<b>99,5</b>	<b>-19,3</b>	<b>-19,4</b>	<b>-20,9</b>	<b>-20,8</b>
Aceite y manteca	52,5	-2,0	-1,0	-23,5	-14,0
Queso y mantequilla	3,7	-41,0	-1,3	-26,8	-0,8
Chocolates	0,2	-8,4	-0,1	-2,0	0,0
Bebidas gaseosas	5,6	-51,3	-3,4	-0,7	0,0
Madera aserrada	1,7	-48,0	-1,4	15,3	0,2
Jabón	4,3	-18,3	-0,8	-6,0	-0,2
Ladrillos, bloques y adoquines	1,0	-62,4	-0,3	-49,7	-0,3
Cemento	30,5	1,5	0,4	-7,9	-1,9
<b>SECTOR MANUFACTURA</b>	<b>100,0</b>	<b>-16,4</b>	<b>-16,4</b>	<b>-20,0</b>	<b>-20,0</b>

<sup>1/</sup> Cifras preliminares.

<sup>2/</sup> Estimado a precios de 2007.

<sup>3/</sup> En base a la estructura porcentual de similar periodo de 2016.

Fuente: DIREPRO y Empresas.

Elaboración: BCRP, Sucursal Iquitos. Departamento de Estudios Económicos.

**Gráfico N° 1**  
**SAN MARTÍN: IVF MANUFACTURA NO PRIMARIA**  
 (Var. % real respecto a similar periodo del año anterior)

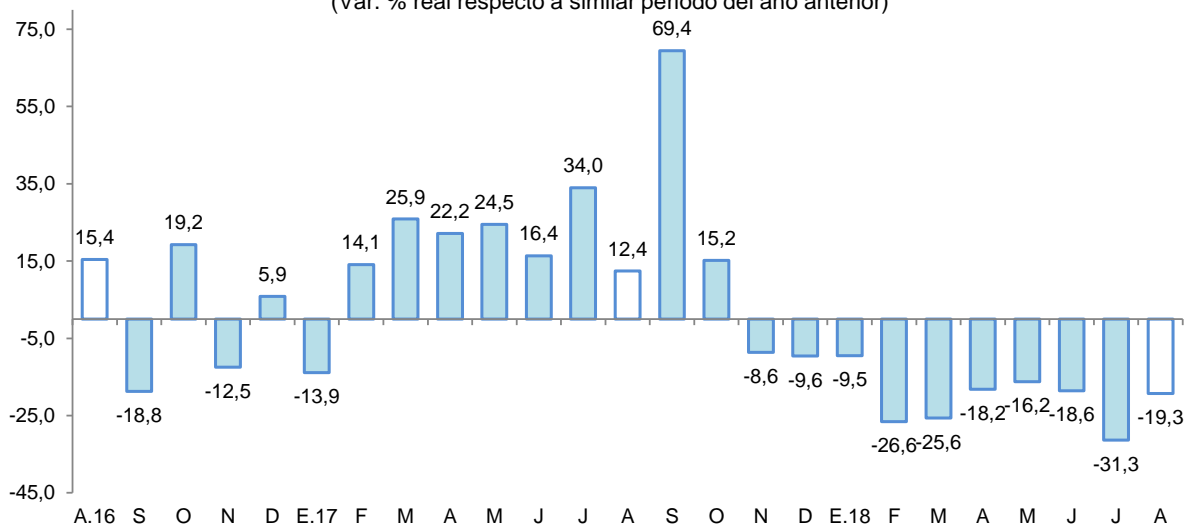

Fuente: DIREPRO y EMPRESAS  
 Elaboración: BCRP, Sucursal Iquitos. Departamento de Estudios Económicos.

## 2.2 Despachos de cemento

- Los despachos de cemento avanzaron en 6,5 por ciento interanual en agosto, impulsados en parte, por el mayor gasto en obras públicas, el cual mostró un indicador positivo (3,7 por ciento), debido a la mayor inversión del gobierno nacional y de los gobiernos locales.
- En el periodo enero-agosto, los despachos de cemento acumularon una caída de 13,6 por ciento interanual, explicada en parte, por el menor gasto en obras públicas; que cayó en 7,3 por ciento, asociado a la menor inversión del gobierno regional.

**Gráfico N° 2**  
**SAN MARTÍN: DESPACHOS DE CEMENTO**  
 (Var. % respecto a similar periodo del año anterior)

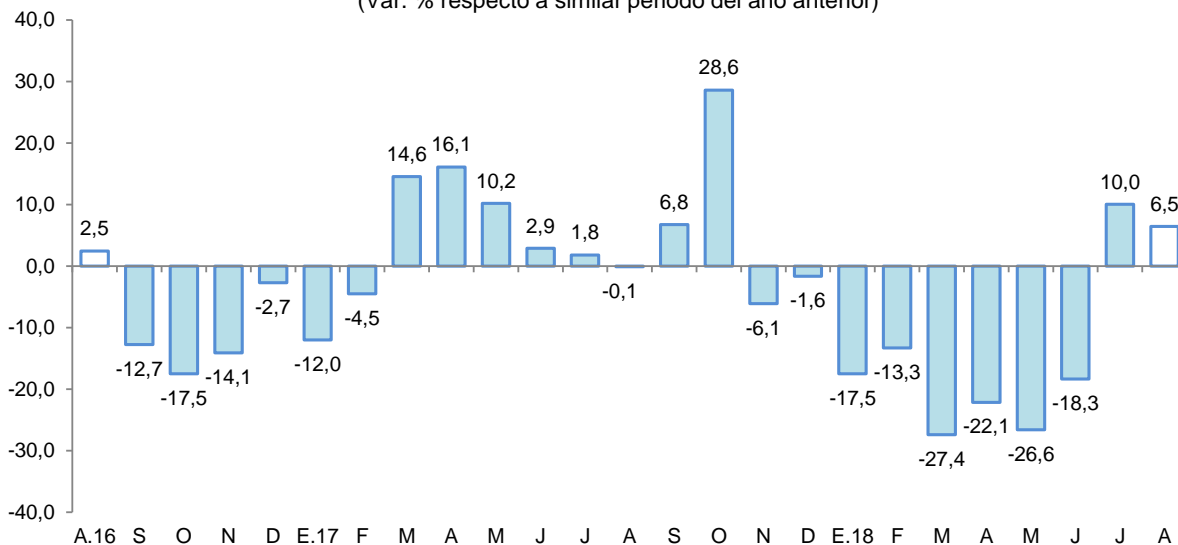

Fuente: Cementos Pacasmayo y Cementos Selva.  
 Elaboración: BCRP, Sucursal Iquitos. Departamento de Estudios Económicos.



## 2.3 Arribos de turistas a establecimientos de hospedaje

- Según MINCETUR, el número de arribos de turistas a los establecimientos de hospedaje se redujo en 3,9 por ciento interanual en agosto. El turismo interno cayó en 4,4 por ciento; mientras el turismo receptivo (turistas extranjeros) se incrementó en 27,5 por ciento interanual.
- En el periodo enero-agosto, el número de arribos de turistas a los establecimientos de hospedaje acumula un incremento de 2,1 por ciento interanual. El turismo interno creció en 2,0 por ciento; asimismo el receptivo (turistas extranjeros) aumentó en 7,8 por ciento interanual.

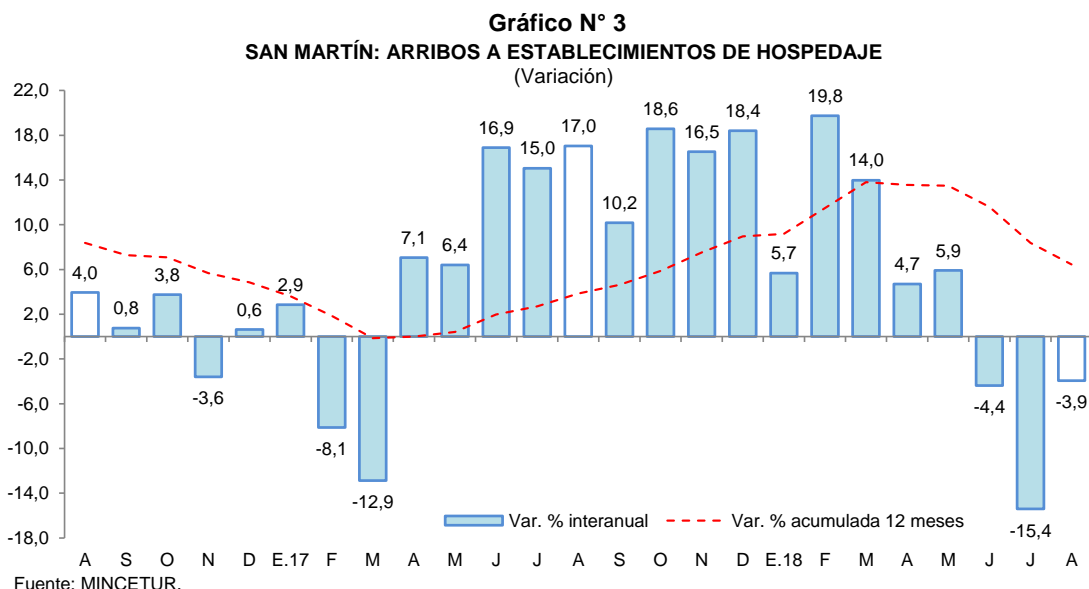

## II. ASPECTOS LABORALES

### 1. Empleo

- El empleo en empresas privadas formales de 10 y más trabajadores en Tarapoto registró un incremento de 2,1 por ciento interanual en agosto, explicada por el mayor requerimiento de trabajadores en cuatro de las cinco ramas de actividad económica, en particular servicios y primaria, con variaciones positivas de 3,1 por ciento y 2,2 por ciento, respectivamente.

**Cuadro N° 6**  
**CIUDAD DE TARAPOTO: ÍNDICE MENSUAL DE EMPLEO EN EMPRESAS PRIVADAS FORMALES DE 10 A MÁS TRABAJADORES, POR RAMA DE ACTIVIDAD<sup>1/</sup>**  
(Octubre 2010=100)

Rama de Actividad	Agosto			Enero - Agosto		
	2017	2018	Var. %	2017	2018	Var. %
Primaria <sup>2/</sup>	119,9	122,5	2,2	125,8	122,8	-2,4
Manufactura	85,6	86,0	0,4	86,7	89,4	3,1
Comercio	141,2	143,4	1,6	139,9	140,2	0,2
Transporte y Comunicaciones	156,2	150,9	-3,4	154,4	151,1	-2,2
Servicios <sup>3/</sup>	131,4	135,5	3,1	127,9	131,3	2,6
<b>Total</b>	<b>129,5</b>	<b>132,2</b>	<b>2,1</b>	<b>128,0</b>	<b>129,6</b>	<b>1,3</b>

Nota: La información corresponde al primer día de cada mes.

<sup>1/</sup> Cifras preliminares.

<sup>2/</sup> Conformada por las subramas agricultura, pesca e hidrocarburos.

<sup>3/</sup> Conformada por las subramas servicios prestados a empresas, restaurantes y hoteles, establecimientos financieros, enseñanza, servicios sociales y comunales; y electricidad, gas y agua.

Fuente: MTPE – Encuesta Nacional de Variación Mensual del Empleo (ENVME).

Elaboración: BCRP, Sucursal Iquitos. Departamento de Estudios Económicos.

- En el periodo enero-agosto, el empleo en empresas privadas formales acumuló un crecimiento promedio de 1,3 por ciento interanual, explicado por la mayor solicitud de puestos de trabajo en tres de las cinco ramas de actividad, como manufactura (3,1 por ciento) y servicios (2,6 por ciento).

**Gráfico N° 4**  
**CIUDAD DE TARAPOTO: EMPLEO FORMAL URBANO EN EMPRESAS DE 10 A MÁS TRABAJADORES**

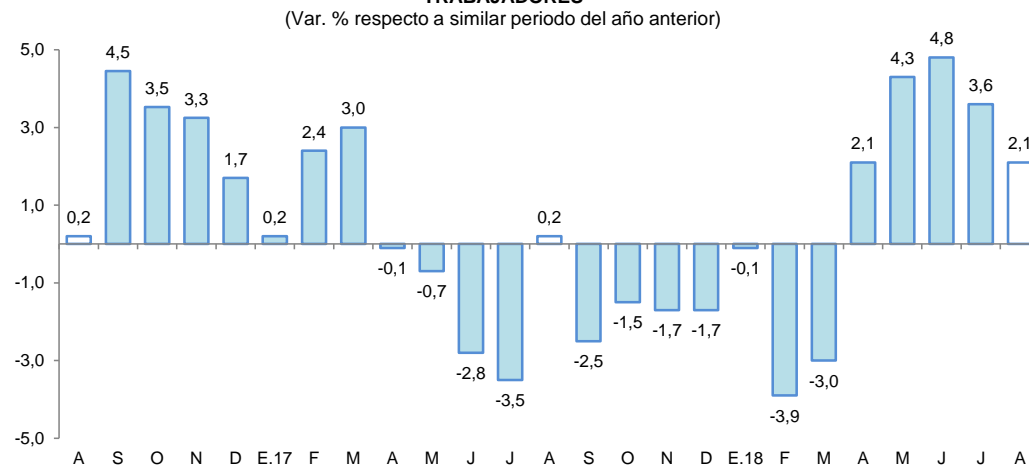

Fuente: MTPE – Encuesta Nacional de Variación Mensual del Empleo (ENVME).

### III. SECTOR EXTERNO

#### 1. Exportaciones

- Las exportaciones totalizaron US\$ 18,4 millones en agosto, menores en 39,3 por ciento frente a similar mes del año anterior, debido a los menores volúmenes exportados de café en grano, cacao en grano, manteca vegetal y conservas de palmito.
- En el periodo enero-agosto, las exportaciones se contrajeron en 9,4 por ciento interanual, debido a las menores ventas de café en grano y de maderas.

**Cuadro N° 7**  
**SAN MARTÍN: EXPORTACIONES POR GRUPO DE PRODUCTOS <sup>1/</sup>**

(Valor FOB en millones de US\$)

Tipo	Estructura % 2016	Agosto			Enero-Agosto		
		2017	2018	Var. %	2017	2018	Var. %
<b>PRODUCTOS TRADICIONALES</b>	<b>36,4</b>	<b>10,4</b>	<b>6,7</b>	<b>-35,6</b>	<b>41,7</b>	<b>24,0</b>	<b>-42,4</b>
Algodón	0,0	0,0	0,0	-	0,0	0,0	-
Café	36,4	10,4	6,7	-35,6	41,7	24,0	-42,4
<b>PRODUCTOS NO TRADICIONALES</b>	<b>63,6</b>	<b>19,8</b>	<b>11,7</b>	<b>-40,9</b>	<b>67,3</b>	<b>74,8</b>	<b>11,1</b>
Agropecuarios	61,3	14,8	11,3	-23,6	54,9	70,5	28,4
Pesqueros	0,0	0,0	0,0	-	0,2	0,2	0,0
Maderas	1,3	0,3	0,0	-100,0	1,4	0,2	-85,7
Otros no tradicionales	0,9	4,8	0,4	-91,7	10,8	3,9	-63,9
<b>TOTAL EXPORTACIONES</b>	<b>100,0</b>	<b>30,3</b>	<b>18,4</b>	<b>-39,3</b>	<b>109,0</b>	<b>98,8</b>	<b>-9,4</b>

1/ Cifras preliminares.

Fuente: SUNAT.

Elaboración: BCRP, Sucursal Iquitos. Departamento de Estudios Económicos.

- Las exportaciones de productos tradicionales cayeron en 35,6 por ciento interanual en agosto, debido a la conjunción de los menores volúmenes exportados y precios de exportación del café en grano, con ello, en el periodo enero-agosto acumularon una contracción de 42,4 por ciento.
- Las exportaciones de productos no tradicionales disminuyeron en 40,9 por ciento interanual en agosto, debido a las menores ventas de productos agropecuarios como cacao en grano, manteca vegetal y conservas de palmito, y del “rubro otros no tradicionales”, por la ausencia de ventas de estevia; sumado a esto la ausencia de ventas de maderas; sin embargo, en el periodo enero-agosto acumularon un crecimiento de 11,1 por ciento interanual.
- En el periodo enero-agosto, los principales mercados de destino fueron: Colombia (adquirió el 14,4 por ciento del valor total exportado); Estados Unidos (13,0 por ciento); Bélgica (11,9 por ciento); y Chile (11,1 por ciento); el primero de ellos adquirió aceite crudo y refinado de palma aceitera; Estados Unidos (café y cacao en grano seco); Bélgica (cacao y café en grano); y Chile (aceite refinado y manteca vegetal de palma).

#### IV. CRÉDITO Y DEPÓSITOS

##### 1. Crédito

- El crédito registró un crecimiento de 9,3 por ciento interanual en agosto. En la banca múltiple, que canaliza el 63,4 por ciento del total, el crédito aumentó en 7,9 por ciento interanual; y en las instituciones no bancarias creció en 17,1 por ciento. Al finalizar el mes de agosto 2018, el crédito acumuló un saldo de S/ 2 734 millones, de los cuales, el 97,8 por ciento se encuentra colocado en moneda nacional (S/ 2 674 millones).

Cuadro N° 8

#### SAN MARTÍN: CRÉDITO (NOMINAL SBS) - AGOSTO 2018

En millones de soles

	Estructura % Ago-18	Agosto		Var.% Nominal Ago-18 / Ago-17
		2017	2018	
<b>Banco de la Nación</b>	<b>7,3</b>	<b>159</b>	<b>199</b>	<b>25,2</b>
<b>Agrobanco</b>	<b>2,1</b>	<b>101</b>	<b>58</b>	<b>-42,6</b>
<b>Banca Múltiple</b>	<b>63,4</b>	<b>1 608</b>	<b>1 734</b>	<b>7,9</b>
<b>Instituciones No Bancarias</b>	<b>27,2</b>	<b>635</b>	<b>744</b>	<b>17,1</b>
Financieras	6,8	160	187	17,1
Cajas Municipales	19,4	454	530	16,6
Cajas Rurales	0,5	12	15	25,7
Edpymes	0,4	9	12	28,0
Arrendamiento Financiero	0,0	0	0	-
<b>TOTAL</b>	<b>100,0</b>	<b>2 503</b>	<b>2 734</b>	<b>9,3</b>
<b>Empresas</b>	<b>62,5</b>	<b>1 620</b>	<b>1 710</b>	<b>5,6</b>
<b>Personas</b>	<b>37,5</b>	<b>883</b>	<b>1 025</b>	<b>16,0</b>
Consumo	31,0	715	848	18,6
Hipotecario	6,5	168	176	5,0
MN	97,8	2 450	2 674	9,1
ME	2,2	52	61	16,1
ME (Mill. US\$)		16	18	14,2

Fuente: SBS y AFP.

Elaboración: BCRP, Sucursal Iquitos. Departamento de Estudios Económicos.

- Según tipo de crédito, se registró un crecimiento interanual generalizado, destacando el tipo créditos de consumo con 18,6 por ciento.

**Gráfico N° 5**

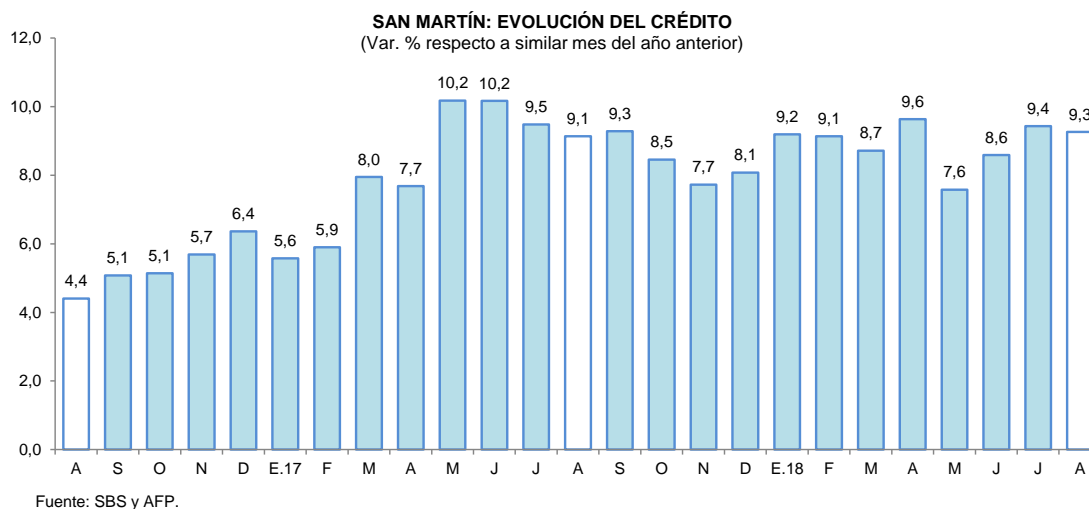

- El ratio crédito/depósitos pasó de 2,60 en agosto del año anterior a 2,57 en agosto de 2018, es decir, cayó en 0,03 puntos porcentuales, lo que significa que el crecimiento de los créditos fue menos dinámico que el registrado por los depósitos; además, un ratio mayor que la unidad, indica que San Martín es un demandante neto de crédito.
- Por tipo de moneda, el crédito en moneda nacional aumentó en 9,1 por ciento; y en moneda extranjera avanzó en 16,1 por ciento; con ello, la participación relativa del crédito en moneda nacional cayó en 0,1 puntos porcentuales.

**Gráfico N° 6**

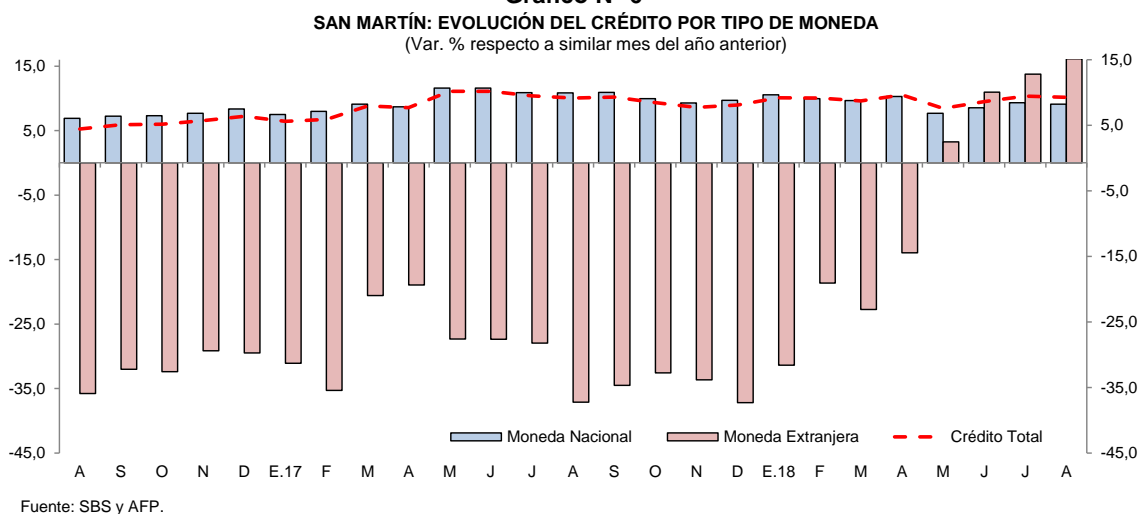

- La mayor participación relativa en el total de los créditos, la tiene el Banco Continental (19,2 por ciento), Banco de Crédito (17,8 por ciento), CMAC de Piura (12,1 por ciento), Banco Scotiabank (8,8 por ciento) y Banco Interbank (8,7 por ciento) que en conjunto intermediaron el 66,6 por ciento del total.
- La tasa de morosidad en julio de 2018 fue de 10,1 por ciento, menor en 0,3 puntos porcentuales respecto a similar mes del año anterior. La tasa de morosidad de las cajas municipales (6,3 por ciento) disminuyó en 1,9 puntos porcentuales; asimismo, en la banca múltiple (11,4 por ciento) se contrajo en 1,0 puntos porcentuales.

**Gráfico N° 7**  
**SAN MARTÍN: TASA DE MOROSIDAD <sup>1/</sup>**  
(Porcentaje)

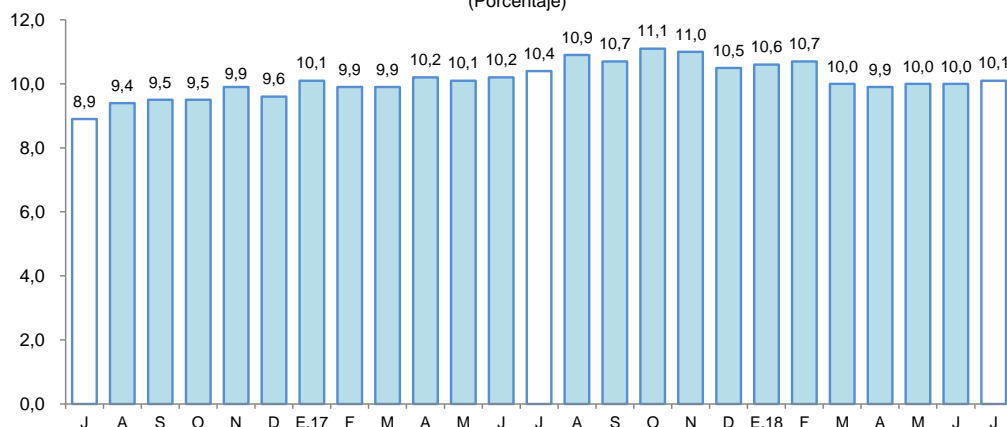

<sup>1/</sup> preliminar, calculado en base a: (créditos vencidos + créditos en cobranza judicial) / colocaciones brutas.  
Fuente: SBS y AFP.

## 2. Depósitos

- Los depósitos crecieron en 10,4 por ciento interanual en agosto, a S/ 1 062 millones, impulsados por la expansión de los depósitos a la vista (13,9 por ciento), de ahorro (10,6 por ciento) y a plazo (4,2 por ciento). La expansión se registró en moneda nacional (11,3 por ciento), y en moneda extranjera se incrementó (3,3 por ciento).

**Cuadro N° 9**  
**SAN MARTÍN: DEPÓSITO (NOMINAL SBS) - AGOSTO 2018**

En millones de soles

	Estructura % Ago-18	Agosto		Var.% Nominal Ago-18 / Ago-17
		2017	2018	
<b>Banco de la Nación</b>	<b>20,3</b>	<b>203</b>	<b>216</b>	<b>6,4</b>
<b>Banca Múltiple</b>	<b>59,3</b>	<b>563</b>	<b>630</b>	<b>11,9</b>
<b>Instituciones No Bancarias</b>	<b>20,3</b>	<b>196</b>	<b>216</b>	<b>10,0</b>
Financieras	0,4	5	4	-9,2
Cajas Municipales	19,9	191	211	10,6
Cajas Rurales	0,0	0	0	-52,9
<b>TOTAL</b>	<b>100,0</b>	<b>962</b>	<b>1 062</b>	<b>10,4</b>
Vista	30,0	280	319	13,9
Ahorro	52,3	502	555	10,6
A plazo	17,7	180	188	4,2
MN	88,8	848	944	11,3
ME	11,2	115	119	3,3
ME (Mill. US\$)		35	36	1,6

Fuente: SBS y AFP.

Elaboración: BCRP, Sucursal Iquitos. Departamento de Estudios Económicos.

- Las captaciones de la banca múltiple se incrementaron en 11,9 por ciento respecto a agosto del año anterior; y en las instituciones no bancarias crecieron en 10,0 por ciento. La banca múltiple alcanzó una participación de 59,3 por ciento; el Banco de la Nación el 20,3 por ciento y las instituciones no bancarias también el 20,3 por ciento restante.

**Gráfico N° 8**  
**SAN MARTÍN: EVOLUCIÓN DE LOS DEPÓSITOS**  
 (Var. % respecto a similar mes del año anterior)

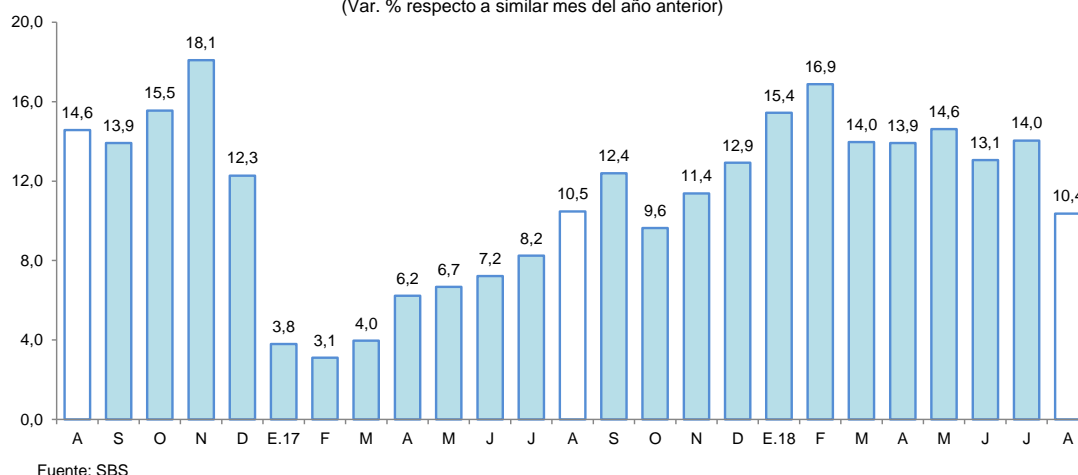

- La mayor participación en los depósitos la tienen el Banco Continental (24,3 por ciento), Banco de la Nación (20,3 por ciento), Banco de Crédito (20,2 por ciento), CMAC de Piura (17,3 por ciento), Interbank (6,4 por ciento) y Scotiabank (6,3 por ciento) que en conjunto captan el 94,8 por ciento.
- La dolarización de la liquidez fue de 11,2 por ciento, menor en 0,8 puntos porcentuales a la tasa registrada en agosto del año anterior. El incremento de la liquidez en moneda nacional fue impulsado por los mayores depósitos de ahorro, a la vista y a plazo; y en el caso de moneda extranjera, su crecimiento se debe a los mayores depósitos de ahorro.

**Gráfico N° 9**  
**SAN MARTÍN: EVOLUCIÓN DE LOS DEPÓSITOS POR TIPO DE MONEDA**  
 (Var. % respecto a similar mes del año anterior)

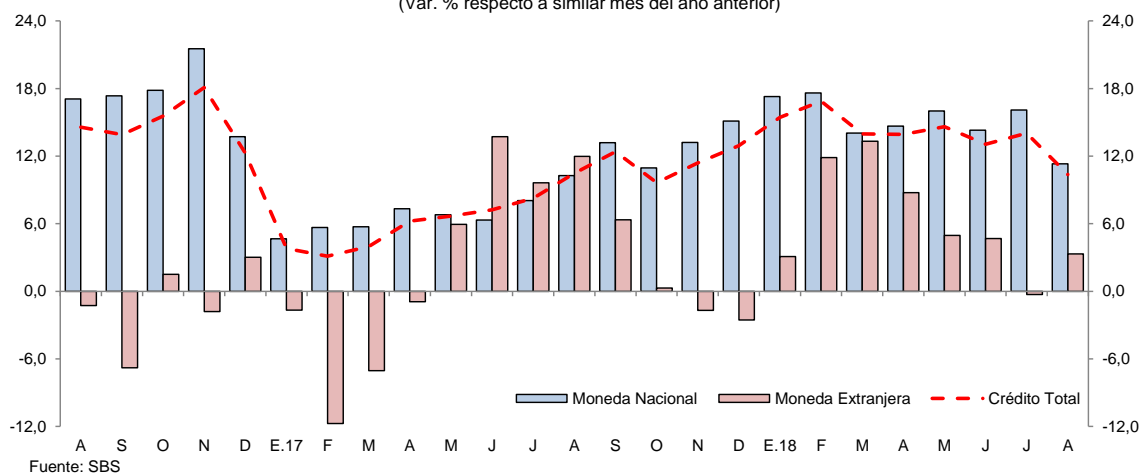

## V. EJECUCIÓN DEL PRESUPUESTO DE GASTOS DEL GOBIERNO GENERAL

### 1. Gasto corriente no financiero

- El gasto corriente no financiero se incrementó en 9,3 por ciento interanual en agosto, impulsado por los mayores gastos de los tres niveles de gobierno; en particular el gobierno regional con un crecimiento de 13,7 por ciento, explicado por el aumento generalizado en todas las cuentas de gasto; el caso del gobierno nacional se vinculó a mayores gastos en bienes y servicios, remuneraciones, otros gastos corrientes y pensiones; y el caso de los gobiernos locales obedeció a mayores gastos en bienes y servicios, remuneraciones, y donaciones y transferencias.

- En el periodo enero-agosto, el gasto corriente no financiero avanzó en 11,7 por ciento interanual, debido a mayores gastos de los tres niveles de gobierno, en particular gobierno regional, con un crecimiento de 18,7 por ciento, por incremento generalizado en todas las cuentas de gasto.

**Cuadro N° 10**  
**SAN MARTÍN: GASTO CORRIENTE NO FINANCIERO <sup>1/</sup>**  
(Millones de soles)

	Agosto			Enero - Agosto		
	2017	2018	Var. % real	2017	2018	Var. % real
Gobierno nacional	51,8	55,2	5,7	426,9	452,9	5,2
Gobierno regional	68,0	78,3	13,7	505,3	608,1	18,7
Gobiernos locales	18,8	19,8	3,6	142,4	153,0	6,4
<b>Total</b>	<b>138,6</b>	<b>153,3</b>	<b>9,3</b>	<b>1 074,6</b>	<b>1 213,9</b>	<b>11,7</b>

<sup>1/</sup> Información actualizada al 30 de setiembre de 2018.

Fuente: MEF.

Elaboración: BCRP, Sucursal Iquitos.

## 2. Inversión pública

- La inversión pública registró un crecimiento de 3,7 por ciento interanual en agosto, explicado por la mayor ejecución de obras del gobierno nacional y de los gobiernos locales; el caso del primero por el avance de obras de carreteras nacionales; y el caso de los gobiernos locales debido al avance de obras de mejoramiento de infraestructura, de sistemas agua potable; y avance en la construcción de tochas carrozables; mientras la inversión del gobierno regional cayó en 49,2 por ciento, debido al menor devengado en obras de hospitales, por maduración en el año anterior.
- En el periodo enero-agosto, la inversión pública disminuyó en 7,3 por ciento interanual, debido a la menor ejecución de obras del gobierno regional; mientras la inversión del gobierno nacional y de los gobiernos locales acumuló un crecimiento de 6,1 y 3,3 por ciento, respectivamente.
- La inversión ejecutada en el periodo enero-agosto representó el 38,8 por ciento del presupuesto institucional modificado; el gobierno nacional avanzó el 49,9 por ciento; los gobiernos locales el 36,6 por ciento; y el gobierno regional avanzó el 30,9 por ciento.

**Cuadro N° 11**  
**SAN MARTÍN: INVERSIÓN PÚBLICA <sup>1/2/</sup>**  
(Millones de soles)

	Agosto			Enero - Agosto		
	2017	2018	Var. % real	2017	2018	Var. % real
Gobierno nacional	22,8	43,2	87,5	205,8	220,8	6,1
Gobierno regional	33,6	17,2	-49,2	200,1	131,7	-34,8
Gobiernos locales	37,0	37,4	0,1	255,6	266,6	3,3
<b>Total</b>	<b>93,3</b>	<b>97,8</b>	<b>3,7</b>	<b>661,4</b>	<b>619,0</b>	<b>-7,3</b>

<sup>1/</sup> Información actualizada al 30 de setiembre de 2018.

<sup>2/</sup> Comprende la adquisición de activos no financieros.

Fuente: MEF.

Elaboración: BCRP, Sucursal Iquitos.

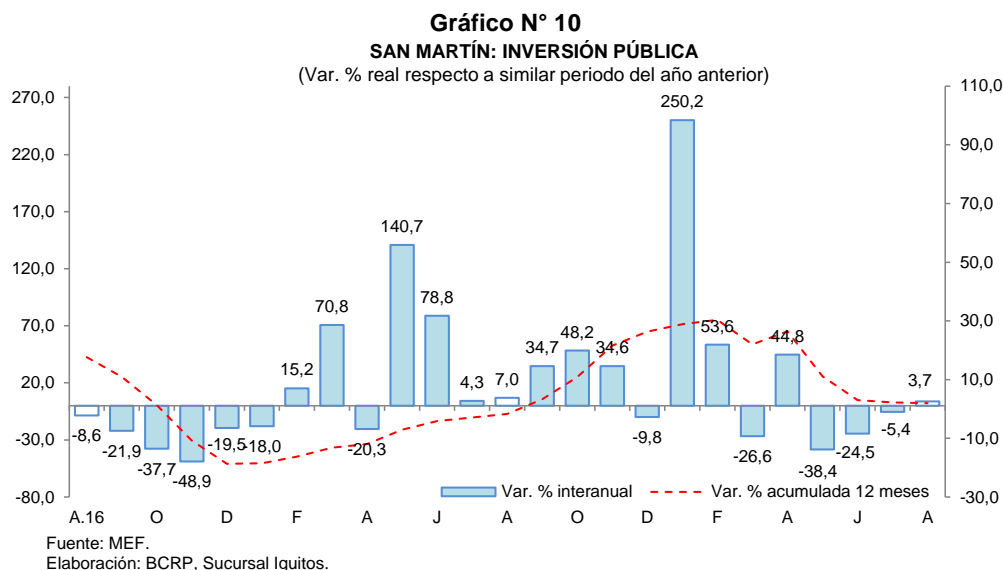

Los proyectos con mayor monto devengado por nivel de gobierno son los siguientes:

- **El gobierno nacional** invirtió S/ 32,0 millones en rehabilitación y mejoramiento de la carretera Juanjui-Tocache; y S/ 2,9 millones en el mejoramiento de la carretera Rodríguez de Mendoza-Empalme Ruta PE-5N La Calzada.
- **El gobierno regional** desembolsó S/ 1,5 millones en mejoramiento de la infraestructura del colegio N° 0323 Alejandro Espinoza Sifuentes de la localidad de Jorge Chávez, en el distrito de Uchiza; S/ 1,4 millones en el mejoramiento del camino vecinal Empalme PE-5N (Indañe)-sector Shango, en el distrito de Moyobamba; y S/ 1,4 millones en el mejoramiento de la Avenida Vía de Evitamiento: Ovalo del Soldado-Puente Atumpampa-Puente Shilcayo-Emplame PE-5N, en los distritos de Morales, Tarapoto y La Banda de Shilcayo.
- **Los Gobiernos locales** destinaron S/ 4,1 millones en el mejoramiento de la infraestructura educativa del colegio N° 0773 de la localidad de Barranquita, en la provincia de Lamas; S/ 1,3 millones en el mejoramiento y construcción de la trocha carrozable Papaplaya-San Juan del Río Huallaga-San Antonio del río Huallaga, en el distrito de Papaplaya; y S/ 1,2 millones en el mejoramiento y ampliación del sistema de agua potable y tratamiento de aguas residuales de la localidad de habana, en el distrito de Habana, en la provincia de Moyobamba.



**VI. ANEXOS**



BANCO CENTRAL DE RESERVA DEL PERÚ – SUCURSAL IQUITOS

Anexo Nº 01

SAN MARTÍN: PRODUCCIÓN AGROPECUARIA <sup>1/</sup>  
(T.M.)

	2017						2018								
	Ago.	Set.	Oct.	Nov.	Dic.	Ene.-Dic.	Ene.	Feb.	Mar.	Abr.	May.	Jun.	Jul.		Ago.
<b>TOTAL AGRÍCOLA</b>	<b>185 969</b>	<b>189 447</b>	<b>212 158</b>	<b>196 787</b>	<b>196 350</b>	<b>2 373 197</b>	<b>198 637</b>	<b>215 702</b>	<b>202 397</b>	<b>221 570</b>	<b>237 200</b>	<b>203 678</b>	<b>191 072</b>	<b>192 228</b>	<b>TOTAL AGRÍCOLA</b>
Arroz cáscara	68 009	67 034	84 529	68 967	77 525	822 887	72 147	69 594	63 655	69 270	76 262	65 410	68 445	58 851	Arroz cáscara
Plátano	32 070	36 033	33 989	34 361	37 207	397 624	29 940	32 628	33 915	32 538	34 346	32 742	30 858	30 291	Plátano
Yuca	7 362	8 801	7 412	7 991	7 319	93 188	7 027	7 427	6 989	7 773	8 887	7 614	6 929	8 110	Yuca
Naranja	2 716	1 205	1 289	1 632	1 403	56 630	628	2 111	4 869	12 511	17 562	2 598	3 770	4 107	Naranja
Papaya	1 386	1 519	1 410	1 582	1 423	18 076	1 345	1 739	1 715	1 571	1 796	2 203	2 254	1 919	Papaya
Piña	927	757	944	1 324	1 175	10 732	372	404	1 821	2 142	954	849	1 011	1 061	Piña
Cocotero	845	1 020	1 039	860	926	11 580	762	865	980	1 021	1 139	677	627	634	Cocotero
Tomate	133	106	176	154	112	1 305	234	108	145	115	110	115	128	173	Tomate
Pijuayo	0	0	0	0	0	20 495	6 649	8 436	4 421	3 520	0	0	0	0	Pijuayo
Caña de azúcar	12 766	15 310	14 553	16 835	14 663	175 881	15 134	15 061	14 401	15 220	15 767	13 543	10 185	11 393	Caña de azúcar
Maíz amarillo duro	11 464	4 462	1 531	2 098	2 791	91 827	12 901	24 364	13 096	1 497	3 627	15 328	17 350	20 392	Maíz amarillo duro
Palma aceitera	36 195	40 218	52 576	47 769	39 432	419 534	36 608	29 011	31 976	32 247	29 627	28 700	34 100	40 193	Palma aceitera
Cacao	4 418	4 477	4 543	5 138	4 427	51 440	2 914	3 963	3 724	4 589	5 421	5 401	4 907	4 231	Cacao
Café	103	99	66	35	25	91 197	185	2 581	8 113	27 885	32 149	20 571	3 181	2 846	Café
Sacha inchi	168	218	220	206	175	1 745	211	230	196	234	248	224	241	262	Sacha inchi
Otros agrícolas															Otros agrícolas
Stevia	250	160	240	200	195	2 142	185	200	150	180	192	200	195	210	Stevia
Algodón	1	0	0	0	0	1	0	0	0	0	0	0	0	0	Algodón
Tabaco	0	300	0	300	0	1 820	300	0	300	0	300	0	200	0	Tabaco
Aguaje	2 073	2 536	2 336	2 396	2 484	27 944	2 543	3 405	2 804	2 367	2 609	2 427	2 461	2 095	Aguaje
Caimito	0	0	0	0	8	847	145	425	185	22	4	2	0	0	Caimito
Cocona	108	111	110	114	142	1 282	85	101	104	126	139	157	128	147	Cocona
Pacae	0	0	20	1	1	15 164	3 639	6 105	3 171	505	348	147	11	70	Pacae
Toronja	4	2	2	2	6	49	3	3	3	1	2	5	8	4	Toronja
Resto agrícola	4 971	5 079	5 173	4 822	4 911	59 807	4 680	6 941	5 664	6 236	5 711	4 765	4 083	5 239	Resto agrícola
<b>TOTAL PECUARIO</b>	<b>8 014</b>	<b>7 842</b>	<b>7 614</b>	<b>7 512</b>	<b>8 229</b>	<b>93 483</b>	<b>7 510</b>	<b>7 737</b>	<b>8 174</b>	<b>8 124</b>	<b>8 498</b>	<b>8 041</b>	<b>8 094</b>	<b>8 117</b>	<b>TOTAL PECUARIO</b>
Carne de ave	3 291	3 274	3 283	3 278	3 434	37 961	3 118	3 019	3 278	3 158	3 468	3 214	3 506	3 374	Carne de ave
Carne de porcino	212	195	192	198	291	2 637	254	218	251	275	242	206	219	237	Carne de porcino
Carne de vacuno	483	465	459	447	591	5 801	524	499	490	489	526	424	486	492	Carne de vacuno
Carne de ovino	5	4	4	5	6	59	6	5	6	4	5	6	5	5	Carne de ovino
Leche	2 893	2 759	2 624	2 592	2 830	33 764	2 472	2 873	2 976	3 050	3 205	3 141	2 793	2 862	Leche
Huevos	1 130	1 145	1 052	992	1 077	13 261	1 136	1 123	1 173	1 148	1 052	1 051	1 085	1 147	Huevos

1/ Cifras preliminares.

Fuente: Dirección Regional del MINAGRI de San Martín.

Elaboración: BCRP - Sucursal Iquitos.



Anexo Nº 02

**SAN MARTÍN: INDICADORES DEL SECTOR PESQUERO  
(T.M.)**

	2017						2018								
	Ago.	Set.	Oct.	Nov.	Dic.	Ene.-Dic.	Ene.	Feb.	Mar.	Abr.	May.	Jun.	Jul.	Ago.	
<b>A. INGRESO OTROS DPTOS.</b>	<b>413</b>	<b>422</b>	<b>480</b>	<b>501</b>	<b>480</b>	<b>5 225</b>	<b>439</b>	<b>426</b>	<b>497</b>	<b>483</b>	<b>460</b>	<b>542</b>	<b>501</b>	<b>505</b>	<b>A. INGRESO OTROS DPTOS.</b>
- Fresco	235	241	279	280	282	2 955	253	239	272	268	245	287	275	278	- Fresco
- Salpreso	10	10	23	26	19	346	10	27	16	11	18	13	16	13	- Salpreso
- Seco-salado	168	171	178	195	179	1 924	176	160	209	204	197	242	210	214	- Seco-salado
<b>B. PRODUCCIÓN INTERNA</b>	<b>234</b>	<b>274</b>	<b>251</b>	<b>268</b>	<b>262</b>	<b>2 603</b>	<b>278</b>	<b>280</b>	<b>303</b>	<b>220</b>	<b>262</b>	<b>265</b>	<b>270</b>	<b>210</b>	<b>B. PRODUCCIÓN INTERNA</b>
- Acuicultura	204	242	226	251	247	2 386	259	259	284	197	238	243	246	189	- Acuicultura
- Extracción río Huallaga	30	32	25	17	15	217	19	21	19	23	24	22	24	21	- Extracción río Huallaga
<b>TOTAL DESEMBARQUE (A+B)</b>	<b>647</b>	<b>696</b>	<b>731</b>	<b>769</b>	<b>742</b>	<b>7 828</b>	<b>717</b>	<b>706</b>	<b>800</b>	<b>703</b>	<b>722</b>	<b>807</b>	<b>771</b>	<b>715</b>	<b>TOTAL DESEMBARQUE (A+B)</b>

Fuente: Dirección Regional de la Producción de San Martín.

Elaboración: BCRP - Sucursal Iquitos.



Anexo Nº 03

**SAN MARTÍN: PRODUCCIÓN DE MADERA ROLLIZA**  
(m<sup>3</sup>)

	2017						2018								
	Ago.	Set.	Oct.	Nov.	Dic.	Ene.-Dic.	Ene.	Feb.	Mar.	Abr.	May.	Jun.	Jul.	Ago.	
<b>Especies de madera</b>															<b>Especies de madera</b>
Alfaro	0	0	0	0	0	0	0	0	0	0	0	0	n.d.	n.d.	Alfaro
Ana caspi	6	0	2	0	2	58	11	0	9	0	0	0	n.d.	n.d.	Ana caspi
Bolaina	125	163	87	344	63	1 123	375	108	0	0	0	0	n.d.	n.d.	Bolaina
Caoba	0	0	0	0	0	0	0	0	0	0	0	0	n.d.	n.d.	Caoba
Capirona	10	22	0	5	0	49	1	0	8	19	0	0	n.d.	n.d.	Capirona
Catahua	0	22	0	0	0	22	0	0	0	0	0	0	n.d.	n.d.	Catahua
Cedro	77	0	0	0	0	77	0	0	0	0	0	0	n.d.	n.d.	Cedro
Cedro (otros)	497	451	286	0	0	1 859	212	0	0	0	0	92	n.d.	n.d.	Cedro (otros)
Copaiba	78	161	119	0	28	969	0	20	27	70	0	129	n.d.	n.d.	Copaiba
Cumala	50	38	0	0	0	979	308	15	13	3	2	383	n.d.	n.d.	Cumala
Estoraque	0	0	0	0	0	0	0	0	0	0	0	0	n.d.	n.d.	Estoraque
Huangana shiringa	0	0	0	0	0	0	0	0	0	0	0	0	n.d.	n.d.	Huangana shiringa
Huayruro	153	20	14	0	2	552	0	19	15	0	7	54	n.d.	n.d.	Huayruro
Ishpingo	0	0	0	0	0	0	0	0	0	0	0	0	n.d.	n.d.	Ishpingo
Leche caspi	5	0	0	0	0	82	0	0	0	0	0	3	n.d.	n.d.	Leche caspi
Manchinga	119	0	0	0	17	189	7	0	14	0	0	0	n.d.	n.d.	Manchinga
Marupa	60	18	26	0	0	219	0	26	35	15	0	29	n.d.	n.d.	Marupa
Mashonaste	31	0	0	0	0	36	0	0	3	0	0	0	n.d.	n.d.	Mashonaste
Moena	219	58	0	19	23	474	176	24	61	21	23	98	n.d.	n.d.	Moena
Papelilo caspi	145	9	7	30	0	712	18	14	35	24	17	167	n.d.	n.d.	Papelilo caspi
Pashaco	164	0	28	0	0	211	360	68	0	0	0	26	n.d.	n.d.	Pashaco
Pumaquiro	3	0	0	0	0	10	1	0	0	4	0	0	n.d.	n.d.	Pumaquiro
Quina Quina	33	204	44	0	0	350	0	0	16	32	0	0	n.d.	n.d.	Quina Quina
Quinilla	32	0	20	0	20	215	0	7	41	0	0	8	n.d.	n.d.	Quinilla
Tornillo	875	260	60	261	304	2 014	454	777	472	0	0	400	n.d.	n.d.	Tornillo
Otros	787	186	200	64	69	3 421	848	251	108	205	390	817	n.d.	n.d.	Otros
<b>TOTAL</b>	<b>3 467</b>	<b>1 613</b>	<b>892</b>	<b>722</b>	<b>527</b>	<b>13 621</b>	<b>2 771</b>	<b>1 329</b>	<b>855</b>	<b>392</b>	<b>439</b>	<b>2 206</b>	<b>n.d.</b>	<b>n.d.</b>	<b>TOTAL</b>

Fuente: Oficina Regional de Recursos Naturales de San Martín.

Elaboración: BCRP - Sucursal Iquitos.



Anexo Nº 04

**SAN MARTÍN: PRODUCCIÓN DE MADERA ASERRADA**  
(m<sup>3</sup>)

	2017						2018								
	Ago.	Set.	Oct.	Nov.	Dic.	Ene.-Dic.	Ene.	Feb.	Mar.	Abr.	May.	Jun.	Jul.	Ago.	
<b>Especies de madera</b>															<b>Especies de madera</b>
Alfaro	0	0	0	0	0	0	0	0	0	0	0	0	n.d.	n.d.	Alfaro
Ana caspi	0	2	16	0	1	40	0	0	5	0	0	0	n.d.	n.d.	Ana caspi
Bolaina	53	200	200	0	50	748	150	146	100	0	0	57	n.d.	n.d.	Bolaina
Caoba	0	0	0	0	0	0	0	0	0	0	0	0	n.d.	n.d.	Caoba
Capirona	0	11	0	3	0	15	0	0	4	12	0	0	n.d.	n.d.	Capirona
Catahua	0	11	0	0	0	11	0	0	0	0	0	0	n.d.	n.d.	Catahua
Cedro	0	31	3	0	0	66	0	9	0	8	7	0	n.d.	n.d.	Cedro
Cedro (otros)	0	54	19	410	125	760	44	23	5	69	27	92	n.d.	n.d.	Cedro (otros)
Copaiba	17	99	112	0	14	614	0	0	22	53	0	102	n.d.	n.d.	Copaiba
Cumala	39	32	0	0	0	707	0	0	19	7	1	304	n.d.	n.d.	Cumala
Estoraque	0	0	0	0	0	0	0	0	0	0	0	0	n.d.	n.d.	Estoraque
Huayruro	11	21	15	0	1	277	0	0	28	12	27	56	n.d.	n.d.	Huayruro
Ishpingo	0	4	0	0	0	10	0	0	0	0	0	0	n.d.	n.d.	Ishpingo
Leche caspi	3	14	0	0	0	17	1	1	2	0	0	0	n.d.	n.d.	Leche caspi
Manchinga	21	3	5	0	9	63	0	0	12	9	20	15	n.d.	n.d.	Manchinga
Marupa	44	11	20	1	0	153	0	0	27	12	5	24	n.d.	n.d.	Marupa
Mashonaste	0	5	0	3	5	28	0	0	1	1	0	0	n.d.	n.d.	Mashonaste
Moena	38	93	10	18	26	252	19	17	46	101	45	86	n.d.	n.d.	Moena
Papelillo caspi	12	32	26	23	15	409	0	0	26	27	22	140	n.d.	n.d.	Papelillo caspi
Pashaco	1	3	8	5	0	27	0	5	8	12	13	13	n.d.	n.d.	Pashaco
Pumaquiro	0	0	0	0	0	4	11	23	0	4	0	0	n.d.	n.d.	Pumaquiro
Quina quina	0	58	0	13	0	104	0	0	27	14	13	3	n.d.	n.d.	Quina quina
Quinilla	31	1	18	6	31	200	0	0	25	18	6	4	n.d.	n.d.	Quinilla
Rifari	18	17	16	0	2	65	0	0	2	4	0	3	n.d.	n.d.	Rifari
Riñón de huangana	0	0	0	0	0	0	0	0	0	0	0	0	n.d.	n.d.	Riñón de huangana
Tornillo	984	346	563	469	470	3 219	112	96	477	181	360	73	n.d.	n.d.	Tornillo
Zapote	0	0	1	0	2	5	0	0	4	10	6	0	n.d.	n.d.	Zapote
Otros	208	465	190	73	65	2 206	19	104	221	221	224	215	n.d.	n.d.	Otros
<b>TOTAL</b>	<b>1 480</b>	<b>1 513</b>	<b>1 222</b>	<b>1 024</b>	<b>816</b>	<b>10 000</b>	<b>356</b>	<b>424</b>	<b>1 061</b>	<b>774</b>	<b>776</b>	<b>1 187</b>	<b>n.d.</b>	<b>n.d.</b>	<b>TOTAL</b>

Fuente: Oficina Regional de Recursos Naturales de San Martín.

Elaboración: BCRP - Sucursal Iquitos.



Anexo Nº 05

**SAN MARTIN: PRODUCCIÓN MANUFACTURERA <sup>1/</sup>**  
**(índice de volumen físico: 2007=100)**

C I I U	2017						2018								C I I U
	Ago.	Set.	Oct.	Nov.	Dic.	Ene.-Dic.	Ene.	Feb.	Mar.	Abr.	May.	Jun.	Jul.	Ago.	
<b>MANUFACTURA PRIMARIA</b>	<b>40,4</b>	<b>15,3</b>	<b>43,2</b>	<b>92,3</b>	<b>10,8</b>	<b>30,5</b>	<b>0,0</b>	<b>112,9</b>	<b>0,0</b>	<b>0,0</b>	<b>0,0</b>	<b>0,0</b>	<b>118,1</b>	<b>99,7</b>	<b>MANUFACTURA PRIMARIA</b>
2320 - Biodiesel	40,4	15,3	43,2	92,3	10,8	30,5	0,0	112,9	0,0	0,0	0,0	0,0	118,1	99,7	2320 - Biodiesel
<b>MANUFACTURA NO PRIMARIA</b>	<b>180,4</b>	<b>199,9</b>	<b>168,0</b>	<b>130,4</b>	<b>136,0</b>	<b>164,5</b>	<b>139,0</b>	<b>120,8</b>	<b>134,7</b>	<b>137,0</b>	<b>139,4</b>	<b>118,6</b>	<b>124,4</b>	<b>145,7</b>	<b>MANUFACTURA NO PRIMARIA</b>
1514 - Aceite y manteca	169,0	212,0	146,3	104,4	119,5	179,1	158,8	128,0	154,4	154,6	165,6	132,1	139,8	165,6	1514 - Aceite y manteca
1520 - Quesos y mantequillas	111,1	91,5	128,3	100,7	110,7	109,4	106,3	109,4	64,6	87,4	80,9	69,0	62,0	65,5	1520 - Quesos y mantequillas
1543 - Chocolates	246,7	175,8	232,8	235,1	117,1	173,8	194,5	275,4	274,8	188,0	111,2	0,0	27,9	226,0	1543 - Chocolates
1554 - Bebidas gaseosas	139,8	116,1	111,4	107,9	115,9	103,1	117,5	90,3	95,5	139,3	133,2	83,7	52,6	68,1	1554 - Bebidas gaseosas
2010 - Madera aserrada	34,6	35,4	28,6	24,0	19,1	19,5	8,3	9,9	24,8	18,1	18,2	30,9	18,0	18,0	2010 - Madera aserrada
2411 - Jabón	443,0	367,0	384,4	295,3	341,4	349,2	354,2	141,9	469,8	459,8	431,6	226,2	188,5	361,8	2411 - Jabón
2695 - Ladrillos, bloques y adoquines	55,1	53,2	58,3	61,4	66,2	65,5	42,6	49,1	30,1	31,8	32,3	14,1	54,6	20,7	2695 - Ladrillos, bloques y adoquines
2694 - Cemento	211,6	213,0	239,0	193,9	209,8	200,7	178,8	185,8	162,5	161,0	155,7	171,1	201,4	214,8	2694 - Cemento
<b>TOTAL</b>	<b>170,1</b>	<b>186,3</b>	<b>158,8</b>	<b>127,6</b>	<b>126,7</b>	<b>154,6</b>	<b>128,7</b>	<b>120,2</b>	<b>124,7</b>	<b>126,8</b>	<b>129,0</b>	<b>109,8</b>	<b>123,9</b>	<b>142,3</b>	<b>TOTAL</b>

1/ cifras preliminares

Fuente: Dirección Regional de la Producción de San Martín - Encuesta a Empresas Industriales.

Elaboración: BCRP - Sucursal Iquitos.



Anexo Nº 06

**SAN MARTIN: PRODUCCIÓN MANUFACTURERA <sup>1/</sup>**  
(Variación porcentual)

C I I U	2017/2016						2018/2017							C I I U	
	Ago.	Set.	Oct.	Nov.	Dic.	Ene.-Dic.	Ene.	Feb.	Mar.	Abr.	May.	Jun.	Jul.		Ago.
<b>MANUFACTURA PRIMARIA</b>	-	-	-	-	-	<b>174,9</b>	-	-	-	-	-	<b>-100,0</b>	<b>197,6</b>	<b>146,6</b>	<b>MANUFACTURA PRIMARIA</b>
2320 - Biodiesel	-	-	-	-	-	174,9	-	-	-	-	-	-100,0	197,6	146,6	2320 - Biodiesel
<b>MANUFACTURA NO PRIMARIA</b>	<b>12,4</b>	<b>69,4</b>	<b>15,2</b>	<b>-8,6</b>	<b>-9,6</b>	<b>15,1</b>	<b>-9,5</b>	<b>-26,6</b>	<b>-25,6</b>	<b>-18,2</b>	<b>-16,2</b>	<b>-18,6</b>	<b>-31,3</b>	<b>-19,3</b>	<b>MANUFACTURA NO PRIMARIA</b>
1514 - Aceite y manteca	-10,1	78,5	-13,6	-34,0	-29,5	10,8	-13,0	-40,7	-22,1	-24,4	-14,6	-26,3	-37,4	-2,0	1514 - Aceite y manteca
1520 - Quesos y mantequillas	-7,2	-13,6	24,2	2,7	10,4	-2,9	-11,2	1,5	-32,2	-12,6	-32,2	-43,9	-41,1	-41,0	1520 - Quesos y mantequillas
1543 - Chocolates	305,2	269,2	33,9	105,1	-55,5	55,6	-32,6	39,8	1,3	2,9	-0,9	-100,0	-	-8,4	1543 - Chocolates
1554 - Bebidas gaseosas	21,5	-2,2	-11,5	-9,2	-0,5	17,3	10,0	30,8	29,9	31,0	6,4	13,0	-42,0	-51,3	1554 - Bebidas gaseosas
2010 - Madera aserrada	78,7	150,1	62,7	24,3	-23,8	26,9	32,3	93,6	8,3	12,0	10,5	302,7	2,0	-48,0	2010 - Madera aserrada
2411 - Jabón	26,2	44,0	38,1	-19,8	-2,3	-5,8	8,4	-65,4	40,7	59,0	53,1	-32,2	-50,9	-18,3	2411 - Jabón
2695 - Ladrillos, bloques y adoquines	-20,5	-28,4	-1,0	18,6	-15,8	-13,7	-47,3	-34,6	-59,7	-49,3	-60,8	-73,4	-13,5	-62,4	2695 - Ladrillos, bloques y adoquines
2694 - Cemento	0,9	17,0	28,5	-0,7	7,4	1,8	-11,6	2,3	-24,9	-9,7	-20,1	-3,6	5,5	1,5	2694 - Cemento
<b>TOTAL</b>	<b>14,5</b>	<b>70,5</b>	<b>17,6</b>	<b>-3,4</b>	<b>-9,0</b>	<b>16,1</b>	<b>-9,5</b>	<b>-21,1</b>	<b>-25,7</b>	<b>-18,2</b>	<b>-16,2</b>	<b>-23,8</b>	<b>-27,4</b>	<b>-16,4</b>	<b>TOTAL</b>

1/ cifras preliminares

Fuente: Dirección Regional de la Producción de San Martín - Encuesta a Empresas Industriales.

Elaboración: BCRP - Sucursal Iquitos.



Anexo Nº 07

**TARAPOTO: EMPLEO FORMAL URBANO EN EMPRESAS DE 10 Y MÁS TRABAJADORES  
POR SECTORES ECONÓMICOS  
(Variación porcentual con respecto al mismo mes del año anterior)**

Año	Mes	Primario <sup>1/</sup>	Industria	Comercio	Transporte	Servicios <sup>2/</sup>	Total
2017	AGO.	-4,7	-4,3	1,6	-1,7	1,2	0,2
	SET.	-9,3	-4,0	1,1	-0,7	-3,3	-2,5
	OCT.	-5,7	-1,1	1,4	0,2	-2,5	-1,5
	NOV.	-5,9	-11,1	1,9	0,5	-2,0	-1,7
	DIC.	-4,9	-10,8	1,2	0,5	-1,8	-1,7
2018	ENE.	-3,9	2,2	-2,4	-0,9	2,5	-0,1
	FEB.	-5,7	4,6	-2,5	-3,0	-5,6	-3,9
	MAR.	-9,7	-0,4	-2,9	-0,4	-2,4	-3,0
	ABR.	-8,8	3,5	1,3	-0,6	4,2	2,1
	MAY.	1,1	6,6	1,7	1,7	6,0	4,3
	JUN.	4,3	3,2	3,4	-7,4	6,8	4,8
	JUL.	2,4	4,8	2,0	-3,0	5,3	3,6
	AGO. <sup>3/</sup>	2,2	0,4	1,6	-3,4	3,1	2,1

Nota: La información corresponde al primer día de cada mes.

1/ Conformada por las subramas agricultura, pesca y minería.

2/ Conformada por las subramas servicios prestados a empresas, restaurantes y hoteles, establecimientos financieros, enseñanza, servicios sociales y comunales; y electricidad, gas y agua.

3/ Preliminar.

Fuente: MTPE – Encuesta Nacional de Variación Mensual del Empleo (ENVME).

Elaboración: BCRP - Sucursal Iquitos.



Anexo Nº 08

**SAN MARTÍN: EXPORTACIONES POR GRUPO DE PRODUCTOS**  
(Valor FOB - Millones de US\$)

	2017						2018								
	Ago.	Set.	Oct.	Nov.	Dic.	Ene.-Dic.	Ene.	Feb.	Mar.	Abr.	May.	Jun.	Jul.	Ago.	
<b>1. Productos tradicionales</b>	<b>10,4</b>	<b>9,7</b>	<b>5,2</b>	<b>1,8</b>	<b>3,7</b>	<b>62,0</b>	<b>1,6</b>	<b>4,6</b>	<b>1,1</b>	<b>0,7</b>	<b>0,5</b>	<b>2,2</b>	<b>6,6</b>	<b>6,7</b>	<b>1. Productos tradicionales</b>
- Algodón	0,0	0,0	0,0	0,0	0,0	0,0	0,0	0,0	0,0	0,0	0,0	0,0	0,0	0,0	- Algodón
- Café verde en grano seco	10,4	9,7	5,2	1,8	3,7	62,0	1,6	4,6	1,1	0,7	0,5	2,2	6,6	6,7	- Café verde en grano seco
<b>2. Productos no tradicionales</b>	<b>19,8</b>	<b>16,0</b>	<b>5,4</b>	<b>4,4</b>	<b>5,1</b>	<b>98,2</b>	<b>6,9</b>	<b>7,5</b>	<b>10,0</b>	<b>8,2</b>	<b>6,4</b>	<b>13,2</b>	<b>10,9</b>	<b>11,7</b>	<b>2. Productos no tradicionales</b>
- Forestales	<b>0,3</b>	<b>0,0</b>	<b>0,0</b>	<b>0,0</b>	<b>0,2</b>	<b>1,6</b>	<b>0,0</b>	<b>0,0</b>	<b>0,2</b>	<b>0,0</b>	<b>0,0</b>	<b>0,0</b>	<b>0,0</b>	<b>0,0</b>	- Forestales
* Madera aserrada	0,0	0,0	0,0	0,0	0,1	0,2	0,0	0,0	0,0	0,0	0,0	0,0	0,0	0,0	* Madera aserrada
* Tablillas y Frisos	0,3	0,0	0,0	0,0	0,1	0,5	0,0	0,0	0,1	0,0	0,0	0,0	0,0	0,0	* Tablillas y Frisos
* Machihembrado	0,0	0,0	0,0	0,0	0,0	0,9	0,0	0,0	0,0	0,0	0,0	0,0	0,0	0,0	* Machihembrado
* Otros acabados	0,0	0,0	0,0	0,0	0,0	0,0	0,0	0,0	0,0	0,0	0,0	0,0	0,0	0,0	* Otros acabados
- Pesqueros	<b>0,0</b>	<b>0,1</b>	<b>0,0</b>	<b>0,0</b>	<b>0,0</b>	<b>0,3</b>	<b>0,0</b>	<b>0,0</b>	<b>0,2</b>	<b>0,0</b>	<b>0,0</b>	<b>0,0</b>	<b>0,0</b>	<b>0,0</b>	- Pesqueros
* Paiche salado	0,0	0,1	0,0	0,0	0,0	0,3	0,0	0,0	0,2	0,0	0,0	0,0	0,0	0,0	* Paiche salado
- Agroindustriales	<b>14,8</b>	<b>13,3</b>	<b>4,2</b>	<b>4,2</b>	<b>4,8</b>	<b>81,4</b>	<b>6,6</b>	<b>7,1</b>	<b>9,2</b>	<b>7,2</b>	<b>5,9</b>	<b>12,6</b>	<b>10,6</b>	<b>11,3</b>	- Agroindustriales
* Conservas de palmito	0,4	0,3	0,2	0,4	0,4	3,4	0,5	0,5	0,3	0,3	0,8	0,6	0,6	0,3	* Conservas de palmito
* Tabaco negro / rubio	1,0	0,0	0,8	0,4	0,1	3,7	0,2	0,1	0,0	0,5	0,3	0,1	0,1	0,0	* Tabaco negro / rubio
* Manteca y aceite de palma	0,8	0,8	0,4	0,2	0,6	8,8	0,4	0,4	0,6	0,5	0,5	0,3	0,8	0,6	* Manteca y aceite de palma
* Cacao y cáscara de cacao	11,3	10,7	1,5	2,0	2,5	52,1	4,0	5,2	3,4	4,0	2,9	6,9	7,9	4,1	* Cacao y cáscara de cacao
* Aceite de sachá inchi	1,3	1,4	1,3	1,2	1,2	12,9	1,5	0,8	4,8	1,8	1,4	1,9	1,3	2,3	* Aceite de sachá inchi
* Uña de gato	0,0	0,0	0,0	0,0	0,0	0,0	0,0	0,0	0,0	0,0	0,0	0,0	0,0	0,0	* Uña de gato
* Chocolates	0,0	0,0	0,0	0,0	0,0	0,0	0,0	0,0	0,0	0,0	0,0	0,0	0,0	0,0	* Chocolates
* Puros	0,0	0,0	0,0	0,0	0,0	0,2	0,0	0,0	0,0	0,0	0,0	0,0	0,0	0,1	* Puros
* Otros <sup>1/</sup>	0,0	0,0	0,0	0,0	0,0	0,3	0,0	0,1	0,0	0,1	0,0	2,8	0,0	4,0	* Otros <sup>1/</sup>
- Resto <sup>2/</sup>	<b>4,8</b>	<b>2,5</b>	<b>1,2</b>	<b>0,1</b>	<b>0,2</b>	<b>14,8</b>	<b>0,3</b>	<b>0,4</b>	<b>0,5</b>	<b>1,0</b>	<b>0,5</b>	<b>0,6</b>	<b>0,3</b>	<b>0,4</b>	- Resto <sup>2/</sup>
<b>TOTAL EXPORTACIONES (1+2)</b>	<b>30,3</b>	<b>25,6</b>	<b>10,6</b>	<b>6,2</b>	<b>8,8</b>	<b>160,2</b>	<b>8,5</b>	<b>12,1</b>	<b>11,1</b>	<b>8,9</b>	<b>6,9</b>	<b>15,4</b>	<b>17,5</b>	<b>18,4</b>	<b>TOTAL EXPORTACIONES (1+2)</b>

1/ Plantas vivas, achiote, maca, semillas de pijuayo, etc.

2/ Manufactura de piedras preciosas, bisutería, material publicitario, objetos de adorno, etc.

Fuente: SUNAT.

Elaboración: BCRP - Sucursal Iquitos.



Anexo Nº 09

**SAN MARTÍN: EJECUCIÓN DEL PRESUPUESTO DE GASTOS DEL GOBIERNO NACIONAL <sup>1/</sup>**  
(Millones de soles)

	2017						2018								
	Ago.	Set.	Oct.	Nov.	Dic.	Ene.-Dic.	Ene.	Feb.	Mar.	Abr.	May.	Jun.	Jul.	Ago.	
<b>GASTOS NO FINANCIEROS</b>	<b>79,2</b>	<b>61,6</b>	<b>90,0</b>	<b>72,3</b>	<b>136,9</b>	<b>1032,1</b>	<b>67,2</b>	<b>81,0</b>	<b>64,0</b>	<b>125,4</b>	<b>76,0</b>	<b>83,3</b>	<b>92,3</b>	<b>98,9</b>	<b>GASTOS NO FINANCIEROS</b>
<b>a. GASTOS CORRIENTES</b>	<b>51,8</b>	<b>33,5</b>	<b>58,7</b>	<b>37,9</b>	<b>78,3</b>	<b>635,3</b>	<b>52,5</b>	<b>56,0</b>	<b>37,0</b>	<b>89,9</b>	<b>38,0</b>	<b>56,1</b>	<b>68,1</b>	<b>55,2</b>	<b>a. GASTOS CORRIENTES</b>
1. Personal y obligaciones	16,3	16,7	17,4	17,4	22,4	225,5	20,5	19,2	21,7	19,6	19,6	18,9	21,6	17,3	1. Personal y obligaciones
2. Pensiones y prestaciones sociales	0,1	0,2	1,3	0,4	0,8	10,7	1,3	1,1	1,2	1,5	1,2	1,1	2,2	3,3	2. Pensiones y prestaciones sociales
3. Bienes y servicios	14,2	10,2	22,2	11,7	28,0	191,5	15,0	14,8	10,1	25,2	10,3	10,0	28,7	18,0	3. Bienes y servicios
4. Otros gastos corrientes	11,4	6,4	17,7	8,3	25,5	157,6	15,6	12,1	4,0	21,1	6,9	26,0	7,8	16,7	5. Otros gastos corrientes
5. Donaciones y transferencias	9,9	0,0	0,1	0,1	1,7	50,0	0,1	8,9	0,0	22,5	0,2	0,1	7,8	0,0	5. Donaciones y transferencias
<b>b. GASTOS DE CAPITAL</b>	<b>27,4</b>	<b>28,1</b>	<b>31,3</b>	<b>34,3</b>	<b>58,5</b>	<b>396,7</b>	<b>14,8</b>	<b>25,0</b>	<b>27,0</b>	<b>35,5</b>	<b>38,0</b>	<b>27,1</b>	<b>24,2</b>	<b>43,7</b>	<b>b. GASTOS DE CAPITAL</b>
1. Adquisición de activos no financieros	22,8	22,7	29,8	33,2	49,1	340,7	14,8	25,0	21,6	29,4	38,0	24,6	24,1	43,2	1. Adquisición de activos no financieros
2. Otros gastos de capital	0,7	0,7	0,0	0,3	5,0	27,9	0,0	0,0	0,0	0,0	0,0	0,0	0,0	0,5	2. Donaciones y transferencias
3. Donaciones y transferencias	3,9	4,7	1,5	0,8	4,4	28,1	0,0	0,0	5,4	6,0	0,0	2,5	0,1	0,0	3. Otros gastos de capital

1/ Información actualizada al 30 de setiembre de 2018.

Fuente: MEF.

Elaboración: BCRP - Sucursal Iquitos.

Anexo Nº 10

**SAN MARTÍN: EJECUCIÓN DEL PRESUPUESTO DE GASTOS DEL GOBIERNO REGIONAL <sup>1/</sup>**  
(Millones de soles)

	2017						2018								
	Ago.	Set.	Oct.	Nov.	Dic.	Ene.-Dic.	Ene.	Feb.	Mar.	Abr.	May.	Jun.	Jul.	Ago.	
<b>GASTOS NO FINANCIEROS</b>	<b>101,5</b>	<b>92,1</b>	<b>101,8</b>	<b>118,8</b>	<b>202,5</b>	<b>1220,6</b>	<b>71,7</b>	<b>78,4</b>	<b>83,6</b>	<b>98,4</b>	<b>91,6</b>	<b>107,5</b>	<b>113,0</b>	<b>95,5</b>	<b>GASTOS NO FINANCIEROS</b>
<b>a. GASTOS CORRIENTES</b>	<b>68,0</b>	<b>66,2</b>	<b>70,3</b>	<b>90,2</b>	<b>129,3</b>	<b>861,3</b>	<b>67,1</b>	<b>66,1</b>	<b>66,6</b>	<b>72,9</b>	<b>72,7</b>	<b>87,6</b>	<b>96,8</b>	<b>78,3</b>	<b>a. GASTOS CORRIENTES</b>
1. Personal y obligaciones	47,1	46,6	50,1	64,6	76,4	596,8	57,1	52,7	51,2	56,5	54,6	54,6	59,8	54,5	1. Personal y obligaciones
2. Pensiones y prestaciones sociales	3,5	3,4	3,6	3,8	6,0	47,6	5,2	3,5	3,3	3,5	4,3	3,6	4,5	3,7	2. Pensiones y prestaciones sociales
3. Bienes y servicios	17,4	16,2	16,6	21,8	43,4	205,5	4,8	10,0	12,0	12,9	13,7	20,9	18,9	19,8	3. Bienes y servicios
4. Otros gastos corrientes	0,0	0,0	0,0	0,0	3,6	11,5	0,0	0,0	0,0	0,0	0,0	8,5	13,6	0,3	4. Otros gastos corrientes
<b>b. GASTOS DE CAPITAL</b>	<b>33,6</b>	<b>26,0</b>	<b>31,6</b>	<b>28,6</b>	<b>73,1</b>	<b>359,3</b>	<b>4,6</b>	<b>12,3</b>	<b>17,1</b>	<b>25,5</b>	<b>18,9</b>	<b>19,9</b>	<b>16,2</b>	<b>17,2</b>	<b>b. GASTOS DE CAPITAL</b>
1. Adquisición de activos no financieros	33,6	26,0	31,6	28,6	73,1	359,3	4,6	12,3	17,1	25,5	18,9	19,9	16,2	17,2	1. Adquisición de activos no financieros
2. Donaciones y transferencias	0,0	0,0	0,0	0,0	0,0	0,0	0,0	0,0	0,0	0,0	0,0	0,0	0,0	0,0	2. Donaciones y transferencias
3. Otros gastos de capital	0,0	0,0	0,0	0,0	0,0	0,0	0,0	0,0	0,0	0,0	0,0	0,0	0,0	0,0	3. Otros gastos de capital

1/ Información actualizada al 30 de setiembre de 2018.

Fuente: MEF.

Elaboración: BCRP - Sucursal Iquitos.



Anexo Nº 11

**SAN MARTÍN: EJECUCIÓN DEL PRESUPUESTO DE GASTOS DE LOS GOBIERNOS LOCALES 1/**  
(Millones de soles)

	2017						2018								
	Ago.	Set.	Oct.	Nov.	Dic.	Ene.-Dic.	Ene.	Feb.	Mar.	Abr.	May.	Jun.	Jul.	Ago.	
<b>GASTOS NO FINANCIEROS</b>	<b>55,7</b>	<b>93,4</b>	<b>68,6</b>	<b>65,3</b>	<b>126,2</b>	<b>751,6</b>	<b>25,4</b>	<b>33,8</b>	<b>60,8</b>	<b>48,1</b>	<b>54,8</b>	<b>71,8</b>	<b>67,7</b>	<b>57,2</b>	<b>GASTOS NO FINANCIEROS</b>
<b>a. GASTOS CORRIENTES</b>	<b>18,8</b>	<b>18,9</b>	<b>20,3</b>	<b>23,0</b>	<b>36,2</b>	<b>240,7</b>	<b>14,4</b>	<b>13,9</b>	<b>22,8</b>	<b>19,2</b>	<b>20,6</b>	<b>21,2</b>	<b>21,2</b>	<b>19,8</b>	<b>a. GASTOS CORRIENTES</b>
1. Personal y obligaciones	3,4	3,3	3,9	3,6	4,8	44,7	4,5	3,0	4,6	3,7	3,7	3,7	4,7	3,7	1. Personal y obligaciones
2. Pensiones y prestaciones sociales	1,2	1,3	1,3	1,3	1,5	13,9	0,3	0,8	1,1	1,3	1,2	1,0	1,5	1,2	2. Pensiones y prestaciones sociales
3. Bienes y servicios	13,0	12,9	13,5	16,4	24,9	164,1	9,2	9,7	16,4	12,7	15,1	14,6	13,9	13,7	3. Bienes y servicios
4. Donaciones y transferencias	0,9	1,0	1,3	1,3	4,7	13,5	0,1	0,1	0,3	0,9	0,5	1,6	0,5	1,0	4. Donaciones y transferencias
5. Otros gastos corrientes	0,3	0,3	0,3	0,3	0,2	4,5	0,2	0,2	0,4	0,5	0,2	0,2	0,6	0,2	5. Otros gastos corrientes
<b>b. GASTOS DE CAPITAL</b>	<b>37,0</b>	<b>74,5</b>	<b>48,3</b>	<b>42,3</b>	<b>90,0</b>	<b>510,9</b>	<b>11,1</b>	<b>19,9</b>	<b>38,0</b>	<b>28,9</b>	<b>34,2</b>	<b>50,6</b>	<b>46,4</b>	<b>37,4</b>	<b>b. GASTOS DE CAPITAL</b>
1. Adquisición de activos no financieros	37,0	74,5	48,3	42,3	90,0	510,7	11,1	19,9	38,0	28,9	34,2	50,6	46,4	37,4	1. Adquisición de activos no financieros
2. Donaciones y transferencias	0,0	0,0	0,0	0,0	0,0	0,2	0,0	0,0	0,0	0,0	0,0	0,0	0,0	0,1	2. Donaciones y transferencias
3. Otros gastos de capital	0,0	0,0	0,0	0,0	0,0	0,0	0,0	0,0	0,0	0,0	0,0	0,0	0,0	0,0	3. Otros gastos de capital

1/ Información actualizada al 30 de setiembre de 2018.

Fuente: MEF.

Elaboración: BCRP - Sucursal Iquitos.

Anexo Nº 12

**SAN MARTÍN: INVERSIÓN NO FINANCIERA DEL GOBIERNO NACIONAL <sup>1/</sup>**  
(Millones de soles)

FUNCIONES	2017						2018								FUNCIONES
	Ago.	Set.	Oct.	Nov.	Dic.	Ene.-Dic.	Ene.	Feb.	Mar.	Abr.	May.	Jun.	Jul.	Ago.	
AGROPECUARIA	2,2	1,4	3,6	1,9	5,3	20,4	0,0	0,4	1,0	1,7	1,1	1,0	1,3	1,5	AGROPECUARIA
EDUCACIÓN	4,5	3,4	3,4	4,4	5,3	43,1	0,0	1,8	3,2	0,2	1,2	1,7	1,4	1,5	EDUCACIÓN
ENERGÍA	0,0	0,0	0,0	0,1	0,0	0,3	0,0	0,0	0,0	0,0	0,0	0,0	0,0	0,0	ENERGÍA
INDUSTRIA	0,1	0,0	0,0	0,0	0,4	2,8	0,0	0,0	0,0	0,0	0,2	0,0	0,0	0,0	INDUSTRIA
JUSTICIA	0,1	3,2	0,2	0,2	0,6	6,1	0,0	0,0	0,1	0,2	0,1	0,0	0,1	0,0	JUSTICIA
AMBIENTE	0,1	0,0	0,1	3,3	0,0	4,6	0,0	0,0	0,0	0,1	0,1	0,0	2,4	0,2	AMBIENTE
ORDEN PUBLICO Y SEGURIDAD	0,0	0,2	0,0	0,0	0,2	1,0	0,0	0,0	0,0	0,0	0,0	0,1	0,0	0,0	ORDEN PUBLICO Y SEGURIDAD
PLANEAMIENTO, GESTION Y RESERVA	0,1	0,0	0,3	0,4	1,0	2,2	0,0	0,0	0,0	0,0	0,2	0,0	0,1	0,0	PLANEAMIENTO, GESTION Y RESERVA
PROTECCIÓN SOCIAL	0,0	0,0	0,0	0,0	0,0	0,0	0,0	0,0	0,0	0,0	0,0	0,0	0,0	0,0	PROTECCIÓN SOCIAL
SANEAMIENTO	6,7	3,6	4,7	5,8	13,9	44,9	0,3	6,4	0,8	4,8	3,9	4,7	4,0	2,7	SANEAMIENTO
TRABAJO	0,0	0,0	0,0	0,0	0,0	0,0	0,0	0,0	0,0	0,2	0,0	0,0	0,0	0,1	TRABAJO
TRANSPORTE	5,2	10,6	15,9	14,7	17,7	201,8	14,4	15,6	15,4	21,0	28,9	13,9	13,1	35,6	TRANSPORTE
TURISMO	3,7	0,3	0,7	1,5	4,3	11,0	0,0	0,8	1,1	1,3	2,1	3,1	1,8	1,5	TURISMO
VIVIENDA Y DESARROLLO URBANO	0,0	0,0	1,0	0,9	0,4	2,5	0,0	0,0	0,0	0,0	0,2	0,0	0,0	0,0	VIVIENDA Y DESARROLLO URBANO
<b>TOTAL INVERSIONES</b>	<b>22,8</b>	<b>22,7</b>	<b>29,8</b>	<b>33,2</b>	<b>49,1</b>	<b>340,7</b>	<b>14,8</b>	<b>25,0</b>	<b>21,6</b>	<b>29,4</b>	<b>38,0</b>	<b>24,6</b>	<b>24,1</b>	<b>43,2</b>	<b>TOTAL INVERSIONES</b>

1/ Información actualizada al 30 de setiembre de 2018.

Fuente: MEF.

Elaboración: BCRP - Sucursal Iquitos.



Anexo Nº 13

**SAN MARTÍN: INVERSIÓN NO FINANCIERA DEL GOBIERNO REGIONAL <sup>1/</sup>**  
(Millones de soles)

FUNCIONES	2017						2018								FUNCIONES
	Ago.	Set.	Oct.	Nov.	Dic.	Ene.-Dic.	Ene.	Feb.	Mar.	Abr.	May.	Jun.	Jul.	Ago.	
RELACIONES EXTERIORES	0,0	0,0	0,0	0,0	0,0	0,0	0,0	0,0	0,0	0,0	0,0	0,0	0,0	0,0	RELACIONES EXTERIORES
AGROPECUARIA	1,2	1,5	1,8	1,0	1,6	10,8	1,3	0,2	0,5	0,7	0,6	0,9	0,8	1,1	AGROPECUARIA
CULTURA Y DEPORTE	5,0	2,5	2,0	1,6	3,1	23,8	0,3	1,6	1,3	2,2	1,4	0,9	1,3	1,9	CULTURA Y DEPORTE
EDUCACIÓN	5,9	7,0	6,9	4,6	13,6	69,1	0,3	3,6	5,2	2,8	4,4	4,8	1,6	4,0	EDUCACIÓN
ENERGÍA	0,1	0,2	0,1	0,1	0,1	1,6	0,0	0,0	0,1	0,0	0,1	0,1	0,0	0,1	ENERGÍA
MEDIO AMBIENTE	0,6	0,3	0,1	0,6	0,7	4,3	0,1	0,1	0,6	0,1	0,4	0,6	0,5	0,4	MEDIO AMBIENTE
MINERÍA	0,0	0,0	0,0	0,0	0,0	0,0	0,0	0,0	0,0	0,0	0,0	0,0	0,0	0,0	MINERÍA
ORDEN PUBLICO Y SEGURIDAD	0,0	0,0	0,0	0,0	0,0	0,4	0,0	0,0	0,0	0,0	0,0	0,0	0,0	0,0	ORDEN PUBLICO Y SEGURIDAD
PESCA	0,0	0,0	0,0	0,0	0,0	0,0	0,0	0,0	0,0	0,0	0,0	0,0	0,0	0,0	PESCA
PLANEAMIENTO, GESTION Y RESERVA	4,3	3,2	2,7	3,4	10,4	47,6	2,4	2,6	4,1	3,5	3,2	3,0	3,9	2,4	PLANEAMIENTO, GESTION Y RESERVA
PROTECCION SOCIAL	0,3	0,1	0,1	0,1	0,0	1,3	0,0	0,0	0,0	0,0	0,0	0,0	0,0	0,0	PROTECCION SOCIAL
SALUD	7,9	5,2	7,6	8,4	26,9	114,5	0,0	0,5	1,9	14,7	6,4	1,9	2,8	2,3	SALUD
SANEAMIENTO	0,1	0,1	1,0	0,3	3,2	7,4	0,0	2,1	2,0	0,2	1,0	0,5	0,2	0,3	SANEAMIENTO
TRABAJO	0,0	0,0	0,0	0,1	0,0	0,5	0,0	0,0	0,0	0,0	0,0	0,0	0,0	0,0	TRABAJO
TRANSPORTE	8,1	5,8	9,1	8,5	13,4	77,1	0,3	1,6	1,3	1,2	1,4	7,0	4,9	4,6	TRANSPORTE
COMUNICACIONES	0,0	0,0	0,0	0,0	0,0	0,0	0,0	0,0	0,0	0,0	0,0	0,0	0,0	0,0	COMUNICACIONES
COMERCIO	0,0	0,0	0,2	0,0	0,1	0,6	0,0	0,0	0,0	0,1	0,0	0,0	0,0	0,1	COMERCIO
TURISMO	0,0	0,0	0,0	0,0	0,0	0,0	0,0	0,0	0,0	0,0	0,0	0,0	0,0	0,0	TURISMO
<b>TOTAL INVERSIONES</b>	<b>33,6</b>	<b>26,0</b>	<b>31,6</b>	<b>28,6</b>	<b>73,1</b>	<b>359,3</b>	<b>4,6</b>	<b>12,3</b>	<b>17,1</b>	<b>25,5</b>	<b>18,9</b>	<b>19,9</b>	<b>16,2</b>	<b>17,2</b>	<b>TOTAL INVERSIONES</b>

1/ Información actualizada al 30 de setiembre de 2018.

Fuente: MEF.

Elaboración: BCRP - Sucursal Iquitos.



Anexo Nº 14

**SAN MARTÍN: INVERSIÓN NO FINANCIERA DE LOS GOBIERNOS LOCALES <sup>1/</sup>**  
(Millones de soles)

FUNCIONES	2017						2018								FUNCIONES
	Ago.	Set.	Oct.	Nov.	Dic.	Ene.-Dic.	Ene.	Feb.	Mar.	Abr.	May.	Jun.	Jul.	Ago.	
AGROPECUARIA	0,6	1,0	1,4	1,6	2,0	11,5	0,8	0,4	1,0	1,4	1,7	1,2	1,3	1,0	AGROPECUARIA
CULTURA Y DEPORTE	1,1	0,4	0,2	0,5	1,5	8,6	0,2	0,5	0,7	0,6	1,0	0,8	0,8	0,9	CULTURA Y DEPORTE
COMERCIO	0,3	0,8	0,6	0,1	0,1	3,0	0,5	0,2	0,8	0,5	0,4	0,3	0,0	0,2	COMERCIO
EDUCACIÓN	4,4	15,5	4,4	4,8	12,7	70,4	0,2	0,5	3,1	1,3	2,4	9,6	7,0	8,9	EDUCACIÓN
ENERGÍA	0,0	0,4	0,0	0,1	0,2	1,4	0,1	0,1	0,1	0,2	0,2	0,6	0,5	0,8	ENERGÍA
AMBIENTE	0,3	0,3	0,6	0,3	7,2	11,1	2,9	0,3	1,0	0,6	0,9	0,9	3,3	2,6	AMBIENTE
ORDEN PUBLICO Y SEGURIDAD	1,8	11,8	0,5	0,8	8,2	30,2	0,6	0,3	0,5	0,7	0,5	3,3	2,8	3,1	ORDEN PUBLICO Y SEGURIDAD
PESCA	0,0	0,0	0,0	0,0	0,0	0,0	0,0	0,0	0,0	0,0	0,0	0,0	0,0	0,0	PESCA
PLANEAMIENTO, GESTION Y RESERVA	1,1	1,0	0,9	1,4	2,0	13,2	0,3	0,6	1,1	0,9	0,6	0,7	0,7	0,8	PLANEAMIENTO, GESTION Y RESERVA
PROTECCION SOCIAL	0,3	0,2	0,1	0,2	0,1	1,8	0,0	0,0	0,2	0,1	0,1	0,0	0,0	0,1	PROTECCION SOCIAL
SALUD	0,0	0,1	0,0	0,3	0,8	1,6	0,4	0,2	0,4	0,4	0,5	0,3	0,6	0,3	SALUD
SANEAMIENTO	16,2	19,0	18,4	16,6	32,1	195,9	2,6	12,0	9,9	17,1	16,8	19,8	17,7	10,3	SANEAMIENTO
TRABAJO	0,0	0,0	0,0	0,0	0,2	0,8	0,0	0,0	0,0	0,0	0,0	0,0	0,0	0,0	TRABAJO
TRANSPORTE	10,6	22,6	20,7	14,8	21,2	151,8	2,4	4,5	18,6	3,2	7,8	11,4	10,2	6,4	TRANSPORTE
COMUNICACIONES	0,0	0,0	0,0	0,0	0,0	0,0	0,0	0,0	0,0	0,0	0,4	0,6	0,0	COMUNICACIONES	
TURISMO	0,0	0,0	0,0	0,0	0,0	0,1	0,0	0,0	0,2	0,2	0,2	0,2	0,1	0,1	TURISMO
VIVIENDA Y DESARROLLO URBANO	0,3	1,4	0,5	0,7	1,7	9,2	0,1	0,3	0,5	1,7	1,0	1,1	0,9	1,9	VIVIENDA Y DESARROLLO URBANO
<b>TOTAL INVERSIONES</b>	<b>37,0</b>	<b>74,5</b>	<b>48,3</b>	<b>42,3</b>	<b>90,0</b>	<b>510,7</b>	<b>11,1</b>	<b>19,9</b>	<b>38,0</b>	<b>28,9</b>	<b>34,2</b>	<b>50,6</b>	<b>46,4</b>	<b>37,4</b>	<b>TOTAL INVERSIONES</b>

1/ Información actualizada al 30 de setiembre de 2018.

Fuente: MEF.

Elaboración: BCRP - Sucursal Iquitos.



Anexo Nº 15

**SAN MARTÍN: DEPÓSITOS <sup>1/</sup>**  
(Saldos en millones de soles)

	2017					2018								
	Ago.	Set.	Oct.	Nov.	Dic.	Ene.	Feb.	Mar.	Abr.	May.	Jun.	Jul.	Ago.	
A. BANCA MÚLTIPLE	563	596	572	589	630	608	595	586	571	601	604	634	630	A. BANCA MÚLTIPLE
B. EMPRESAS FINANCIERAS	5	5	5	5	5	5	4	4	4	4	5	5	4	B. EMPRESAS FINANCIERAS
C. CAJAS MUNICIPALES	191	192	193	199	200	195	188	181	184	193	197	202	211	C. CAJAS MUNICIPALES
D. CAJAS RURALES	0	0	0	0	0	0	0	0	0	0	0	0	0	D. CAJAS RURALES
E. BANCO DE LA NACIÓN	203	190	194	205	207	203	203	192	206	204	215	230	216	E. BANCO DE LA NACIÓN
<b>DEPÓSITOS TOTALES</b>	<b>962</b>	<b>984</b>	<b>965</b>	<b>998</b>	<b>1043</b>	<b>1011</b>	<b>990</b>	<b>964</b>	<b>966</b>	<b>1002</b>	<b>1020</b>	<b>1071</b>	<b>1062</b>	<b>DEPÓSITOS TOTALES</b>

<sup>1/</sup> cifras preliminares.

Fuente: SBS y AFP.

Elaboración: BCRP - Sucursal Iquitos.



Anexo Nº 16

**SAN MARTÍN: CRÉDITO <sup>1/</sup>**  
**(Saldos en millones de soles)**

	2017					2018								
	Ago.	Set.	Oct.	Nov.	Dic.	Ene.	Feb.	Mar.	Abr.	May.	Jun.	Jul.	Ago.	
A. BANCA MÚLTIPLE	1 608	1 649	1 634	1 632	1 656	1 652	1 668	1 661	1 680	1 701	1 721	1 741	1 734	A. BANCA MÚLTIPLE
B. EMPRESAS FINANCIERAS	160	160	162	165	170	171	173	176	179	182	183	184	187	B. EMPRESAS FINANCIERAS
C. CAJAS MUNICIPALES	454	462	469	482	482	488	497	506	509	513	513	515	530	C. CAJAS MUNICIPALES
D. CAJAS RURALES	12	12	13	13	14	14	14	14	14	15	15	15	15	D. CAJAS RURALES
E. EDPYMES	9	10	10	11	11	11	12	12	12	12	12	12	12	E. EDPYMES
F. BANCO DE LA NACIÓN <sup>2/</sup>	159	163	165	167	170	175	178	182	188	193	195	197	199	F. BANCO DE LA NACIÓN <sup>2/</sup>
G. AGROBANCO <sup>3/</sup>	101	89	89	85	77	75	74	72	65	63	61	60	58	G. AGROBANCO <sup>3/</sup>
<b>TOTAL</b>	<b>2 503</b>	<b>2 545</b>	<b>2 541</b>	<b>2 555</b>	<b>2 581</b>	<b>2 586</b>	<b>2 615</b>	<b>2 623</b>	<b>2 647</b>	<b>2 677</b>	<b>2 700</b>	<b>2 723</b>	<b>2 734</b>	<b>TOTAL</b>
Moneda Nacional	2 450	2 491	2 486	2 498	2 529	2 534	2 558	2 569	2 590	2 616	2 634	2 656	2 674	Moneda Nacional
Moneda Extranjera	52	54	56	57	52	52	57	54	57	61	66	68	61	Moneda Extranjera

<sup>1/</sup> cifras preliminares.

<sup>2/</sup> Solo considera los créditos de consumo e hipotecario.

<sup>3/</sup> No considera los créditos a las demás empresas del Sistema Financiero.

Fuente: SBS y AFP.

Elaboración: BCRP - Sucursal Iquitos.

Anexo Nº 17

**SAN MARTÍN: TASA DE MOROSIDAD <sup>1/</sup>**  
(En porcentaje)

ENTIDADES FINANCIERAS	2017					2018								ENTIDADES FINANCIERAS
	Ago.	Set.	Oct.	Nov.	Dic.	Ene.	Feb.	Mar.	Abr.	May.	Jun.	Jul.	Ago.	
Banca Múltiple	12,5	12,0	12,2	12,2	12,0	12,3	12,3	11,1	11,1	11,3	11,1	11,4	n.d.	Banca Múltiple
Empresas Financieras	5,9	5,3	5,1	5,1	5,3	5,1	5,2	5,4	5,5	5,4	5,6	5,6	n.d.	Empresas Financieras
Cajas Municipales	7,8	7,7	7,7	6,9	6,2	6,5	6,5	6,7	6,8	6,9	6,9	6,3	n.d.	Cajas Municipales
Cajas Rurales de Ahorro y Crédito	4,0	3,8	4,5	4,5	3,9	4,1	4,6	4,4	4,4	4,7	5,1	5,2	n.d.	Cajas Rurales de Ahorro y Crédito
EDPYMEs	5,4	6,2	6,2	5,6	5,6	6,5	6,8	8,6	9,7	11,7	10,2	9,9	n.d.	EDPYMEs
Banco de la Nación <sup>2/</sup>	1,5	1,5	1,6	1,5	1,5	1,5	1,5	1,5	1,5	1,5	1,6	1,5	n.d.	Banco de la Nación <sup>2/</sup>
Agrobanco <sup>3/</sup>	25,1	31,5	41,0	43,8	39,9	40,0	40,8	43,4	41,5	44,7	48,2	50,5	n.d.	Agrobanco <sup>3/</sup>
<b>TOTAL</b>	<b>10,9</b>	<b>10,7</b>	<b>11,1</b>	<b>11,0</b>	<b>10,5</b>	<b>10,6</b>	<b>10,7</b>	<b>10,0</b>	<b>9,9</b>	<b>10,0</b>	<b>10,0</b>	<b>10,1</b>	<b>n.d.</b>	<b>TOTAL</b>

1/ Cifras preliminares, calculadas en base a: (créditos vencidos + créditos en cobranza judicial) / colocaciones brutas.

2/ Solo considera los créditos de consumo e hipotecario.

3/ No considera los créditos a las demás empresas del Sistema Financiero.

Fuente: SBS y AFP.

Elaboración: BCRP - Sucursal Iquitos.