

**BANCO CENTRAL DE RESERVA DEL PERÚ**  
**SUCURSAL IQUITOS**



**SAN MARTÍN: Síntesis de Actividad Económica**  
**MAYO 2018<sup>1</sup>**

**Departamento de Estudios Económicos**

---

<sup>1</sup> En el presente informe participaron Arnulfo Cumbicus y Mario López.

## ÍNDICE

|   | <i>Página</i> |
|---|---------------|
| <b>RESUMEN EJECUTIVO.....</b>   | <b>3</b>      |
| <b>I. ACTIVIDAD PRODUCTIVA.....</b>                                     | <b>5</b>      |
| 1. Actividad primaria.....  | 5             |
| 1.1. Sector agropecuario.....   | 5             |
| 1.2. Sector pesca.....  | 6             |
| 2. Otros indicadores sectoriales.....                                   | 7             |
| 2.1 Sector manufactura.....   | 7             |
| 2.2 Despachos de cemento.....   | 8             |
| 2.3 Arribos de turistas a establecimientos de hospedaje.....            | 9             |
| <b>II. ASPECTOS LABORALES.....</b>                                      | <b>9</b>      |
| 1. Empleo.....  | 9             |
| <b>III. SECTOR EXTERNO.....</b>   | <b>10</b>     |
| 1. Exportaciones.....   | 10            |
| <b>IV. CRÉDITO Y DEPÓSITOS.....</b>                                     | <b>11</b>     |
| 1. Crédito.....   | 11            |
| 2. Depósitos.....   | 13            |
| <b>V. EJECUCIÓN DEL PRESUPUESTO DE GASTOS DEL GOBIERNO GENERAL.....</b> | <b>14</b>     |
| 1. Gasto corriente no financiero.....                                   | 14            |
| <b>VI. ANEXOS.....</b>  | <b>17</b>     |

## RESUMEN EJECUTIVO

---

### Principales hechos de importancia

- Los sectores **pesca y agropecuario** crecieron en 56,0 por ciento y 7,6 por ciento interanual en mayo, respectivamente.
- En **otros indicadores de actividad económica** avanzaron créditos de consumo (19,0 por ciento), crédito total (7,6 por ciento), crédito hipotecario (5,8 por ciento) y, empleo en empresas privadas formales de 10 y más trabajadores en Tarapoto (4,3 por ciento); pero cayeron la inversión pública (-38,4 por ciento), despachos de cemento (-26,6 por ciento) y manufactura (-15,8 por ciento).

### Actividad primaria

- El sector **agropecuario** registró un crecimiento de 7,6 por ciento interanual en mayo, inducido por los resultados positivos de los sub-sectores agrícola y pecuario, y sumado la ausencia de plagas y de inundaciones, presencia de lluvias superiores a normales y temperaturas con anomalías positivas favorables para los cultivos como arroz; con ello, en el periodo enero-mayo, el sector agropecuario acumuló un crecimiento de 8,7 por ciento interanual.
- El sector **pesca** avanzó en 56,0 por ciento interanual en mayo, impulsada por la mayor crianza de gamitana, paco y camarón gigante en piscigranjas; sumado la mayor extracción de otras especies de peces en los ríos; con ello, en el periodo enero-mayo la producción interna creció en 58,9 por ciento interanual.

### Otros indicadores de actividad económica

- La **manufactura** registró una disminución de 15,8 por ciento interanual en mayo, explicada por el resultado negativo de la industria no primaria; con ello, en el periodo enero-mayo, la manufactura acumuló una contracción de 18,3 por ciento interanual.
- Los **despachos de cemento** disminuyeron en 26,6 por ciento interanual en mayo, en parte, por el menor gasto en obras públicas; el cual registró un indicador negativo, es decir, una disminución de 38,4 por ciento, explicada por la menor inversión del gobierno nacional y regional. En el periodo enero-mayo, los despachos de cemento acumularon una caída de 21,5 por ciento.
- El número de **arribos de turistas a establecimientos de hospedaje** avanzó en 12,9 por ciento interanual en marzo, debido al mayor dinamismo del turismo interno; con ello, en el periodo enero-marzo, el número de arribos registró un crecimiento de 17,5 por ciento interanual, inducido por el mayor flujo de turistas nacionales.
- El **empleo** en empresas privadas formales de 10 y más trabajadores en Tarapoto creció en 4,3 por ciento interanual en mayo.
- El **crédito total** se incrementó en 7,6 por ciento interanual en mayo, a S/ 2 677 millones; por tipo registraron crecimiento los **créditos de consumo** (19,0 por ciento), **crédito hipotecario** (5,8 por ciento) y **empresas** (3,0 por ciento).
- La **inversión pública** registró una contracción de 38,4 por ciento interanual en mayo, explicada por la menor ejecución de obras del gobierno nacional y gobierno regional; en el caso del primero por menor devengado en obras de carreteras nacionales; y en el caso del segundo por menor devengado en obras de hospitales y mejoramiento del colegios.

- Los proyectos con mayor monto devengado por nivel de gobierno son los siguientes: el **gobierno nacional** invirtió S/ 17,3 millones en el mejoramiento de la carretera Rodríguez de Mendoza-Empalme Ruta PE-5N La Calzada; y S/ 11,6 millones en la rehabilitación y mejoramiento de la carretera Juanjui –Tocache. El **gobierno regional** desembolsó S/ 2,6 millones en el mejoramiento del servicio educativo en el marco de la ampliación y cobertura 2014, en el II ciclo de la EBR en colegios de los distritos de Saposoa y Eslabón, jurisdicción de la UGEL Moyobamba; y S/ 2,3 millones en el mejoramiento de los servicio de salud en el Hospital Rioja; y S/ 1,7 millones en el mejoramiento de los servicios de salud en el Hospital Bellavista. Los **gobiernos locales** destinaron S/ 5,4 millones en el mejoramiento y ampliación del sistema de producción de agua potable Cachiyacu y construcción de un reservorio de 3 250 m<sup>3</sup> en la sede central de EMAPA San Martín en Tarapoto; y S/ 2,1 millones en el mejoramiento y ampliación del servicio de agua potable y saneamiento de los centros poblados de Shepte y Miraflores, en el distrito de Huicungo, en la provincia de Mariscal Cáceres.
- En el periodo enero-mayo, la inversión pública registró una contracción de 4,7 por ciento interanual, explicada por la menor ejecución de obras del gobierno regional y de los gobiernos locales; mientras la inversión del gobierno nacional acumuló un crecimiento de 19,2 por ciento.

**Cuadro N° 1**  
**SAN MARTÍN: OTROS INDICADORES DE ACTIVIDAD ECONÓMICA**  
 (Variación % respecto a similar mes del año anterior)

|  | Dic.17  | Ene.18  | Feb.18  | Mar.18  | Abr.18  | May.18  |
|--|---------|---------|---------|---------|---------|---------|
| Producción industrial 1/                 | ↓ -19,7 | ↓ -7,3  | ↓ -21,1 | ↓ -24,6 | ↓ -18,2 | ↓ -15,8 |
| Despachos de cemento 1/                  | ↓ -3,4  | ↓ -19,0 | ↓ -13,8 | ↓ -27,4 | ↓ -23,6 | ↓ -26,6 |
| Arribos a los establecimientos hospedaje | ↑ 7,7   | ↑ 13,8  | ↑ 26,3  | ↑ 12,9  | -       | -       |
| Empleo formal urbano 2/                  | ↓ -1,7  | ↓ -0,1  | ↓ -3,9  | ↓ -3,0  | ↑ 2,1   | ↑ 4,3   |
| Crédito total                            | ↑ 8,1   | ↑ 9,2   | ↑ 9,1   | ↑ 8,7   | ↑ 9,6   | ↑ 7,6   |
| Crédito de consumo                       | ↑ 14,4  | ↑ 14,9  | ↑ 16,7  | ↑ 16,7  | ↑ 18,4  | ↑ 19,0  |
| Crédito hipotecario                      | ↑ 8,4   | ↑ 7,4   | ↑ 6,8   | ↑ 5,3   | ↑ 6,1   | ↑ 5,8   |
| Inversión pública 1/                     | ↓ -9,8  | ↑ 250,2 | ↑ 53,6  | ↓ -26,6 | ↑ 44,8  | ↓ -38,4 |

1/ En términos reales.

2/ En empresas de 10 a más trabajadores situadas en la ciudad de Tarapoto.

Fuentes: SBS y AFP, MTPE, MEF, MINCETUR y DIREPRO.

Elaboración: BCRP, Sucursal Iquitos. Departamento de Estudios Económicos.

## I. ACTIVIDAD PRODUCTIVA

### 1. Actividad primaria

#### 1.1 Sector agropecuario

- El sector agropecuario registró un crecimiento de 7,6 por ciento interanual en mayo, inducido por los resultados positivos de los sub-sectores agrícola y pecuario, y sumado la ausencia de plagas y de inundaciones, presencia de lluvias superiores a normales y temperaturas con anomalías positivas favorables para los cultivos como arroz; con ello, en el periodo enero-mayo, el sector agropecuario acumuló un crecimiento de 8,7 por ciento interanual, explicado por los resultados positivos de ambos sub-sectores antes mencionados.

**Cuadro N° 2**  
**SAN MARTÍN: PRODUCCIÓN DE PRINCIPALES PRODUCTOS AGROPECUARIOS<sup>1/</sup>**  
(Toneladas)

| Sub-sectores                        | Estructura                    |        | Mayo   |             |                            |         | Enero - Mayo |             |                            |  |
|-------------------------------------|-------------------------------|--------|--------|-------------|----------------------------|---------|--------------|-------------|----------------------------|--|
|                                     | Porcentual 2016 <sup>2/</sup> | 2017   | 2018   | Var. %      | Contribución <sup>3/</sup> | 2017    | 2018         | Var. %      | Contribución <sup>3/</sup> |  |
| <b>AGRÍCOLA</b>                     | <b>87,5</b>                   |        |        | <b>7,6</b>  | <b>7,1</b>                 |         |              | <b>9,2</b>  | <b>8,2</b>                 |  |
| <b>Orientado a la industria</b>     | <b>43,9</b>                   |        |        | <b>6,2</b>  | <b>4,0</b>                 |         |              | <b>8,4</b>  | <b>4,3</b>                 |  |
| Caña de azúcar                      | 0,7                           | 16 473 | 15 767 | -4,3        | 0,0                        | 78 807  | 75 583       | -4,1        | 0,0                        |  |
| Palma aceitera                      | 6,3                           | 27 158 | 29 627 | 9,1         | 0,3                        | 148 907 | 159 469      | 7,1         | 0,3                        |  |
| Maíz amarillo duro                  | 3,6                           | 2 013  | 3 566  | 77,1        | 0,4                        | 37 314  | 55 329       | 48,3        | 1,2                        |  |
| Cacao                               | 12,3                          | 5 086  | 5 421  | 6,6         | 0,6                        | 18 441  | 20 611       | 11,8        | 1,1                        |  |
| Café                                | 21,0                          | 30 518 | 32 159 | 5,4         | 2,8                        | 67 715  | 70 923       | 4,7         | 1,6                        |  |
| <b>Orientado al mercado interno</b> | <b>43,7</b>                   |        |        | <b>10,9</b> | <b>3,1</b>                 |         |              | <b>10,3</b> | <b>3,9</b>                 |  |
| Arroz cáscara                       | 30,8                          | 68 817 | 76 262 | 10,8        | 2,2                        | 309 273 | 351 871      | 13,8        | 3,6                        |  |
| Yuca                                | 1,8                           | 8 691  | 8 887  | 2,3         | 0,0                        | 39 703  | 38 084       | -4,1        | -0,1                       |  |
| Plátano                             | 6,9                           | 30 343 | 34 346 | 13,2        | 0,5                        | 160 530 | 162 492      | 1,2         | 0,1                        |  |
| Naranja                             | 1,2                           | 16 201 | 17 562 | 8,4         | 0,2                        | 35 884  | 35 099       | -2,2        | 0,0                        |  |
| Piña                                | 0,2                           | 882    | 1 219  | 38,2        | 0,0                        | 4 135   | 6 848        | 65,6        | 0,1                        |  |
| Papaya                              | 0,3                           | 1 516  | 1 796  | 18,5        | 0,0                        | 8 286   | 8 166        | -1,4        | 0,0                        |  |
| Otros                               | 2,4                           | 9 005  | 10 639 | 15,5        | 0,1                        | 82 775  | 88 857       | 8,1         | 0,2                        |  |
| <b>PECUARIO</b>                     | <b>12,5</b>                   |        |        | <b>6,7</b>  | <b>0,5</b>                 |         |              | <b>4,5</b>  | <b>0,5</b>                 |  |
| Carne de aves <sup>4/</sup>         | 7,2                           | 3 014  | 3 468  | 15,1        | 0,6                        | 15 131  | 16 040       | 6,0         | 0,4                        |  |
| Carne de porcino <sup>4/</sup>      | 0,5                           | 222    | 242    | 8,8         | 0,0                        | 1 197   | 1 239        | 3,5         | 0,0                        |  |
| Carne de vacuno <sup>4/</sup>       | 1,1                           | 506    | 526    | 3,9         | 0,0                        | 2 485   | 2 527        | 1,7         | 0,0                        |  |
| Huevos                              | 2,2                           | 1 228  | 1 052  | -14,3       | -0,2                       | 5 504   | 5 632        | 2,3         | 0,0                        |  |
| Leche                               | 1,4                           | 3 124  | 3 205  | 2,6         | 0,0                        | 14 198  | 14 576       | 2,7         | 0,0                        |  |
| Otros                               | 0,0                           | 5      | 5      | 4,0         | 0,0                        | 25      | 26           | 4,8         | 0,0                        |  |
| <b>SECTOR AGROPECUARIO</b>          | <b>100,0</b>                  |        |        | <b>7,6</b>  | <b>7,6</b>                 |         |              | <b>8,7</b>  | <b>8,7</b>                 |  |

1/ Cifras preliminares.

2/ A precios de 2007.

3/ En base a la estructura porcentual de similar periodo de 2017.

4/ Peso neto.

Fuente: DRASAM y MINAGRI.

Elaboración: BCRP, Sucursal Iquitos. Departamento de Estudios Económicos.

- El sub-sector agrícola se expandió en 7,6 por ciento interanual en mayo, inducido por la mayor producción de café y arroz cáscara; el caso de café vinculado al clima propicio para la buena realización de las labores de cosechas y por estar en la fase de maduración; y el caso de arroz cáscara por las mayores áreas cosechadas y mejores rendimientos; con ello, en el periodo enero-



mayo, el sub-sector agrícola acumuló un crecimiento de 9,2 por ciento interanual, debido a la mayor producción de arroz cáscara, café, maíz amarillo duro y cacao.

- El sub-sector pecuario creció en 6,7 por ciento interanual en mayo, debido al aumento generalizado en todos sus rubros explicativos, con excepción de la contracción de huevos; con ello, en el periodo enero-mayo, el sub-sector acumuló un avance de 4,5 por ciento, explicado por la mayor producción de todos los rubros explicativos, en particular carne de aves.
- Las siembras de la campaña 2017-2018, correspondientes al periodo agosto-mayo disminuyeron en 4,5 por ciento (7 053 hectáreas menos), frente a similar periodo de la campaña anterior, debido a la escasez de lluvias hasta diciembre 2017, y en abril de 2018, con excepción de los meses de enero, febrero y mayo, donde se presentaron lluvias con anomalías positivas.

**Cuadro N° 3**  
**SAN MARTÍN: SUPERFICIE SEMBRADA 1/**  
(Hectáreas)

|                              | Campaña Agrícola <sup>2/</sup> |                | Variación     |              |
|------------------------------|--------------------------------|----------------|---------------|--------------|
|                              | 2016/2017                      | 2017/2018      | Absoluta      | Porcentual   |
| <b>CULTIVOS TRANSITORIOS</b> | <b>143 145</b>                 | <b>137 944</b> | <b>-5 201</b> | <b>-3,6</b>  |
| Arroz cáscara                | 92 680                         | 87 725         | -4 955        | -5,3         |
| Maíz amarillo                | 42 434                         | 43 206         | 772           | 1,8          |
| Maní                         | 291                            | 322            | 31            | 10,7         |
| Yuca                         | 4 943                          | 4 534          | -409          | -8,3         |
| Frijol grano seco            | 1 776                          | 1 079          | -697          | -39,2        |
| Frijol chichlayo             | 796                            | 826            | 30            | 3,8          |
| Otros                        | 225                            | 252            | 27            | 12,0         |
| <b>CULTIVOS PERMANENTES</b>  | <b>12 240</b>                  | <b>10 388</b>  | <b>-1 852</b> | <b>-15,1</b> |
| Palma aceitera               | 1 141                          | 2 977          | 1 836         | 160,9        |
| Plátano                      | 2 262                          | 1 964          | -298          | -13,2        |
| Papaya                       | 555                            | 252            | -303          | -54,6        |
| Café                         | 2 868                          | 2 804          | -64           | -2,2         |
| Cacao                        | 4 572                          | 1 894          | -2 678        | -58,6        |
| Otros                        | 8 282                          | 5 195          | -3 087        | -37,3        |
| <b>Total</b>                 | <b>155 385</b>                 | <b>148 332</b> | <b>-7 053</b> | <b>-4,5</b>  |

1/ Cifras preliminares.

2/ De agosto a mayo.

Fuente: DRASAM.

Elaboración: BCRP, Sucursal Iquitos. Departamento de Estudios Económicos

## 1.2 Sector pesca

- La producción interna de pescado avanzó en 56,0 por ciento interanual en mayo, impulsada por la mayor crianza de gamitana, paco y camarón gigante en piscigranjas; sumado también la abundancia de otras especies como boquichico, carachama, toa y zúngaro en los ríos Huallaga, Mayo, Saposao y en el lago Sauce.
- En el periodo enero-mayo la producción interna creció en 58,9 por ciento interanual, debido a la mayor crianza de paco (266 toneladas métricas más) y gamitana (226 toneladas métricas más).

**Cuadro N° 4**  
**SAN MARTÍN: PRODUCCIÓN PESQUERA <sup>1/</sup>**  
(Toneladas)

|                                   | Mayo       |            | Var. %      | Enero - Mayo |              | Var. %      |
|-----------------------------------|------------|------------|-------------|--------------|--------------|-------------|
|                                   | 2017       | 2018       |             | 2017         | 2018         |             |
| <b>Producción Interna</b>         | <b>168</b> | <b>262</b> | <b>56,0</b> | <b>845</b>   | <b>1 343</b> | <b>58,9</b> |
| <b>Fresco</b>                     | <b>168</b> | <b>262</b> | <b>56,0</b> | <b>845</b>   | <b>1 343</b> | <b>58,9</b> |
| Tilapia                           | 135        | 112        | -17,0       | 717          | 684          | -4,6        |
| Gamitana                          | 9          | 70         | 677,8       | 21           | 247          | 1 076,2     |
| Camaron gigante                   | 2          | 3          | 50,0        | 12           | 13           | 8,3         |
| Paco                              | 8          | 55         | 587,5       | 23           | 289          | 1 156,5     |
| Paiche                            | 0          | 0          | -           | 0            | 0            | -           |
| Boquichico                        | 1          | 5          | 400,0       | 22           | 24           | 9,1         |
| Otras especies                    | 13         | 17         | 30,8        | 50           | 86           | 72,0        |
| <b>SECTOR PESCA <sup>1/</sup></b> |            |            | <b>56,0</b> |              |              | <b>58,9</b> |

<sup>1/</sup> A precios de 2007. Cifras preliminares.

Fuente: DIREPRO.

Elaboración: BCRP, Sucursal Iquitos. Departamento de Estudios Económicos.

## 2. Otros indicadores sectoriales

### 2.1 Sector manufactura

- La manufactura registró una disminución de 15,8 por ciento interanual en mayo, explicada por el resultado negativo de la industria no primaria; con ello, en el periodo enero-mayo, la manufactura acumuló una contracción de 18,3 por ciento interanual.
- La industria primaria no registró indicador de comportamiento frente a mayo del año anterior, debido a la ausencia de producción de biodiesel, con lo cual, para el periodo enero-mayo tampoco se pudo establecer un indicador de comportamiento.
- La industria no primaria registró una contracción de 15,8 por ciento interanual en mayo, debido a la menor producción de aceite y manteca; cemento, quesos; y, ladrillos y bloques de cemento; con ello, en el periodo enero-mayo acumuló una disminución de 18,3 por ciento, explicada por la menor producción de aceite y manteca, cemento y, ladrillos y bloques; y quesos.

**Cuadro N° 5**  
**SAN MARTÍN: ÍNDICE DE VOLUMEN FÍSICO MANUFACTURERO <sup>1/</sup>**  
(Var. % real respecto a similar periodo del año anterior)

| Ramas de actividad             | Estructura %       | Mayo         |                            | Enero - Mayo |                            |
|--------------------------------|--------------------|--------------|----------------------------|--------------|----------------------------|
|                                | 2015 <sup>2/</sup> | Var. %       | Contribución <sup>3/</sup> | Var. %       | Contribución <sup>3/</sup> |
| <b>MANUFACTURA PRIMARIA</b>    | <b>0,5</b>         | -            | -                          | -            | -                          |
| Biodiesel                      | 0,5                | -            | -                          | -            | -                          |
| <b>MANUFACTURA NO PRIMARIA</b> | <b>99,5</b>        | <b>-15,8</b> | <b>-16,3</b>               | <b>-19,4</b> | <b>-20,0</b>               |
| Aceite y manteca               | 52,5               | -14,6        | -8,7                       | -23,5        | -14,4                      |
| Queso y mantequilla            | 3,7                | -32,2        | -1,1                       | -17,2        | -0,5                       |
| Chocolates                     | 0,2                | - ,9         | 0,0                        | -0,7         | 0,0                        |
| Bebidas gaseosas               | 5,6                | 6,4          | 0,4                        | 19,8         | 0,9                        |
| Madera aserrada                | 1,7                | 42,5         | 0,6                        | 26,3         | 0,3                        |
| Jabón                          | 4,3                | 53,1         | 1,6                        | 13,1         | 0,4                        |
| Ladrillos, bloques y adoquines | 1,0                | -60,8        | -0,4                       | -50,5        | -0,3                       |
| Cemento                        | 30,5               | -20,1        | -5,0                       | -13,3        | -3,3                       |
| <b>SECTOR MANUFACTURA</b>      | <b>100,0</b>       | <b>-15,8</b> | <b>-15,8</b>               | <b>-18,3</b> | <b>-18,3</b>               |

<sup>1/</sup> Cifras preliminares.

<sup>2/</sup> A precios de 2007.

<sup>3/</sup> En base a la estructura porcentual de similar periodo de 2016.

Fuente: DIREPRO y Empresas.

Elaboración: BCRP, Sucursal Iquitos. Departamento de Estudios Económicos.

**Gráfico N° 1**  
**SAN MARTÍN: IVF MANUFACTURA NO PRIMARIA**  
 (Var. % real respecto a similar periodo del año anterior)

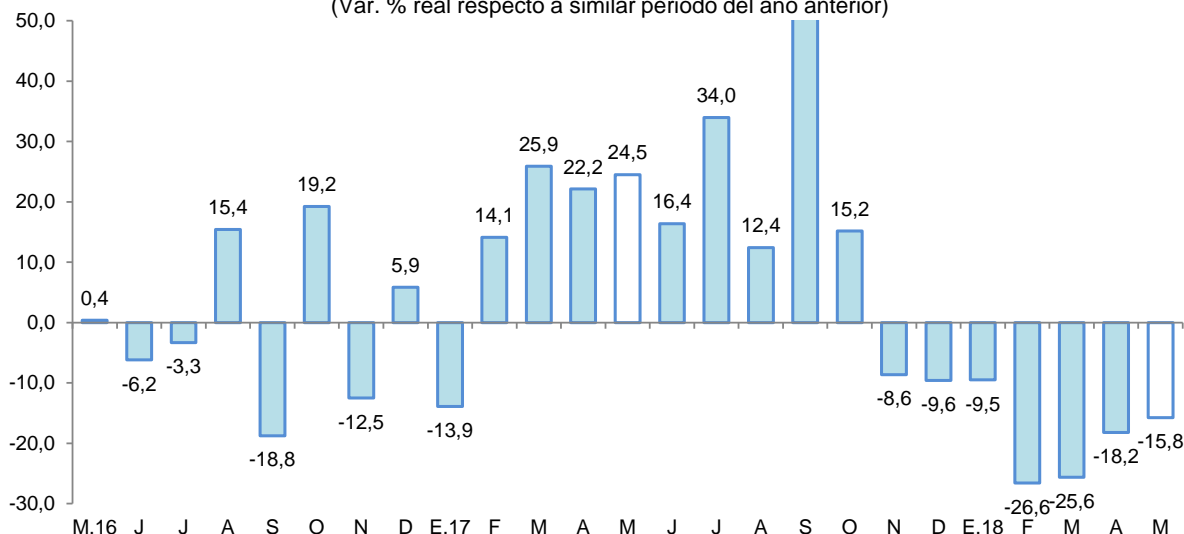

Fuente: DIREPRO y EMPRESAS  
 Elaboración: BCRP, Sucursal Iquitos. Departamento de Estudios Económicos.

## 2.2 Despachos de cemento

- Los despachos de cemento disminuyeron en 26,6 por ciento interanual en mayo, en parte, por el menor gasto en obras públicas; el cual registró un indicador negativo, es decir, una disminución de 38,4 por ciento, explicada por la menor inversión del gobierno nacional y regional.
- En el periodo enero-mayo, los despachos de cemento acumularon una caída de 21,5 por ciento interanual, explicada en parte, por el menor gasto en obras públicas; que cayó en 4,7 por ciento, asociado a la menor inversión del gobierno regional y de los gobiernos locales.

**Gráfico N° 2**  
**SAN MARTÍN: DESPACHOS DE CEMENTO**  
 (Var. % respecto a similar periodo del año anterior)

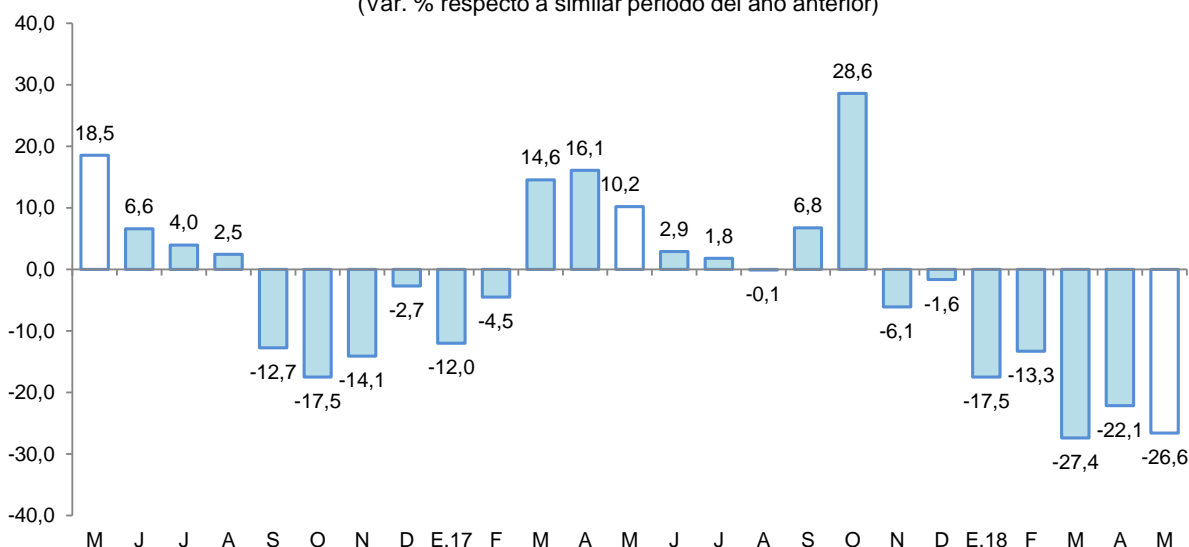

Fuente: Cementos Pacasmayo y Cementos Selva.  
 Elaboración: BCRP, Sucursal Iquitos. Departamento de Estudios Económicos.



## 2.3 Arribos de turistas a establecimientos de hospedaje

- Según MINCETUR, el número de arribos de turistas a los establecimientos de hospedaje se incrementó en 12,9 por ciento interanual en marzo. El turismo interno creció en 14,5 por ciento; mientras, el turismo receptivo (turistas extranjeros) disminuyó en 39,8 por ciento interanual.
- En el periodo enero-marzo, el número de arribos de turistas a los establecimientos de hospedaje acumuló un incremento de 17,5 por ciento interanual. El turismo interno creció en 19,9 por ciento; sin embargo, el receptivo (turistas extranjeros) cayó en 50,6 por ciento interanual.

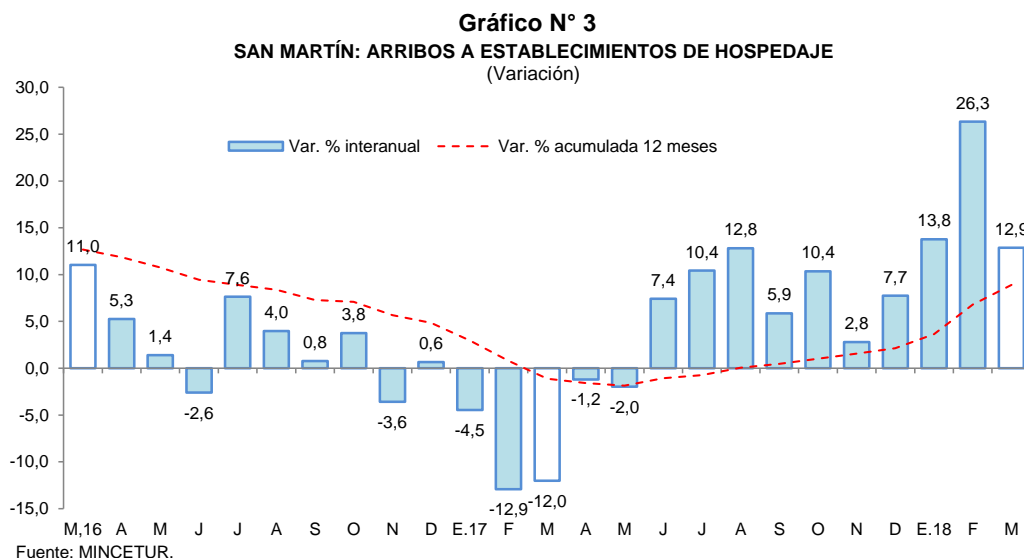

## II. ASPECTOS LABORALES

### 1. Empleo

- El empleo en empresas privadas formales de 10 y más trabajadores en Tarapoto registró una recuperación de 2,1 por ciento interanual en abril, explicada por el mayor requerimiento de trabajadores en tres de las cinco ramas de actividad económica, en particular servicios, manufactura y comercio con variaciones positivas de 4,2; 3,5 y; 1,3 por ciento, respectivamente.

**Cuadro N° 6**  
**CIUDAD DE TARAPOTO: ÍNDICE MENSUAL DE EMPLEO EN EMPRESAS PRIVADAS FORMALES DE 10 A MÁS TRABAJADORES, POR RAMA DE ACTIVIDAD<sup>1/</sup>**  
(Octubre 2010=100)

| Rama de Actividad           | Abril        |              |            | Enero - Abril |              |             |
|-----------------------------|--------------|--------------|------------|---------------|--------------|-------------|
|                             | 2017         | 2018         | Var. %     | 2017          | 2018         | Var. %      |
| Primaria <sup>2/</sup>      | 127,2        | 116,0        | -8,8       | 129,6         | 120,5        | -7,0        |
| Manufactura                 | 86,4         | 89,4         | 3,5        | 88,4          | 90,6         | 2,4         |
| Comercio                    | 136,9        | 138,7        | 1,3        | 140,8         | 138,5        | -1,6        |
| Transporte y Comunicaciones | 149,8        | 148,9        | -0,6       | 154,4         | 152,5        | -1,2        |
| Servicios <sup>3/</sup>     | 131,7        | 137,3        | 4,2        | 123,0         | 122,7        | -0,3        |
| <b>Total</b>                | <b>128,8</b> | <b>131,6</b> | <b>2,1</b> | <b>126,5</b>  | <b>124,9</b> | <b>-1,2</b> |

Nota: La información corresponde al primer día de cada mes.

<sup>1/</sup> Cifras preliminares.

<sup>2/</sup> Confirmada por las subramas agricultura, pesca e hidrocarburos.

<sup>3/</sup> Confirmada por las subramas servicios prestados a empresas, restaurantes y hoteles, establecimientos financieros, enseñanza, servicios sociales y comunales; y electricidad, gas y agua.

Fuente: MTPE – Encuesta Nacional de Variación Mensual del Empleo (ENVME).

Elaboración: BCRP, Sucursal Iquitos. Departamento de Estudios Económicos.

- En el periodo enero-abril, el empleo en empresas privadas formales acumuló una disminución promedio de 1,2 por ciento interanual, explicada por la menor solicitud de puestos de trabajo en cuatro de las cinco ramas de actividad, como primaria (-7,0 por ciento), comercio (-1,6 por ciento) y transporte (-1,2 por ciento).

**Gráfico N° 4**  
**CIUDAD DE TARAPOTO: EMPLEO FORMAL URBANO EN EMPRESAS DE 10 A MÁS TRABAJADORES**

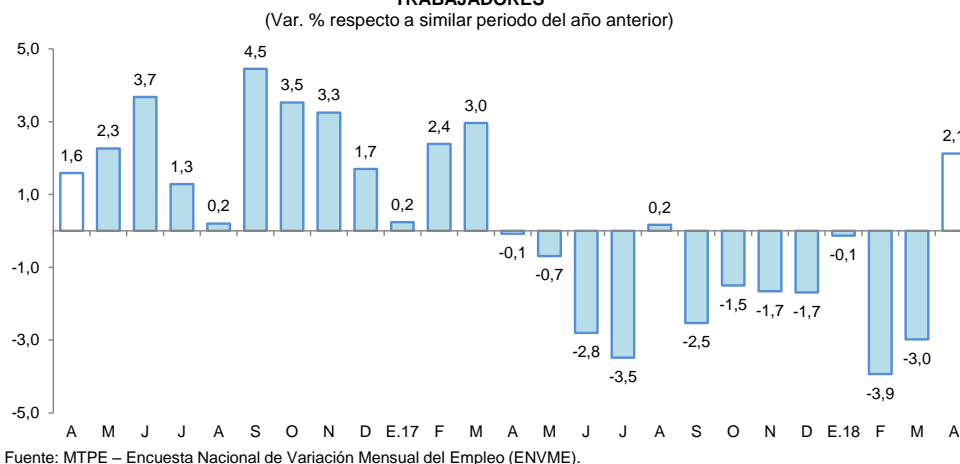

### III. SECTOR EXTERNO

#### 1. Exportaciones

- Las exportaciones totalizaron US\$ 6,9 millones en mayo, menores en 25,8 por ciento frente a similar mes del año anterior, debido a la conjunción de los menores volúmenes exportados y bajos precios de exportación del café en grano seco.
- En el periodo enero-mayo, las exportaciones avanzaron en 12,6 por ciento interanual, impulsadas por las mayores ventas de productos agropecuarios como cacao en grano, conservas de palmito y aceite vegetal; sumado la expansión del rubro “otros productos no tradicionales” impulsado, por las mayores ventas de snack de sachá inchi, jabón y estevia.

**Cuadro N° 7**  
**SAN MARTÍN: EXPORTACIONES POR GRUPO DE PRODUCTOS <sup>1/</sup>**  
 (Valor FOB en millones de US\$)

| Tipo                              | Estructura % |            | Mayo       |              | Enero-Mayo  |             |              |
|-----------------------------------|--------------|------------|------------|--------------|-------------|-------------|--------------|
|                                   | 2016         | 2017       | 2018       | Var. %       | 2017        | 2018        | Var. %       |
| <b>PRODUCTOS TRADICIONALES</b>    | <b>36,4</b>  | <b>3,7</b> | <b>0,5</b> | <b>-86,5</b> | <b>16,6</b> | <b>8,5</b>  | <b>-48,8</b> |
| Algodón                           | 0,0          | 0,0        | 0,0        | -            | 0,0         | 0,0         | -            |
| Café                              | 36,4         | 3,7        | 0,5        | -86,5        | 16,6        | 8,5         | -48,8        |
| <b>PRODUCTOS NO TRADICIONALES</b> | <b>63,6</b>  | <b>5,6</b> | <b>6,4</b> | <b>14,3</b>  | <b>25,6</b> | <b>39,0</b> | <b>52,3</b>  |
| Agropecuarios                     | 61,3         | 5,1        | 5,9        | 15,7         | 23,1        | 36,0        | 55,8         |
| Pesqueros                         | 0,0          | 0,0        | 0,0        | -            | 0,0         | 0,2         | -            |
| Maderas                           | 1,3          | 0,2        | 0,0        | -100,0       | 0,8         | 0,2         | -75,0        |
| Otros no tradicionales            | 0,9          | 0,4        | 0,5        | 25,0         | 1,6         | 2,6         | 62,5         |
| <b>TOTAL EXPORTACIONES</b>        | <b>100,0</b> | <b>9,3</b> | <b>6,9</b> | <b>-25,8</b> | <b>42,2</b> | <b>47,5</b> | <b>12,6</b>  |

1/ Cifras preliminares.

Fuente: SUNAT.

Elaboración: BCRP, Sucursal Iquitos. Departamento de Estudios Económicos.

- Las exportaciones de productos tradicionales cayeron en 86,5 por ciento interanual en mayo, debido a la conjunción de los menores volúmenes exportados y precios de exportación del café en grano, con ello, en el periodo enero-mayo acumularon una contracción de 48,8 por ciento.
- Las exportaciones de productos no tradicionales avanzaron en 14,3 por ciento interanual en mayo, debido a las mayores ventas de productos agropecuarios, como cacao en grano, conservas de palmito y aceite vegetal; con ello, en el periodo enero-mayo acumularon un crecimiento de 52,3 por ciento interanual, por mayores ventas de productos agropecuarios.
- En el periodo enero-mayo, los principales mercados de destino fueron: Chile (adquirió el 14,5 por ciento del valor total exportado); Bélgica (14,3 por ciento); Estados Unidos (10,3 por ciento); y Colombia (10,3 por ciento); el primero de ellos adquirió aceite refinado y manteca vegetal; Bélgica (café y cacao en grano); Colombia (cacao en grano y aceite refinado); y Estados Unidos (café en grano, cacao en grano y conservas de palmito).

#### IV. CRÉDITO Y DEPÓSITOS

##### 1. Crédito

- El crédito registró un crecimiento de 7,6 por ciento interanual en mayo. En la banca múltiple, que canaliza el 63,5 por ciento del total, el crédito aumentó en 6,3 por ciento interanual; y en las instituciones no bancarias creció en 17,5 por ciento. Al finalizar el mes de mayo 2018, el crédito acumuló un saldo de S/ 2 677 millones, de los cuales, el 97,7 por ciento se encuentra colocado en moneda nacional (S/ 2 616 millones).

Cuadro N° 8

#### SAN MARTÍN: CRÉDITO (NOMINAL SBS) - MAYO 2018

En millones de soles

|                                   | Estructura %<br>May-18 | Mayo         |              | Var.% Nominal<br>May-18 / May-17 |
|-----------------------------------|------------------------|--------------|--------------|----------------------------------|
|                                   |                        | 2017         | 2018         |                                  |
| <b>Banco de la Nación</b>         | <b>7,2</b>             | <b>147</b>   | <b>193</b>   | <b>31,2</b>                      |
| <b>Agrobanco</b>                  | <b>2,3</b>             | <b>128</b>   | <b>63</b>    | <b>-51,1</b>                     |
| <b>Banca Múltiple</b>             | <b>63,5</b>            | <b>1 599</b> | <b>1 701</b> | <b>6,3</b>                       |
| <b>Instituciones No Bancarias</b> | <b>26,9</b>            | <b>614</b>   | <b>721</b>   | <b>17,5</b>                      |
| Financieras                       | 6,8                    | 156          | 182          | 16,5                             |
| Cajas Municipales                 | 19,2                   | 438          | 513          | 17,2                             |
| Cajas Rurales                     | 0,5                    | 6            | 15           | 146,4                            |
| Edpymes                           | 0,4                    | 14           | 12           | -16,8                            |
| Arrendamiento Financiero          | 0,0                    | 0            | 0            | -                                |
| <b>TOTAL</b>                      | <b>100,0</b>           | <b>2 489</b> | <b>2 677</b> | <b>7,6</b>                       |
| <b>Empresas</b>                   | <b>63,0</b>            | <b>1 638</b> | <b>1 686</b> | <b>3,0</b>                       |
| <b>Personas</b>                   | <b>37,0</b>            | <b>851</b>   | <b>991</b>   | <b>16,5</b>                      |
| Consumo                           | 30,6                   | 690          | 820          | 19,0                             |
| Hipotecario                       | 6,4                    | 161          | 171          | 5,8                              |
| MN                                | 97,7                   | 2 429        | 2 616        | 7,7                              |
| ME                                | 2,3                    | 60           | 61           | 3,3                              |
| ME (Mill. US\$)                   |                        | 18           | 19           | 3,2                              |

Fuente: SBS y AFP

Elaboración: BCRP, Sucursal Iquitos. Departamento de Estudios Económicos.

- Según tipo de crédito, se registró un crecimiento interanual generalizado, destacando el tipo créditos de consumo con 19,0 por ciento.

**Gráfico N° 5**  
**SAN MARTÍN: EVOLUCIÓN DEL CRÉDITO**  
 (Var. % respecto a similar mes del año anterior)

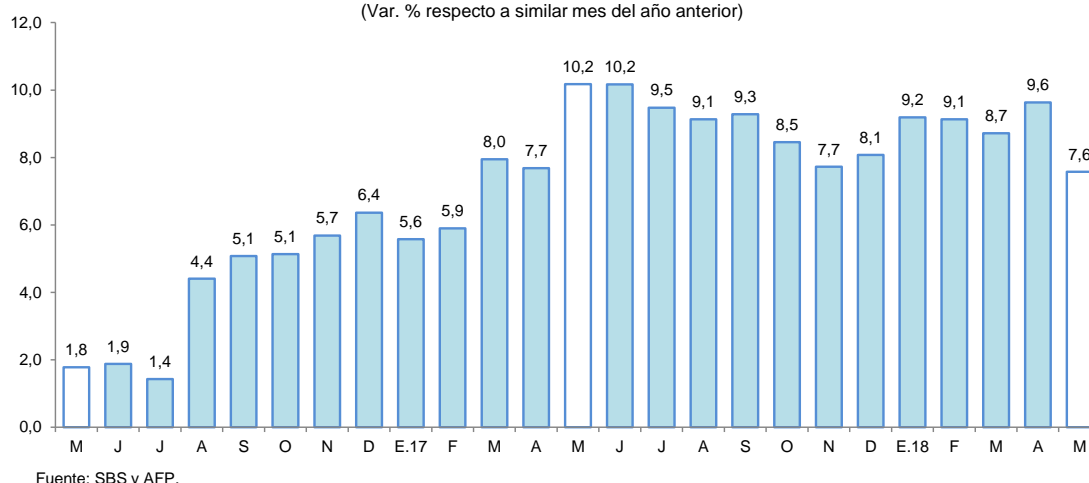

- El ratio crédito/depositos pasó de 2,85 en mayo del año anterior a 2,67 en mayo de 2018, es decir, cayó en 0,17 puntos porcentuales, lo que significa que el crecimiento de los créditos fue menos dinámico que el registrado por los depósitos; además, un ratio mayor que la unidad, indica que San Martín es un demandante neto de crédito.
- Por tipo de moneda, el crédito en moneda nacional aumentó en 7,7 por ciento; mientras en moneda extranjera aumentó en 3,3 por ciento; con ello, la participación relativa del crédito en moneda nacional se incrementó en 0,1 puntos porcentuales.

**Gráfico N° 6**  
**SAN MARTÍN: EVOLUCIÓN DEL CRÉDITO POR TIPO DE MONEDA**  
 (Var. % respecto a similar mes del año anterior)

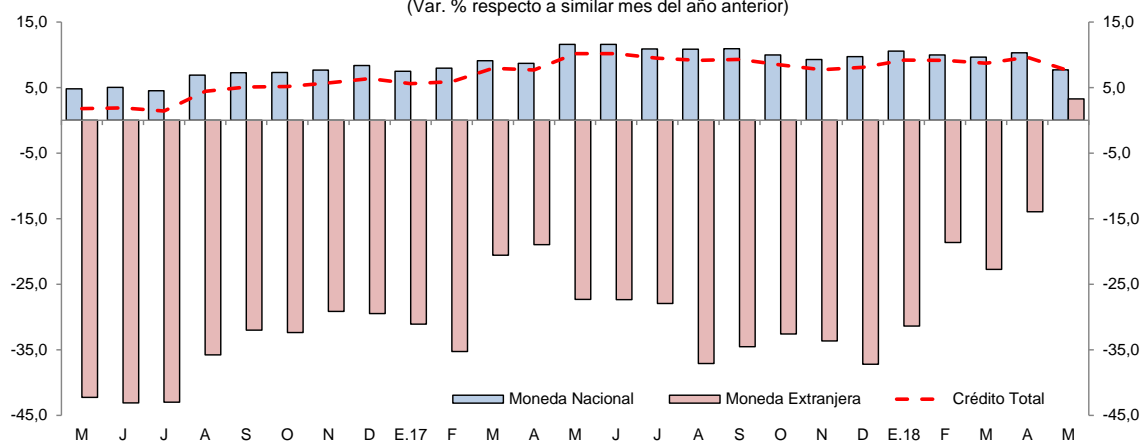

- La mayor participación relativa en el total de los créditos, la tiene el Banco Continental (19,2 por ciento), Banco de Crédito (18,0 por ciento), CMAC de Piura (12,0 por ciento), Banco Scotiabank (9,0 por ciento) y Banco Interbank (8,4 por ciento); que en conjunto intermediaron el 66,6 por ciento del total.
- La tasa de morosidad en abril de 2018 fue de 9,9 por ciento, menor en 0,3 puntos porcentuales respecto a similar mes del año anterior. La tasa de morosidad de las cajas municipales (6,8 por ciento) disminuyó en 1,6 puntos porcentuales; asimismo, en la banca múltiple (11,1 por ciento) se contrajo en 1,4 puntos porcentuales.

**Gráfico N° 7**  
**SAN MARTÍN: TASA DE MOROSIDAD <sup>1/</sup>**  
 (Porcentaje)

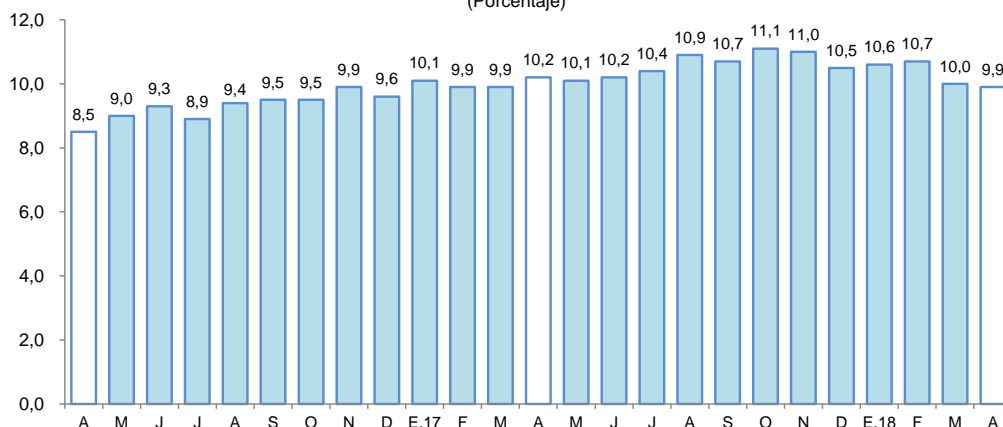

1/ preliminar, calculado en base a: (créditos vencidos + créditos en cobranza judicial) / colocaciones brutas.  
 Fuente: SBS y AFP.

## 2. Depósitos

- Los depósitos crecieron en 14,6 por ciento interanual en mayo, a S/ 1 002 millones, impulsados por la expansión de los depósitos a la vista (21,5 por ciento), a plazo (12,0 por ciento) y de ahorro (11,6 por ciento). La expansión se registró tanto en moneda nacional (16,0 por ciento), como en moneda extranjera (5,0 por ciento).

**Cuadro N° 9**  
**SAN MARTÍN: DEPÓSITO (NOMINAL SBS) - MAYO 2018**

En millones de soles

|                                   | Estructura %<br>May-18 | Mayo       |              | Var.% Nominal<br>May-18 / May-17 |
|-----------------------------------|------------------------|------------|--------------|----------------------------------|
|                                   |                        | 2017       | 2018         |                                  |
| <b>Banco de la Nación</b>         | <b>20,3</b>            | <b>187</b> | <b>204</b>   | <b>9,0</b>                       |
| <b>Banca Múltiple</b>             | <b>60,0</b>            | <b>505</b> | <b>601</b>   | <b>19,1</b>                      |
| <b>Instituciones No Bancarias</b> | <b>19,7</b>            | <b>183</b> | <b>197</b>   | <b>8,1</b>                       |
| Financieras                       | 0,4                    | 5          | 4            | -14,9                            |
| Cajas Municipales                 | 19,2                   | 177        | 193          | 8,7                              |
| Cajas Rurales                     | 0,0                    | 0          | 0            | 12,0                             |
| <b>TOTAL</b>                      | <b>100,0</b>           | <b>874</b> | <b>1 002</b> | <b>14,6</b>                      |
| Vista                             | 31,4                   | 259        | 315          | 21,5                             |
| Ahorro                            | 50,0                   | 448        | 501          | 11,6                             |
| A plazo                           | 18,6                   | 167        | 186          | 12,0                             |
| MN                                | 88,5                   | 764        | 887          | 16,0                             |
| ME                                | 11,5                   | 110        | 115          | 5,0                              |
| ME (Mill. US\$)                   |                        | 34         | 35           | 4,9                              |

Fuente: SBS y AFP

Elaboración: BCRP, Sucursal Iquitos. Departamento de Estudios Económicos.

- Las captaciones de la banca múltiple se incrementaron en 19,1 por ciento respecto a mayo del año anterior; y en las instituciones no bancarias crecieron en 8,1 por ciento. La banca múltiple alcanzó una participación de 60,0 por ciento; las instituciones no bancarias el 19,7 por ciento y el Banco de la Nación el 20,3 por ciento restante.

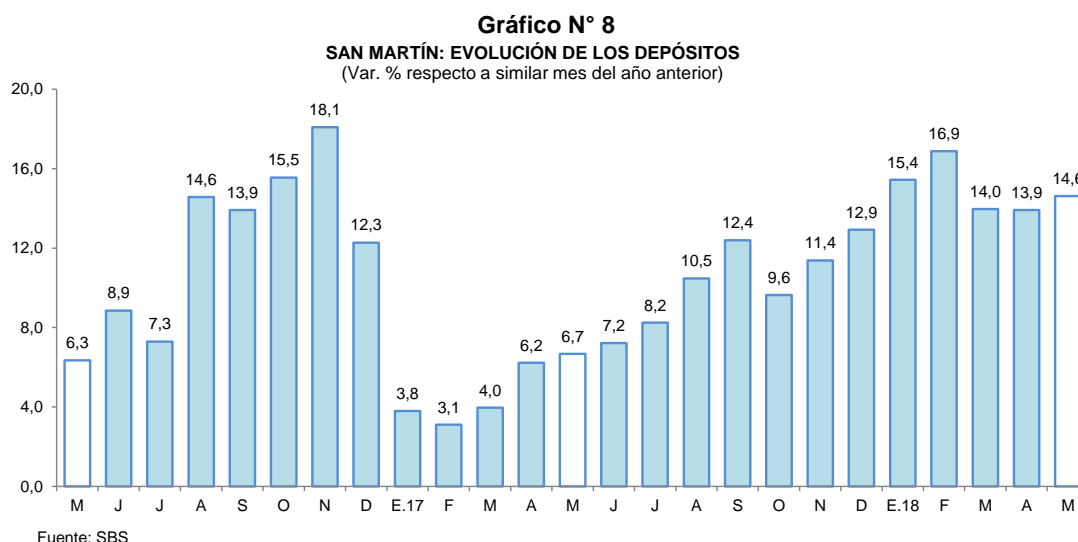

- La mayor participación en los depósitos la tienen el Banco Continental (23,6 por ciento), Banco de Crédito (20,8 por ciento), Banco de la Nación (20,3 por ciento), CMAC de Piura (16,7 por ciento), Scotiabank (7,1 por ciento) e Interbank (6,4 por ciento); que en conjunto captan el 94,9 por ciento.
- La dolarización de la liquidez fue de 11,5 por ciento, menor en 1,1 puntos porcentuales a la tasa registrada en mayo del año anterior. El incremento de la liquidez en moneda nacional fue impulsado por los mayores depósitos de ahorro, a la vista y a plazo; y en el caso de moneda extranjera se debe a los mayores depósitos a la vista y de ahorro.

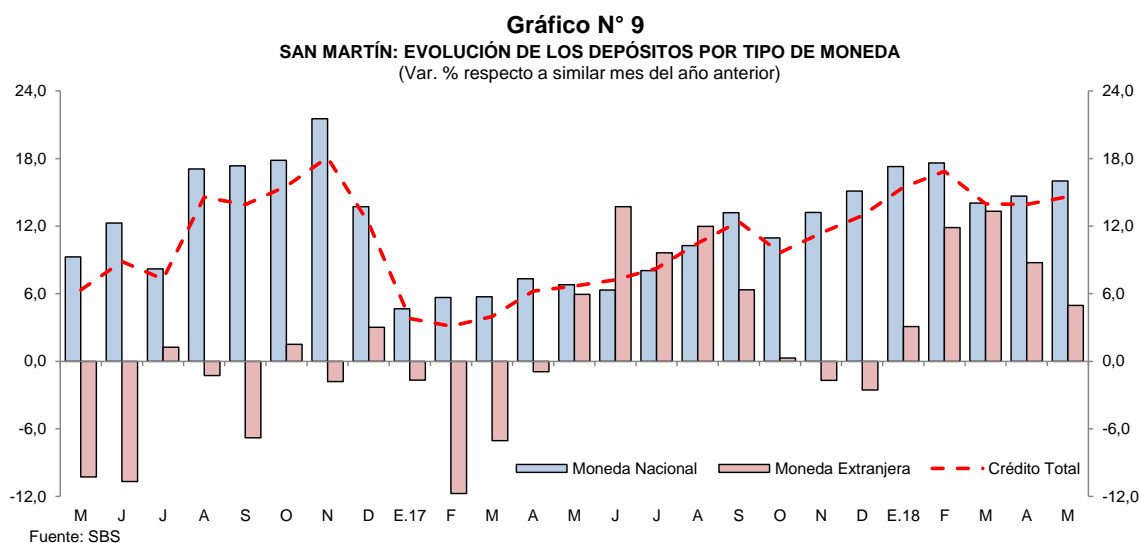

## V. EJECUCIÓN DEL PRESUPUESTO DE GASTOS DEL GOBIERNO GENERAL

### 1. Gasto corriente no financiero

- El gasto corriente no financiero disminuyó en 6,9 por ciento interanual en mayo, debido a los menores gastos en bienes y servicios y otros gastos corrientes del gobierno nacional; mientras los gastos del gobierno regional y de los gobiernos locales aumentaron en 10,2 por ciento y 10,0 por ciento, respectivamente; el caso del gobierno regional estuvo asociado a mayores gastos en remuneraciones y obligaciones previsionales; y el caso de los gobiernos locales obedeció a mayores gastos en bienes y servicios y remuneraciones.

- En el periodo enero-mayo, el gasto corriente no financiero avanzó 10,8 por ciento interanual, debido a mayores gastos de los tres niveles de gobierno, en particular gobierno regional, con un crecimiento de 16,6 por ciento, por mayores remuneraciones y obligaciones previsionales.

**Cuadro N° 10**  
**SAN MARTÍN: GASTO CORRIENTE NO FINANCIERO <sup>1/</sup>**  
(Millones de soles)

|                   | Mayo         |              |             | Enero - Mayo |              |             |
|-------------------|--------------|--------------|-------------|--------------|--------------|-------------|
|                   | 2017         | 2018         | Var. % real | 2017         | 2018         | Var. % real |
| Gobierno nacional | 54,9         | 38,0         | -32,7       | 259,7        | 273,4        | 4,7         |
| Gobierno regional | 64,9         | 72,7         | 10,2        | 292,6        | 345,4        | 16,6        |
| Gobiernos locales | 18,6         | 20,6         | 10,0        | 82,9         | 90,9         | 9,2         |
| <b>Total</b>      | <b>138,4</b> | <b>131,3</b> | <b>-6,9</b> | <b>635,2</b> | <b>709,6</b> | <b>10,8</b> |

<sup>1/</sup> Información actualizada al 30 de junio de 2018.

Fuente: MEF.

Elaboración: BCRP, Sucursal Iquitos.

## 2. Inversión pública

- La inversión pública registró una contracción de 38,4 por ciento interanual en mayo, explicada por la menor ejecución de obras del gobierno nacional y gobierno regional; en el caso del primero por menor devengado en obras de carreteras nacionales; y en el caso del segundo por menor devengado en obras de hospitales y mejoramiento del colegios; mientras los gobiernos locales registraron un crecimiento de 6,6 por ciento, impulsado por la ampliación de los servicios de producción de agua potable y la construcción de un reservorio en emapa San Martín.
- En el periodo enero-mayo, la inversión pública registró una contracción de 4,7 por ciento interanual, explicada por la menor ejecución de obras del gobierno regional y de los gobiernos locales; mientras la inversión del gobierno nacional acumuló un crecimiento de 19,2 por ciento.
- La inversión ejecutada en el periodo enero-mayo de 2018 representó el 23,6 por ciento del presupuesto institucional modificado; el gobierno nacional avanzó el 35,2 por ciento; los gobiernos locales el 20,4 por ciento; y el gobierno regional avanzó el 18,4 por ciento.

**Cuadro N° 11**  
**SAN MARTÍN: INVERSIÓN PÚBLICA <sup>1/2/</sup>**  
(Millones de soles)

|                   | Mayo         |             |              | Enero - Mayo |              |             |
|-------------------|--------------|-------------|--------------|--------------|--------------|-------------|
|                   | 2017         | 2018        | Var. % real  | 2017         | 2018         | Var. % real |
| Gobierno nacional | 86,7         | 38,0        | -56,6        | 107,3        | 128,9        | 19,2        |
| Gobierno regional | 28,0         | 18,9        | -33,0        | 114,9        | 78,4         | -32,2       |
| Gobiernos locales | 31,8         | 34,2        | 6,6          | 131,5        | 132,1        | -0,1        |
| <b>Total</b>      | <b>146,5</b> | <b>91,1</b> | <b>-38,4</b> | <b>353,7</b> | <b>339,3</b> | <b>-4,7</b> |

<sup>1/</sup> Información actualizada al 30 de junio de 2018.

<sup>2/</sup> Comprende la adquisición de activos no financieros.

Fuente: MEF.

Elaboración: BCRP, Sucursal Iquitos.

**Gráfico N° 10**  
**SAN MARTÍN: INVERSIÓN PÚBLICA**  
 (Var. % real respecto a similar periodo del año anterior)

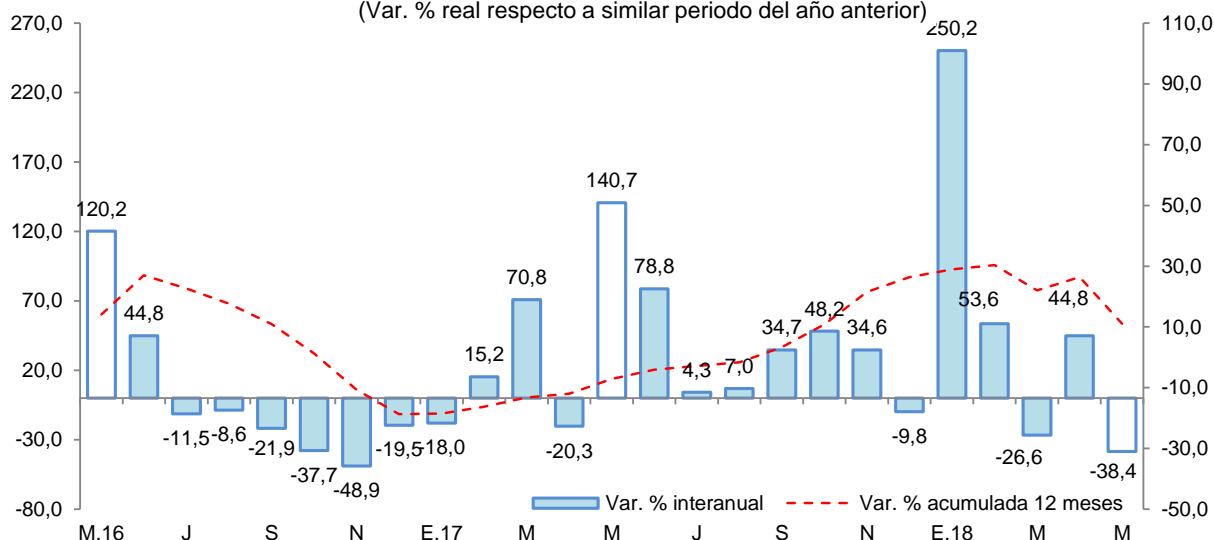

Fuente: MEF.

Elaboración: BCRP, Sucursal Iquitos.

Los proyectos con mayor monto devengado por nivel de gobierno son los siguientes:

- **El gobierno nacional** invirtió S/ 17,3 millones en el mejoramiento de la carretera Rodríguez de Mendoza-Empalme Ruta PE-5N La Calzada; y S/ 11,6 millones en la rehabilitación y mejoramiento de la carretera Juanjui –Tocache.
- **El gobierno regional** desembolsó S/ 2,6 millones en el mejoramiento del servicio educativo en el marco de la ampliación y cobertura 2014, en el II ciclo de la EBR en colegios de los distritos de Saposoa y Eslabón, jurisdicción de la UGEL Moyobamba; y S/ 2,3 millones en el mejoramiento de los servicio de salud en el Hospital Rioja; y S/ 1,7 millones en el mejoramiento de los servicios de salud en el Hospital Bellavista.
- **Los gobiernos locales** destinaron S/ 5,4 millones en el mejoramiento y ampliación del sistema de producción de agua potable Cachiyacu y construcción de un reservorio de 3 250 m<sup>3</sup> en la sede central de EMAPA San Martín en Tarapoto; y S/ 2,1 millones en el mejoramiento y ampliación del servicio de agua potable y saneamiento de los centros poblados de Shepte y Miraflores, en el distrito de Huicungo, en la provincia de Mariscal Cáceres.



**VI. ANEXOS**

BANCO CENTRAL DE RESERVA DEL PERÚ – SUCURSAL IQUITOS

Anexo Nº 01

SAN MARTÍN: PRODUCCIÓN AGROPECUARIA <sup>1/</sup>  
(T.M.)

|                       | 2017           |                |                |                |                |                |                |                |                  | 2018           |                |                |                |                |                       |
|-----------------------|----------------|----------------|----------------|----------------|----------------|----------------|----------------|----------------|------------------|----------------|----------------|----------------|----------------|----------------|-----------------------|
|                       | May.           | Jun.           | Jul.           | Ago.           | Set.           | Oct.           | Nov.           | Dic.           | Ene.-Dic.        | Ene.           | Feb.           | Mar.           | Abr.           | May.           |                       |
| <b>TOTAL AGRÍCOLA</b> | <b>216 703</b> | <b>212 545</b> | <b>189 711</b> | <b>186 219</b> | <b>189 681</b> | <b>212 324</b> | <b>196 932</b> | <b>196 588</b> | <b>2 375 770</b> | <b>198 349</b> | <b>215 809</b> | <b>200 617</b> | <b>221 306</b> | <b>237 251</b> | <b>TOTAL AGRÍCOLA</b> |
| Arroz cáscara         | 68 817         | 77 999         | 69 551         | 68 009         | 67 034         | 84 529         | 68 967         | 77 525         | 822 887          | 71 634         | 69 594         | 65 111         | 69 270         | 76 262         | Arroz cáscara         |
| Plátano               | 30 343         | 32 418         | 31 839         | 32 297         | 36 247         | 34 150         | 34 486         | 37 406         | 399 373          | 29 940         | 32 628         | 33 040         | 32 538         | 34 346         | Plátano               |
| Yuca                  | 8 691          | 7 937          | 6 663          | 7 362          | 8 801          | 7 412          | 7 991          | 7 319          | 93 188           | 7 027          | 7 427          | 6 989          | 7 754          | 8 887          | Yuca                  |
| Naranja               | 16 201         | 9 351          | 3 150          | 2 716          | 1 205          | 1 289          | 1 632          | 1 403          | 56 630           | 628            | 2 111          | 2 287          | 12 511         | 17 562         | Naranja               |
| Papaya                | 1 516          | 1 624          | 1 563          | 1 409          | 1 539          | 1 415          | 1 602          | 1 462          | 18 900           | 1 345          | 1 739          | 1 715          | 1 571          | 1 796          | Papaya                |
| Piña                  | 882            | 863            | 607            | 927            | 757            | 944            | 1 324          | 1 175          | 10 732           | 592            | 604            | 2 041          | 2 392          | 1 219          | Piña                  |
| Cocotero              | 1 013          | 940            | 867            | 845            | 1 020          | 1 039          | 860            | 926            | 11 580           | 763            | 865            | 981            | 1 021          | 1 139          | Cocotero              |
| Tomate                | 76             | 93             | 104            | 133            | 106            | 176            | 154            | 112            | 1 305            | 234            | 108            | 145            | 115            | 110            | Tomate                |
| Pijuayo               | 4              | 1              | 0              | 0              | 0              | 0              | 0              | 0              | 20 495           | 6 649          | 8 436          | 4 421          | 3 520          | 0              | Pijuayo               |
| Caña de azúcar        | 16 473         | 12 861         | 10 086         | 12 766         | 15 310         | 14 553         | 16 835         | 14 663         | 175 881          | 15 134         | 15 061         | 14 401         | 15 220         | 15 767         | Caña de azúcar        |
| Maíz amarillo duro    | 2 013          | 15 109         | 17 058         | 11 464         | 4 462          | 1 531          | 2 098          | 2 791          | 91 827           | 12 901         | 24 269         | 13 096         | 1 497          | 3 566          | Maíz amarillo duro    |
| Palma aceitera        | 27 158         | 24 477         | 29 960         | 36 195         | 40 218         | 52 576         | 47 769         | 39 432         | 419 534          | 36 608         | 29 011         | 31 976         | 32 247         | 29 627         | Palma aceitera        |
| Cacao                 | 5 086          | 5 038          | 4 958          | 4 418          | 4 477          | 4 543          | 5 138          | 4 427          | 51 440           | 2 914          | 3 963          | 3 724          | 4 589          | 5 421          | Cacao                 |
| Café                  | 30 518         | 16 511         | 6 643          | 103            | 99             | 66             | 35             | 25             | 91 197           | 185            | 2 581          | 8 113          | 27 885         | 32 159         | Café                  |
| Sacha inchi           | 118            | 110            | 142            | 168            | 218            | 220            | 206            | 175            | 1 745            | 211            | 230            | 196            | 234            | 248            | Sacha inchi           |
| Otros agrícolas       |                |                |                |                |                |                |                |                |                  |                |                |                |                |                | Otros agrícolas       |
| Stevia                | 180            | 180            | 185            | 250            | 160            | 240            | 200            | 195            | 2 142            | 185            | 200            | 150            | 180            | 192            | Stevia                |
| Algodón               | 0              | 0              | 0              | 1              | 0              | 0              | 0              | 0              | 1                | 0              | 0              | 0              | 0              | 0              | Algodón               |
| Tabaco                | 300            | 0              | 300            | 0              | 300            | 0              | 300            | 0              | 1 820            | 300            | 0              | 300            | 0              | 300            | Tabaco                |
| Aguaje                | 2 502          | 2 281          | 2 276          | 2 073          | 2 536          | 2 336          | 2 396          | 2 484          | 27 944           | 2 543          | 3 405          | 2 804          | 1 872          | 2 609          | Aguaje                |
| Caimito               | 3              | 1              | 0              | 0              | 0              | 0              | 0              | 8              | 847              | 146            | 426            | 185            | 22             | 4              | Caimito               |
| Cocona                | 119            | 120            | 108            | 108            | 111            | 110            | 114            | 142            | 1 282            | 85             | 101            | 104            | 126            | 139            | Cocona                |
| Pacae                 | 7              | 0              | 0              | 0              | 0              | 20             | 1              | 1              | 15 164           | 3 639          | 6 105          | 3 171          | 505            | 348            | Pacae                 |
| Toronja               | 6              | 1              | 2              | 4              | 2              | 2              | 2              | 6              | 49               | 3              | 3              | 3              | 1              | 2              | Toronja               |
| Resto agrícola        | 4 677          | 4 630          | 3 649          | 4 971          | 5 079          | 5 173          | 4 822          | 4 911          | 59 807           | 4 683          | 6 942          | 5 664          | 6 236          | 5 548          | Resto agrícola        |
| <b>TOTAL PECUARIO</b> | <b>8 099</b>   | <b>7 814</b>   | <b>7 918</b>   | <b>8 014</b>   | <b>7 842</b>   | <b>7 614</b>   | <b>7 512</b>   | <b>8 229</b>   | <b>93 483</b>    | <b>7 510</b>   | <b>7 738</b>   | <b>8 172</b>   | <b>8 123</b>   | <b>8 497</b>   | <b>TOTAL PECUARIO</b> |
| Carne de ave          | 3 014          | 3 076          | 3 194          | 3 291          | 3 274          | 3 283          | 3 278          | 3 434          | 37 961           | 3 118          | 3 019          | 3 278          | 3 158          | 3 468          | Carne de ave          |
| Carne de porcino      | 222            | 161            | 191            | 212            | 195            | 192            | 198            | 291            | 2 637            | 254            | 218            | 251            | 275            | 242            | Carne de porcino      |
| Carne de vacuno       | 506            | 400            | 471            | 483            | 465            | 459            | 447            | 591            | 5 801            | 524            | 499            | 490            | 489            | 526            | Carne de vacuno       |
| Carne de ovino        | 5              | 5              | 5              | 5              | 4              | 4              | 5              | 6              | 59               | 6              | 5              | 6              | 4              | 5              | Carne de ovino        |
| Leche                 | 3 124          | 2 948          | 2 920          | 2 893          | 2 759          | 2 624          | 2 592          | 2 830          | 33 764           | 2 472          | 2 873          | 2 976          | 3 050          | 3 205          | Leche                 |
| Huevos                | 1 228          | 1 224          | 1 137          | 1 130          | 1 145          | 1 052          | 992            | 1 077          | 13 261           | 1 136          | 1 123          | 1 173          | 1 148          | 1 052          | Huevos                |

<sup>1/</sup> Cifras preliminares.

Fuente: Dirección Regional del MINAGRI de San Martín.

Elaboración: BCRP - Sucursal Iquitos.



Anexo Nº 02

**SAN MARTÍN: INDICADORES DEL SECTOR PESQUERO  
(T.M.)**

|                                | 2017       |            |            |            |            |            |            |            |              | 2018       |            |            |            |            |                                |
|--------------------------------|------------|------------|------------|------------|------------|------------|------------|------------|--------------|------------|------------|------------|------------|------------|--------------------------------|
|                                | May.       | Jun.       | Jul.       | Ago.       | Set.       | Oct.       | Nov.       | Dic.       | Ene.-Dic.    | Ene.       | Feb.       | Mar.       | Abr.       | May.       |                                |
| <b>A. INGRESO OTROS DPTOS.</b> | <b>605</b> | <b>401</b> | <b>432</b> | <b>413</b> | <b>422</b> | <b>480</b> | <b>501</b> | <b>480</b> | <b>5 225</b> | <b>439</b> | <b>426</b> | <b>497</b> | <b>483</b> | <b>460</b> | <b>A. INGRESO OTROS DPTOS.</b> |
| - Fresco                       | 329        | 240        | 254        | 235        | 241        | 279        | 280        | 282        | 2 955        | 253        | 239        | 272        | 268        | 245        | - Fresco                       |
| - Salpreso                     | 56         | 9          | 13         | 10         | 10         | 23         | 26         | 19         | 346          | 10         | 27         | 16         | 11         | 18         | - Salpreso                     |
| - Seco-salado                  | 220        | 152        | 165        | 168        | 171        | 178        | 195        | 179        | 1 924        | 176        | 160        | 209        | 204        | 197        | - Seco-salado                  |
| <b>B. PRODUCCIÓN INTERNA</b>   | <b>168</b> | <b>224</b> | <b>245</b> | <b>234</b> | <b>274</b> | <b>251</b> | <b>268</b> | <b>262</b> | <b>2 603</b> | <b>278</b> | <b>280</b> | <b>303</b> | <b>220</b> | <b>262</b> | <b>B. PRODUCCIÓN INTERNA</b>   |
| - Acuicultura                  | 157        | 203        | 225        | 204        | 242        | 226        | 251        | 247        | 2 386        | 259        | 259        | 284        | 197        | 238        | - Acuicultura                  |
| - Extracción río Huallaga      | 11         | 21         | 20         | 30         | 32         | 25         | 17         | 15         | 217          | 19         | 21         | 19         | 23         | 24         | - Extracción río Huallaga      |
| <b>TOTAL DESEMBARQUE (A+B)</b> | <b>773</b> | <b>625</b> | <b>677</b> | <b>647</b> | <b>696</b> | <b>731</b> | <b>769</b> | <b>742</b> | <b>7 828</b> | <b>717</b> | <b>706</b> | <b>800</b> | <b>703</b> | <b>722</b> | <b>TOTAL DESEMBARQUE (A+B)</b> |

Fuente: Dirección Regional de la Producción de San Martín.

Elaboración: BCRP - Sucursal Iquitos.

Anexo Nº 03

**SAN MARTÍN: PRODUCCIÓN DE MADERA ROLLIZA**  
(m<sup>3</sup>)

|                           | 2017         |            |            |              |              |            |            |            |               | 2018         |              |            |            |             | Especies de madera        |                   |
|---------------------------|--------------|------------|------------|--------------|--------------|------------|------------|------------|---------------|--------------|--------------|------------|------------|-------------|---------------------------|-------------------|
|                           | May.         | Jun.       | Jul.       | Ago.         | Set.         | Oct.       | Nov.       | Dic.       | Ene.-Dic.     | Ene.         | Feb.         | Mar.       | Abr.       | May.        |                           |                   |
| <b>Especies de madera</b> |              |            |            |              |              |            |            |            |               |              |              |            |            |             | <b>Especies de madera</b> |                   |
| Alfaro                    | 0            | 0          | 0          | 0            | 0            | 0          | 0          | 0          | 0             | 0            | 0            | 0          | 0          | 0           | n.d.                      | Alfaro            |
| Ana caspi                 | 7            | 2          | 12         | 6            | 0            | 2          | 0          | 2          | 58            | 11           | 0            | 9          | 0          | 0           | n.d.                      | Ana caspi         |
| Bolaina                   | 8            | 0          | 133        | 125          | 163          | 87         | 344        | 63         | 1 123         | 375          | 108          | 0          | 0          | 0           | n.d.                      | Bolaina           |
| Caoba                     | 0            | 0          | 0          | 0            | 0            | 0          | 0          | 0          | 0             | 0            | 0            | 0          | 0          | 0           | n.d.                      | Caoba             |
| Capirona                  | 0            | 0          | 0          | 10           | 22           | 0          | 5          | 0          | 49            | 1            | 0            | 8          | 19         | 0           | n.d.                      | Capirona          |
| Catahua                   | 0            | 0          | 0          | 0            | 22           | 0          | 0          | 0          | 22            | 0            | 0            | 0          | 0          | 0           | n.d.                      | Catahua           |
| Cedro                     | 0            | 0          | 0          | 77           | 0            | 0          | 0          | 0          | 77            | 0            | 0            | 0          | 0          | 0           | n.d.                      | Cedro             |
| Cedro (otros)             | 0            | 0          | 0          | 497          | 451          | 286        | 0          | 0          | 1 859         | 212          | 0            | 0          | 0          | 0           | n.d.                      | Cedro (otros)     |
| Copaiba                   | 211          | 63         | 154        | 78           | 161          | 119        | 0          | 28         | 969           | 0            | 20           | 27         | 70         | 0           | n.d.                      | Copaiba           |
| Cumala                    | 318          | 23         | 0          | 50           | 38           | 0          | 0          | 0          | 979           | 308          | 15           | 13         | 3          | 0           | n.d.                      | Cumala            |
| Estoraque                 | 0            | 0          | 0          | 0            | 0            | 0          | 0          | 0          | 0             | 0            | 0            | 0          | 0          | 0           | n.d.                      | Estoraque         |
| Huangana shiringa         | 0            | 0          | 0          | 0            | 0            | 0          | 0          | 0          | 0             | 0            | 0            | 0          | 0          | 0           | n.d.                      | Huangana shiringa |
| Huayruro                  | 32           | 14         | 67         | 153          | 20           | 14         | 0          | 2          | 552           | 0            | 19           | 15         | 0          | 0           | n.d.                      | Huayruro          |
| Ishpingo                  | 0            | 0          | 0          | 0            | 0            | 0          | 0          | 0          | 0             | 0            | 0            | 0          | 0          | 0           | n.d.                      | Ishpingo          |
| Leche caspi               | 0            | 0          | 0          | 5            | 0            | 0          | 0          | 0          | 82            | 0            | 0            | 0          | 0          | 0           | n.d.                      | Leche caspi       |
| Manchinga                 | 6            | 0          | 0          | 119          | 0            | 0          | 0          | 17         | 189           | 7            | 0            | 14         | 0          | 0           | n.d.                      | Manchinga         |
| Marupa                    | 3            | 26         | 17         | 60           | 18           | 26         | 0          | 0          | 219           | 0            | 26           | 35         | 15         | 0           | n.d.                      | Marupa            |
| Mashonaste                | 0            | 0          | 0          | 31           | 0            | 0          | 0          | 0          | 36            | 0            | 0            | 3          | 0          | 0           | n.d.                      | Mashonaste        |
| Moena                     | 40           | 9          | 56         | 219          | 58           | 0          | 19         | 23         | 474           | 176          | 24           | 61         | 21         | 0           | n.d.                      | Moena             |
| Papelilo caspi            | 64           | 12         | 72         | 145          | 9            | 7          | 30         | 0          | 712           | 18           | 14           | 35         | 24         | 0           | n.d.                      | Papelilo caspi    |
| Pashaco                   | 8            | 0          | 1          | 164          | 0            | 28         | 0          | 0          | 211           | 360          | 68           | 0          | 0          | 0           | n.d.                      | Pashaco           |
| Pumaquiro                 | 7            | 0          | 0          | 3            | 0            | 0          | 0          | 0          | 10            | 1            | 0            | 0          | 4          | 0           | n.d.                      | Pumaquiro         |
| Quina Quina               | 18           | 18         | 0          | 33           | 204          | 44         | 0          | 0          | 350           | 0            | 0            | 16         | 32         | 0           | n.d.                      | Quina Quina       |
| Quinilla                  | 39           | 20         | 84         | 32           | 0            | 20         | 0          | 20         | 215           | 0            | 7            | 41         | 0          | 0           | n.d.                      | Quinilla          |
| Tornillo                  | 0            | 0          | 152        | 875          | 260          | 60         | 261        | 304        | 2 014         | 454          | 777          | 472        | 0          | 0           | n.d.                      | Tornillo          |
| Otros                     | 374          | 275        | 203        | 787          | 186          | 200        | 64         | 69         | 3 421         | 848          | 251          | 108        | 205        | 0           | n.d.                      | Otros             |
| <b>TOTAL</b>              | <b>1 135</b> | <b>462</b> | <b>949</b> | <b>3 467</b> | <b>1 613</b> | <b>892</b> | <b>722</b> | <b>527</b> | <b>13 621</b> | <b>2 771</b> | <b>1 329</b> | <b>855</b> | <b>392</b> | <b>n.d.</b> | <b>TOTAL</b>              |                   |

Fuente: Oficina Regional de Recursos Naturales de San Martín.

Elaboración: BCRP - Sucursal Iquitos.



Anexo Nº 04

**SAN MARTÍN: PRODUCCIÓN DE MADERA ASERRADA**  
(m<sup>3</sup>)

|                           | 2017       |            |            |              |              |              |              |            |               | 2018       |            |              |            |             | Especies de madera |
|---------------------------|------------|------------|------------|--------------|--------------|--------------|--------------|------------|---------------|------------|------------|--------------|------------|-------------|--------------------|
|                           | May.       | Jun.       | Jul.       | Ago.         | Set.         | Oct.         | Nov.         | Dic.       | Ene.-Dic.     | Ene.       | Feb.       | Mar.         | Abr.       | May.        |                    |
| <b>Especies de madera</b> |            |            |            |              |              |              |              |            |               |            |            |              |            |             |                    |
| Alfaro                    | 0          | 0          | 0          | 0            | 0            | 0            | 0            | 0          | 0             | 0          | 0          | 0            | 0          | n.d.        |                    |
| Ana caspi                 | 4          | 1          | 8          | 0            | 2            | 16           | 0            | 1          | 40            | 0          | 0          | 5            | 0          | n.d.        |                    |
| Bolaina                   | 3          | 0          | 140        | 53           | 200          | 200          | 0            | 50         | 748           | 150        | 146        | 100          | 0          | n.d.        |                    |
| Caoba                     | 0          | 0          | 0          | 0            | 0            | 0            | 0            | 0          | 0             | 0          | 0          | 0            | 0          | n.d.        |                    |
| Capirona                  | 0          | 0          | 0          | 0            | 11           | 0            | 3            | 0          | 15            | 0          | 0          | 4            | 12         | n.d.        |                    |
| Catahua                   | 0          | 0          | 0          | 0            | 11           | 0            | 0            | 0          | 11            | 0          | 0          | 0            | 0          | n.d.        |                    |
| Cedro                     | 0          | 0          | 12         | 0            | 31           | 3            | 0            | 0          | 66            | 0          | 9          | 0            | 8          | n.d.        |                    |
| Cedro (otros)             | 0          | 0          | 0          | 0            | 54           | 19           | 410          | 125        | 760           | 44         | 23         | 5            | 69         | n.d.        |                    |
| Copaiba                   | 145        | 35         | 115        | 17           | 99           | 112          | 0            | 14         | 614           | 0          | 0          | 22           | 53         | n.d.        |                    |
| Cumala                    | 207        | 12         | 0          | 39           | 32           | 0            | 0            | 0          | 707           | 0          | 0          | 19           | 7          | n.d.        |                    |
| Estoraque                 | 0          | 0          | 0          | 0            | 0            | 0            | 0            | 0          | 0             | 0          | 0          | 0            | 0          | n.d.        |                    |
| Huayruro                  | 18         | 29         | 20         | 11           | 21           | 15           | 0            | 1          | 277           | 0          | 0          | 28           | 12         | n.d.        |                    |
| Ishpingo                  | 0          | 0          | 0          | 0            | 4            | 0            | 0            | 0          | 10            | 0          | 0          | 0            | 0          | n.d.        |                    |
| Leche caspi               | 0          | 0          | 0          | 3            | 14           | 0            | 0            | 0          | 17            | 1          | 1          | 2            | 0          | n.d.        |                    |
| Manchinga                 | 2          | 0          | 0          | 21           | 3            | 5            | 0            | 9          | 63            | 0          | 0          | 12           | 9          | n.d.        |                    |
| Marupa                    | 2          | 22         | 6          | 44           | 11           | 20           | 1            | 0          | 153           | 0          | 0          | 27           | 12         | n.d.        |                    |
| Mashonaste                | 0          | 0          | 3          | 0            | 5            | 0            | 3            | 5          | 28            | 0          | 0          | 1            | 1          | n.d.        |                    |
| Moena                     | 13         | 8          | 29         | 38           | 93           | 10           | 18           | 26         | 252           | 19         | 17         | 46           | 101        | n.d.        |                    |
| Papelillo caspi           | 36         | 12         | 44         | 12           | 32           | 26           | 23           | 15         | 409           | 0          | 0          | 26           | 27         | n.d.        |                    |
| Pashaco                   | 4          | 0          | 1          | 1            | 3            | 8            | 5            | 0          | 27            | 0          | 5          | 8            | 12         | n.d.        |                    |
| Pumaquiro                 | 3          | 0          | 0          | 0            | 0            | 0            | 0            | 0          | 4             | 11         | 23         | 0            | 4          | n.d.        |                    |
| Quina quina               | 9          | 9          | 0          | 0            | 58           | 0            | 13           | 0          | 104           | 0          | 0          | 27           | 14         | n.d.        |                    |
| Quinilla                  | 25         | 16         | 64         | 31           | 1            | 18           | 6            | 31         | 200           | 0          | 0          | 25           | 18         | n.d.        |                    |
| Rifari                    | 0          | 12         | 0          | 18           | 17           | 16           | 0            | 2          | 65            | 0          | 0          | 2            | 4          | n.d.        |                    |
| Riñón de huangana         | 0          | 0          | 0          | 0            | 0            | 0            | 0            | 0          | 0             | 0          | 0          | 0            | 0          | n.d.        |                    |
| Tornillo                  | 0          | 0          | 176        | 984          | 346          | 563          | 469          | 470        | 3 219         | 112        | 96         | 477          | 181        | n.d.        |                    |
| Zapote                    | 2          | 0          | 0          | 0            | 0            | 1            | 0            | 2          | 5             | 0          | 0          | 4            | 10         | n.d.        |                    |
| Otros                     | 229        | 172        | 137        | 208          | 465          | 190          | 73           | 65         | 2 206         | 19         | 104        | 221          | 221        | n.d.        |                    |
| <b>TOTAL</b>              | <b>702</b> | <b>328</b> | <b>755</b> | <b>1 480</b> | <b>1 513</b> | <b>1 222</b> | <b>1 024</b> | <b>816</b> | <b>10 000</b> | <b>356</b> | <b>424</b> | <b>1 061</b> | <b>774</b> | <b>n.d.</b> |                    |

Fuente: Oficina Regional de Recursos Naturales de San Martín.

Elaboración: BCRP - Sucursal Iquitos.



Anexo Nº 05

**SAN MARTIN: PRODUCCIÓN MANUFACTURERA <sup>1/</sup>**  
**(índice de volumen físico: 2007=100)**

| C I I U                               | 2017         |              |              |              |              |              |              |              |              | 2018         |              |              |              |              | C I I U                               |
|---------------------------------------|--------------|--------------|--------------|--------------|--------------|--------------|--------------|--------------|--------------|--------------|--------------|--------------|--------------|--------------|---------------------------------------|
|                                       | May.         | Jun.         | Jul.         | Ago.         | Set.         | Oct.         | Nov.         | Dic.         | Ene.-Dic.    | Ene.         | Feb.         | Mar.         | Abr.         | May.         |                                       |
| <b>MANUFACTURA PRIMARIA</b>           | <b>0,0</b>   | <b>123,7</b> | <b>39,7</b>  | <b>40,4</b>  | <b>15,3</b>  | <b>43,2</b>  | <b>92,3</b>  | <b>10,8</b>  | <b>30,5</b>  | <b>0,0</b>   | <b>112,9</b> | <b>0,0</b>   | <b>0,0</b>   | <b>0,0</b>   | <b>MANUFACTURA PRIMARIA</b>           |
| 2320 - Biodiesel                      | 0,0          | 123,7        | 39,7         | 40,4         | 15,3         | 43,2         | 92,3         | 10,8         | 30,5         | 0,0          | 112,9        | 0,0          | 0,0          | 0,0          | 2320 - Biodiesel                      |
| <b>MANUFACTURA NO PRIMARIA</b>        | <b>166,3</b> | <b>145,6</b> | <b>181,1</b> | <b>180,4</b> | <b>199,9</b> | <b>168,0</b> | <b>130,4</b> | <b>136,0</b> | <b>164,5</b> | <b>139,0</b> | <b>120,8</b> | <b>134,7</b> | <b>137,0</b> | <b>140,1</b> | <b>MANUFACTURA NO PRIMARIA</b>        |
| 1514 - Aceite y manteca               | 193,9        | 179,1        | 223,5        | 169,0        | 212,0        | 146,3        | 104,4        | 119,5        | 179,1        | 158,8        | 128,0        | 154,4        | 154,6        | 165,6        | 1514 - Aceite y manteca               |
| 1520 - Quesos y mantequillas          | 119,3        | 123,0        | 105,4        | 111,1        | 91,5         | 128,3        | 100,7        | 110,7        | 109,4        | 106,3        | 109,4        | 64,6         | 87,4         | 80,9         | 1520 - Quesos y mantequillas          |
| 1543 - Chocolates                     | 112,1        | 26,3         | 0,0          | 246,7        | 175,8        | 232,8        | 235,1        | 117,1        | 173,8        | 194,5        | 275,4        | 274,8        | 188,0        | 111,2        | 1543 - Chocolates                     |
| 1554 - Bebidas gaseosas               | 125,2        | 74,1         | 90,8         | 139,8        | 116,1        | 111,4        | 107,9        | 115,9        | 103,1        | 117,5        | 90,3         | 95,5         | 139,3        | 133,2        | 1554 - Bebidas gaseosas               |
| 2010 - Madera aserrada                | 16,4         | 7,7          | 17,7         | 34,6         | 35,4         | 28,6         | 24,0         | 19,1         | 19,5         | 8,3          | 9,9          | 24,8         | 18,1         | 23,4         | 2010 - Madera aserrada                |
| 2411 - Jabón                          | 282,0        | 333,7        | 383,9        | 443,0        | 367,0        | 384,4        | 295,3        | 341,4        | 349,2        | 354,2        | 141,9        | 469,8        | 459,8        | 431,6        | 2411 - Jabón                          |
| 2695 - Ladrillos, bloques y adoquines | 82,5         | 52,9         | 63,1         | 55,1         | 53,2         | 58,3         | 61,4         | 66,2         | 65,5         | 42,6         | 49,1         | 30,1         | 31,8         | 32,3         | 2695 - Ladrillos, bloques y adoquines |
| 2694 - Cemento                        | 194,8        | 177,6        | 190,8        | 211,6        | 213,0        | 239,0        | 193,9        | 209,8        | 200,7        | 178,8        | 185,8        | 162,5        | 161,0        | 155,7        | 2694 - Cemento                        |
| <b>TOTAL</b>                          | <b>154,0</b> | <b>144,0</b> | <b>170,7</b> | <b>170,1</b> | <b>186,3</b> | <b>158,8</b> | <b>127,6</b> | <b>126,7</b> | <b>154,6</b> | <b>128,7</b> | <b>120,2</b> | <b>124,7</b> | <b>126,8</b> | <b>129,7</b> | <b>TOTAL</b>                          |

1/ cifras preliminares

Fuente: Dirección Regional de la Producción de San Martín - Encuesta a Empresas Industriales.

Elaboración: BCRP - Sucursal Iquitos.



Anexo Nº 06

**SAN MARTIN: PRODUCCIÓN MANUFACTURERA <sup>1/</sup>**  
(Variación porcentual)

| C I I U                               | 2017/2016   |             |             |             |             |             |             |             |             |              | 2018/2017    |              |              |              |                                       | C I I U                     |
|---------------------------------------|-------------|-------------|-------------|-------------|-------------|-------------|-------------|-------------|-------------|--------------|--------------|--------------|--------------|--------------|---------------------------------------|-----------------------------|
|                                       | May.        | Jun.        | Jul.        | Ago.        | Set.        | Oct.        | Nov.        | Dic.        | Ene.-Dic.   | Ene.         | Feb.         | Mar.         | Abr.         | May.         |                                       |                             |
| <b>MANUFACTURA PRIMARIA</b>           | -           | -           | -           | -           | -           | -           | -           | -           | -           | <b>174,9</b> | -            | -            | -            | -            | -                                     | <b>MANUFACTURA PRIMARIA</b> |
| 2320 - Biodiesel                      | -           | -           | -           | -           | -           | -           | -           | -           | -           | 174,9        | -            | -            | -            | -            | -                                     | 2320 - Biodiesel            |
| <b>MANUFACTURA NO PRIMARIA</b>        | <b>24,5</b> | <b>16,4</b> | <b>34,0</b> | <b>12,4</b> | <b>69,4</b> | <b>15,2</b> | <b>-8,6</b> | <b>-9,6</b> | <b>15,1</b> | <b>-9,5</b>  | <b>-26,6</b> | <b>-25,6</b> | <b>-18,2</b> | <b>-15,8</b> | <b>MANUFACTURA NO PRIMARIA</b>        |                             |
| 1514 - Aceite y manteca               | 39,2        | 38,5        | 48,4        | -10,1       | 78,5        | -13,6       | -34,0       | -29,5       | 10,8        | -13,0        | -40,7        | -22,1        | -24,4        | -14,6        | 1514 - Aceite y manteca               |                             |
| 1520 - Quesos y mantequillas          | -1,5        | 4,0         | -11,9       | -7,2        | -13,6       | 24,2        | 2,7         | 10,4        | -2,9        | -11,2        | 1,5          | -32,2        | -12,6        | -32,2        | 1520 - Quesos y mantequillas          |                             |
| 1543 - Chocolates                     | 281,9       | -32,8       | -100,0      | 305,2       | 269,2       | 33,9        | 105,1       | -55,5       | 55,6        | -32,6        | 39,8         | 1,3          | 2,9          | -0,9         | 1543 - Chocolates                     |                             |
| 1554 - Bebidas gaseosas               | 40,3        | -9,1        | 12,6        | 21,5        | -2,2        | -11,5       | -9,2        | -0,5        | 17,3        | 10,0         | 30,8         | 29,9         | 31,0         | 6,4          | 1554 - Bebidas gaseosas               |                             |
| 2010 - Madera aserrada                | -16,1       | -46,8       | 11,9        | 78,7        | 150,1       | 62,7        | 24,3        | -23,8       | 26,9        | 32,3         | 93,6         | 8,3          | 12,0         | 42,5         | 2010 - Madera aserrada                |                             |
| 2411 - Jabón                          | -43,2       | -19,4       | 5,6         | 26,2        | 44,0        | 38,1        | -19,8       | -2,3        | -5,8        | 8,4          | -65,4        | 40,7         | 59,0         | 53,1         | 2411 - Jabón                          |                             |
| 2695 - Ladrillos, bloques y adoquines | -16,6       | -29,5       | 15,9        | -20,5       | -28,4       | -1,0        | 18,6        | -15,8       | -13,7       | -47,3        | -34,6        | -59,7        | -49,3        | -60,8        | 2695 - Ladrillos, bloques y adoquines |                             |
| 2694 - Cemento                        | 1,5         | -6,2        | -0,1        | 0,9         | 17,0        | 28,5        | -0,7        | 7,4         | 1,8         | -11,6        | 2,3          | -24,9        | -9,7         | -20,1        | 2694 - Cemento                        |                             |
| <b>TOTAL</b>                          | <b>24,5</b> | <b>24,3</b> | <b>36,4</b> | <b>14,5</b> | <b>70,5</b> | <b>17,6</b> | <b>-3,4</b> | <b>-9,0</b> | <b>16,1</b> | <b>-9,5</b>  | <b>-21,1</b> | <b>-25,7</b> | <b>-18,2</b> | <b>-15,8</b> | <b>TOTAL</b>                          |                             |

1/ cifras preliminares

Fuente: Dirección Regional de la Producción de San Martín - Encuesta a Empresas Industriales.

Elaboración: BCRP - Sucursal Iquitos.



Anexo Nº 07

**TARAPOTO: EMPLEO FORMAL URBANO EN EMPRESAS DE 10 Y MÁS TRABAJADORES  
POR SECTORES ECONÓMICOS  
(Variación porcentual con respecto al mismo mes del año anterior)**

| Año  | Mes                | Primario <sup>1/</sup> | Industria | Comercio | Transporte | Servicios <sup>2/</sup> | Total |
|------|--------------------|------------------------|-----------|----------|------------|-------------------------|-------|
| 2017 | MAY.               | -0,7                   | -0,9      | 0,4      | 7,1        | -1,9                    | -0,7  |
|      | JUN.               | -3,8                   | -4,6      | -1,5     | 0,6        | -3,5                    | -2,8  |
|      | JUL.               | -3,9                   | -6,9      | -0,6     | -3,7       | -4,7                    | -3,5  |
|      | AGO.               | -4,7                   | -4,3      | 1,6      | -1,7       | 1,2                     | 0,2   |
|      | SET.               | -9,3                   | -4,0      | 1,1      | -0,7       | -3,3                    | -2,5  |
|      | OCT.               | -5,7                   | -1,1      | 1,4      | 0,2        | -2,5                    | -1,5  |
|      | NOV.               | -5,9                   | -11,1     | 1,9      | 0,5        | -2,0                    | -1,7  |
|      | DIC.               | -4,9                   | -10,8     | 1,2      | 0,5        | -1,8                    | -1,7  |
| 2018 | ENE.               | -3,9                   | 2,2       | -2,4     | -0,9       | 2,5                     | -0,1  |
|      | FEB.               | -5,7                   | 4,6       | -2,5     | -3,0       | -5,6                    | -3,9  |
|      | MAR.               | -9,7                   | -0,4      | -2,9     | -0,4       | -2,4                    | -3,0  |
|      | ABR.               | -8,8                   | 3,5       | 1,3      | -0,6       | 4,2                     | 2,1   |
|      | MAY. <sup>3/</sup> | n.d.                   | n.d.      | n.d.     | n.d.       | n.d.                    | 4,3   |

Nota: La información corresponde al primer día de cada mes.

1/ Conformada por las subramas agricultura, pesca y minería.

2/ Conformada por las subramas servicios prestados a empresas, restaurantes y hoteles, establecimientos financieros, enseñanza, servicios sociales y comunales; y electricidad, gas y agua.

3/ Preliminar.

Fuente: MTPE – Encuesta Nacional de Variación Mensual del Empleo (ENVME).

Elaboración: BCRP - Sucursal Iquitos.



Anexo Nº 08

**SAN MARTÍN: EXPORTACIONES POR GRUPO DE PRODUCTOS**  
(Valor FOB - Millones de US\$)

|                                      | 2017       |             |             |             |             |             |            |            |              | 2018       |             |             |            |            |                                      |
|--------------------------------------|------------|-------------|-------------|-------------|-------------|-------------|------------|------------|--------------|------------|-------------|-------------|------------|------------|--------------------------------------|
|                                      | May.       | Jun.        | Jul.        | Ago.        | Set.        | Oct.        | Nov.       | Dic.       | Ene.-Dic.    | Ene.       | Feb.        | Mar.        | Abr.       | May.       |                                      |
| <b>1. Productos tradicionales</b>    | <b>3,7</b> | <b>4,8</b>  | <b>9,9</b>  | <b>10,4</b> | <b>9,7</b>  | <b>5,2</b>  | <b>1,8</b> | <b>3,7</b> | <b>62,0</b>  | <b>1,6</b> | <b>4,6</b>  | <b>1,1</b>  | <b>0,7</b> | <b>0,5</b> | <b>1. Productos tradicionales</b>    |
| - Algodón                            | 0,0        | 0,0         | 0,0         | 0,0         | 0,0         | 0,0         | 0,0        | 0,0        | 0,0          | 0,0        | 0,0         | 0,0         | 0,0        | 0,0        | - Algodón                            |
| - Café verde en grano seco           | 3,7        | 4,8         | 9,9         | 10,4        | 9,7         | 5,2         | 1,8        | 3,7        | 62,0         | 1,6        | 4,6         | 1,1         | 0,7        | 0,5        | - Café verde en grano seco           |
| <b>2. Productos no tradicionales</b> | <b>5,6</b> | <b>8,9</b>  | <b>12,9</b> | <b>19,8</b> | <b>16,0</b> | <b>5,4</b>  | <b>4,4</b> | <b>5,1</b> | <b>98,2</b>  | <b>6,9</b> | <b>7,5</b>  | <b>10,0</b> | <b>8,2</b> | <b>6,4</b> | <b>2. Productos no tradicionales</b> |
| - Forestales                         | <b>0,2</b> | <b>0,1</b>  | <b>0,2</b>  | <b>0,3</b>  | <b>0,0</b>  | <b>0,0</b>  | <b>0,0</b> | <b>0,2</b> | <b>1,6</b>   | <b>0,0</b> | <b>0,0</b>  | <b>0,2</b>  | <b>0,0</b> | <b>0,0</b> | - Forestales                         |
| * Madera aserrada                    | 0,0        | 0,0         | 0,0         | 0,0         | 0,0         | 0,0         | 0,0        | 0,1        | 0,2          | 0,0        | 0,0         | 0,0         | 0,0        | 0,0        | * Madera aserrada                    |
| * Tablillas y Frisos                 | 0,0        | 0,0         | 0,2         | 0,3         | 0,0         | 0,0         | 0,0        | 0,1        | 0,5          | 0,0        | 0,0         | 0,1         | 0,0        | 0,0        | * Tablillas y Frisos                 |
| * Machihembrado                      | 0,2        | 0,1         | 0,0         | 0,0         | 0,0         | 0,0         | 0,0        | 0,0        | 0,9          | 0,0        | 0,0         | 0,0         | 0,0        | 0,0        | * Machihembrado                      |
| * Otros acabados                     | 0,0        | 0,0         | 0,0         | 0,0         | 0,0         | 0,0         | 0,0        | 0,0        | 0,0          | 0,0        | 0,0         | 0,0         | 0,0        | 0,0        | * Otros acabados                     |
| - Pesqueros                          | <b>0,0</b> | <b>0,0</b>  | <b>0,2</b>  | <b>0,0</b>  | <b>0,1</b>  | <b>0,0</b>  | <b>0,0</b> | <b>0,0</b> | <b>0,3</b>   | <b>0,0</b> | <b>0,0</b>  | <b>0,2</b>  | <b>0,0</b> | <b>0,0</b> | - Pesqueros                          |
| * Paiche salado                      | 0,0        | 0,0         | 0,2         | 0,0         | 0,1         | 0,0         | 0,0        | 0,0        | 0,3          | 0,0        | 0,0         | 0,2         | 0,0        | 0,0        | * Paiche salado                      |
| - Agroindustriales                   | <b>5,1</b> | <b>8,6</b>  | <b>8,4</b>  | <b>14,8</b> | <b>13,3</b> | <b>4,2</b>  | <b>4,2</b> | <b>4,8</b> | <b>81,4</b>  | <b>6,6</b> | <b>7,1</b>  | <b>9,2</b>  | <b>7,2</b> | <b>5,9</b> | - Agroindustriales                   |
| * Conservas de palmito               | 0,2        | 0,3         | 0,3         | 0,4         | 0,3         | 0,2         | 0,4        | 0,4        | 3,4          | 0,5        | 0,5         | 0,3         | 0,3        | 0,8        | * Conservas de palmito               |
| * Tabaco negro / rubio               | 1,1        | 0,0         | 0,0         | 1,0         | 0,0         | 0,8         | 0,4        | 0,1        | 3,7          | 0,2        | 0,1         | 0,0         | 0,5        | 0,3        | * Tabaco negro / rubio               |
| * Manteca y aceite de palma          | 0,9        | 0,9         | 0,9         | 0,8         | 0,8         | 0,4         | 0,2        | 0,6        | 8,8          | 0,4        | 0,4         | 0,6         | 0,5        | 0,5        | * Manteca y aceite de palma          |
| * Cacao y cáscara de cacao           | 1,6        | 6,3         | 6,8         | 11,3        | 10,7        | 1,5         | 2,0        | 2,5        | 52,1         | 4,0        | 5,2         | 3,4         | 4,0        | 2,9        | * Cacao y cáscara de cacao           |
| * Aceite de sachá inchi              | 1,2        | 1,0         | 0,2         | 1,3         | 1,4         | 1,3         | 1,2        | 1,2        | 12,9         | 1,5        | 0,8         | 4,8         | 1,8        | 1,4        | * Aceite de sachá inchi              |
| * Uña de gato                        | 0,0        | 0,0         | 0,0         | 0,0         | 0,0         | 0,0         | 0,0        | 0,0        | 0,0          | 0,0        | 0,0         | 0,0         | 0,0        | 0,0        | * Uña de gato                        |
| * Chocolates                         | 0,0        | 0,0         | 0,0         | 0,0         | 0,0         | 0,0         | 0,0        | 0,0        | 0,0          | 0,0        | 0,0         | 0,0         | 0,0        | 0,0        | * Chocolates                         |
| * Puros                              | 0,0        | 0,0         | 0,0         | 0,0         | 0,0         | 0,0         | 0,0        | 0,0        | 0,2          | 0,0        | 0,0         | 0,0         | 0,0        | 0,0        | * Puros                              |
| * Otros <sup>1/</sup>                | 0,0        | 0,0         | 0,1         | 0,0         | 0,0         | 0,0         | 0,0        | 0,0        | 0,3          | 0,0        | 0,1         | 0,0         | 0,1        | 0,0        | * Otros <sup>1/</sup>                |
| - Resto <sup>2/</sup>                | <b>0,4</b> | <b>0,2</b>  | <b>4,2</b>  | <b>4,8</b>  | <b>2,5</b>  | <b>1,2</b>  | <b>0,1</b> | <b>0,2</b> | <b>14,8</b>  | <b>0,3</b> | <b>0,4</b>  | <b>0,5</b>  | <b>1,0</b> | <b>0,5</b> | - Resto <sup>2/</sup>                |
| <b>TOTAL EXPORTACIONES (1+2)</b>     | <b>9,3</b> | <b>13,7</b> | <b>22,8</b> | <b>30,3</b> | <b>25,6</b> | <b>10,6</b> | <b>6,2</b> | <b>8,8</b> | <b>160,2</b> | <b>8,5</b> | <b>12,1</b> | <b>11,1</b> | <b>8,9</b> | <b>6,9</b> | <b>TOTAL EXPORTACIONES (1+2)</b>     |

1/ Plantas vivas, achiote, maca, semillas de pijuayo, etc.

2/ Manufactura de piedras preciosas, bisutería, material publicitario, objetos de adorno, etc.

Fuente: SUNAT.

Elaboración: BCRP - Sucursal Iquitos.



Anexo Nº 09

**SAN MARTÍN: EJECUCIÓN DEL PRESUPUESTO DE GASTOS DEL GOBIERNO NACIONAL <sup>1/</sup>**  
(Millones de soles)

|  | 2017         |              |             |             |             |             |             |              |               | 2018        |             |             |              |             |  |
|--|--------------|--------------|-------------|-------------|-------------|-------------|-------------|--------------|---------------|-------------|-------------|-------------|--------------|-------------|--|
|  | May.         | Jun.         | Jul.        | Ago.        | Set.        | Oct.        | Nov.        | Dic.         | Ene.-Dic.     | Ene.        | Feb.        | Mar.        | Abr.         | May.        |  |
| <b>GASTOS NO FINANCIEROS</b>             | <b>142,9</b> | <b>115,7</b> | <b>78,7</b> | <b>79,2</b> | <b>61,6</b> | <b>90,0</b> | <b>72,3</b> | <b>136,9</b> | <b>1032,1</b> | <b>67,2</b> | <b>81,0</b> | <b>64,0</b> | <b>125,4</b> | <b>76,0</b> | <b>GASTOS NO FINANCIEROS</b>             |
| <b>a. GASTOS CORRIENTES</b>              | <b>54,9</b>  | <b>58,8</b>  | <b>56,5</b> | <b>51,8</b> | <b>33,5</b> | <b>58,7</b> | <b>37,9</b> | <b>78,3</b>  | <b>635,3</b>  | <b>52,5</b> | <b>56,0</b> | <b>37,0</b> | <b>89,9</b>  | <b>38,0</b> | <b>a. GASTOS CORRIENTES</b>              |
| 1. Personal y obligaciones               | 18,7         | 17,6         | 21,4        | 16,3        | 16,7        | 17,4        | 17,4        | 22,4         | 225,5         | 20,5        | 19,2        | 21,7        | 19,6         | 19,6        | 1. Personal y obligaciones               |
| 2. Pensiones y prestaciones sociales     | 1,1          | 0,8          | 1,6         | 0,1         | 0,2         | 1,3         | 0,4         | 0,8          | 10,7          | 1,3         | 1,1         | 1,2         | 1,5          | 1,2         | 2. Pensiones y prestaciones sociales     |
| 3. Bienes y servicios                    | 24,7         | 11,7         | 25,6        | 14,2        | 10,2        | 22,2        | 11,7        | 28,0         | 191,5         | 15,0        | 14,8        | 10,1        | 25,2         | 10,3        | 3. Bienes y servicios                    |
| 4. Otros gastos corrientes               | 10,4         | 25,3         | 7,3         | 11,4        | 6,4         | 17,7        | 8,3         | 25,5         | 157,6         | 15,6        | 12,1        | 4,0         | 21,1         | 6,9         | 5. Otros gastos corrientes               |
| 5. Donaciones y transferencias           | 0,1          | 3,3          | 0,5         | 9,9         | 0,0         | 0,1         | 0,1         | 1,7          | 50,0          | 0,1         | 8,9         | 0,0         | 22,5         | 0,2         | 5. Donaciones y transferencias           |
| <b>b. GASTOS DE CAPITAL</b>              | <b>88,0</b>  | <b>56,9</b>  | <b>22,2</b> | <b>27,4</b> | <b>28,1</b> | <b>31,3</b> | <b>34,3</b> | <b>58,5</b>  | <b>396,7</b>  | <b>14,8</b> | <b>25,0</b> | <b>27,0</b> | <b>35,5</b>  | <b>38,0</b> | <b>b. GASTOS DE CAPITAL</b>              |
| 1. Adquisición de activos no financieros | 86,7         | 54,7         | 21,0        | 22,8        | 22,7        | 29,8        | 33,2        | 49,1         | 340,7         | 14,8        | 25,0        | 21,6        | 29,4         | 38,0        | 1. Adquisición de activos no financieros |
| 2. Otros gastos de capital               | 0,6          | 1,2          | 1,2         | 0,7         | 0,7         | 0,0         | 0,3         | 5,0          | 27,9          | 0,0         | 0,0         | 0,0         | 0,0          | 0,0         | 2. Donaciones y transferencias           |
| 3. Donaciones y transferencias           | 0,6          | 1,0          | 0,0         | 3,9         | 4,7         | 1,5         | 0,8         | 4,4          | 28,1          | 0,0         | 0,0         | 5,4         | 6,0          | 0,0         | 3. Otros gastos de capital               |

1/ Información actualizada al 30 de junio de 2018.

Fuente: MEF.

Elaboración: BCRP - Sucursal Iquitos.

Anexo Nº 10

**SAN MARTÍN: EJECUCIÓN DEL PRESUPUESTO DE GASTOS DEL GOBIERNO REGIONAL <sup>1/</sup>**  
(Millones de soles)

|  | 2017        |             |             |              |             |              |              |              |               |             | 2018        |             |             |             |  |  |
|--|-------------|-------------|-------------|--------------|-------------|--------------|--------------|--------------|---------------|-------------|-------------|-------------|-------------|-------------|--|--|
|  | May.        | Jun.        | Jul.        | Ago.         | Set.        | Oct.         | Nov.         | Dic.         | Ene.-Dic.     | Ene.        | Feb.        | Mar.        | Abr.        | May.        |  |  |
| <b>GASTOS NO FINANCIEROS</b>             | <b>92,8</b> | <b>97,5</b> | <b>98,8</b> | <b>101,5</b> | <b>92,1</b> | <b>101,8</b> | <b>118,8</b> | <b>202,5</b> | <b>1220,6</b> | <b>71,7</b> | <b>78,4</b> | <b>83,6</b> | <b>98,4</b> | <b>91,6</b> | <b>GASTOS NO FINANCIEROS</b>             |  |
| <b>a. GASTOS CORRIENTES</b>              | <b>64,9</b> | <b>70,8</b> | <b>73,9</b> | <b>68,0</b>  | <b>66,2</b> | <b>70,3</b>  | <b>90,2</b>  | <b>129,3</b> | <b>861,3</b>  | <b>67,1</b> | <b>66,1</b> | <b>66,6</b> | <b>72,9</b> | <b>72,7</b> | <b>a. GASTOS CORRIENTES</b>              |  |
| 1. Personal y obligaciones               | 44,7        | 44,4        | 51,9        | 47,1         | 46,6        | 50,1         | 64,6         | 76,4         | 596,8         | 57,1        | 52,7        | 51,2        | 56,5        | 54,6        | 1. Personal y obligaciones               |  |
| 2. Pensiones y prestaciones sociales     | 3,4         | 3,4         | 5,0         | 3,5          | 3,4         | 3,6          | 3,8          | 6,0          | 47,6          | 5,2         | 3,5         | 3,3         | 3,5         | 4,3         | 2. Pensiones y prestaciones sociales     |  |
| 3. Bienes y servicios                    | 16,8        | 17,0        | 15,3        | 17,4         | 16,2        | 16,6         | 21,8         | 43,4         | 205,5         | 4,8         | 10,0        | 12,0        | 12,9        | 13,7        | 3. Bienes y servicios                    |  |
| 4. Otros gastos corrientes               | 0,0         | 6,0         | 1,7         | 0,0          | 0,0         | 0,0          | 0,0          | 3,6          | 11,5          | 0,0         | 0,0         | 0,0         | 0,0         | 0,0         | 4. Otros gastos corrientes               |  |
| <b>b. GASTOS DE CAPITAL</b>              | <b>28,0</b> | <b>26,7</b> | <b>24,8</b> | <b>33,6</b>  | <b>26,0</b> | <b>31,6</b>  | <b>28,6</b>  | <b>73,1</b>  | <b>359,3</b>  | <b>4,6</b>  | <b>12,3</b> | <b>17,1</b> | <b>25,5</b> | <b>18,9</b> | <b>b. GASTOS DE CAPITAL</b>              |  |
| 1. Adquisición de activos no financieros | 28,0        | 26,7        | 24,8        | 33,6         | 26,0        | 31,6         | 28,6         | 73,1         | 359,3         | 4,6         | 12,3        | 17,1        | 25,5        | 18,9        | 1. Adquisición de activos no financieros |  |
| 2. Donaciones y transferencias           | 0,0         | 0,0         | 0,0         | 0,0          | 0,0         | 0,0          | 0,0          | 0,0          | 0,0           | 0,0         | 0,0         | 0,0         | 0,0         | 0,0         | 2. Donaciones y transferencias           |  |
| 3. Otros gastos de capital               | 0,0         | 0,0         | 0,0         | 0,0          | 0,0         | 0,0          | 0,0          | 0,0          | 0,0           | 0,0         | 0,0         | 0,0         | 0,0         | 0,0         | 3. Otros gastos de capital               |  |

1/ Información actualizada al 30 de junio de 2018.

Fuente: MEF.

Elaboración: BCRP - Sucursal Iquitos.



Anexo Nº 11

**SAN MARTÍN: EJECUCIÓN DEL PRESUPUESTO DE GASTOS DE LOS GOBIERNOS LOCALES 1/**  
(Millones de soles)

|  | 2017        |             |             |             |             |             |             |              |              |             | 2018        |             |             |             |  |  |
|--|-------------|-------------|-------------|-------------|-------------|-------------|-------------|--------------|--------------|-------------|-------------|-------------|-------------|-------------|--|--|
|  | May.        | Jun.        | Jul.        | Ago.        | Set.        | Oct.        | Nov.        | Dic.         | Ene.-Dic.    | Ene.        | Feb.        | Mar.        | Abr.        | May.        |  |  |
| <b>GASTOS NO FINANCIEROS</b>             | <b>50,4</b> | <b>63,7</b> | <b>64,1</b> | <b>55,7</b> | <b>93,4</b> | <b>68,6</b> | <b>65,3</b> | <b>126,2</b> | <b>751,6</b> | <b>25,4</b> | <b>33,8</b> | <b>60,8</b> | <b>48,1</b> | <b>54,8</b> | <b>GASTOS NO FINANCIEROS</b>             |  |
| <b>a. GASTOS CORRIENTES</b>              | <b>18,6</b> | <b>21,0</b> | <b>19,8</b> | <b>18,8</b> | <b>18,9</b> | <b>20,3</b> | <b>23,0</b> | <b>36,2</b>  | <b>240,7</b> | <b>14,4</b> | <b>13,9</b> | <b>22,8</b> | <b>19,2</b> | <b>20,6</b> | <b>a. GASTOS CORRIENTES</b>              |  |
| 1. Personal y obligaciones               | 3,4         | 3,2         | 4,5         | 3,4         | 3,3         | 3,9         | 3,6         | 4,8          | 44,7         | 4,5         | 3,0         | 4,6         | 3,7         | 3,7         | 1. Personal y obligaciones               |  |
| 2. Pensiones y prestaciones sociales     | 1,4         | 1,2         | 1,4         | 1,2         | 1,3         | 1,3         | 1,3         | 1,5          | 13,9         | 0,3         | 0,8         | 1,1         | 1,3         | 1,2         | 2. Pensiones y prestaciones sociales     |  |
| 3. Bienes y servicios                    | 12,4        | 15,1        | 13,0        | 13,0        | 12,9        | 13,5        | 16,4        | 24,9         | 164,1        | 9,2         | 9,7         | 16,4        | 12,7        | 15,1        | 3. Bienes y servicios                    |  |
| 4. Donaciones y transferencias           | 0,9         | 1,0         | 0,7         | 0,9         | 1,0         | 1,3         | 1,3         | 4,7          | 13,5         | 0,1         | 0,1         | 0,3         | 0,9         | 0,5         | 4. Donaciones y transferencias           |  |
| 5. Otros gastos corrientes               | 0,5         | 0,5         | 0,3         | 0,3         | 0,3         | 0,3         | 0,3         | 0,2          | 4,5          | 0,2         | 0,2         | 0,4         | 0,5         | 0,2         | 5. Otros gastos corrientes               |  |
| <b>b. GASTOS DE CAPITAL</b>              | <b>31,8</b> | <b>42,8</b> | <b>44,4</b> | <b>37,0</b> | <b>74,5</b> | <b>48,3</b> | <b>42,3</b> | <b>90,0</b>  | <b>510,9</b> | <b>11,1</b> | <b>19,9</b> | <b>38,0</b> | <b>28,9</b> | <b>34,2</b> | <b>b. GASTOS DE CAPITAL</b>              |  |
| 1. Adquisición de activos no financieros | 31,8        | 42,8        | 44,4        | 37,0        | 74,5        | 48,3        | 42,3        | 90,0         | 510,7        | 11,1        | 19,9        | 38,0        | 28,9        | 34,2        | 1. Adquisición de activos no financieros |  |
| 2. Donaciones y transferencias           | 0,0         | 0,0         | 0,0         | 0,0         | 0,0         | 0,0         | 0,0         | 0,0          | 0,2          | 0,0         | 0,0         | 0,0         | 0,0         | 0,0         | 2. Donaciones y transferencias           |  |
| 3. Otros gastos de capital               | 0,0         | 0,0         | 0,0         | 0,0         | 0,0         | 0,0         | 0,0         | 0,0          | 0,0          | 0,0         | 0,0         | 0,0         | 0,0         | 0,0         | 3. Otros gastos de capital               |  |

1/ Información actualizada al 30 de junio de 2018.

Fuente: MEF.

Elaboración: BCRP - Sucursal Iquitos.

Anexo Nº 12

**SAN MARTÍN: INVERSIÓN NO FINANCIERA DEL GOBIERNO NACIONAL <sup>1/</sup>**  
(Millones de soles)

| FUNCIONES                       | 2017        |             |             |             |             |             |             |             |              | 2018        |             |             |             |             | FUNCIONES                       |
|---------------------------------|-------------|-------------|-------------|-------------|-------------|-------------|-------------|-------------|--------------|-------------|-------------|-------------|-------------|-------------|---------------------------------|
|                                 | May.        | Jun.        | Jul.        | Ago.        | Set.        | Oct.        | Nov.        | Dic.        | Ene.-Dic.    | Ene.        | Feb.        | Mar.        | Abr.        | May.        |                                 |
| AGROPECUARIA                    | 1,2         | 1,2         | 1,0         | 2,2         | 1,4         | 3,6         | 1,9         | 5,3         | 20,4         | 0,0         | 0,4         | 1,0         | 1,7         | 1,1         | AGROPECUARIA                    |
| EDUCACIÓN                       | 4,6         | 3,4         | 2,8         | 4,5         | 3,4         | 3,4         | 4,4         | 5,3         | 43,1         | 0,0         | 1,8         | 3,2         | 0,2         | 1,2         | EDUCACIÓN                       |
| ENERGÍA                         | 0,0         | 0,0         | 0,0         | 0,0         | 0,0         | 0,0         | 0,1         | 0,0         | 0,3          | 0,0         | 0,0         | 0,0         | 0,0         | 0,0         | ENERGÍA                         |
| INDUSTRIA                       | 0,4         | 0,1         | 0,4         | 0,1         | 0,0         | 0,0         | 0,0         | 0,4         | 2,8          | 0,0         | 0,0         | 0,0         | 0,0         | 0,2         | INDUSTRIA                       |
| JUSTICIA                        | 0,2         | 0,1         | 0,1         | 0,1         | 3,2         | 0,2         | 0,2         | 0,6         | 6,1          | 0,0         | 0,0         | 0,1         | 0,2         | 0,1         | JUSTICIA                        |
| AMBIENTE                        | 0,0         | 0,0         | 0,0         | 0,1         | 0,0         | 0,1         | 3,3         | 0,0         | 4,6          | 0,0         | 0,0         | 0,0         | 0,1         | 0,1         | AMBIENTE                        |
| ORDEN PUBLICO Y SEGURIDAD       | 0,0         | 0,0         | 0,1         | 0,0         | 0,2         | 0,0         | 0,0         | 0,2         | 1,0          | 0,0         | 0,0         | 0,0         | 0,0         | 0,0         | ORDEN PUBLICO Y SEGURIDAD       |
| PLANEAMIENTO, GESTION Y RESERVA | 0,0         | 0,0         | 0,0         | 0,1         | 0,0         | 0,3         | 0,4         | 1,0         | 2,2          | 0,0         | 0,0         | 0,0         | 0,0         | 0,2         | PLANEAMIENTO, GESTION Y RESERVA |
| PROTECCIÓN SOCIAL               | 0,0         | 0,0         | 0,0         | 0,0         | 0,0         | 0,0         | 0,0         | 0,0         | 0,0          | 0,0         | 0,0         | 0,0         | 0,0         | 0,0         | PROTECCIÓN SOCIAL               |
| SANEAMIENTO                     | 0,2         | 0,2         | 8,7         | 6,7         | 3,6         | 4,7         | 5,8         | 13,9        | 44,9         | 0,3         | 6,4         | 0,8         | 4,8         | 3,9         | SANEAMIENTO                     |
| TRABAJO                         | 0,0         | 0,0         | 0,0         | 0,0         | 0,0         | 0,0         | 0,0         | 0,0         | 0,0          | 0,0         | 0,0         | 0,0         | 0,2         | 0,0         | TRABAJO                         |
| TRANSPORTE                      | 80,1        | 49,5        | 7,9         | 5,2         | 10,6        | 15,9        | 14,7        | 17,7        | 201,8        | 14,4        | 15,6        | 15,4        | 21,0        | 28,9        | TRANSPORTE                      |
| TURISMO                         | 0,0         | 0,1         | 0,1         | 3,7         | 0,3         | 0,7         | 1,5         | 4,3         | 11,0         | 0,0         | 0,8         | 1,1         | 1,3         | 2,1         | TURISMO                         |
| VIVIENDA Y DESARROLLO URBANO    | 0,0         | 0,0         | 0,0         | 0,0         | 0,0         | 1,0         | 0,9         | 0,4         | 2,5          | 0,0         | 0,0         | 0,0         | 0,0         | 0,2         | VIVIENDA Y DESARROLLO URBANO    |
| <b>TOTAL INVERSIONES</b>        | <b>86,7</b> | <b>54,7</b> | <b>21,0</b> | <b>22,8</b> | <b>22,7</b> | <b>29,8</b> | <b>33,2</b> | <b>49,1</b> | <b>340,7</b> | <b>14,8</b> | <b>25,0</b> | <b>21,6</b> | <b>29,4</b> | <b>38,0</b> | <b>TOTAL INVERSIONES</b>        |

1/ Información actualizada al 30 de junio de 2018.

Fuente: MEF.

Elaboración: BCRP - Sucursal Iquitos.



Anexo Nº 13

**SAN MARTÍN: INVERSIÓN NO FINANCIERA DEL GOBIERNO REGIONAL <sup>1/</sup>**  
(Millones de soles)

| FUNCIONES                       | 2017        |             |             |             |             |             |             |             |              |            | 2018        |             |             |             |                                 | FUNCIONES             |
|---------------------------------|-------------|-------------|-------------|-------------|-------------|-------------|-------------|-------------|--------------|------------|-------------|-------------|-------------|-------------|---------------------------------|-----------------------|
|                                 | May.        | Jun.        | Jul.        | Ago.        | Set.        | Oct.        | Nov.        | Dic.        | Ene.-Dic.    | Ene.       | Feb.        | Mar.        | Abr.        | May.        |                                 |                       |
| RELACIONES EXTERIORES           | 0,0         | 0,0         | 0,0         | 0,0         | 0,0         | 0,0         | 0,0         | 0,0         | 0,0          | 0,0        | 0,0         | 0,0         | 0,0         | 0,0         | 0,0                             | RELACIONES EXTERIORES |
| AGROPECUARIA                    | 0,6         | 0,4         | 0,9         | 1,2         | 1,5         | 1,8         | 1,0         | 1,6         | 10,8         | 1,3        | 0,2         | 0,5         | 0,7         | 0,6         | AGROPECUARIA                    |                       |
| CULTURA Y DEPORTE               | 0,8         | 1,4         | 2,2         | 5,0         | 2,5         | 2,0         | 1,6         | 3,1         | 23,8         | 0,3        | 1,6         | 1,3         | 2,2         | 1,4         | CULTURA Y DEPORTE               |                       |
| EDUCACIÓN                       | 6,1         | 7,2         | 3,8         | 5,9         | 7,0         | 6,9         | 4,6         | 13,6        | 69,1         | 0,3        | 3,6         | 5,2         | 2,8         | 4,4         | EDUCACIÓN                       |                       |
| ENERGÍA                         | 0,5         | 0,1         | 0,1         | 0,1         | 0,2         | 0,1         | 0,1         | 0,1         | 1,6          | 0,0        | 0,0         | 0,1         | 0,0         | 0,1         | ENERGÍA                         |                       |
| MEDIO AMBIENTE                  | 0,4         | 0,3         | 0,4         | 0,6         | 0,3         | 0,1         | 0,6         | 0,7         | 4,3          | 0,1        | 0,1         | 0,6         | 0,1         | 0,4         | MEDIO AMBIENTE                  |                       |
| ORDEN PUBLICO Y SEGURIDAD       | 0,0         | 0,0         | 0,2         | 0,0         | 0,0         | 0,0         | 0,0         | 0,0         | 0,4          | 0,0        | 0,0         | 0,0         | 0,0         | 0,0         | ORDEN PUBLICO Y SEGURIDAD       |                       |
| PESCA                           | 0,0         | 0,0         | 0,0         | 0,0         | 0,0         | 0,0         | 0,0         | 0,0         | 0,0          | 0,0        | 0,0         | 0,0         | 0,0         | 0,0         |                                 |                       |
| PLANEAMIENTO, GESTION Y RESERVA | 3,9         | 3,2         | 4,2         | 4,3         | 3,2         | 2,7         | 3,4         | 10,4        | 47,6         | 2,4        | 2,6         | 4,1         | 3,5         | 3,2         | PLANEAMIENTO, GESTION Y RESERVA |                       |
| PROTECCION SOCIAL               | 0,1         | 0,2         | 0,1         | 0,3         | 0,1         | 0,1         | 0,1         | 0,0         | 1,3          | 0,0        | 0,0         | 0,0         | 0,0         | 0,0         | PROTECCION SOCIAL               |                       |
| SALUD                           | 9,0         | 9,2         | 5,9         | 7,9         | 5,2         | 7,6         | 8,4         | 26,9        | 114,5        | 0,0        | 0,5         | 1,9         | 14,7        | 6,4         | SALUD                           |                       |
| SANEAMIENTO                     | 0,5         | 0,1         | 1,0         | 0,1         | 0,1         | 1,0         | 0,3         | 3,2         | 7,4          | 0,0        | 2,1         | 2,0         | 0,2         | 1,0         | SANEAMIENTO                     |                       |
| TRABAJO                         | 0,1         | 0,0         | 0,0         | 0,0         | 0,0         | 0,0         | 0,1         | 0,0         | 0,5          | 0,0        | 0,0         | 0,0         | 0,0         | 0,0         | TRABAJO                         |                       |
| TRANSPORTE                      | 5,9         | 4,5         | 6,0         | 8,1         | 5,8         | 9,1         | 8,5         | 13,4        | 77,1         | 0,3        | 1,6         | 1,3         | 1,2         | 1,4         | TRANSPORTE                      |                       |
| COMUNICACIONES                  | 0,0         | 0,0         | 0,0         | 0,0         | 0,0         | 0,0         | 0,0         | 0,0         | 0,0          | 0,0        | 0,0         | 0,0         | 0,0         | 0,0         | COMUNICACIONES                  |                       |
| COMERCIO                        | 0,0         | 0,1         | 0,0         | 0,0         | 0,0         | 0,2         | 0,0         | 0,1         | 0,6          | 0,0        | 0,0         | 0,0         | 0,1         | 0,0         | COMERCIO                        |                       |
| TURISMO                         | 0,0         | 0,0         | 0,0         | 0,0         | 0,0         | 0,0         | 0,0         | 0,0         | 0,0          | 0,0        | 0,0         | 0,0         | 0,0         | 0,0         | TURISMO                         |                       |
| <b>TOTAL INVERSIONES</b>        | <b>28,0</b> | <b>26,7</b> | <b>24,8</b> | <b>33,6</b> | <b>26,0</b> | <b>31,6</b> | <b>28,6</b> | <b>73,1</b> | <b>359,3</b> | <b>4,6</b> | <b>12,3</b> | <b>17,1</b> | <b>25,5</b> | <b>18,9</b> | <b>TOTAL INVERSIONES</b>        |                       |

1/ Información actualizada al 30 de junio de 2018.

Fuente: MEF.

Elaboración: BCRP - Sucursal Iquitos.

Anexo Nº 14

**SAN MARTÍN: INVERSIÓN NO FINANCIERA DE LOS GOBIERNOS LOCALES <sup>1/</sup>**  
(Millones de soles)

| FUNCIONES                       | 2017        |             |             |             |             |             |             |             |              |             | 2018        |             |             |             |                                 | FUNCIONES |
|---------------------------------|-------------|-------------|-------------|-------------|-------------|-------------|-------------|-------------|--------------|-------------|-------------|-------------|-------------|-------------|---------------------------------|-----------|
|                                 | May.        | Jun.        | Jul.        | Ago.        | Set.        | Oct.        | Nov.        | Dic.        | Ene.-Dic.    | Ene.        | Feb.        | Mar.        | Abr.        | May.        |                                 |           |
| AGROPECUARIA                    | 1,2         | 0,7         | 1,2         | 0,6         | 1,0         | 1,4         | 1,6         | 2,0         | 11,5         | 0,8         | 0,4         | 1,0         | 1,4         | 1,7         | AGROPECUARIA                    |           |
| CULTURA Y DEPORTE               | 0,5         | 0,8         | 0,7         | 1,1         | 0,4         | 0,2         | 0,5         | 1,5         | 8,6          | 0,2         | 0,5         | 0,7         | 0,6         | 1,0         | CULTURA Y DEPORTE               |           |
| COMERCIO                        | 0,3         | 0,1         | 0,4         | 0,3         | 0,8         | 0,6         | 0,1         | 0,1         | 3,0          | 0,5         | 0,2         | 0,8         | 0,5         | 0,4         | COMERCIO                        |           |
| EDUCACIÓN                       | 4,4         | 8,2         | 4,5         | 4,4         | 15,5        | 4,4         | 4,8         | 12,7        | 70,4         | 0,2         | 0,5         | 3,1         | 1,3         | 2,4         | EDUCACIÓN                       |           |
| ENERGÍA                         | 0,0         | 0,4         | 0,3         | 0,0         | 0,4         | 0,0         | 0,1         | 0,2         | 1,4          | 0,1         | 0,1         | 0,1         | 0,2         | 0,2         | ENERGÍA                         |           |
| AMBIENTE                        | 0,2         | 0,5         | 0,4         | 0,3         | 0,3         | 0,6         | 0,3         | 7,2         | 11,1         | 2,9         | 0,3         | 1,0         | 0,6         | 0,9         | AMBIENTE                        |           |
| ORDEN PUBLICO Y SEGURIDAD       | 0,7         | 1,4         | 1,2         | 1,8         | 11,8        | 0,5         | 0,8         | 8,2         | 30,2         | 0,6         | 0,3         | 0,5         | 0,7         | 0,5         | ORDEN PUBLICO Y SEGURIDAD       |           |
| PESCA                           | 0,0         | 0,0         | 0,0         | 0,0         | 0,0         | 0,0         | 0,0         | 0,0         | 0,0          | 0,0         | 0,0         | 0,0         | 0,0         | 0,0         | PESCA                           |           |
| PLANEAMIENTO, GESTION Y RESERVA | 1,2         | 2,3         | 0,8         | 1,1         | 1,0         | 0,9         | 1,4         | 2,0         | 13,2         | 0,3         | 0,6         | 1,1         | 0,9         | 0,6         | PLANEAMIENTO, GESTION Y RESERVA |           |
| PROTECCION SOCIAL               | 0,1         | 0,1         | 0,3         | 0,3         | 0,2         | 0,1         | 0,2         | 0,1         | 1,8          | 0,0         | 0,0         | 0,2         | 0,1         | 0,1         | PROTECCION SOCIAL               |           |
| SALUD                           | 0,1         | 0,1         | 0,1         | 0,0         | 0,1         | 0,0         | 0,3         | 0,8         | 1,6          | 0,4         | 0,2         | 0,4         | 0,4         | 0,5         | SALUD                           |           |
| SANEAMIENTO                     | 16,8        | 12,9        | 22,7        | 16,2        | 19,0        | 18,4        | 16,6        | 32,1        | 195,9        | 2,6         | 12,0        | 9,9         | 17,1        | 16,8        | SANEAMIENTO                     |           |
| TRABAJO                         | 0,2         | 0,1         | 0,0         | 0,0         | 0,0         | 0,0         | 0,0         | 0,2         | 0,8          | 0,0         | 0,0         | 0,0         | 0,0         | 0,0         | TRABAJO                         |           |
| TRANSPORTE                      | 5,9         | 14,3        | 11,1        | 10,6        | 22,6        | 20,7        | 14,8        | 21,2        | 151,8        | 2,4         | 4,5         | 18,6        | 3,2         | 7,8         | TRANSPORTE                      |           |
| COMUNICACIONES                  | 0,0         | 0,0         | 0,0         | 0,0         | 0,0         | 0,0         | 0,0         | 0,0         | 0,0          | 0,0         | 0,0         | 0,0         | 0,0         | 0,0         | COMUNICACIONES                  |           |
| TURISMO                         | 0,0         | 0,0         | 0,0         | 0,0         | 0,0         | 0,0         | 0,0         | 0,0         | 0,1          | 0,0         | 0,0         | 0,2         | 0,2         | 0,2         | TURISMO                         |           |
| VIVIENDA Y DESARROLLO URBANO    | 0,3         | 0,9         | 0,7         | 0,3         | 1,4         | 0,5         | 0,7         | 1,7         | 9,2          | 0,1         | 0,3         | 0,5         | 1,7         | 1,0         | VIVIENDA Y DESARROLLO URBANO    |           |
| <b>TOTAL INVERSIONES</b>        | <b>31,8</b> | <b>42,8</b> | <b>44,4</b> | <b>37,0</b> | <b>74,5</b> | <b>48,3</b> | <b>42,3</b> | <b>90,0</b> | <b>510,7</b> | <b>11,1</b> | <b>19,9</b> | <b>38,0</b> | <b>28,9</b> | <b>34,2</b> | <b>TOTAL INVERSIONES</b>        |           |

1/ Información actualizada al 30 de junio de 2018.

Fuente: MEF.

Elaboración: BCRP - Sucursal Iquitos.



Anexo Nº 15

**SAN MARTÍN: DEPÓSITOS <sup>1/</sup>**  
**(Saldos en millones de soles)**

|                          | 2017       |            |            |            |            |            |            |             | 2018        |            |            |            |             |                          |
|--------------------------|------------|------------|------------|------------|------------|------------|------------|-------------|-------------|------------|------------|------------|-------------|--------------------------|
|                          | May.       | Jun.       | Jul.       | Ago.       | Set.       | Oct.       | Nov.       | Dic.        | Ene.        | Feb.       | Mar.       | Abr.       | May.        |                          |
| A. BANCA MÚLTIPLE        | 505        | 524        | 549        | 563        | 596        | 572        | 589        | 630         | 608         | 595        | 586        | 571        | 601         | A. BANCA MÚLTIPLE        |
| B. EMPRESAS FINANCIERAS  | 5          | 5          | 5          | 5          | 5          | 5          | 5          | 5           | 5           | 4          | 4          | 4          | 4           | B. EMPRESAS FINANCIERAS  |
| C. CAJAS MUNICIPALES     | 177        | 180        | 185        | 191        | 192        | 193        | 199        | 200         | 195         | 188        | 181        | 184        | 193         | C. CAJAS MUNICIPALES     |
| D. CAJAS RURALES         | 0          | 0          | 0          | 0          | 0          | 0          | 0          | 0           | 0           | 0          | 0          | 0          | 0           | D. CAJAS RURALES         |
| E. BANCO DE LA NACIÓN    | 187        | 193        | 200        | 203        | 190        | 194        | 205        | 207         | 203         | 203        | 192        | 206        | 204         | E. BANCO DE LA NACIÓN    |
| <b>DEPÓSITOS TOTALES</b> | <b>874</b> | <b>903</b> | <b>939</b> | <b>962</b> | <b>984</b> | <b>965</b> | <b>998</b> | <b>1043</b> | <b>1011</b> | <b>990</b> | <b>964</b> | <b>966</b> | <b>1002</b> | <b>DEPÓSITOS TOTALES</b> |

1/ cifras preliminares.

Fuente: SBS y AFP.

Elaboración: BCRP - Sucursal Iquitos.



Anexo Nº 16

**SAN MARTÍN: CRÉDITO <sup>1/</sup>**  
**(Saldos en millones de soles)**

|                                     | 2017         |              |              |              |              |              |              |              | 2018         |              |              |              |              |                                     |
|-------------------------------------|--------------|--------------|--------------|--------------|--------------|--------------|--------------|--------------|--------------|--------------|--------------|--------------|--------------|-------------------------------------|
|                                     | May.         | Jun.         | Jul.         | Ago.         | Set.         | Oct.         | Nov.         | Dic.         | Ene.         | Feb.         | Mar.         | Abr.         | May.         |                                     |
| A. BANCA MÚLTIPLE                   | 1 599        | 1 605        | 1 597        | 1 608        | 1 649        | 1 634        | 1 632        | 1 656        | 1 652        | 1 668        | 1 661        | 1 680        | 1 701        | A. BANCA MÚLTIPLE                   |
| B. EMPRESAS FINANCIERAS             | 156          | 158          | 160          | 160          | 160          | 162          | 165          | 170          | 171          | 173          | 176          | 179          | 182          | B. EMPRESAS FINANCIERAS             |
| C. CAJAS MUNICIPALES                | 438          | 442          | 449          | 454          | 462          | 469          | 482          | 482          | 488          | 497          | 506          | 509          | 513          | C. CAJAS MUNICIPALES                |
| D. CAJAS RURALES                    | 6            | 11           | 12           | 12           | 12           | 13           | 13           | 14           | 14           | 14           | 14           | 14           | 15           | D. CAJAS RURALES                    |
| E. EDPYMES                          | 14           | 9            | 9            | 9            | 10           | 10           | 11           | 11           | 11           | 12           | 12           | 12           | 12           | E. EDPYMES                          |
| F. BANCO DE LA NACIÓN <sup>2/</sup> | 147          | 149          | 152          | 159          | 163          | 165          | 167          | 170          | 175          | 178          | 182          | 188          | 193          | F. BANCO DE LA NACIÓN <sup>2/</sup> |
| G. AGROBANCO <sup>3/</sup>          | 128          | 111          | 109          | 101          | 89           | 89           | 85           | 77           | 75           | 74           | 72           | 65           | 63           | G. AGROBANCO <sup>3/</sup>          |
| <b>TOTAL</b>                        | <b>2 489</b> | <b>2 487</b> | <b>2 489</b> | <b>2 503</b> | <b>2 545</b> | <b>2 541</b> | <b>2 555</b> | <b>2 581</b> | <b>2 586</b> | <b>2 615</b> | <b>2 623</b> | <b>2 647</b> | <b>2 677</b> | <b>TOTAL</b>                        |
| Moneda Nacional                     | 2 429        | 2 427        | 2 429        | 2 450        | 2 491        | 2 486        | 2 498        | 2 529        | 2 534        | 2 558        | 2 569        | 2 590        | 2 616        | Moneda Nacional                     |
| Moneda Extranjera                   | 60           | 60           | 60           | 52           | 54           | 56           | 57           | 52           | 52           | 57           | 54           | 57           | 61           | Moneda Extranjera                   |

1/ cifras preliminares.

2/ Solo considera los créditos de consumo e hipotecario.

3/ No considera los créditos a las demás empresas del Sistema Financiero.

Fuente: SBS y AFP.

Elaboración: BCRP - Sucursal Iquitos.

Anexo Nº 17

**SAN MARTÍN: TASA DE MOROSIDAD <sup>1/</sup>**  
(En porcentaje)

| ENTIDADES FINANCIERAS             | 2017        |             |             |             |             |             |             |             | 2018        |             |             |            |             | ENTIDADES FINANCIERAS             |
|-----------------------------------|-------------|-------------|-------------|-------------|-------------|-------------|-------------|-------------|-------------|-------------|-------------|------------|-------------|-----------------------------------|
|                                   | May.        | Jun.        | Jul.        | Ago.        | Set.        | Oct.        | Nov.        | Dic.        | Ene.        | Feb.        | Mar.        | Abr.       | May.        |                                   |
| Banca Múltiple                    | 12,4        | 12,3        | 12,4        | 12,5        | 12,0        | 12,2        | 12,2        | 12,0        | 12,3        | 12,3        | 11,1        | 11,1       | n.d.        | Banca Múltiple                    |
| Empresas Financieras              | 6,0         | 6,0         | 6,0         | 5,9         | 5,3         | 5,1         | 5,1         | 5,3         | 5,1         | 5,2         | 5,4         | 5,5        | n.d.        | Empresas Financieras              |
| Cajas Municipales                 | 8,5         | 8,2         | 8,2         | 7,8         | 7,7         | 7,7         | 6,9         | 6,2         | 6,5         | 6,5         | 6,7         | 6,8        | n.d.        | Cajas Municipales                 |
| Cajas Rurales de Ahorro y Crédito | 2,5         | 3,7         | 4,0         | 4,0         | 3,8         | 4,5         | 4,5         | 3,9         | 4,1         | 4,6         | 4,4         | 4,4        | n.d.        | Cajas Rurales de Ahorro y Crédito |
| EDPYMEs                           | 6,2         | 5,8         | 4,9         | 5,4         | 6,2         | 6,2         | 5,6         | 5,6         | 6,5         | 6,8         | 8,6         | 9,7        | n.d.        | EDPYMEs                           |
| Banco de la Nación <sup>2/</sup>  | 1,4         | 1,4         | 1,4         | 1,5         | 1,5         | 1,6         | 1,5         | 1,5         | 1,5         | 1,5         | 1,5         | 1,5        | n.d.        | Banco de la Nación <sup>2/</sup>  |
| Agrobanco <sup>3/</sup>           | 3,0         | 7,9         | 12,0        | 25,1        | 31,5        | 41,0        | 43,8        | 39,9        | 40,0        | 40,8        | 43,4        | 41,5       | n.d.        | Agrobanco <sup>3/</sup>           |
| <b>TOTAL</b>                      | <b>10,1</b> | <b>10,2</b> | <b>10,4</b> | <b>10,9</b> | <b>10,7</b> | <b>11,1</b> | <b>11,0</b> | <b>10,5</b> | <b>10,6</b> | <b>10,7</b> | <b>10,0</b> | <b>9,9</b> | <b>n.d.</b> | <b>TOTAL</b>                      |

1/ Cifras preliminares, calculadas en base a: (créditos vencidos + créditos en cobranza judicial) / colocaciones brutas.

2/ Solo considera los créditos de consumo e hipotecario.

3/ No considera los créditos a las demás empresas del Sistema Financiero.

Fuente: SBS y AFP.

Elaboración: BCRP - Sucursal Iquitos.