

**BANCO CENTRAL DE RESERVA DEL PERÚ**  
**SUCURSAL IQUITOS**



**SAN MARTÍN: Síntesis de Actividad Económica**  
**MARZO 2018<sup>1</sup>**

**Departamento de Estudios Económicos**

---

<sup>1</sup> En el presente informe participaron Arnulfo Cumbicus y Mario López.

## ÍNDICE

	<i>Página</i>
<b>RESUMEN EJECUTIVO.....</b>	<b>3</b>
<b>I. ACTIVIDAD PRODUCTIVA.....</b>	<b>5</b>
1. Actividad primaria.....	5
1.1. Sector agropecuario.....	5
1.2. Sector pesca.....	6
2. Otros indicadores sectoriales.....	7
2.1 Sector manufactura.....	7
2.2 Despachos de cemento.....	8
2.3 Arribos de turistas a establecimientos de hospedaje.....	9
<b>II. ASPECTOS LABORALES.....</b>	<b>9</b>
1. Empleo.....	9
<b>III. SECTOR EXTERNO.....</b>	<b>10</b>
1. Exportaciones.....	10
<b>IV. CRÉDITO Y DEPÓSITOS.....</b>	<b>11</b>
1. Crédito.....	11
2. Depósitos.....	13
<b>V. EJECUCIÓN DEL PRESUPUESTO DE GASTOS DEL GOBIERNO GENERAL.....</b>	<b>14</b>
1. Gasto corriente no financiero.....	14
<b>VI. ANEXOS.....</b>	<b>17</b>

## RESUMEN EJECUTIVO

---

### Principales hechos de importancia

- Los sectores **pesca y agropecuario** crecieron en 82,5 por ciento y 10,6 por ciento interanual en marzo, respectivamente.
- En **otros indicadores de actividad económica** avanzaron los créditos de consumo (16,7 por ciento), crédito total (8,7 por ciento) y crédito hipotecario (5,3 por ciento); pero cayeron despachos de cemento (-27,4 por ciento), inversión pública (-26,6 por ciento), manufactura (-24,6 por ciento) y empleo en empresas privadas formales de 10 y más trabajadores en Tarapoto (-3,0 por ciento).

### Actividad primaria

- El sector **agropecuario** avanzó en 10,6 por ciento interanual en marzo, impulsado por los resultados positivos de los sub-sectores agrícola y pecuario, disponibilidad del recurso hídrico en los canales de riego y ausencia de plagas y enfermedades; con ello, en el primer trimestre acumuló un incremento de 12,7 por ciento.
- El sector **pesca** se expandió en 82,5 por ciento interanual en marzo, debido a la mayor crianza en piscigranjas de tilapia, gamitana y paco; sumado la mayor extracción de otras especies de peces en los ríos; con ello, en el primer trimestre acumuló un crecimiento de 79,7 por ciento. .

### Otros indicadores de actividad económica

- La **manufactura** se contrajo en 24,6 por ciento interanual en marzo, inducida por el resultado negativo de la industria no primaria, con ello, en el primer trimestre la manufactura acumuló una disminución de 18,8 por ciento interanual.
- Los **despachos de cemento** disminuyeron en 27,4 por ciento interanual en marzo, debido en parte al menor gasto en obras públicas, el cual registró un indicador negativo (-26,6 por ciento interanual), asociado a la menor inversión del gobierno regional y gobiernos locales; con ello, en primer trimestre, los despachos de cemento acumularon una contracción de 20,2 por ciento.
- El número de **arribos de turistas a establecimientos de hospedaje** creció en 26,3 por ciento interanual en febrero, debido al mayor dinamismo del turismo interno; con ello, en el periodo enero-febrero de 2018, el número de arribos avanzó en 19,8 por ciento interanual, inducido por el mayor dinamismo del turismo interno.
- El **empleo** en empresas privadas formales de 10 y más trabajadores en Tarapoto disminuyó en 3,0 por ciento interanual en marzo, debido al menor requerimiento de trabajadores en todas las cinco ramas de actividad económica, en particular primaria con una caída de 9,7 por ciento; con ello, en el primer trimestre, el empleo acumuló una contracción de 2,4 por ciento.
- El **crédito total** se incrementó en 8,7 por ciento interanual en marzo, a S/ 2 623 millones; por tipo registraron crecimiento los **créditos de consumo** (16,7 por ciento), **crédito hipotecario** (5,3 por ciento) y **empresas** (5,7 por ciento).
- La **inversión pública** registró una caída de 26,6 por ciento en marzo, en valores reales, debido a la menor ejecución de obras del gobierno regional y de los gobiernos locales; en particular el primero con una disminución de 64,1 por ciento interanual, debido al menor monto devengado en obras de hospitales, vías departamentales y en mejoramiento del servicio educativo.
- Los proyectos con mayor monto devengado por nivel de gobierno son los siguientes: el **gobierno nacional** invirtió S/ 12,8 millones en la rehabilitación y mejoramiento de la carretera Juanjui-Tocache; y S/ 2,6 millones en el mejoramiento de la carretera Rodríguez de Mendoza-Empalme Ruta PE-5N La Calzada, Tramo Selva Alegre-Empalme Ruta PE-5N La Calzada; el **gobierno regional** desembolsó S/ 3,8 millones en el mejoramiento del servicio educativo en el II ciclo de la



EBR en colegios del corredor educativo Moyobamba, en la jurisdicción de la UGEL Moyobamba; y S/ 1,9 millones en el mejoramiento del sistema de abastecimiento de agua potable y alcantarillado de la localidad de Saposoa.; y los **gobiernos locales** destinaron S/ 9,5 millones en el mejoramiento del camino vecinal Saposoa-Pasarraya, en la provincia de Huallaga; y S/ 1,2 millones en la instalación del sistema de agua potable, desagüe y tratamiento de aguas residuales para once comunidades, en el distrito de Nuevo Progreso, en la provincia de Tocache.

- En el primer trimestre la inversión pública avanzó en 9,4 por ciento interanual, impulsada por la mayor ejecución de obras del gobierno nacional, con un crecimiento de 303,3 por ciento, asociado a construcción de carreteras nacionales como la de Juanjui-Tocache.

**Cuadro N° 1**  
**SAN MARTÍN: OTROS INDICADORES DE ACTIVIDAD ECONÓMICA**  
 (Variación % respecto a similar mes del año anterior)

	Oct.17	Nov.17	Dic.17	Ene.18	Feb.18	Mar.18
Producción industrial 1/	↓ -1,2	↓ -18,3	↓ -19,7	↓ -7,3	↓ -21,1	↓ -24,6
Despachos de cemento 1/	↑ 27,9	↓ -7,4	↓ -3,4	↓ -19,0	↓ -13,8	↓ -27,4
Arribos a los establecimientos hospedaje	↑ 10,4	↑ 2,8	↑ 7,7	↑ 13,8	↑ 26,3	-
Empleo formal urbano 2/	↓ -1,5	↓ -1,7	↓ -1,7	↓ -0,1	↓ -3,9	↓ -3,0
Crédito total	↑ 8,5	↑ 7,7	↑ 8,1	↑ 9,2	↑ 9,1	↑ 8,7
Crédito de consumo	↑ 13,9	↑ 13,5	↑ 14,4	↑ 14,9	↑ 16,7	↑ 16,7
Crédito hipotecario	↑ 8,2	↑ 7,9	↑ 8,4	↑ 7,4	↑ 6,8	↑ 5,3
Inversión pública 1/	↑ 48,2	↑ 34,6	↓ -9,8	↑ 250,2	↑ 53,6	↓ -26,6

1/ En términos reales.

2/ En empresas de 10 a más trabajadores situadas en la ciudad de Tarapoto.

Fuentes: SBS y AFP, MTPE, MEF, MINCETUR y DIREPRO.

Elaboración: BCRP, Sucursal Iquitos. Departamento de Estudios Económicos.

## I. ACTIVIDAD PRODUCTIVA

### 1. Actividad primaria

- **Sector agropecuario**

- El sector agropecuario registró un crecimiento de 10,6 por ciento interanual en marzo, inducido por los resultados positivos de los sub-sectores agrícola (11,0 por ciento) y pecuario (7,8 por ciento), presencia de lluvias con anomalías negativas pero favorables para las labores de cosechas y preparación de los terrenos, y ausencia de plagas; con ello, en el periodo enero-marzo, el sector agropecuarios acumuló un crecimiento de 12,7 por ciento interanual.

**Cuadro N° 2**  
**SAN MARTÍN: PRODUCCIÓN DE PRINCIPALES PRODUCTOS AGROPECUARIOS<sup>1/</sup>**  
(Toneladas)

Sub-sectores	Estructura		Marzo			Enero - Marzo			
	Porcentual 2016 <sup>2/</sup>	2017	2018	Var. %	Contribución <sup>3/</sup>	2017	2018	Var. %	Contribución <sup>3/</sup>
<b>AGRÍCOLA</b>	<b>87,5</b>			<b>11,0</b>	<b>9,6</b>			<b>14,0</b>	<b>12,0</b>
<b>Orientado a la industria</b>	<b>43,9</b>			<b>24,4</b>	<b>9,7</b>			<b>21,4</b>	<b>7,4</b>
Caña de azúcar	0,7	17 256	14 401	-16,5	-0,1	48 616	44 596	-8,3	-0,1
Palma aceitera	6,3	32 248	31 976	-0,8	-0,1	94 757	97 595	3,0	0,2
Maíz amarillo duro	3,6	8 270	13 096	58,4	2,0	35 031	50 266	43,5	2,4
Cacao	12,3	3 141	3 724	18,6	1,9	9 261	10 601	14,5	1,6
Café	21,0	6 184	8 113	31,2	5,9	8 204	10 879	32,6	3,1
<b>Orientado al mercado interno</b>	<b>43,7</b>			<b>-0,1</b>	<b>-0,1</b>			<b>9,0</b>	<b>4,6</b>
Arroz cáscara	30,8	62 366	65 111	4,4	1,4	181 926	206 339	13,4	4,9
Yuca	1,8	7 236	6 989	-3,4	-0,1	23 194	21 443	-7,5	-0,1
Plátano	6,9	34 369	33 040	-3,9	-0,3	98 792	95 608	-3,2	-0,3
Naranja	1,2	5 141	2 287	-55,5	-0,8	7 460	5 026	-32,6	-0,3
Piña	0,2	846	2 041	141,3	0,3	2 223	3 237	45,6	0,1
Papaya	0,3	1 938	1 715	-11,5	0,0	4 934	4 799	-2,7	0,0
Otros	2,4	22 574	18 125	-15,7	-0,6	58 550	64 386	9,5	0,4
<b>PECUARIO</b>	<b>12,5</b>			<b>7,8</b>	<b>1,0</b>			<b>4,9</b>	<b>0,7</b>
Carne de aves <sup>4/</sup>	7,2	3 044	3 278	7,7	0,6	9 003	9 415	4,6	0,4
Carne de porcino <sup>4/</sup>	0,5	248	251	1,0	0,0	700	723	3,2	0,0
Carne de vacuno <sup>4/</sup>	1,1	501	490	-2,3	0,0	1 490	1 513	1,5	0,0
Huevos	2,2	1 046	1 173	12,1	0,3	3 126	3 432	9,8	0,2
Leche	1,4	2 650	2 976	12,3	0,2	8 124	8 321	2,4	0,0
Otros	0,0	5	6	12,0	0,0	16	17	3,7	0,0
<b>SECTOR AGROPECUARIO</b>	<b>100,0</b>			<b>10,6</b>	<b>10,6</b>			<b>12,7</b>	<b>12,7</b>

1/ Cifras preliminares.

2/ A precios de 2007.

3/ En base a la estructura porcentual de similar periodo de 2017.

4/ Peso neto.

Fuente: DRASAM y MINAGRI.

Elaboración: BCRP, Sucursal Iquitos. Departamento de Estudios Económicos.

- El sub-sector agrícola se expandió en 11,0 por ciento interanual en marzo, inducido por la mayor producción de café, maíz amarillo duro, cacao y arroz cáscara; los casos de maíz y arroz se explicaron por los mejores rendimientos, sumado las mayores áreas cosechadas en maíz; y en los casos de café y cacao influyó el clima propicio para las labores de cosechas y más plantaciones en producción; con ello, en el primer trimestre de 2018, el sub-sector agrícola

acumuló un crecimiento de 14,0 por ciento interanual, impulsado por la mayor producción de arroz cáscara, café, maíz amarillo duro, cacao y palma aceitera.

- El sub-sector pecuario creció en 7,8 por ciento interanual en marzo, debido a la mayor producción de carne (aves y porcino), leche y huevos; con ello, en el primer trimestre acumuló un avance de 4,9 por ciento, explicado por el crecimiento generalizado en todos los rubros explicativos.
- Las siembras de la campaña 2017-2018, del periodo agosto-marzo registraron una reducción leve de 0,2 por ciento (300 hectáreas menos), frente a similar periodo de la campaña anterior, debido a la presencia irregular de lluvias, pero hay disponibilidad de agua en los canales de irrigación.

**Cuadro N° 3**  
**SAN MARTÍN: SUPERFICIE SEMBRADA 1/**  
(Hectáreas)

	Campaña Agrícola <sup>2/</sup>		Variación	
	2016/2017	2017/2018	Absoluta	Porcentual
<b>CULTIVOS TRANSITORIOS</b>	<b>118 074</b>	<b>118 674</b>	<b>600</b>	<b>0,5</b>
Arroz cáscara	72 072	72 237	165	0,2
Maíz amarillo	40 515	40 797	282	0,7
Maní	174	220	46	26,4
Yuca	3 878	3 697	-181	-4,7
Frijol grano seco	667	880	213	31,9
Frijol chiclayo	593	628	35	5,9
Otros	175	215	40	22,9
<b>CULTIVOS PERMANENTES</b>	<b>9 498</b>	<b>8 598</b>	<b>-900</b>	<b>-9,5</b>
Palma aceitera	1 034	2 619	1 585	-
Plátano	1 732	1 663	-69	-4,0
Papaya	354	171	-183	-51,7
Café	2 474	2 226	-248	-10,0
Cacao	3 270	1 557	-1 713	-52,4
Otros	6 378	4 145	-2 233	-35,0
<b>Total</b>	<b>127 572</b>	<b>127 272</b>	<b>-300</b>	<b>-0,2</b>

<sup>1/</sup> Cifras preliminares.

<sup>2/</sup> De agosto a marzo.

Fuente: DRASAM.

Elaboración: BCRP, Sucursal Iquitos. Departamento de Estudios Económicos

### • Sector pesca

- La producción interna de pescado registró un crecimiento de 82,5 por ciento interanual en marzo, explicado por la mayor crianza de tilapia, paco y gamitana en piscigranjas.
- En el primer trimestre de 2018, la producción de pescado registró un crecimiento de 79,7 por ciento interanual, debido a la mayor crianza de tilapia, paco y gamitana.

**Cuadro N° 4**  
**SAN MARTÍN: PRODUCCIÓN PESQUERA <sup>1/</sup>**  
(Toneladas)

	Marzo		Var. %	Enero - Marzo		Var. %
	2017	2018		2017	2018	
<b>Producción Interna</b>	<b>166</b>	<b>303</b>	<b>82,5</b>	<b>479</b>	<b>856</b>	<b>78,7</b>
<b>Fresco</b>	<b>166</b>	<b>303</b>	<b>82,5</b>	<b>479</b>	<b>856</b>	<b>78,7</b>
Tilapia	149	160	7,4	422	467	10,7
Gamitana	0	57	-	5	155	3 000,0
Camaron gigante	2	3	50,0	8	7	-12,5
Paco	4	64	1 500,0	8	169	2 012,5
Paiche	0	0	-	0	0	-
Boquichico	2	4	100,0	12	16	33,3
Otras especies	9	15	66,7	24	42	75,0
<b>SECTOR PESCA <sup>1/</sup></b>			<b>82,5</b>			<b>79,7</b>

<sup>1/</sup> A precios de 2007. Cifras preliminares.

Fuente: DIREPRO.

Elaboración: BCRP, Sucursal Iquitos. Departamento de Estudios Económicos.

## 2. Otros indicadores sectoriales

### 2.1 Sector manufactura

- La manufactura registró una contracción de 24,6 por ciento interanual en marzo, explicada por el resultado negativo de la industria no primaria; con ello, en el primer trimestre acumuló una disminución de 18,8 por ciento interanual.
- La industria primaria no registró indicador de comportamiento frente a marzo del año anterior, debido a la ausencia de producción de biodiesel, con lo cual, para el primer trimestre tampoco se pudo establecer un indicador de comportamiento.
- La industria no primaria registró una contracción de 24,5 por ciento interanual en marzo, debido a la menor producción de aceite y manteca; cemento; y, ladrillos y bloques de cemento; con ello, en el primer trimestre acumuló una disminución de 20,6 por ciento, explicada por la menor producción de aceite y manteca, cemento, jabón, y, ladrillo y bloques de cemento.

**Cuadro N° 5**  
**SAN MARTÍN: ÍNDICE DE VOLUMEN FÍSICO MANUFACTURERO <sup>1/</sup>**  
(Var. % real respecto a similar periodo del año anterior)

Ramaz de actividad	Estructura % 2015 <sup>2/</sup>	Marzo			Enero - Marzo	
		2018	Var. %	Contribución <sup>3/</sup>	Var. %	Contribución <sup>3/</sup>
<b>MANUFACTURA PRIMARIA</b>	<b>0,5</b>	<b>0,0</b>	-	-	-	-
Biodiesel	0,5	0,0	-	-	-	-
<b>MANUFACTURA NO PRIMARIA</b>	<b>99,5</b>	<b>136,7</b>	<b>-24,5</b>	<b>-26,9</b>	<b>-20,6</b>	<b>-21,1</b>
Aceite y manteca	52,5	154,4	-22,1	-13,2	-26,1	-15,9
Queso y mantquilla	3,7	107,9	13,2	0,3	0,3	0,0
Chocolates	0,2	274,8	1,3	0,0	-1,6	0,0
Bebidas gaseosas	5,6	95,5	29,9	1,0	21,6	0,8
Madera aserrada	1,7	24,8	8,3	0,2	25,4	0,2
Jabón	4,3	469,8	40,7	1,4	-9,8	-0,4
Ladrillos, bloques y adoquines	1,0	30,1	-59,7	-0,4	-47,2	-0,3
Cemento	30,5	162,5	-24,9	-6,7	-12,2	-3,1
<b>SECTOR MANUFACTURA</b>	<b>100,0</b>	<b>126,5</b>	<b>-24,6</b>	<b>-24,6</b>	<b>-18,8</b>	<b>-18,8</b>

<sup>1/</sup> Cifras preliminares.

<sup>2/</sup> A precios de 2007.

<sup>3/</sup> En base a la estructura porcentual de similar periodo de 2016.

Fuente: DIREPRO y Empresas.

Elaboración: BCRP, Sucursal Iquitos. Departamento de Estudios Económicos.



**Gráfico N° 1**  
**SAN MARTÍN: IVF MANUFACTURA NO PRIMARIA**  
 (Var. % real respecto a similar periodo del año anterior)

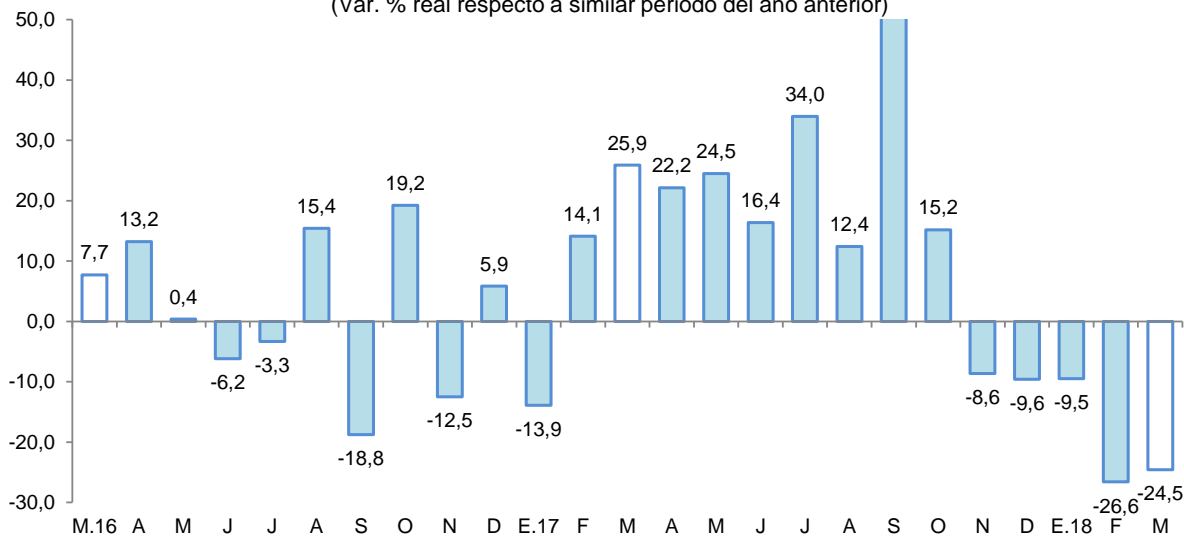

Fuente: DIREPRO y EMPRESAS  
 Elaboración: BCRP, Sucursal Iquitos. Departamento de Estudios Económicos.

## 2.2 Despachos de cemento

- Los despachos de cemento disminuyeron en 27,4 por ciento interanual en marzo, en parte, por el menor gasto en obras públicas, el cual registró un indicador negativo (-26,6 por ciento interanual), asociado a la menor inversión del gobierno regional y de los gobiernos locales.
- En el primer trimestre, los despachos de cemento acumularon una caída de 20,2 por ciento interanual, por menor gasto en obras privadas; mientras el gasto en obras públicas avanzó en 9,4 por ciento interanual, impulsado por la mayor inversión del gobierno nacional y gobiernos locales.

**Gráfico N° 2**  
**SAN MARTÍN: DESPACHOS DE CEMENTO**  
 (Var. % respecto a similar periodo del año anterior)

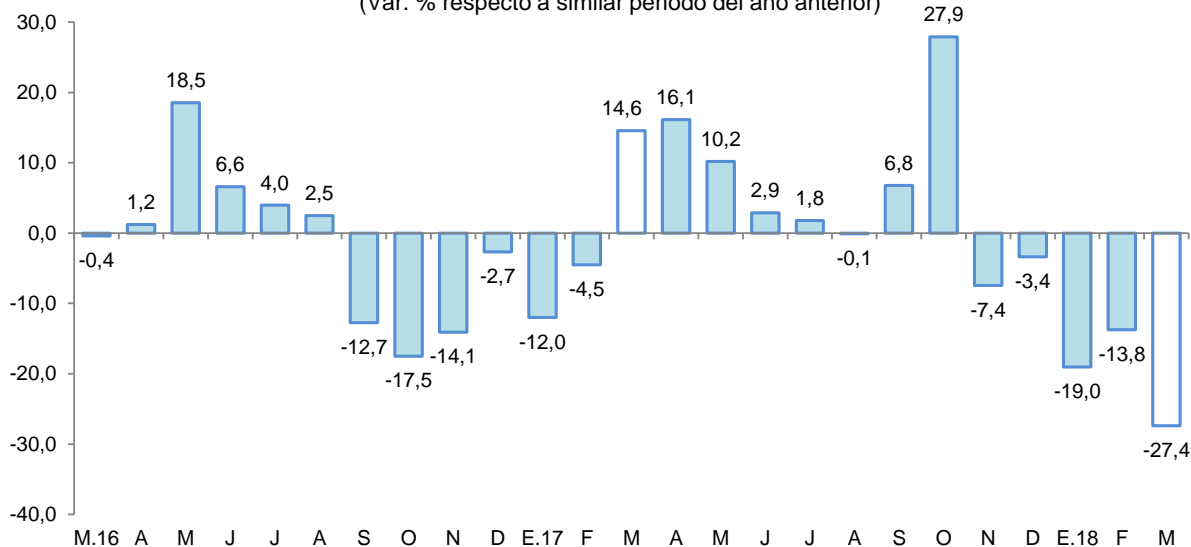

Fuente: Cementos Pacasmayo y Cementos Selva.  
 Elaboración: BCRP, Sucursal Iquitos. Departamento de Estudios Económicos.



### 2.3 Arribos de turistas a establecimientos de hospedaje

- Según MINCETUR, el número de arribos de turistas a los establecimientos de hospedaje se incrementó en 26,3 por ciento interanual en febrero. El turismo interno creció en 29,4 por ciento; mientras, el turismo receptivo (turistas extranjeros) se redujo en 55,6 por ciento interanual.
- En el periodo enero-febrero, el número de arribos de turistas a los establecimientos de hospedaje acumuló un incremento de 19,8 por ciento interanual. El turismo interno creció en 22,5 por ciento; sin embargo, el receptivo (turistas extranjeros) se redujo en 55,0 por ciento interanual.

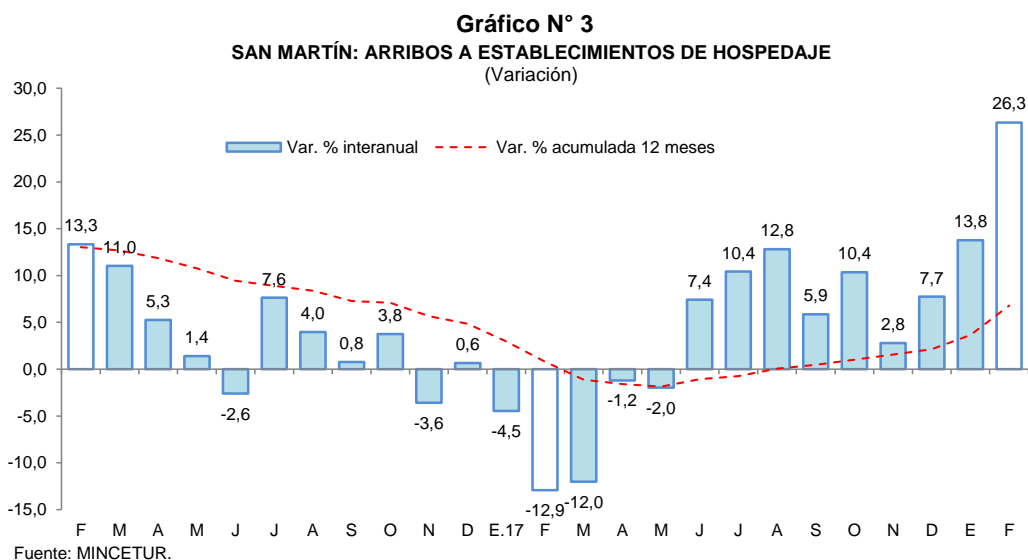

## II. ASPECTOS LABORALES

### 1. Empleo

- El empleo en empresas privadas formales de 10 y más trabajadores en Tarapoto registró una caída de 3,0 por ciento interanual en marzo, explicada por el menor requerimiento de trabajadores en las cinco ramas de actividad económica, en particular primaria y comercio con disminuciones de 9,7 por ciento y 2,9 por ciento, respectivamente.

**Cuadro N° 6**  
**CIUDAD DE TARAPOTO: ÍNDICE MENSUAL DE EMPLEO EN EMPRESAS PRIVADAS FORMALES DE 10 A MÁS TRABAJADORES, POR RAMA DE ACTIVIDAD<sup>1/</sup>**

(Octubre 2010=100)

Rama de Actividad	Marzo			Enero - Marzo		
	2017	2018	Var. %	2017	2018	Var. %
Primaria <sup>2/</sup>	132,8	119,9	-9,7	130,4	122,1	-6,4
Manufactura	90,9	90,5	-0,4	89,1	91,0	2,1
Comercio	143,3	139,2	-2,9	142,1	138,4	-2,6
Transporte y Comunicaciones	156,8	156,2	-0,4	156,0	153,8	-1,4
Servicios <sup>3/</sup>	126,1	123,0	-2,4	120,1	117,8	-1,9
<b>Total</b>	<b>129,3</b>	<b>125,4</b>	<b>-3,0</b>	<b>125,7</b>	<b>122,7</b>	<b>-2,4</b>

Nota: La información corresponde al primer día de cada mes.

<sup>1/</sup> Cifras preliminares.

<sup>2/</sup> Conformada por las subramas agricultura, pesca e hidrocarburos.

<sup>3/</sup> Conformada por las subramas servicios prestados a empresas, restaurantes y hoteles, establecimientos financieros, enseñanza, servicios sociales y comunales; y electricidad, gas y agua.

Fuente: MTPE – Encuesta Nacional de Variación Mensual del Empleo (ENVME).

Elaboración: BCRP, Sucursal Iquitos. Departamento de Estudios Económicos.

- En el periodo enero-marzo, el empleo en empresas privadas formales acumuló una disminución promedio de 2,4 por ciento interanual, explicada por la menor solicitud de puestos de trabajo en cuatro de las cinco ramas de actividad, como primaria (-6,4 por ciento), comercio (-2,6 por ciento) y servicios (-1,9 por ciento).

**Gráfico N° 4**  
**CIUDAD DE TARAPOTO: EMPLEO FORMAL URBANO EN EMPRESAS DE 10 A MÁS TRABAJADORES**

(Var. % respecto a similar periodo del año anterior)

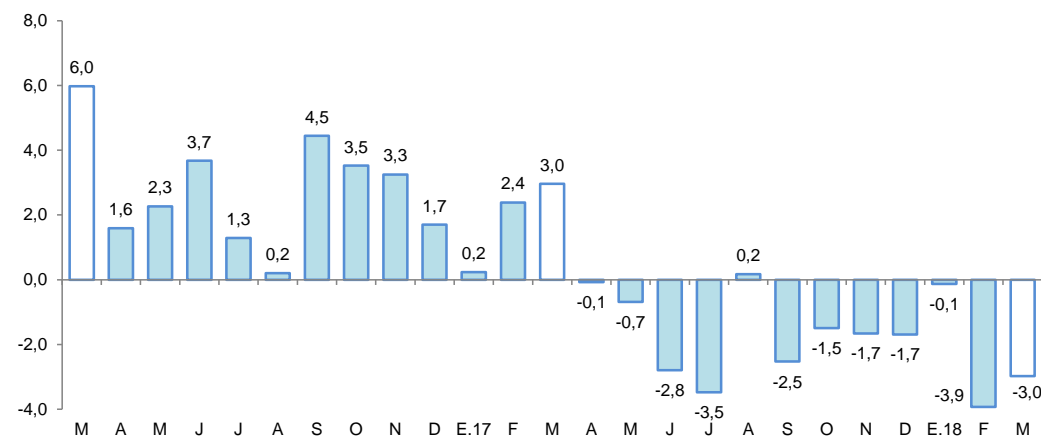

Fuente: MTPE – Encuesta Nacional de Variación Mensual del Empleo (ENVME).

### III. SECTOR EXTERNO

#### 1. Exportaciones

- Las exportaciones totalizaron US\$ 11,1 millones en marzo, mayores en 37,0 por ciento frente a similar mes del año anterior, debido a los mayores volúmenes exportados de cacao en grano, aceite vegetal, manteca vegetal y de conservas de palmito.
- En el primer trimestre de 2018, las exportaciones aumentaron en 12,8 por ciento interanual, impulsadas por las mayores ventas de productos agropecuarios como cacao en grano, aceite vegetal y de conservas de palmito.

**Cuadro N° 7**  
**SAN MARTÍN: EXPORTACIONES POR GRUPO DE PRODUCTOS <sup>1/</sup>**  
(Valor FOB en millones de US\$)

Tipo	Estructura %		Marzo		Enero-Marzo		
	2016	2017	2018	Var. %	2017	2018	Var. %
<b>PRODUCTOS TRADICIONALES</b>	<b>36,4</b>	<b>2,1</b>	<b>1,1</b>	<b>-47,6</b>	<b>12,5</b>	<b>7,3</b>	<b>-41,6</b>
Algodón	0,0	0,0	0,0	-	0,0	0,0	-
Café	36,4	2,1	1,1	-47,6	12,5	7,3	-41,6
<b>PRODUCTOS NO TRADICIONALES</b>	<b>63,6</b>	<b>6,0</b>	<b>10,0</b>	<b>66,7</b>	<b>15,6</b>	<b>24,4</b>	<b>56,4</b>
Agropecuarios	61,3	5,4	9,2	70,4	14,1	22,9	62,4
Pesqueros	0,0	0,0	0,2	-	0,0	0,2	-
Maderas	1,3	0,2	0,2	0,0	0,6	0,2	-66,7
Otros no tradicionales	0,9	0,4	0,5	25,0	0,8	1,2	50,0
<b>TOTAL EXPORTACIONES</b>	<b>100,0</b>	<b>8,1</b>	<b>11,1</b>	<b>37,0</b>	<b>28,1</b>	<b>31,7</b>	<b>12,8</b>

1/ Cifras preliminares.

Fuente: SUNAT.

Elaboración: BCRP, Sucursal Iquitos. Departamento de Estudios Económicos.

- Las exportaciones de productos tradicionales registraron una disminución de 47,6 por ciento interanual en marzo, explicada por la conjunción de los menores volúmenes exportados y precios de exportación de café en grano; con ello, en el primer trimestre acumularon una contracción de 41,6 por ciento interanual.
- Las exportaciones de productos no tradicionales avanzaron en 66,7 por ciento interanual en marzo, debido a las mayores ventas de productos agropecuarios, como cacao en grano, conservas de palmito y aceite vegetal, con ello, en el primer trimestre acumularon un crecimiento de 56,4 por ciento interanual, por mayores ventas de productos agropecuarios.
- En el primer trimestre, los principales mercados de destino fueron: Bélgica (adquirió el 18,2 por ciento del valor total exportado); Colombia (13,5 por ciento); Estados Unidos (12,0 por ciento), Chile (11,3 por ciento); y Malasia (8,0 por ciento); el primero de ellos adquirió cacao y café en grano; Colombia (aceite vegetal y cacao en grano); Estados Unidos (café en grano, filete de paiche y conservas de palmito), Chile (aceite y manteca vegetal ) y Malasia (cacao en grano).

#### IV. CRÉDITO Y DEPÓSITOS

##### 1. Crédito

- El crédito registró un crecimiento de 8,7 por ciento interanual en marzo. En la banca múltiple, que canaliza el 63,3 por ciento del total, el crédito aumentó en 5,9 por ciento interanual; en tanto que, en las instituciones no bancarias creció en 18,1 por ciento. Al finalizar el mes de marzo 2018, el crédito acumuló un saldo de S/ 2 623 millones, de los cuales, el 98,0 por ciento se encuentra colocado en moneda nacional (S/ 2 569 millones).

**Cuadro N° 8**  
**SAN MARTÍN: CRÉDITO (NOMINAL SBS) - MARZO 2018**

En millones de soles

	Estructura % Mar-18	Marzo		Var.% Nominal
		2017	2018	Mar-18 / Mar-17
<b>Banco de la Nación</b>	<b>7,0</b>	<b>141</b>	<b>182</b>	<b>29,4</b>
<b>Agrobanco</b>	<b>2,8</b>	<b>104</b>	<b>72</b>	<b>-30,9</b>
<b>Banca Múltiple</b>	<b>63,3</b>	<b>1 568</b>	<b>1 661</b>	<b>5,9</b>
<b>Instituciones No Bancarias</b>	<b>27,0</b>	<b>599</b>	<b>707</b>	<b>18,1</b>
Financieras	6,7	151	176	16,2
Cajas Municipales	19,3	429	506	17,7
Cajas Rurales	0,5	6	14	147,8
Edpymes	0,4	13	12	-7,6
Arrendamiento Financiero	0,0	0	0	-
<b>TOTAL</b>	<b>100,0</b>	<b>2 412</b>	<b>2 623</b>	<b>8,7</b>
<b>Empresas</b>	<b>63,6</b>	<b>1 578</b>	<b>1 667</b>	<b>5,7</b>
<b>Personas</b>	<b>36,4</b>	<b>834</b>	<b>955</b>	<b>14,5</b>
Consumo	30,0	674	787	16,7
Hipotecario	6,4	160	168	5,3
MN	98,0	2 343	2 569	9,6
ME	2,0	69	54	-22,8
ME (Mill. US\$)		21	17	-22,2

Fuente: SBS y AFP

Elaboración: BCRP, Sucursal Iquitos. Departamento de Estudios Económicos.

- Según tipo de crédito, se registró un crecimiento interanual generalizado, destacando el tipo créditos de consumo con 16,7 por ciento.

**Gráfico N° 5**  
**SAN MARTÍN: EVOLUCIÓN DEL CRÉDITO**  
 (Var. % respecto a similar mes del año anterior)

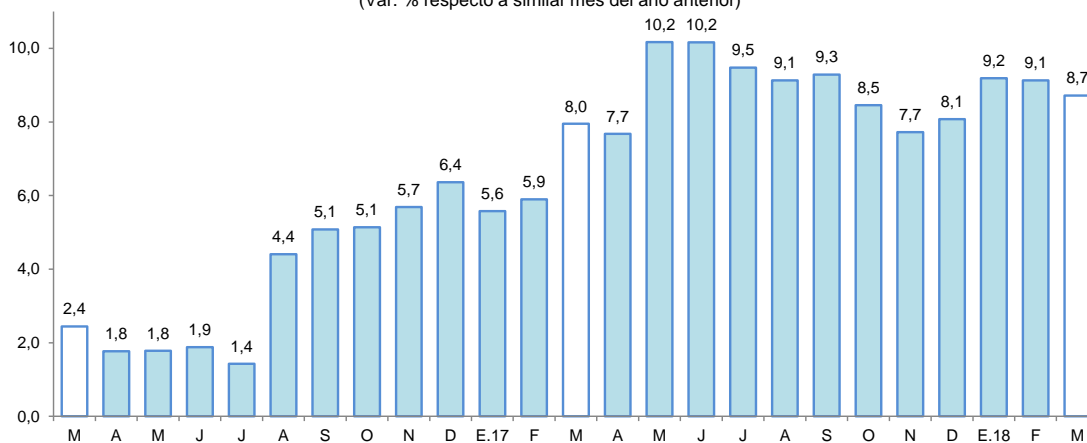

Fuente: SBS y AFP.

- El ratio crédito/depósitos pasó de 2,85 en marzo del año anterior a 2,72 en marzo de 2018, es decir, cayó en 0,13 puntos porcentuales, lo que significa que el crecimiento de los créditos fue menos dinámico que el registrado por los depósitos; además, un ratio mayor que la unidad, indica que San Martín es un demandante neto de crédito.
- Por tipo de moneda, el crédito en moneda nacional aumentó en 9,6 por ciento; mientras en moneda extranjera disminuyó en 22,8 por ciento; con ello, la participación relativa del crédito en moneda nacional se incrementó en 0,9 puntos porcentuales.

**Gráfico N° 6**  
**SAN MARTÍN: EVOLUCIÓN DEL CRÉDITO POR TIPO DE MONEDA**  
 (Var. % respecto a similar mes del año anterior)

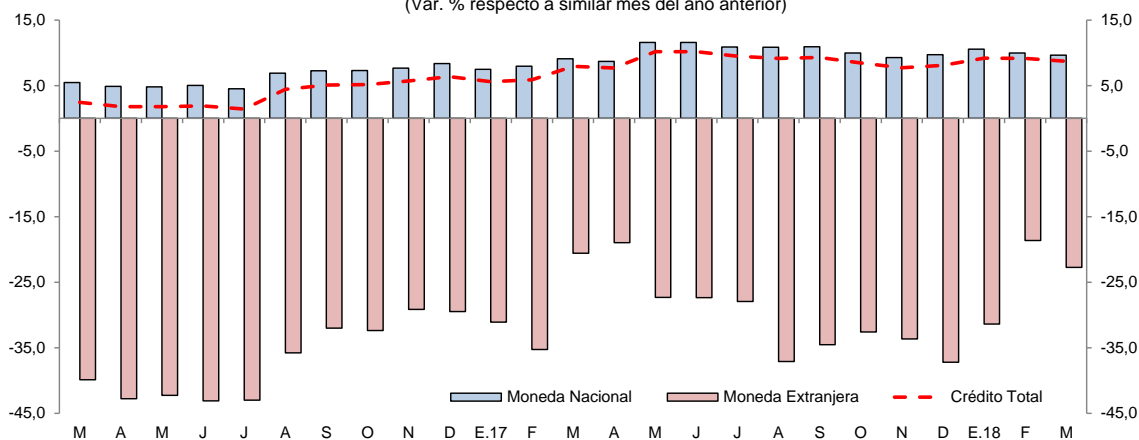

Fuente: SBS y AFP.

- La mayor participación relativa en el total de los créditos, la tiene el Banco Continental (19,1 por ciento), Banco de Crédito (18,1 por ciento), CMAC de Piura (12,2 por ciento), Banco Scotiabank (9,0 por ciento) y Banco Interbank (8,1 por ciento); que en conjunto intermediaron el 66,5 por ciento del total.
- La tasa de morosidad en marzo de 2018 fue de 10,0 por ciento, mayor en 0,1 puntos porcentuales respecto a similar mes del año anterior. La tasa de morosidad de las cajas municipales (6,7 por ciento) disminuyó en 2,0 puntos porcentuales; asimismo, en la banca múltiple (11,1 por ciento) se redujo en 0,8 puntos porcentuales.

**Gráfico N° 7**  
**SAN MARTÍN: TASA DE MOROSIDAD <sup>1/</sup>**  
(Porcentaje)

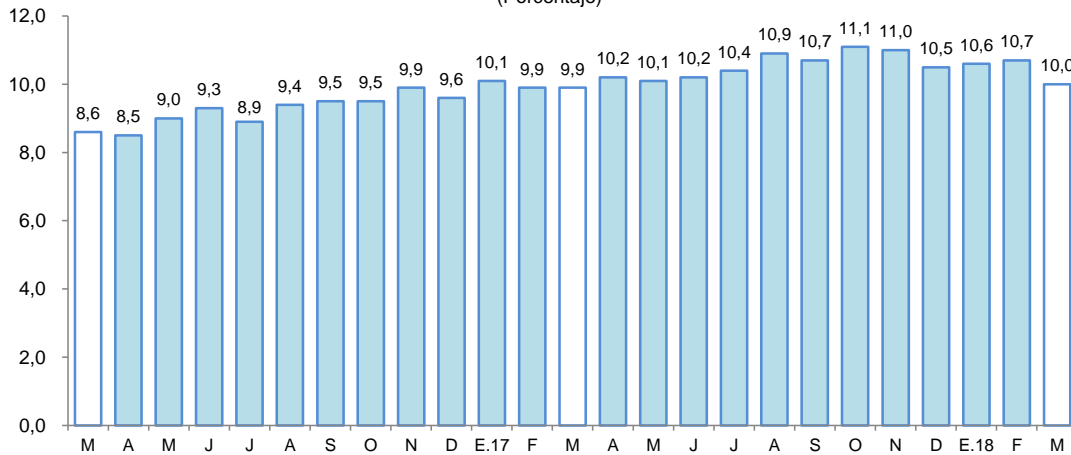

<sup>1/</sup> preliminar, calculado en base a: (créditos vencidos + créditos en cobranza judicial) / colocaciones brutas.  
Fuente: SBS y AFP.

## 2. Depósitos

- Los depósitos crecieron en 14,0 por ciento interanual en marzo, a S/ 964 millones, impulsados por la expansión de los depósitos a la vista (18,1 por ciento), a plazo (14,6 por ciento) y de ahorro (11,4 por ciento). La expansión se registró tanto en moneda nacional (14,1 por ciento), como en moneda extranjera (13,3 por ciento).

**Cuadro N° 9**  
**SAN MARTÍN: DEPÓSITO (NOMINAL SBS) - MARZO 2018**

En millones de soles

	Estructura % Mar-18	Marzo		Var.% Nominal Mar-18 / Mar-17
		2017	2018	
<b>Banco de la Nación</b>	<b>20,0</b>	<b>185</b>	<b>192</b>	<b>4,0</b>
<b>Banca Múltiple</b>	<b>60,8</b>	<b>491</b>	<b>586</b>	<b>19,4</b>
<b>Instituciones No Bancarias</b>	<b>19,2</b>	<b>170</b>	<b>185</b>	<b>9,1</b>
Financieras	0,4	5	4	-17,3
Cajas Municipales	18,8	165	181	9,9
Cajas Rurales	0,0	0	0	10,4
<b>TOTAL</b>	<b>100,0</b>	<b>846</b>	<b>964</b>	<b>14,0</b>
Vista	30,0	245	289	18,1
Ahorro	51,1	442	492	11,4
A plazo	18,9	159	182	14,6
MN	87,8	742	846	14,1
ME	12,2	104	118	13,3
ME (Mill. US\$)		32	36	14,1

Fuente: SBS y AFP

Elaboración: BCRP, Sucursal Iquitos. Departamento de Estudios Económicos.

- Las captaciones de la banca múltiple se incrementaron en 19,4 por ciento respecto a marzo del año anterior; y en las instituciones no bancarias crecieron en 9,1 por ciento. La banca múltiple alcanzó una participación de 60,8 por ciento; las instituciones no bancarias el 19,2 por ciento y el Banco de la Nación el 20,0 por ciento restante.

**Gráfico N° 8**  
**SAN MARTÍN: EVOLUCIÓN DE LOS DEPÓSITOS**  
 (Var. % respecto a similar mes del año anterior)

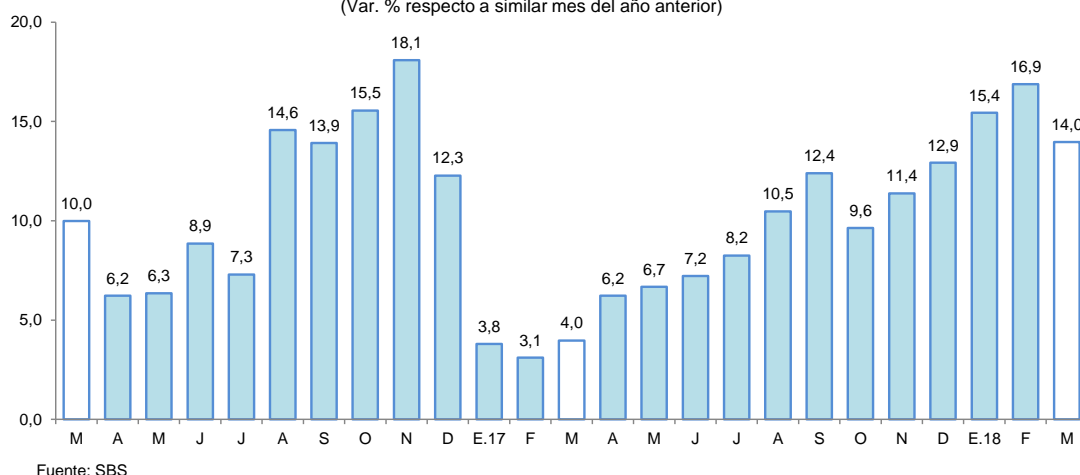

- La mayor participación en los depósitos la tienen el Banco Continental (24,5 por ciento), Banco de Crédito (20,8 por ciento), Banco de la Nación (20,0 por ciento), CMAC de Piura (16,4 por ciento), Scotiabank (6,8 por ciento) e Interbank (6,5 por ciento); que en conjunto captan el 95,0 por ciento.
- La dolarización de la liquidez fue de 12,2 por ciento, menor en 0,1 puntos porcentuales a la tasa registrada en marzo del año anterior. El incremento de la liquidez en moneda nacional fue impulsado por los mayores depósitos de ahorro, a la vista y a plazo; al igual que en el caso de la moneda extranjera.

**Gráfico N° 9**  
**SAN MARTÍN: EVOLUCIÓN DE LOS DEPÓSITOS POR TIPO DE MONEDA**  
 (Var. % respecto a similar mes del año anterior)

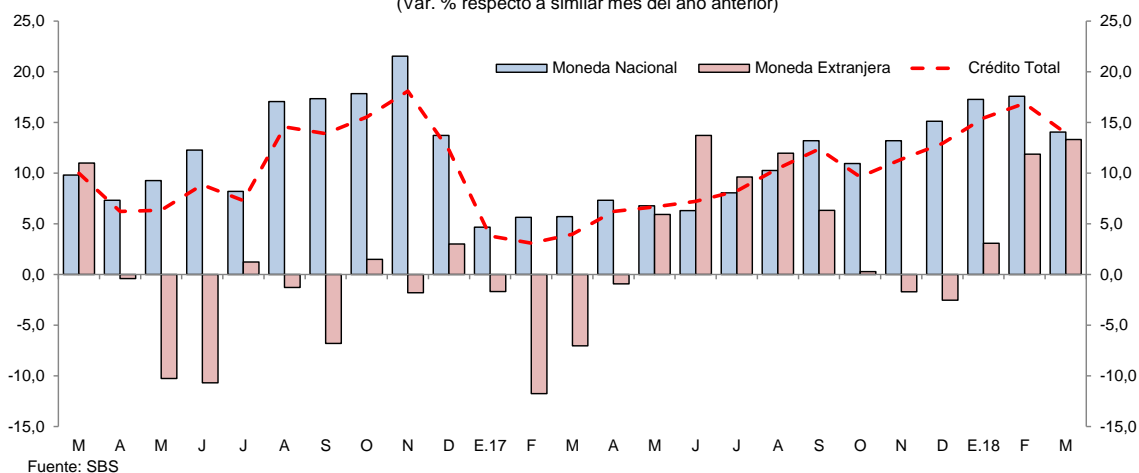

## V. EJECUCIÓN DEL PRESUPUESTO DE GASTOS DEL GOBIERNO GENERAL

### 1. Gasto corriente no financiero

- El gasto corriente no financiero cayó en 10,6 por ciento interanual en marzo, debido a los menores gastos del gobierno nacional, lo que estuvo vinculado a la ausencia de donaciones y transferencias y menores gastos en bienes y servicios y otros gastos corrientes; mientras los gastos del gobierno regional y de los gobiernos locales creció en 14,6 por ciento y 5,6 por ciento, respectivamente; el primer caso se explicó por las mayores gastos en remuneraciones; y el caso de los gobiernos locales se asoció a mayores gastos en bienes y servicios, y remuneraciones.

- En el primer trimestre de 2018, el gasto corriente no financiero se incrementó en 13,6 por ciento interanual, debido a los mayores gastos de los tres niveles de gobierno, en particular gobierno regional con un crecimiento de 20,5 por ciento.

**Cuadro N° 10**  
**SAN MARTÍN: GASTO CORRIENTE NO FINANCIERO <sup>1/</sup>**  
(Millones de soles)

	Marzo			Enero - Marzo		
	2017	2018	Var. % real	2017	2018	Var. % real
Gobierno nacional	61,8	37,0	-40,0	134,0	145,4	8,8
Gobierno regional	57,6	66,6	14,6	164,1	199,8	20,5
Gobiernos locales	21,6	22,8	5,6	49,0	51,1	4,1
<b>Total</b>	<b>141,0</b>	<b>126,3</b>	<b>-10,6</b>	<b>347,1</b>	<b>396,3</b>	<b>13,6</b>

<sup>1/</sup> Información actualizada al 30 de abril de 2018.

Fuente: MEF.

Elaboración: BCRP, Sucursal Iquitos.

## 2. Inversión pública

- La inversión pública registró una contracción de 26,6 por ciento interanual, explicada por la menor ejecución de obras del gobierno regional y de los gobiernos locales, en particular el gobierno regional con una disminución de 64,1 por ciento interanual, debido al menor monto devengado en obras de hospitales, vías departamentales y en el mejoramiento del servicio educativo; mientras el gobierno nacional registró un crecimiento de 154,8 por ciento, impulsado por la rehabilitación y mejoramiento de carreteras nacionales y departamentales.
- En el primer trimestre de 2018, la inversión registró una expansión de 9,4 por ciento interanual, explicada por la mayor ejecución de obras del gobierno nacional y de los gobiernos locales, en particular el gobierno nacional con una expansión de 303,3 por ciento interanual; mientras el gobierno regional registró una disminución de 48,8 por ciento.
- La inversión ejecutada en el primer trimestre de 2018 representó el 11,5 por ciento del presupuesto institucional modificado; el gobierno nacional avanzó el 17,0 por ciento; los gobiernos locales avanzaron el 10,7 por ciento; y el gobierno regional el 8,0 por ciento.

**Cuadro N° 11**  
**SAN MARTÍN: INVERSIÓN PÚBLICA <sup>1/2/</sup>**  
(Millones de soles)

	Marzo			Enero - Marzo		
	2017	2018	Var. % real	2017	2018	Var. % real
Gobierno nacional	8,5	21,6	154,8	15,1	61,4	303,3
Gobierno regional	47,4	17,1	-64,1	65,9	33,9	-48,8
Gobiernos locales	48,3	38,0	-21,6	68,5	69,0	0,1
<b>Total</b>	<b>104,1</b>	<b>76,7</b>	<b>-26,6</b>	<b>149,6</b>	<b>164,3</b>	<b>9,4</b>

<sup>1/</sup> Información actualizada al 30 de abril de 2018.

<sup>2/</sup> Comprende la adquisición de activos no financieros.

Fuente: MEF.

Elaboración: BCRP, Sucursal Iquitos.

**Gráfico N° 10**  
**SAN MARTÍN: INVERSIÓN PÚBLICA**  
 (Var. % real respecto a similar periodo del año anterior)

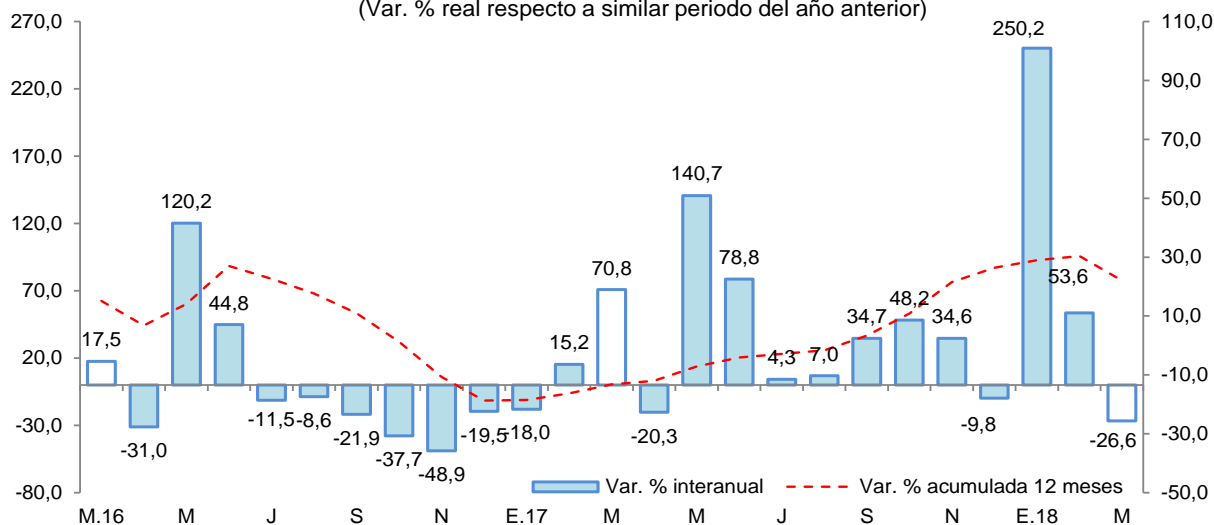

Fuente: MEF.  
 Elaboración: BCRP, Sucursal Iquitos.

Los proyectos con mayor monto devengado por nivel de gobierno son los siguientes:

- **El gobierno nacional** invirtió S/ 12,8 millones en la rehabilitación y mejoramiento de la carretera Juanjui-Tocache; y S/ 2,6 millones en el mejoramiento de la carretera Rodríguez de Mendoza-Empalme Ruta PE-5N La Calzada, Tramo Selva Alegre-Empalme Ruta PE-5N La Calzada.
- **El gobierno regional** desembolsó S/ 3,8 millones en el mejoramiento del servicio educativo en el II ciclo de la EBR en colegios del corredor educativo Moyobamba, en la jurisdicción de la UGEL Moyobamba; y S/ 1,9 millones en el mejoramiento del sistema de abastecimiento de agua potable y alcantarillado de la localidad de Saposoa.
- **Los gobiernos locales** destinaron S/ 9,5 millones en el mejoramiento del camino vecinal Saposoa-Pasarraya, en la provincia de Huallaga; y S/ 1,2 millones en la instalación del sistema de agua potable, desagüe y tratamiento de aguas residuales para once comunidades, en el distrito de Nuevo Progreso, en la provincia de Tocache.



**VI. ANEXOS**



BANCO CENTRAL DE RESERVA DEL PERÚ – SUCURSAL IQUITOS

Anexo Nº 01

SAN MARTÍN: PRODUCCIÓN AGROPECUARIA <sup>1/</sup>  
(T.M.)

	2017											2018			
	Mar.	Abr.	May.	Jun.	Jul.	Ago.	Set.	Oct.	Nov.	Dic.	Ene.-Dic.	Ene.	Feb.	Mar.	
<b>TOTAL AGRÍCOLA</b>	<b>205 142</b>	<b>206 650</b>	<b>226 810</b>	<b>210 672</b>	<b>185 955</b>	<b>184 963</b>	<b>201 705</b>	<b>204 536</b>	<b>200 590</b>	<b>197 024</b>	<b>2 392 661</b>	<b>199 108</b>	<b>215 815</b>	<b>200 618</b>	<b>TOTAL AGRÍCOLA</b>
Arroz cáscara	62 428	62 565	78 573	75 797	65 464	66 601	79 007	76 501	72 343	77 164	832 666	72 102	69 594	65 111	Arroz cáscara
Plátano	34 369	31 395	30 343	32 418	31 839	32 297	36 247	34 150	34 486	37 406	399 373	29 940	32 628	33 040	Plátano
Yuca	7 239	7 818	8 691	7 937	6 663	7 362	8 801	7 356	7 984	7 319	93 128	7 027	7 427	6 989	Yuca
Naranja	8 141	12 293	16 201	9 351	3 150	2 716	1 205	1 289	1 632	1 403	59 700	650	2 111	2 287	Naranja
Papaya	2 004	1 906	1 573	1 679	1 616	1 409	1 539	1 457	1 653	1 707	19 670	1 597	1 739	1 715	Papaya
Piña	846	1 030	882	863	607	927	757	944	1 324	1 175	10 732	592	604	2 041	Piña
Cocotero	975	1 073	1 013	940	867	845	1 020	1 039	860	926	11 580	763	865	981	Cocotero
Tomate	76	94	76	93	104	113	126	176	154	114	1 307	234	108	145	Tomate
Pijuayo	8 253	4 064	4	1	0	0	0	0	0	0	20 495	6 649	8 436	4 421	Pijuayo
Caña de azúcar	17 715	14 070	16 765	13 133	10 349	12 939	15 504	14 869	17 147	14 994	179 477	15 134	15 061	14 401	Caña de azúcar
Maíz amarillo duro	8 270	270	2 013	15 109	17 058	11 464	4 451	1 597	2 246	3 076	92 319	12 901	24 269	13 096	Maíz amarillo duro
Palma aceitera	32 248	26 992	27 158	24 477	29 960	36 195	40 218	52 576	47 769	39 432	419 534	36 608	29 011	31 976	Palma aceitera
Cacao	3 121	4 094	5 086	5 038	4 958	4 418	4 327	4 414	4 898	4 177	50 451	2 914	3 963	3 724	Cacao
Café	6 184	28 993	30 518	16 511	6 643	103	99	66	35	28	91 200	185	2 581	8 113	Café
Sacha inchi	127	86	118	110	142	168	218	220	206	175	1 745	213	232	197	Sacha inchi
Otros agrícolas															Otros agrícolas
Stevia	130	150	180	180	185	250	160	240	200	195	2 142	185	200	150	Stevia
Algodón	0	0	0	0	0	1	0	0	0	0	1	0	0	0	Algodón
Tabaco	320	0	300	0	300	0	300	0	300	0	1 820	300	0	300	Tabaco
Aguaje	2 812	2 417	2 502	2 281	2 276	2 073	2 536	2 336	2 396	2 484	27 944	2 543	3 405	2 804	Aguaje
Caimito	199	31	3	1	0	0	0	0	0	8	847	146	426	185	Caimito
Cocona	87	111	123	122	122	109	113	111	116	144	1 316	85	101	104	Cocona
Pacae	4 113	577	7	0	0	0	0	20	1	1	15 164	3 639	6 105	3 171	Pacae
Toronja	3	12	6	1	2	4	2	2	2	6	49	3	3	3	Toronja
Resto agrícola	5 482	6 609	4 675	4 630	3 650	4 969	5 075	5 173	4 838	5 090	60 001	4 698	6 946	5 664	Resto agrícola
<b>TOTAL PECUARIO</b>	<b>7 494</b>	<b>7 982</b>	<b>8 099</b>	<b>7 814</b>	<b>7 918</b>	<b>8 014</b>	<b>7 842</b>	<b>7 614</b>	<b>7 512</b>	<b>8 229</b>	<b>93 483</b>	<b>7 921</b>	<b>7 640</b>	<b>8 172</b>	<b>TOTAL PECUARIO</b>
Carne de ave	3 044	3 114	3 014	3 076	3 194	3 291	3 274	3 283	3 278	3 434	37 961	3 129	3 019	3 278	Carne de ave
Carne de porcino	248	275	222	161	191	212	195	192	198	291	2 637	254	245	251	Carne de porcino
Carne de vacuno	501	489	506	400	471	483	465	459	447	591	5 801	524	505	490	Carne de vacuno
Carne de ovino	5	4	5	5	5	5	4	4	5	6	59	6	6	6	Carne de ovino
Leche	2 650	2 950	3 124	2 948	2 920	2 893	2 759	2 624	2 592	2 830	33 764	2 872	2 741	2 976	Leche
Huevos	1 046	1 150	1 228	1 224	1 137	1 130	1 145	1 052	992	1 077	13 261	1 136	1 123	1 173	Huevos

<sup>1/</sup> Cifras preliminares.

Fuente: Dirección Regional del MINAGRI de San Martín.

Elaboración: BCRP - Sucursal Iquitos.



Anexo Nº 02

**SAN MARTÍN: INDICADORES DEL SECTOR PESQUERO  
(T.M.)**

	2017											2018			
	Mar.	Abr.	May.	Jun.	Jul.	Ago.	Set.	Oct.	Nov.	Dic.	Ene.-Dic.	Ene.	Feb.	Mar.	
<b>A. INGRESO OTROS DPTOS.</b>	<b>271</b>	<b>415</b>	<b>605</b>	<b>401</b>	<b>432</b>	<b>413</b>	<b>422</b>	<b>480</b>	<b>501</b>	<b>480</b>	<b>5 225</b>	<b>439</b>	<b>426</b>	<b>497</b>	<b>A. INGRESO OTROS DPTOS.</b>
- Fresco	142	226	329	240	254	235	241	279	280	282	2 955	253	239	272	- Fresco
- Salpreso	23	82	56	9	13	10	10	23	26	19	346	10	27	16	- Salpreso
- Seco-salado	106	107	220	152	165	168	171	178	195	179	1 924	176	160	209	- Seco-salado
<b>B. PRODUCCIÓN INTERNA</b>	<b>166</b>	<b>198</b>	<b>168</b>	<b>224</b>	<b>245</b>	<b>234</b>	<b>274</b>	<b>251</b>	<b>268</b>	<b>262</b>	<b>2 603</b>	<b>278</b>	<b>280</b>	<b>303</b>	<b>B. PRODUCCIÓN INTERNA</b>
- Acuicultura	157	181	157	203	225	204	242	226	251	247	2 386	259	259	284	- Acuicultura
- Extracción río Huallaga	9	17	11	21	20	30	32	25	17	15	217	19	21	19	- Extracción río Huallaga
<b>TOTAL DESEMBARQUE (A+B)</b>	<b>437</b>	<b>613</b>	<b>773</b>	<b>625</b>	<b>677</b>	<b>647</b>	<b>696</b>	<b>731</b>	<b>769</b>	<b>742</b>	<b>7 828</b>	<b>717</b>	<b>706</b>	<b>800</b>	<b>TOTAL DESEMBARQUE (A+B)</b>

Fuente: Dirección Regional de la Producción de San Martín.

Elaboración: BCRP - Sucursal Iquitos.



Anexo Nº 03

SAN MARTÍN: PRODUCCIÓN DE MADERA ROLLIZA  
(m<sup>3</sup>)

	2017											2018			Especies de madera
	Mar.	Abr.	May.	Jun.	Jul.	Ago.	Set.	Oct.	Nov.	Dic.	Ene.-Dic.	Ene.	Feb.	Mar.	
<b>Especies de madera</b>															<b>Especies de madera</b>
Alfaro	0	0	0	0	0	0	0	0	0	0	0	0	0	0	Alfaro
Ana caspi	0	0	7	2	12	6	0	2	0	2	58	11	0	9	Ana caspi
Bolaina	138	0	8	0	133	125	163	87	344	63	1 123	375	108	0	Bolaina
Caoba	0	0	0	0	0	0	0	0	0	0	0	0	0	0	Caoba
Capirona	6	0	0	0	0	10	22	0	5	0	49	1	0	8	Capirona
Catahua	0	0	0	0	0	0	22	0	0	0	22	0	0	0	Catahua
Cedro	0	0	0	0	0	77	0	0	0	0	77	0	0	0	Cedro
Cedro (otros)	39	0	0	0	0	497	451	286	0	0	1 859	212	0	0	Cedro (otros)
Copaiba	54	10	211	63	154	78	161	119	0	28	969	0	20	27	Copaiba
Cumala	267	272	318	23	0	50	38	0	0	0	979	308	15	13	Cumala
Estoraque	0	0	0	0	0	0	0	0	0	0	0	0	0	0	Estoraque
Huangana shiringa	0	0	0	0	0	0	0	0	0	0	0	0	0	0	Huangana shiringa
Huayruro	118	100	32	14	67	153	20	14	0	2	552	0	19	15	Huayruro
Ishpingo	0	0	0	0	0	0	0	0	0	0	0	0	0	0	Ishpingo
Leche caspi	2	0	0	0	0	5	0	0	0	0	82	0	0	0	Leche caspi
Manchinga	30	0	6	0	0	119	0	0	0	17	189	7	0	14	Manchinga
Marupa	58	0	3	26	17	60	18	26	0	0	219	0	26	35	Marupa
Mashonaste	1	4	0	0	0	31	0	0	0	0	36	0	0	3	Mashonaste
Moena	13	5	40	9	56	219	58	0	19	23	474	176	24	61	Moena
Papelilo caspi	286	23	64	12	72	145	9	7	30	0	712	18	14	35	Papelilo caspi
Pashaco	10	0	8	0	1	164	0	28	0	0	211	360	68	0	Pashaco
Pumaquiro	0	0	7	0	0	3	0	0	0	0	10	1	0	0	Pumaquiro
Quina Quina	16	5	18	18	0	33	204	44	0	0	350	0	0	16	Quina Quina
Quinilla	0	0	39	20	84	32	0	20	0	20	215	0	7	41	Quinilla
Tornillo	91	5	0	0	152	875	260	60	261	304	2 014	454	777	472	Tornillo
Otros	330	415	374	275	203	787	186	200	64	69	3 421	848	251	108	Otros
<b>TOTAL</b>	<b>1 460</b>	<b>839</b>	<b>1 135</b>	<b>462</b>	<b>949</b>	<b>3 467</b>	<b>1 613</b>	<b>892</b>	<b>722</b>	<b>527</b>	<b>13 621</b>	<b>2 771</b>	<b>1 329</b>	<b>855</b>	<b>TOTAL</b>

Fuente: Oficina Regional de Recursos Naturales de San Martín.

Elaboración: BCRP - Sucursal Iquitos.



Anexo Nº 04

**SAN MARTÍN: PRODUCCIÓN DE MADERA ASERRADA**  
(m<sup>3</sup>)

	2017											2018			Especies de madera	
	Mar.	Abr.	May.	Jun.	Jul.	Ago.	Set.	Oct.	Nov.	Dic.	Ene.-Dic.	Ene.	Feb.	Mar.		
<b>Especies de madera</b>																<b>Especies de madera</b>
Alfaro	0	0	0	0	0	0	0	0	0	0	0	0	0	0	0	Alfaro
Ana caspi	0	0	4	1	8	0	2	16	0	1	40	0	0	5	Ana caspi	
Bolaina	52	0	3	0	140	53	200	200	0	50	748	150	146	100	Bolaina	
Caoba	0	0	0	0	0	0	0	0	0	0	0	0	0	0	Caoba	
Capirona	1	0	0	0	0	0	11	0	3	0	15	0	0	4	Capirona	
Catahua	0	0	0	0	0	0	11	0	0	0	11	0	0	0	Catahua	
Cedro	0	0	0	0	12	0	31	3	0	0	66	0	9	0	Cedro	
Cedro (otros)	106	46	0	0	0	0	54	19	410	125	760	44	23	5	Cedro (otros)	
Copaiba	44	5	145	35	115	17	99	112	0	14	614	0	0	22	Copaiba	
Cumala	194	217	207	12	0	39	32	0	0	0	707	0	0	19	Cumala	
Estoraque	0	0	0	0	0	0	0	0	0	0	0	0	0	0	Estoraque	
Huayruro	69	64	18	29	20	11	21	15	0	1	277	0	0	28	Huayruro	
Ishpingo	6	0	0	0	0	0	4	0	0	0	10	0	0	0	Ishpingo	
Leche caspi	0	0	0	0	0	3	14	0	0	0	17	1	1	2	Leche caspi	
Manchinga	15	3	2	0	0	21	3	5	0	9	63	0	0	12	Manchinga	
Marupa	40	0	2	22	6	44	11	20	1	0	153	0	0	27	Marupa	
Mashonaste	0	2	0	0	3	0	5	0	3	5	28	0	0	1	Mashonaste	
Moena	3	3	13	8	29	38	93	10	18	26	252	19	17	46	Moena	
Papelillo caspi	177	23	36	12	44	12	32	26	23	15	409	0	0	26	Papelillo caspi	
Pashaco	5	0	4	0	1	1	3	8	5	0	27	0	5	8	Pashaco	
Pumaquiro	0	1	3	0	0	0	0	0	0	0	4	11	23	0	Pumaquiro	
Quina quina	8	2	9	9	0	0	58	0	13	0	104	0	0	27	Quina quina	
Quinilla	0	0	25	16	64	31	1	18	6	31	200	0	0	25	Quinilla	
Rifari	0	0	0	12	0	18	17	16	0	2	65	0	0	2	Rifari	
Riñón de huangana	0	0	0	0	0	0	0	0	0	0	0	0	0	0	Riñón de huangana	
Tornillo	140	2	0	0	176	984	346	563	469	470	3 219	112	96	477	Tornillo	
Zapote	0	0	2	0	0	0	0	1	0	2	5	0	0	4	Zapote	
Otros	120	323	229	172	137	208	465	190	73	65	2 206	19	104	221	Otros	
<b>TOTAL</b>	<b>980</b>	<b>691</b>	<b>702</b>	<b>328</b>	<b>755</b>	<b>1 480</b>	<b>1 513</b>	<b>1 222</b>	<b>1 024</b>	<b>816</b>	<b>10 000</b>	<b>356</b>	<b>424</b>	<b>1 061</b>	<b>TOTAL</b>	

Fuente: Oficina Regional de Recursos Naturales de San Martín.

Elaboración: BCRP - Sucursal Iquitos.



Anexo Nº 05

**SAN MARTIN: PRODUCCIÓN MANUFACTURERA <sup>1/</sup>**  
**(Índice de volumen físico: 2007=100)**

C I I U	2017											2018			C I I U
	Mar.	Abr.	May.	Jun.	Jul.	Ago.	Set.	Oct.	Nov.	Dic.	Ene.-Dic.	Ene.	Feb.	Mar.	
<b>MANUFACTURA PRIMARIA</b>	<b>0,0</b>	<b>0,0</b>	<b>0,0</b>	<b>123,7</b>	<b>39,7</b>	<b>40,4</b>	<b>15,3</b>	<b>43,2</b>	<b>92,3</b>	<b>10,8</b>	<b>30,5</b>	<b>0,0</b>	<b>112,9</b>	<b>0,0</b>	<b>MANUFACTURA PRIMARIA</b>
2320 - Biodiesel	0,0	0,0	0,0	123,7	39,7	40,4	15,3	43,2	92,3	10,8	30,5	0,0	112,9	0,0	2320 - Biodiesel
<b>MANUFACTURA NO PRIMARIA</b>	<b>181,2</b>	<b>167,5</b>	<b>166,3</b>	<b>145,6</b>	<b>181,1</b>	<b>180,4</b>	<b>199,9</b>	<b>168,0</b>	<b>130,4</b>	<b>136,0</b>	<b>164,5</b>	<b>139,0</b>	<b>120,8</b>	<b>136,7</b>	<b>MANUFACTURA NO PRIMARIA</b>
1514 - Aceite y manteca	198,3	204,6	193,9	179,1	223,5	169,0	212,0	146,3	104,4	119,5	179,1	158,8	128,0	154,4	1514 - Aceite y manteca
1520 - Quesos y mantequillas	95,3	99,9	119,3	123,0	105,4	111,1	91,5	128,3	100,7	110,7	109,4	106,3	109,4	107,9	1520 - Quesos y mantequillas
1543 - Chocolates	271,2	182,7	112,1	26,3	0,0	246,7	175,8	232,8	235,1	117,1	173,8	194,5	275,4	274,8	1543 - Chocolates
1554 - Bebidas gaseosas	73,5	106,3	125,2	74,1	90,8	139,8	116,1	111,4	107,9	115,9	103,1	117,5	90,3	95,5	1554 - Bebidas gaseosas
2010 - Madera aserrada	22,9	16,2	16,4	7,7	17,7	34,6	35,4	28,6	24,0	19,1	19,5	8,3	9,9	24,8	2010 - Madera aserrada
2411 - Jabón	334,0	289,2	282,0	333,7	383,9	443,0	367,0	384,4	295,3	341,4	349,2	354,2	141,9	469,8	2411 - Jabón
2695 - Ladrillos, bloques y adoquines	74,7	62,7	82,5	52,9	63,1	55,1	53,2	58,3	61,4	66,2	65,5	42,6	49,1	30,1	2695 - Ladrillos, bloques y adoquines
2694 - Cemento	216,3	178,2	194,8	177,6	190,8	211,6	213,0	239,0	193,9	209,8	200,7	178,8	185,8	162,5	2694 - Cemento
<b>TOTAL</b>	<b>167,8</b>	<b>155,1</b>	<b>154,0</b>	<b>144,0</b>	<b>170,7</b>	<b>170,1</b>	<b>186,3</b>	<b>158,8</b>	<b>127,6</b>	<b>126,7</b>	<b>154,6</b>	<b>128,7</b>	<b>120,2</b>	<b>126,5</b>	<b>TOTAL</b>

1/ cifras preliminares

Fuente: Dirección Regional de la Producción de San Martín - Encuesta a Empresas Industriales.

Elaboración: BCRP - Sucursal Iquitos.

Anexo Nº 06

**SAN MARTIN: PRODUCCIÓN MANUFACTURERA <sup>1/</sup>**  
(Variación porcentual)

C I I U	2017											2018/2017			C I I U	
	Mar.	Abr.	May.	Jun.	Jul.	Ago.	Set.	Oct.	Nov.	Dic.	Ene.-Dic.	Ene.	Feb.	Mar.		
<b>MANUFACTURA PRIMARIA</b>	<b>-100,0</b>	-	-	-	-	-	-	-	-	-	-	<b>174,9</b>	-	-	-	<b>MANUFACTURA PRIMARIA</b>
2320 - Biodiesel	-100,0	-	-	-	-	-	-	-	-	-	-	174,9	-	-	-	2320 - Biodiesel
<b>MANUFACTURA NO PRIMARIA</b>	<b>25,9</b>	<b>22,2</b>	<b>24,5</b>	<b>16,4</b>	<b>34,0</b>	<b>12,4</b>	<b>69,4</b>	<b>15,2</b>	<b>-8,6</b>	<b>-9,6</b>	<b>15,1</b>	<b>-9,5</b>	<b>-26,6</b>	<b>-24,5</b>	<b>MANUFACTURA NO PRIMARIA</b>	
1514 - Aceite y manteca	12,6	29,1	39,2	38,5	48,4	-10,1	78,5	-13,6	-34,0	-29,5	10,8	-13,0	-40,7	-22,1	1514 - Aceite y manteca	
1520 - Quesos y mantequillas	-28,2	-13,3	-1,5	4,0	-11,9	-7,2	-13,6	24,2	2,7	10,4	-2,9	-11,2	1,5	13,2	1520 - Quesos y mantequillas	
1543 - Chocolates	105,2	274,1	281,9	-32,8	-100,0	305,2	269,2	33,9	105,1	-55,5	55,6	-32,6	39,8	1,3	1543 - Chocolates	
1554 - Bebidas gaseosas	88,2	78,0	40,3	-9,1	12,6	21,5	-2,2	-11,5	-9,2	-0,5	17,3	10,0	30,8	29,9	1554 - Bebidas gaseosas	
2010 - Madera aserrada	130,6	43,4	-16,1	-46,8	11,9	78,7	150,1	62,7	24,3	-23,8	26,9	32,3	93,6	8,3	2010 - Madera aserrada	
2411 - Jabón	23,5	-44,8	-43,2	-19,4	5,6	26,2	44,0	38,1	-19,8	-2,3	-5,8	8,4	-65,4	40,7	2411 - Jabón	
2695 - Ladrillos, bloques y adoquines	-15,0	-31,2	-16,6	-29,5	15,9	-20,5	-28,4	-1,0	18,6	-15,8	-13,7	-47,3	-34,6	-59,7	2695 - Ladrillos, bloques y adoquines	
2694 - Cemento	13,4	-0,2	1,5	-6,2	-0,1	0,9	17,0	28,5	-0,7	7,4	1,8	-11,6	2,3	-24,9	2694 - Cemento	
<b>TOTAL</b>	<b>24,6</b>	<b>22,2</b>	<b>24,5</b>	<b>24,3</b>	<b>36,4</b>	<b>14,5</b>	<b>70,5</b>	<b>17,6</b>	<b>-3,4</b>	<b>-9,0</b>	<b>16,1</b>	<b>-9,5</b>	<b>-21,1</b>	<b>-24,6</b>	<b>TOTAL</b>	

1/ cifras preliminares

Fuente: Dirección Regional de la Producción de San Martín - Encuesta a Empresas Industriales.

Elaboración: BCRP - Sucursal Iquitos.



Anexo Nº 07

**TARAPOTO: EMPLEO FORMAL URBANO EN EMPRESAS DE 10 Y MÁS TRABAJADORES  
POR SECTORES ECONÓMICOS  
(Variación porcentual con respecto al mismo mes del año anterior)**

Año	Mes	Primario <sup>1/</sup>	Industria	Comercio	Transporte	Servicios <sup>2/</sup>	Total
2017	MAR.	4,4	6,8	5,1	6,2	0,6	3,0
	ABR.	0,0	1,6	0,3	6,0	-0,9	-0,1
	MAY.	-0,7	-0,9	0,4	7,1	-1,9	-0,7
	JUN.	-3,8	-4,6	-1,5	0,6	-3,5	-2,8
	JUL.	-3,9	-6,9	-0,6	-3,7	-4,7	-3,5
	AGO.	-4,7	-4,3	1,6	-1,7	1,2	0,2
	SET.	-9,3	-4,0	1,1	-0,7	-3,3	-2,5
	OCT.	-5,7	-1,1	1,4	0,2	-2,5	-1,5
	NOV.	-5,9	-11,1	1,9	0,5	-2,0	-1,7
	DIC.	-4,9	-10,8	1,2	0,5	-1,8	-1,7
2018	ENE.	-3,9	2,2	-2,4	-0,9	2,5	-0,1
	FEB.	-5,7	4,6	-2,5	-3,0	-5,6	-3,9
	MAR. <sup>3/</sup>	-9,7	-0,4	-2,9	-0,4	-2,4	-3,0

Nota: La información corresponde al primer día de cada mes.

1/ Conformada por las subramas agricultura, pesca y minería.

2/ Conformada por las subramas servicios prestados a empresas, restaurantes y hoteles, establecimientos financieros, enseñanza, servicios sociales y comunales; y electricidad, gas y agua.

3/ Preliminar.

Fuente: MTPE – Encuesta Nacional de Variación Mensual del Empleo (ENVME).

Elaboración: BCRP - Sucursal Iquitos.



Anexo Nº 08

**SAN MARTÍN: EXPORTACIONES POR GRUPO DE PRODUCTOS**  
(Valor FOB - Millones de US\$)

	2017											2018			
	Mar.	Abr.	May.	Jun.	Jul.	Ago.	Set.	Oct.	Nov.	Dic.	Ene.-Dic.	Ene.	Feb.	Mar.	
<b>1. Productos tradicionales</b>	<b>2,1</b>	<b>0,4</b>	<b>3,7</b>	<b>4,8</b>	<b>9,9</b>	<b>10,4</b>	<b>9,7</b>	<b>5,2</b>	<b>1,8</b>	<b>3,7</b>	<b>62,0</b>	<b>1,6</b>	<b>4,6</b>	<b>1,1</b>	<b>1. Productos tradicionales</b>
- Algodón	0,0	0,0	0,0	0,0	0,0	0,0	0,0	0,0	0,0	0,0	0,0	0,0	0,0	0,0	- Algodón
- Café verde en grano seco	2,1	0,4	3,7	4,8	9,9	10,4	9,7	5,2	1,8	3,7	62,0	1,6	4,6	1,1	- Café verde en grano seco
<b>2. Productos no tradicionales</b>	<b>6,0</b>	<b>4,4</b>	<b>5,6</b>	<b>8,9</b>	<b>12,9</b>	<b>19,8</b>	<b>16,0</b>	<b>5,4</b>	<b>4,4</b>	<b>5,1</b>	<b>98,2</b>	<b>6,9</b>	<b>7,5</b>	<b>10,0</b>	<b>2. Productos no tradicionales</b>
- Forestales	<b>0,2</b>	<b>0,1</b>	<b>0,2</b>	<b>0,1</b>	<b>0,2</b>	<b>0,3</b>	<b>0,0</b>	<b>0,0</b>	<b>0,0</b>	<b>0,2</b>	<b>1,6</b>	<b>0,0</b>	<b>0,0</b>	<b>0,2</b>	- Forestales
* Madera aserrada	0,0	0,1	0,0	0,0	0,0	0,0	0,0	0,0	0,0	0,1	0,2	0,0	0,0	0,0	* Madera aserrada
* Tablillas y Frisos	0,0	0,0	0,0	0,0	0,2	0,3	0,0	0,0	0,0	0,1	0,5	0,0	0,0	0,1	* Tablillas y Frisos
* Machihembrado	0,2	0,0	0,2	0,1	0,0	0,0	0,0	0,0	0,0	0,0	0,9	0,0	0,0	0,0	* Machihembrado
* Otros acabados	0,0	0,0	0,0	0,0	0,0	0,0	0,0	0,0	0,0	0,0	0,0	0,0	0,0	0,0	* Otros acabados
- Pesqueros	<b>0,0</b>	<b>0,0</b>	<b>0,0</b>	<b>0,0</b>	<b>0,2</b>	<b>0,0</b>	<b>0,1</b>	<b>0,0</b>	<b>0,0</b>	<b>0,0</b>	<b>0,3</b>	<b>0,0</b>	<b>0,0</b>	<b>0,2</b>	- Pesqueros
* Paiche salado	0,0	0,0	0,0	0,0	0,2	0,0	0,1	0,0	0,0	0,0	0,3	0,0	0,0	0,2	* Paiche salado
- Agroindustriales	<b>5,4</b>	<b>3,9</b>	<b>5,1</b>	<b>8,6</b>	<b>8,4</b>	<b>14,8</b>	<b>13,3</b>	<b>4,2</b>	<b>4,2</b>	<b>4,8</b>	<b>81,4</b>	<b>6,6</b>	<b>7,1</b>	<b>9,2</b>	- Agroindustriales
* Conservas de palmito	0,2	0,3	0,2	0,3	0,3	0,4	0,3	0,2	0,4	0,4	3,4	0,5	0,5	0,3	* Conservas de palmito
* Tabaco negro / rubio	0,0	0,1	1,1	0,0	0,0	1,0	0,0	0,8	0,4	0,1	3,7	0,2	0,1	0,0	* Tabaco negro / rubio
* Manteca y aceite de palma	0,7	0,9	0,9	0,9	0,9	0,8	0,8	0,4	0,2	0,6	8,8	0,4	0,4	0,6	* Manteca y aceite de palma
* Cacao y cáscara de cacao	2,8	1,8	1,6	6,3	6,8	11,3	10,7	1,5	2,0	2,5	52,1	4,0	5,2	3,4	* Cacao y cáscara de cacao
* Aceite de sachá inchi	1,7	0,8	1,2	1,0	0,2	1,3	1,4	1,3	1,2	1,2	12,9	1,5	0,8	4,8	* Aceite de sachá inchi
* Uña de gato	0,0	0,0	0,0	0,0	0,0	0,0	0,0	0,0	0,0	0,0	0,0	0,0	0,0	0,0	* Uña de gato
* Chocolates	0,0	0,0	0,0	0,0	0,0	0,0	0,0	0,0	0,0	0,0	0,0	0,0	0,0	0,0	* Chocolates
* Puros	0,0	0,1	0,0	0,0	0,0	0,0	0,0	0,0	0,0	0,0	0,2	0,0	0,0	0,0	* Puros
* Otros <sup>1/</sup>	0,1	0,0	0,0	0,0	0,1	0,0	0,0	0,0	0,0	0,0	0,3	0,0	0,1	0,0	* Otros <sup>1/</sup>
- Resto <sup>2/</sup>	<b>0,4</b>	<b>0,4</b>	<b>0,4</b>	<b>0,2</b>	<b>4,2</b>	<b>4,8</b>	<b>2,5</b>	<b>1,2</b>	<b>0,1</b>	<b>0,2</b>	<b>14,8</b>	<b>0,3</b>	<b>0,4</b>	<b>0,5</b>	- Resto <sup>2/</sup>
<b>TOTAL EXPORTACIONES (1+2)</b>	<b>8,1</b>	<b>4,9</b>	<b>9,3</b>	<b>13,7</b>	<b>22,8</b>	<b>30,3</b>	<b>25,6</b>	<b>10,6</b>	<b>6,2</b>	<b>8,8</b>	<b>160,2</b>	<b>8,5</b>	<b>12,1</b>	<b>11,1</b>	<b>TOTAL EXPORTACIONES (1+2)</b>

1/ Plantas vivas, achiote, maca, semillas de pijuayo, etc.

2/ Manufactura de piedras preciosas, bisutería, material publicitario, objetos de adorno, etc.

Fuente: SUNAT.

Elaboración: BCRP - Sucursal Iquitos.



Anexo Nº 09

**SAN MARTÍN: EJECUCIÓN DEL PRESUPUESTO DE GASTOS DEL GOBIERNO NACIONAL <sup>1/</sup>**  
(Millones de soles)

	2017											2018			
	Mar.	Abr.	May.	Jun.	Jul.	Ago.	Set.	Oct.	Nov.	Dic.	Ene.-Dic.	Ene.	Feb.	Mar.	
<b>GASTOS NO FINANCIEROS</b>	<b>79,1</b>	<b>79,2</b>	<b>142,9</b>	<b>115,7</b>	<b>78,7</b>	<b>79,2</b>	<b>61,6</b>	<b>90,0</b>	<b>72,3</b>	<b>136,9</b>	<b>1032,1</b>	<b>67,2</b>	<b>81,0</b>	<b>64,0</b>	<b>GASTOS NO FINANCIEROS</b>
<b>a. GASTOS CORRIENTES</b>	<b>61,8</b>	<b>70,7</b>	<b>54,9</b>	<b>58,8</b>	<b>56,5</b>	<b>51,8</b>	<b>33,5</b>	<b>58,7</b>	<b>37,9</b>	<b>78,3</b>	<b>635,3</b>	<b>52,5</b>	<b>56,0</b>	<b>37,0</b>	<b>a. GASTOS CORRIENTES</b>
1. Personal y obligaciones	19,7	19,1	18,7	17,6	21,4	16,3	16,7	17,4	17,4	22,4	225,5	20,5	19,2	21,7	1. Personal y obligaciones
2. Pensiones y prestaciones sociales	1,0	1,4	1,1	0,8	1,6	0,1	0,2	1,3	0,4	0,8	10,7	1,3	1,1	1,2	2. Pensiones y prestaciones sociales
3. Bienes y servicios	13,0	18,6	24,7	11,7	25,6	14,2	10,2	22,2	11,7	28,0	191,5	15,0	14,8	10,1	3. Bienes y servicios
4. Otros gastos corrientes	11,8	21,5	10,4	25,3	7,3	11,4	6,4	17,7	8,3	25,5	157,6	15,6	12,1	4,0	5. Otros gastos corrientes
5. Donaciones y transferencias	16,4	10,2	0,1	3,3	0,5	9,9	0,0	0,1	0,1	1,7	50,0	0,1	8,9	0,0	5. Donaciones y transferencias
<b>b. GASTOS DE CAPITAL</b>	<b>17,3</b>	<b>8,5</b>	<b>88,0</b>	<b>56,9</b>	<b>22,2</b>	<b>27,4</b>	<b>28,1</b>	<b>31,3</b>	<b>34,3</b>	<b>58,5</b>	<b>396,7</b>	<b>14,8</b>	<b>25,1</b>	<b>27,1</b>	<b>b. GASTOS DE CAPITAL</b>
1. Adquisición de activos no financieros	8,5	5,4	86,7	54,7	21,0	22,8	22,7	29,8	33,2	49,1	340,7	14,8	25,0	21,6	1. Adquisición de activos no financieros
2. Otros gastos de capital	2,1	3,1	0,6	1,2	1,2	0,7	0,7	0,0	0,3	5,0	27,9	0,0	0,0	5,4	2. Donaciones y transferencias
3. Donaciones y transferencias	6,7	0,0	0,6	1,0	0,0	3,9	4,7	1,5	0,8	4,4	28,1	0,0	0,0	0,0	3. Otros gastos de capital

1/ Información actualizada al 30 de abril de 2018.

Fuente: MEF.

Elaboración: BCRP - Sucursal Iquitos.

Anexo Nº 10

**SAN MARTÍN: EJECUCIÓN DEL PRESUPUESTO DE GASTOS DEL GOBIERNO REGIONAL <sup>1/</sup>**  
(Millones de soles)

	2017											2018			
	Mar.	Abr.	May.	Jun.	Jul.	Ago.	Set.	Oct.	Nov.	Dic.	Ene.-Dic.	Ene.	Feb.	Mar.	
<b>GASTOS NO FINANCIEROS</b>	<b>105,0</b>	<b>84,7</b>	<b>92,8</b>	<b>97,5</b>	<b>98,8</b>	<b>101,5</b>	<b>92,1</b>	<b>101,8</b>	<b>118,8</b>	<b>202,5</b>	<b>1220,6</b>	<b>71,7</b>	<b>78,4</b>	<b>83,6</b>	<b>GASTOS NO FINANCIEROS</b>
<b>a. GASTOS CORRIENTES</b>	<b>57,6</b>	<b>63,6</b>	<b>64,9</b>	<b>70,8</b>	<b>73,9</b>	<b>68,0</b>	<b>66,2</b>	<b>70,3</b>	<b>90,2</b>	<b>129,3</b>	<b>861,3</b>	<b>67,1</b>	<b>66,1</b>	<b>66,6</b>	<b>a. GASTOS CORRIENTES</b>
1. Personal y obligaciones	40,8	44,9	44,7	44,4	51,9	47,1	46,6	50,1	64,6	76,4	596,8	57,1	52,7	51,2	1. Personal y obligaciones
2. Pensiones y prestaciones sociales	3,8	3,5	3,4	3,4	5,0	3,5	3,4	3,6	3,8	6,0	47,6	5,2	3,5	3,3	2. Pensiones y prestaciones sociales
3. Bienes y servicios	13,0	15,2	16,8	17,0	15,3	17,4	16,2	16,6	21,8	43,4	205,5	4,8	10,0	12,0	3. Bienes y servicios
4. Otros gastos corrientes	0,0	0,0	0,0	6,0	1,7	0,0	0,0	0,0	0,0	3,6	11,5	0,0	0,0	0,0	4. Otros gastos corrientes
<b>b. GASTOS DE CAPITAL</b>	<b>47,4</b>	<b>21,1</b>	<b>28,0</b>	<b>26,7</b>	<b>24,8</b>	<b>33,6</b>	<b>26,0</b>	<b>31,6</b>	<b>28,6</b>	<b>73,1</b>	<b>359,3</b>	<b>4,6</b>	<b>12,3</b>	<b>17,1</b>	<b>b. GASTOS DE CAPITAL</b>
1. Adquisición de activos no financieros	47,4	21,1	28,0	26,7	24,8	33,6	26,0	31,6	28,6	73,1	359,3	4,6	12,3	17,1	1. Adquisición de activos no financieros
2. Donaciones y transferencias	0,0	0,0	0,0	0,0	0,0	0,0	0,0	0,0	0,0	0,0	0,0	0,0	0,0	0,0	2. Donaciones y transferencias
3. Otros gastos de capital	0,0	0,0	0,0	0,0	0,0	0,0	0,0	0,0	0,0	0,0	0,0	0,0	0,0	0,0	3. Otros gastos de capital

1/ Información actualizada al 30 de abril de 2018.

Fuente: MEF.

Elaboración: BCRP - Sucursal Iquitos.

Anexo Nº 11

**SAN MARTÍN: EJECUCIÓN DEL PRESUPUESTO DE GASTOS DE LOS GOBIERNOS LOCALES 1/**  
(Millones de soles)

	2017											2018			
	Mar.	Abr.	May.	Jun.	Jul.	Ago.	Set.	Oct.	Nov.	Dic.	Ene.-Dic.	Ene.	Feb.	Mar.	
<b>GASTOS NO FINANCIEROS</b>	<b>69,9</b>	<b>46,5</b>	<b>50,4</b>	<b>63,7</b>	<b>64,1</b>	<b>55,7</b>	<b>93,4</b>	<b>68,6</b>	<b>65,3</b>	<b>126,2</b>	<b>751,6</b>	<b>25,4</b>	<b>33,8</b>	<b>60,8</b>	<b>GASTOS NO FINANCIEROS</b>
<b>a. GASTOS CORRIENTES</b>	<b>21,6</b>	<b>15,3</b>	<b>18,6</b>	<b>21,0</b>	<b>19,8</b>	<b>18,8</b>	<b>18,9</b>	<b>20,3</b>	<b>23,0</b>	<b>36,2</b>	<b>240,7</b>	<b>14,4</b>	<b>13,9</b>	<b>22,8</b>	<b>a. GASTOS CORRIENTES</b>
1. Personal y obligaciones	4,2	3,5	3,4	3,2	4,5	3,4	3,3	3,9	3,6	4,8	44,7	4,5	3,0	4,6	1. Personal y obligaciones
2. Pensiones y prestaciones sociales	1,3	0,8	1,4	1,2	1,4	1,2	1,3	1,3	1,3	1,5	13,9	0,3	0,8	1,1	2. Pensiones y prestaciones sociales
3. Bienes y servicios	14,9	10,1	12,4	15,1	13,0	13,0	12,9	13,5	16,4	24,9	164,1	9,2	9,7	16,4	3. Bienes y servicios
4. Donaciones y transferencias	0,7	0,3	0,9	1,0	0,7	0,9	1,0	1,3	1,3	4,7	13,5	0,1	0,1	0,3	4. Donaciones y transferencias
5. Otros gastos corrientes	0,5	0,5	0,5	0,5	0,3	0,3	0,3	0,3	0,3	0,2	4,5	0,2	0,2	0,4	5. Otros gastos corrientes
<b>b. GASTOS DE CAPITAL</b>	<b>48,3</b>	<b>31,2</b>	<b>31,8</b>	<b>42,8</b>	<b>44,4</b>	<b>37,0</b>	<b>74,5</b>	<b>48,3</b>	<b>42,3</b>	<b>90,0</b>	<b>510,9</b>	<b>11,1</b>	<b>19,9</b>	<b>38,0</b>	<b>b. GASTOS DE CAPITAL</b>
1. Adquisición de activos no financieros	48,3	31,2	31,8	42,8	44,4	37,0	74,5	48,3	42,3	90,0	510,7	11,1	19,9	38,0	1. Adquisición de activos no financieros
2. Donaciones y transferencias	0,0	0,0	0,0	0,0	0,0	0,0	0,0	0,0	0,0	0,0	0,2	0,0	0,0	0,0	2. Donaciones y transferencias
3. Otros gastos de capital	0,0	0,0	0,0	0,0	0,0	0,0	0,0	0,0	0,0	0,0	0,0	0,0	0,0	0,0	3. Otros gastos de capital

1/ Información actualizada al 30 de abril de 2018.

Fuente: MEF.

Elaboración: BCRP - Sucursal Iquitos.

Anexo Nº 12

**SAN MARTÍN: INVERSIÓN NO FINANCIERA DEL GOBIERNO NACIONAL <sup>1/</sup>**  
(Millones de soles)

FUNCIONES	2017											2018			FUNCIONES
	Mar.	Abr.	May.	Jun.	Jul.	Ago.	Set.	Oct.	Nov.	Dic.	Ene.-Dic.	Ene.	Feb.	Mar.	
AGROPECUARIA	1,5	0,5	1,2	1,2	1,0	2,2	1,4	3,6	1,9	5,3	20,4	0,0	0,4	1,0	AGROPECUARIA
EDUCACIÓN	2,7	3,8	4,6	3,4	2,8	4,5	3,4	3,4	4,4	5,3	43,1	0,0	1,8	3,2	EDUCACIÓN
ENERGÍA	0,1	0,1	0,0	0,0	0,0	0,0	0,0	0,0	0,1	0,0	0,3	0,0	0,0	0,0	ENERGÍA
INDUSTRIA	0,4	0,5	0,4	0,1	0,4	0,1	0,0	0,0	0,0	0,4	2,8	0,0	0,0	0,0	INDUSTRIA
JUSTICIA	1,5	0,1	0,2	0,1	0,1	0,1	3,2	0,2	0,2	0,6	6,1	0,0	0,0	0,1	JUSTICIA
AMBIENTE	1,1	0,0	0,0	0,0	0,0	0,1	0,0	0,1	3,3	0,0	4,6	0,0	0,0	0,0	AMBIENTE
ORDEN PUBLICO Y SEGURIDAD	0,1	0,0	0,0	0,0	0,1	0,0	0,2	0,0	0,0	0,2	1,0	0,0	0,0	0,0	ORDEN PUBLICO Y SEGURIDAD
PLANEAMIENTO, GESTION Y RESERVA	0,4	0,0	0,0	0,0	0,0	0,1	0,0	0,3	0,4	1,0	2,2	0,0	0,0	0,0	PLANEAMIENTO, GESTION Y RESERVA
PROTECCIÓN SOCIAL	0,0	0,0	0,0	0,0	0,0	0,0	0,0	0,0	0,0	0,0	0,0	0,0	0,0	0,0	PROTECCIÓN SOCIAL
SANEAMIENTO	0,4	0,3	0,2	0,2	8,7	6,7	3,6	4,7	5,8	13,9	44,9	0,3	6,4	0,8	SANEAMIENTO
TRABAJO	0,0	0,0	0,0	0,0	0,0	0,0	0,0	0,0	0,0	0,0	0,0	0,0	0,0	0,0	TRABAJO
TRANSPORTE	0,1	0,1	80,1	49,5	7,9	5,2	10,6	15,9	14,7	17,7	201,8	14,4	15,6	15,4	TRANSPORTE
TURISMO	0,0	0,0	0,0	0,1	0,1	3,7	0,3	0,7	1,5	4,3	11,0	0,0	0,8	1,1	TURISMO
VIVIENDA Y DESARROLLO URBANO	0,2	0,0	0,0	0,0	0,0	0,0	0,0	1,0	0,9	0,4	2,5	0,0	0,0	0,0	VIVIENDA Y DESARROLLO URBANO
<b>TOTAL INVERSIONES</b>	<b>8,5</b>	<b>5,4</b>	<b>86,7</b>	<b>54,7</b>	<b>21,0</b>	<b>22,8</b>	<b>22,7</b>	<b>29,8</b>	<b>33,2</b>	<b>49,1</b>	<b>340,7</b>	<b>14,8</b>	<b>25,0</b>	<b>21,6</b>	<b>TOTAL INVERSIONES</b>

1/ Información actualizada al 30 de abril de 2018.

Fuente: MEF.

Elaboración: BCRP - Sucursal Iquitos.



Anexo Nº 13

**SAN MARTÍN: INVERSIÓN NO FINANCIERA DEL GOBIERNO REGIONAL <sup>1/</sup>**  
**(Millones de soles)**

FUNCIONES	2017											2018			FUNCIONES	
	Mar.	Abr.	May.	Jun.	Jul.	Ago.	Set.	Oct.	Nov.	Dic.	Ene.-Dic.	Ene.	Feb.	Mar.		
RELACIONES EXTERIORES	0,0	0,0	0,0	0,0	0,0	0,0	0,0	0,0	0,0	0,0	0,0	0,0	0,0	0,0	0,0	RELACIONES EXTERIORES
AGROPECUARIA	0,9	0,6	0,6	0,4	0,9	1,2	1,5	1,8	1,0	1,6	10,8	1,3	0,2	0,5	AGROPECUARIA	
CULTURA Y DEPORTE	2,1	2,2	0,8	1,4	2,2	5,0	2,5	2,0	1,6	3,1	23,8	0,3	1,6	1,3	CULTURA Y DEPORTE	
EDUCACIÓN	10,7	2,1	6,1	7,2	3,8	5,9	7,0	6,9	4,6	13,6	69,1	0,3	3,6	5,2	EDUCACIÓN	
ENERGÍA	0,1	0,1	0,5	0,1	0,1	0,1	0,2	0,1	0,1	0,1	1,6	0,0	0,0	0,1	ENERGÍA	
MEDIO AMBIENTE	0,2	0,5	0,4	0,3	0,4	0,6	0,3	0,1	0,6	0,7	4,3	0,1	0,1	0,6	MEDIO AMBIENTE	
ORDEN PUBLICO Y SEGURIDAD	0,0	0,0	0,0	0,0	0,2	0,0	0,0	0,0	0,0	0,0	0,4	0,0	0,0	0,0	ORDEN PUBLICO Y SEGURIDAD	
PESCA	0,0	0,0	0,0	0,0	0,0	0,0	0,0	0,0	0,0	0,0	0,0	0,0	0,0	0,0		
PLANEAMIENTO, GESTION Y RESERVA	3,4	3,1	3,9	3,2	4,2	4,3	3,2	2,7	3,4	10,4	47,6	2,4	2,6	4,1	PLANEAMIENTO, GESTION Y RESERVA	
PROTECCION SOCIAL	0,1	0,1	0,1	0,2	0,1	0,3	0,1	0,1	0,1	0,0	1,3	0,0	0,0	0,0	PROTECCION SOCIAL	
SALUD	19,2	9,0	9,0	9,2	5,9	7,9	5,2	7,6	8,4	26,9	114,5	0,0	0,5	1,9	SALUD	
SANEAMIENTO	0,5	0,3	0,5	0,1	1,0	0,1	0,1	1,0	0,3	3,2	7,4	0,0	2,1	2,0	SANEAMIENTO	
TRABAJO	0,1	0,0	0,1	0,0	0,0	0,0	0,0	0,0	0,1	0,0	0,5	0,0	0,0	0,0	TRABAJO	
TRANSPORTE	9,9	2,9	5,9	4,5	6,0	8,1	5,8	9,1	8,5	13,4	77,1	0,3	1,6	1,3	TRANSPORTE	
COMUNICACIONES	0,0	0,0	0,0	0,0	0,0	0,0	0,0	0,0	0,0	0,0	0,0	0,0	0,0	0,0	COMUNICACIONES	
COMERCIO	0,1	0,0	0,0	0,1	0,0	0,0	0,0	0,2	0,0	0,1	0,6	0,0	0,0	0,0	COMERCIO	
TURISMO	0,0	0,0	0,0	0,0	0,0	0,0	0,0	0,0	0,0	0,0	0,0	0,0	0,0	0,0	TURISMO	
<b>TOTAL INVERSIONES</b>	<b>47,4</b>	<b>21,1</b>	<b>28,0</b>	<b>26,7</b>	<b>24,8</b>	<b>33,6</b>	<b>26,0</b>	<b>31,6</b>	<b>28,6</b>	<b>73,1</b>	<b>359,3</b>	<b>4,6</b>	<b>12,3</b>	<b>17,1</b>	<b>TOTAL INVERSIONES</b>	

1/ Información actualizada al 30 de abril de 2018.

Fuente: MEF.

Elaboración: BCRP - Sucursal Iquitos.

Anexo Nº 14

**SAN MARTÍN: INVERSIÓN NO FINANCIERA DE LOS GOBIERNOS LOCALES <sup>1/</sup>**  
(Millones de soles)

FUNCIONES	2017											2018			FUNCIONES
	Mar.	Abr.	May.	Jun.	Jul.	Ago.	Set.	Oct.	Nov.	Dic.	Ene.-Dic.	Ene.	Feb.	Mar.	
AGROPECUARIA	0,9	0,6	1,2	0,7	1,2	0,6	1,0	1,4	1,6	2,0	11,5	0,8	0,4	1,0	AGROPECUARIA
CULTURA Y DEPORTE	1,7	0,9	0,5	0,8	0,7	1,1	0,4	0,2	0,5	1,5	8,6	0,2	0,5	0,7	CULTURA Y DEPORTE
COMERCIO	0,3	0,0	0,3	0,1	0,4	0,3	0,8	0,6	0,1	0,1	3,0	0,5	0,2	0,8	COMERCIO
EDUCACIÓN	4,5	5,5	4,4	8,2	4,5	4,4	15,5	4,4	4,8	12,7	70,4	0,2	0,5	3,1	EDUCACIÓN
ENERGÍA	0,0	0,0	0,0	0,4	0,3	0,0	0,4	0,0	0,1	0,2	1,4	0,1	0,1	0,1	ENERGÍA
AMBIENTE	0,5	0,3	0,2	0,5	0,4	0,3	0,3	0,6	0,3	7,2	11,1	2,9	0,3	1,0	AMBIENTE
ORDEN PUBLICO Y SEGURIDAD	2,5	1,1	0,7	1,4	1,2	1,8	11,8	0,5	0,8	8,2	30,2	0,6	0,3	0,5	ORDEN PUBLICO Y SEGURIDAD
PESCA	0,0	0,0	0,0	0,0	0,0	0,0	0,0	0,0	0,0	0,0	0,0	0,0	0,0	0,0	PESCA
PLANEAMIENTO, GESTION Y RESERVA	0,9	0,7	1,2	2,3	0,8	1,1	1,0	0,9	1,4	2,0	13,2	0,3	0,6	1,1	PLANEAMIENTO, GESTION Y RESERVA
PROTECCION SOCIAL	0,1	0,1	0,1	0,1	0,3	0,3	0,2	0,1	0,2	0,1	1,8	0,0	0,0	0,2	PROTECCION SOCIAL
SALUD	0,1	0,1	0,1	0,1	0,1	0,0	0,1	0,0	0,3	0,8	1,6	0,4	0,2	0,4	SALUD
SANEAMIENTO	24,7	13,6	16,8	12,9	22,7	16,2	19,0	18,4	16,6	32,1	195,9	2,6	12,0	9,9	SANEAMIENTO
TRABAJO	0,1	0,2	0,2	0,1	0,0	0,0	0,0	0,0	0,0	0,2	0,8	0,0	0,0	0,0	TRABAJO
TRANSPORTE	10,5	7,5	5,9	14,3	11,1	10,6	22,6	20,7	14,8	21,2	151,8	2,4	4,5	18,6	TRANSPORTE
COMUNICACIONES	0,0	0,0	0,0	0,0	0,0	0,0	0,0	0,0	0,0	0,0	0,0	0,0	0,0	0,0	COMUNICACIONES
TURISMO	0,0	0,0	0,0	0,0	0,0	0,0	0,0	0,0	0,0	0,0	0,1	0,0	0,0	0,2	TURISMO
VIVIENDA Y DESARROLLO URBANO	1,3	0,6	0,3	0,9	0,7	0,3	1,4	0,5	0,7	1,7	9,2	0,1	0,3	0,5	VIVIENDA Y DESARROLLO URBANO
<b>TOTAL INVERSIONES</b>	<b>48,3</b>	<b>31,2</b>	<b>31,8</b>	<b>42,8</b>	<b>44,4</b>	<b>37,0</b>	<b>74,5</b>	<b>48,3</b>	<b>42,3</b>	<b>90,0</b>	<b>510,7</b>	<b>11,1</b>	<b>19,9</b>	<b>38,0</b>	<b>TOTAL INVERSIONES</b>

1/ Información actualizada al 30 de abril de 2018.

Fuente: MEF.

Elaboración: BCRP - Sucursal Iquitos.



Anexo Nº 15

**SAN MARTÍN: DEPÓSITOS <sup>1/</sup>**  
(Saldos en millones de soles)

	2017										2018			
	Mar.	Abr.	May.	Jun.	Jul.	Ago.	Set.	Oct.	Nov.	Dic.	Ene.	Feb.	Mar.	
A. BANCA MÚLTIPLE	491	484	505	524	549	563	596	572	589	630	608	595	586	A. BANCA MÚLTIPLE
B. EMPRESAS FINANCIERAS	5	5	5	5	5	5	5	5	5	5	5	4	4	B. EMPRESAS FINANCIERAS
C. CAJAS MUNICIPALES	165	167	177	180	185	191	192	193	199	200	195	188	181	C. CAJAS MUNICIPALES
D. CAJAS RURALES	0	0	0	0	0	0	0	0	0	0	0	0	0	D. CAJAS RURALES
E. BANCO DE LA NACIÓN	185	192	187	193	200	203	190	194	205	207	203	203	192	E. BANCO DE LA NACIÓN
<b>DEPÓSITOS TOTALES</b>	<b>846</b>	<b>848</b>	<b>874</b>	<b>903</b>	<b>939</b>	<b>962</b>	<b>984</b>	<b>965</b>	<b>998</b>	<b>1043</b>	<b>1011</b>	<b>990</b>	<b>964</b>	<b>DEPÓSITOS TOTALES</b>

1/ cifras preliminares.

Fuente: SBS y AFP.

Elaboración: BCRP - Sucursal Iquitos.



Anexo Nº 16

**SAN MARTÍN: CRÉDITO <sup>1/</sup>**  
**(Saldos en millones de soles)**

	2017										2018			
	Mar.	Abr.	May.	Jun.	Jul.	Ago.	Set.	Oct.	Nov.	Dic.	Ene.	Feb.	Mar.	
A. BANCA MÚLTIPLE	1 568	1 567	1 599	1 605	1 597	1 608	1 649	1 634	1 632	1 656	1 652	1 668	1 661	A. BANCA MÚLTIPLE
B. EMPRESAS FINANCIERAS	151	153	156	158	160	160	160	162	165	170	171	173	176	B. EMPRESAS FINANCIERAS
C. CAJAS MUNICIPALES	429	429	438	442	449	454	462	469	482	482	488	497	506	C. CAJAS MUNICIPALES
D. CAJAS RURALES	6	6	6	11	12	12	12	13	13	14	14	14	14	D. CAJAS RURALES
E. EDPYMES	13	13	14	9	9	9	10	10	11	11	11	12	12	E. EDPYMES
F. BANCO DE LA NACIÓN <sup>2/</sup>	141	144	147	149	152	159	163	165	167	170	175	178	182	F. BANCO DE LA NACIÓN <sup>2/</sup>
G. AGROBANCO <sup>3/</sup>	104	104	128	111	109	101	89	89	85	77	75	74	72	G. AGROBANCO <sup>3/</sup>
<b>TOTAL</b>	<b>2 412</b>	<b>2 414</b>	<b>2 489</b>	<b>2 487</b>	<b>2 489</b>	<b>2 503</b>	<b>2 545</b>	<b>2 541</b>	<b>2 555</b>	<b>2 581</b>	<b>2 586</b>	<b>2 615</b>	<b>2 623</b>	<b>TOTAL</b>
Moneda Nacional	2 343	2 348	2 429	2 427	2 429	2 450	2 491	2 486	2 498	2 529	2 534	2 558	2 569	Moneda Nacional
Moneda Extranjera	69	67	60	60	60	52	54	56	57	52	52	57	54	Moneda Extranjera

1/ cifras preliminares.

2/ Solo considera los créditos de consumo e hipotecario.

3/ No considera los créditos a las demás empresas del Sistema Financiero.

Fuente: SBS y AFP.

Elaboración: BCRP - Sucursal Iquitos.

Anexo Nº 17

**SAN MARTÍN: TASA DE MOROSIDAD <sup>1/</sup>**  
(En porcentaje)

ENTIDADES FINANCIERAS	2017										2018			ENTIDADES FINANCIERAS
	Mar.	Abr.	May.	Jun.	Jul.	Ago.	Set.	Oct.	Nov.	Dic.	Ene.	Feb.	Mar.	
Banca Múltiple	11,9	12,5	12,4	12,3	12,4	12,5	12,0	12,2	12,2	12,0	12,3	12,3	11,1	Banca Múltiple
Empresas Financieras	5,9	6,1	6,0	6,0	6,0	5,9	5,3	5,1	5,1	5,3	5,1	5,2	5,4	Empresas Financieras
Cajas Municipales	8,7	8,4	8,5	8,2	8,2	7,8	7,7	7,7	6,9	6,2	6,5	6,5	6,7	Cajas Municipales
Cajas Rurales de Ahorro y Crédito	2,0	2,3	2,5	3,7	4,0	4,0	3,8	4,5	4,5	3,9	4,1	4,6	4,4	Cajas Rurales de Ahorro y Crédito
EDPYMEs	5,2	5,3	6,2	5,8	4,9	5,4	6,2	6,2	5,6	5,6	6,5	6,8	8,6	EDPYMEs
Banco de la Nación <sup>2/</sup>	1,5	1,4	1,4	1,4	1,4	1,5	1,5	1,6	1,5	1,5	1,5	1,5	1,5	Banco de la Nación <sup>2/</sup>
Agrobanco <sup>3/</sup>	4,9	3,0	3,0	7,9	12,0	25,1	31,5	41,0	43,8	39,9	40,0	40,8	43,4	Agrobanco <sup>3/</sup>
<b>TOTAL</b>	<b>9,9</b>	<b>10,2</b>	<b>10,1</b>	<b>10,2</b>	<b>10,4</b>	<b>10,9</b>	<b>10,7</b>	<b>11,1</b>	<b>11,0</b>	<b>10,5</b>	<b>10,6</b>	<b>10,7</b>	<b>10,0</b>	<b>TOTAL</b>

1/ Cifras preliminares, calculadas en base a: (créditos vencidos + créditos en cobranza judicial) / colocaciones brutas.

2/ Solo considera los créditos de consumo e hipotecario.

3/ No considera los créditos a las demás empresas del Sistema Financiero.

Fuente: SBS y AFP.

Elaboración: BCRP - Sucursal Iquitos.