

BANCO CENTRAL DE RESERVA DEL PERÚ
SUCURSAL IQUITOS



SAN MARTÍN: Síntesis de Actividad Económica
FEBRERO 2018¹

Departamento de Estudios Económicos

¹ En el presente informe participaron Arnulfo Cumbicus y Mario López.

ÍNDICE

	<i>Página</i>
RESUMEN EJECUTIVO.....	3
I. ACTIVIDAD PRODUCTIVA.....	5
1. Actividad primaria.....	5
1.1. Sector agropecuario.....	5
1.2. Sector pesca.....	6
2. Otros indicadores sectoriales.....	7
2.1 Sector manufactura.....	7
2.2 Despachos de cemento.....	8
2.3 Arribos de turistas a establecimientos de hospedaje.....	9
II. ASPECTOS LABORALES.....	9
1. Empleo.....	9
III. SECTOR EXTERNO.....	10
1. Exportaciones.....	10
IV. CRÉDITO Y DEPÓSITOS.....	11
1. Crédito.....	11
2. Depósitos.....	13
V. EJECUCIÓN DEL PRESUPUESTO DE GASTOS DEL GOBIERNO GENERAL.....	14
1. Gasto corriente no financiero.....	14
VI. ANEXOS.....	17

RESUMEN EJECUTIVO

Principales hechos de importancia

- Los sectores **pesca y agropecuario** crecieron en 84,2 por ciento y 16,0 por ciento interanual en febrero, respectivamente.
- En **otros indicadores de actividad económica** avanzaron inversión pública (53,6 por ciento), créditos de consumo (16,7 por ciento), crédito total (9,1 por ciento) y crédito hipotecario (6,8 por ciento); pero cayeron manufactura (-21,1 por ciento), despachos de cemento (-13,8 por ciento) y empleo en empresas privadas formales de 10 y más trabajadores en Tarapoto (-3,9 por ciento).

Actividad primaria

- El sector **agropecuario** registró un crecimiento de 16,0 por ciento interanual en febrero, impulsado por los resultados positivos de los sub-sectores agrícola y pecuario, sumado los favorables factores climáticos, presencia de lluvias con anomalías positivas y disponibilidad del recurso hídrico en los canales de riego, con ello, en el periodo enero-febrero acumuló un crecimiento de 16,0 por ciento interanual.
- El sector **pesca** avanzó en 84,2 por ciento interanual en febrero, debido a la mayor crianza en piscigranjas de tilapia, gamitana y paco, con ello, en el periodo enero-febrero acumuló un crecimiento de 78,3 por ciento.

Otros indicadores de actividad económica

- La **manufactura** registró una contracción de 21,1 por ciento interanual en febrero, explicada por el resultado negativo de la industria no primaria, con ello, en el periodo enero-febrero la manufactura acumuló una disminución de 15,5 por ciento interanual.
- Los **despachos de cemento** se contrajeron en 13,8 por ciento interanual en febrero, debido al menor gasto en obras privadas; mientras que el gasto en obras públicas registró un indicador positivo (53,6 por ciento interanual), asociado a la mayor inversión del gobierno nacional y de los gobiernos locales, con lo que, en el periodo enero-febrero cayeron en 16,4 por ciento.
- El número de **arribos de turistas a establecimientos de hospedaje** creció en 14,3 por ciento interanual en enero, debido al mayor dinamismo del turismo interno; mientras el receptivo registró una disminución de 55,9 por ciento interanual.
- El **empleo** en empresas privadas formales de 10 y más trabajadores en Tarapoto disminuyó en 3,9 por ciento interanual en febrero, debido al menor requerimiento de trabajadores en cuatro de las cinco actividades económicas, en particular primaria y servicios, con ello, en el periodo enero-febrero acumuló una disminución de 2,1 por ciento.
- El **crédito total** se incrementó en 9,1 por ciento interanual en febrero, a S/ 2 615 millones; por tipo registraron crecimiento los **créditos de consumo** (16,7 por ciento), **crédito hipotecario** (6,8 por ciento) y **empresas** (6,2 por ciento).
- La **inversión pública** registró un crecimiento de 53,6 por ciento interanual en febrero, explicado por la mayor ejecución de obras del gobierno nacional y de los gobiernos locales; mientras la inversión del gobierno regional disminuyó en 25,6 por ciento; la mayor inversión del gobierno nacional se explicó por la rehabilitación y mejoramiento de carreteras nacionales y departamentales; y el caso de los gobiernos locales se vinculó al mejoramiento y ampliación de sistemas de agua potable e instalación de sistemas de alcantarillado.
- Los proyectos con mayor monto devengado por nivel de gobierno son los siguientes: **el gobierno nacional** invirtió S/ 11,4 millones en la rehabilitación y mejoramiento de la carretera Juanjui-Tocache; y S/ 4,2 millones en el mejoramiento de la carretera Rodríguez de Mendoza-Empalme



Ruta PE-5N La Calzada, Tramo Selva Alegre-Empalme Ruta PE-5N La Calzada; el **gobierno regional** desembolsó S/ 2,0 millones en el mejoramiento del sistema de abastecimiento de agua potable y alcantarillado de la localidad de Saposoa; y S/ 1,9 millones en el mejoramiento del servicio educativo en el II ciclo de la EBR en colegios del corredor educativo Moyobamba, jurisdicción de la UGEL Moyobamba; y los **gobiernos locales** destinaron S/ 2,4 millones en la instalación del sistema de agua potable, desagüe y tratamiento de aguas residuales para once comunidades, en el distrito de Nuevo Progreso, en la provincia de Tocache; y S/ 1,2 millones en el mejoramiento y ampliación del sistema de agua potable y saneamiento en la localidad de Piscoyacu, en la provincia de Huallaga.

- En el periodo enero-febrero, la inversión pública avanzó en 90,8 por ciento, impulsada por la mayor ejecución de obras del gobierno nacional y de los gobiernos locales, mientras la inversión del gobierno regional se contrajo en 9,8 por ciento interanual.

Cuadro N° 1
SAN MARTÍN: OTROS INDICADORES DE ACTIVIDAD ECONÓMICA
 (Variación % respecto a similar mes del año anterior)

	Set.17	Oct.17	Nov.17	Dic.17	Ene.18	Feb.18
Producción industrial 1/	↑ 41,7	↓ -1,2	↓ -18,3	↓ -19,7	↓ -7,3	↓ -21,1
Despachos de cemento 1/	↑ 6,8	↑ 27,9	↓ -7,4	↓ -3,4	↓ -19,0	↓ -13,8
Arribos a los establecimientos hospedaje	↑ 5,9	↑ 10,4	↑ 2,8	↑ 7,7	↑ 14,3	-
Empleo formal urbano 2/	↓ -2,5	↓ -1,5	↓ -1,7	↓ -1,7	↓ -0,1	↓ -3,9
Crédito total	↑ 9,3	↑ 8,5	↑ 7,7	↑ 8,1	↑ 9,2	↑ 9,1
Crédito de consumo	↑ 14,2	↑ 13,9	↑ 13,5	↑ 14,4	↑ 14,9	↑ 16,7
Crédito hipotecario	↑ 8,1	↑ 8,2	↑ 7,9	↑ 8,4	↑ 7,4	↑ 6,8
Inversión pública 1/	↑ 34,7	↑ 48,2	↑ 34,6	↓ -9,0	↑ 250,2	↑ 53,6

1/ En términos reales.

2/ En empresas de 10 a más trabajadores situadas en la ciudad de Tarapoto.

Fuentes: SBS y AFP, MTPE, MEF, MINCETUR y DIREPRO.

Elaboración: BCRP, Sucursal Iquitos. Departamento de Estudios Económicos.

I. ACTIVIDAD PRODUCTIVA

1. Actividad primaria

1.1. Sector agropecuario

- El sector agropecuario avanzó en 16,0 por ciento interanual en febrero, inducido por los resultados positivos de los sub-sectores agrícola y pecuario, presencia de lluvias con anomalías positivas, ausencia de fenómenos meteorológicos adversos y temperaturas con anomalías positivas; con ello, en el periodo enero-febrero de 2018 acumuló un crecimiento de 16,0 por ciento interanual, explicado por los resultados positivos de los sub-sectores agrícola y pecuario.

Cuadro N° 2
SAN MARTÍN: PRODUCCIÓN DE PRINCIPALES PRODUCTOS AGROPECUARIOS^{1/}
 (Toneladas)

Sub-sectores	Estructura Porcentual 2016 ^{2/}	Febrero				Enero - Febrero			
		2017	2018	Var. %	Contribución ^{3/}	2017	2018	Var. %	Contribución ^{3/}
AGRÍCOLA	87,5			17,9	15,4			18,1	15,3
Orientado a la industria	43,9			24,9	8,6			20,5	6,4
Caña de azúcar	0,7	17 767	15 061	-15,2	-0,1	31 992	30 195	-5,6	0,0
Palma aceitera	6,3	29 989	29 011	-3,3	-0,2	62 509	65 619	5,0	0,4
Maíz amarillo duro	3,6	15 246	24 269	59,2	4,4	26 765	37 170	38,9	2,7
Cacao	12,3	3 463	3 963	14,4	1,9	5 920	6 877	16,2	1,9
Café	21,0	1 824	2 581	41,5	2,7	2 020	2 766	36,9	1,4
Orientado al mercado interno	43,7			13,2	6,8			16,6	8,9
Arroz cáscara	30,8	57 797	69 594	20,4	7,1	116 223	141 696	21,9	8,3
Yuca	1,8	8 149	7 427	-8,9	-0,2	15 958	14 454	-9,4	-0,2
Plátano	6,9	33 261	32 628	-1,9	-0,2	64 423	62 568	-2,9	-0,3
Naranja	1,2	1 962	2 111	7,6	0,0	2 319	2 761	19,1	0,1
Piña	0,2	781	604	-22,7	0,0	1 377	1 196	-13,1	0,0
Papaya	0,3	1 710	1 739	1,7	0,0	3 127	3 336	6,7	0,0
Otros	2,4	25 953	26 827	0,4	0,0	35 981	46 285	25,3	1,0
PECUARIO	12,5			4,5	0,6			4,4	0,7
Carne de aves ^{4/}	7,2	2 897	3 019	4,2	0,3	5 959	6 148	3,2	0,3
Carne de porcino ^{4/}	0,5	236	245	3,9	0,0	452	499	10,5	0,1
Carne de vacuno ^{4/}	1,1	500	505	1,1	0,0	989	1 029	4,1	0,1
Huevos	2,2	1 030	1 123	9,1	0,2	2 080	2 259	8,6	0,2
Leche	1,4	2 684	2 741	2,1	0,0	5 474	5 613	2,5	0,0
Otros	0,0	6	6	-6,7	0,0	11	12	5,5	0,0
SECTOR AGROPECUARIO	100,0			16,0	16,0			16,0	16,0

1/ Cifras preliminares.

2/ A precios de 2007.

3/ En base a la estructura porcentual de similar periodo de 2017.

4/ Peso neto.

Fuente: DRASAM y MINAGRI.

Elaboración: BCRP, Sucursal Iquitos. Departamento de Estudios Económicos.

- El sub-sector agrícola se expandió en 17,9 por ciento interanual en febrero, inducido por la mayor producción de arroz cáscara, maíz amarillo, café y cacao; los casos de arroz cáscara y maíz amarillo duro se explicaron por las mayores áreas cosechadas y mejores rendimientos; y los casos de café y cacao se vincularon al clima propicio el cual favoreció la buena realización de las labores de cosechas, y más plantaciones en producción. En el periodo enero-febrero de 2018, el sub-sector agrícola acumuló un crecimiento de 18,1 por ciento interanual, debido a la mayor producción de arroz cáscara, maíz amarillo duro, cacao y café.

- El sub-sector pecuario creció en 4,5 por ciento interanual en febrero, impulsado por la mayor producción de huevos, leche y carne (aves, porcino y vacuno); con ello, en el periodo enero-febrero acumuló un avance de 4,4 por ciento, explicado por la mayor producción de huevos, leche y carne (aves, porcino y vacuno).
- Las siembras de la campaña 2017-2018, correspondientes al periodo agosto-febrero cayeron en 0,7 por ciento (770 hectáreas menos) frente a similar periodo de la campaña anterior, debido a la abundancia de lluvias, con anomalías positivas, que dificultaron la preparación de los terrenos.

Cuadro N° 3
SAN MARTÍN: SUPERFICIE SEMBRADA 1/
(Hectáreas)

	Campaña Agrícola ^{2/}		Variación	
	2016/2017	2017/2018	Absoluta	Porcentual
CULTIVOS TRANSITORIOS	98 498	98 233	-265	-0,3
Arroz cáscara	62 811	63 273	462	0,7
Maíz amarillo	30 933	30 003	-930	-3,0
Maní	149	190	41	27,5
Yuca	3 398	3 248	-150	-4,4
Frijol grano seco	567	798	231	40,7
Frijol chiclayo	494	536	42	8,5
Otros	146	185	39	26,7
CULTIVOS PERMANENTES	7 819	7 314	-505	-6,5
Palma aceitera	791	2 208	1 417	-
Plátano	1 514	1 476	-38	-2,5
Papaya	300	154	-146	-48,7
Café	2 229	1 828	-401	-18,0
Cacao	2 483	1 331	-1 152	-46,4
Otros	5 214	3 476	-1 738	-33,3
Total	106 317	105 547	-770	-0,7

^{1/} Cifras preliminares.

^{2/} De agosto a febrero.

Fuente: DRASAM.

Elaboración: BCRP, Sucursal Iquitos. Departamento de Estudios Económicos

1.2. Sector pesca

- La producción interna de pescado registró un crecimiento de 84,2 por ciento interanual en febrero, explicado por la mayor crianza de tilapia, gamitana y paco en piscigranjas; además de la abundancia de otras especies en el río Huallaga.
- En el periodo enero-febrero la producción interna registró un crecimiento de 78,3 por ciento interanual, explicado por la crianza de tilapia, gamitana y paco en piscigranjas; sumado la abundancia de otras especies en los espejos de aguas naturales.

Cuadro N° 4
SAN MARTÍN: PRODUCCIÓN PESQUERA ^{1/}
(Toneladas)

	Febrero		Var. %	Enero - Febrero		Var. %
	2017	2018		2017	2018	
Producción Interna	152	280	84,2	313	558	78,3
Fresco	152	280	84,2	313	558	78,3
Tilapia	138	156	13,0	273	312	14,3
Gamitana	0	50	-	5	98	1 860,0
Camaron gigante	3	2	-33,3	6	4	-33,3
Paco	2	49	2 350,0	4	105	2 525,0
Paiche	0	0	-	0	0	-
Boquichico	2	6	200,0	10	12	20,0
Otras especies	7	17	142,86	15	27	80,0
SECTOR PESCA ^{1/}			84,2			78,3

^{1/} A precios de 2007. Cifras preliminares.

Fuente: DIREPRO.

Elaboración: BCRP, Sucursal Iquitos. Departamento de Estudios Económicos.

2. Otros indicadores sectoriales

2.1 Sector manufactura

- La manufactura registró una contracción de 21,1 por ciento interanual en febrero, explicada por el resultado negativo de la industria no primaria; con ello, en el periodo enero-febrero acumuló una disminución de 15,5 por ciento interanual.
- La industria primaria no registró indicador de comportamiento frente a febrero del año anterior, debido a la ausencia de producción de biodiesel en dicho mes, pero en el presente mes se produjo 544 toneladas de combustible; con ello, para el periodo enero-febrero tampoco se pudo establecer un indicador de comportamiento.
- La industria no primaria registró una contracción de 26,6 por ciento interanual en febrero, debido a la menor producción de aceite y manteca; jabón; y bloques de cemento; con ello, en el periodo enero-febrero acumuló una disminución de 18,3 por ciento, explicada por la menor producción de aceite y manteca, cemento, jabón, queso, bloques de cemento y chocolates.

Cuadro N° 5
SAN MARTÍN: ÍNDICE DE VOLUMEN FÍSICO MANUFACTURERO ^{1/}
(Var. % real respecto a similar periodo del año anterior)

Ramas de actividad	Estructura % 2015 ^{2/}	Febrero		Enero - Febrero	
		Var. %	Contribución ^{3/}	Var. %	Contribución ^{3/}
MANUFACTURA PRIMARIA	0,5	-	-	-	-
Biodiesel	0,5	-	-	-	-
MANUFACTURA NO PRIMARIA	99,5	-26,6	-26,5	-18,3	-18,2
Aceite y manteca	52,5	-40,7	-26,4	-28,0	-17,2
Queso y mantequilla	3,7	1,5	0,0	-5,2	-0,2
Chocolates	0,2	39,8	0,5	-3,2	0,0
Bebidas gaseosas	5,6	30,8	1,0	18,2	0,8
Madera aserrada	1,7	93,6	0,4	59,8	0,3
Jabón	4,3	-65,4	-2,7	-32,7	-1,3
Ladrillos, bloques y adoquines	1,0	-34,6	-0,2	-41,2	-0,3
Cemento	30,5	2,3	0,5	-5,0	-1,2
SECTOR MANUFACTURA	100,0	-21,1	-21,1	-15,5	-15,5

^{1/} Cifras preliminares.

^{2/} A precios de 2007.

^{3/} En base a la estructura porcentual de similar periodo de 2016.

Fuente: DIREPRO y Empresas.

Elaboración: BCRP, Sucursal Iquitos. Departamento de Estudios Económicos.

Gráfico N° 1
SAN MARTÍN: IVF MANUFACTURA NO PRIMARIA
 (Var. % real respecto a similar periodo del año anterior)

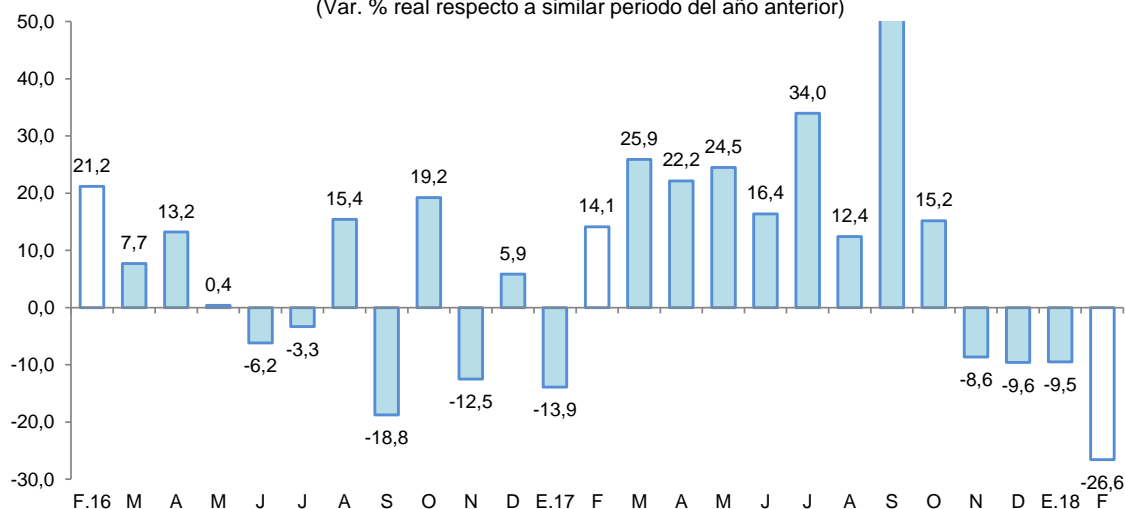

Fuente: DIREPRO y EMPRESAS
 Elaboración: BCRP, Sucursal Iquitos. Departamento de Estudios Económicos.

2.2 Despachos de cemento

- Los despachos de cemento disminuyeron en 13,8 por ciento interanual en febrero, por menor gasto en obras privadas; mientras el gasto en obras públicas registró un indicador positivo (53,6 por ciento interanual), asociado a la mayor inversión del gobierno nacional y gobiernos locales.
- En el periodo enero-febrero los despachos de cemento acumularon una caída de 16,4 por ciento interanual, por menor gasto en obras privadas, mientras el gasto en obras públicas avanzó 90,8 por ciento interanual, impulsado por la mayor inversión del gobierno nacional y gobiernos locales.

Gráfico N° 2
SAN MARTÍN: DESPACHOS DE CEMENTO
 (Var. % respecto a similar periodo del año anterior)

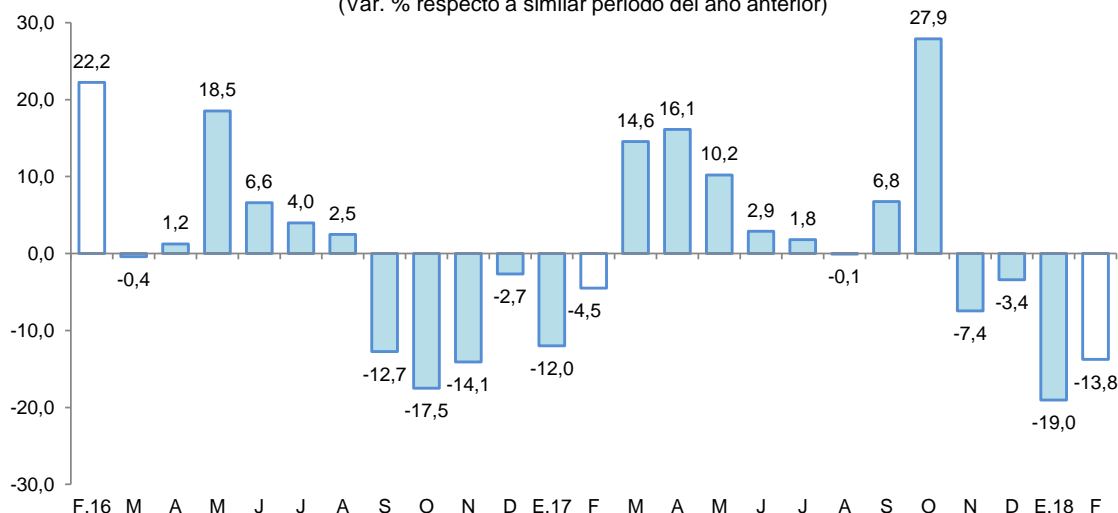

Fuente: Cementos Pacasmayo y Cementos Selva.
 Elaboración: BCRP, Sucursal Iquitos. Departamento de Estudios Económicos.

2.3 Arribos de turistas a establecimientos de hospedaje

- Según MINCETUR, el número de arribos de turistas a los establecimientos de hospedaje se incrementó en 14,3 por ciento interanual en enero. El turismo interno creció en 16,8 por ciento; mientras el turismo receptivo (turistas extranjeros) disminuyó en 55,9 por ciento.

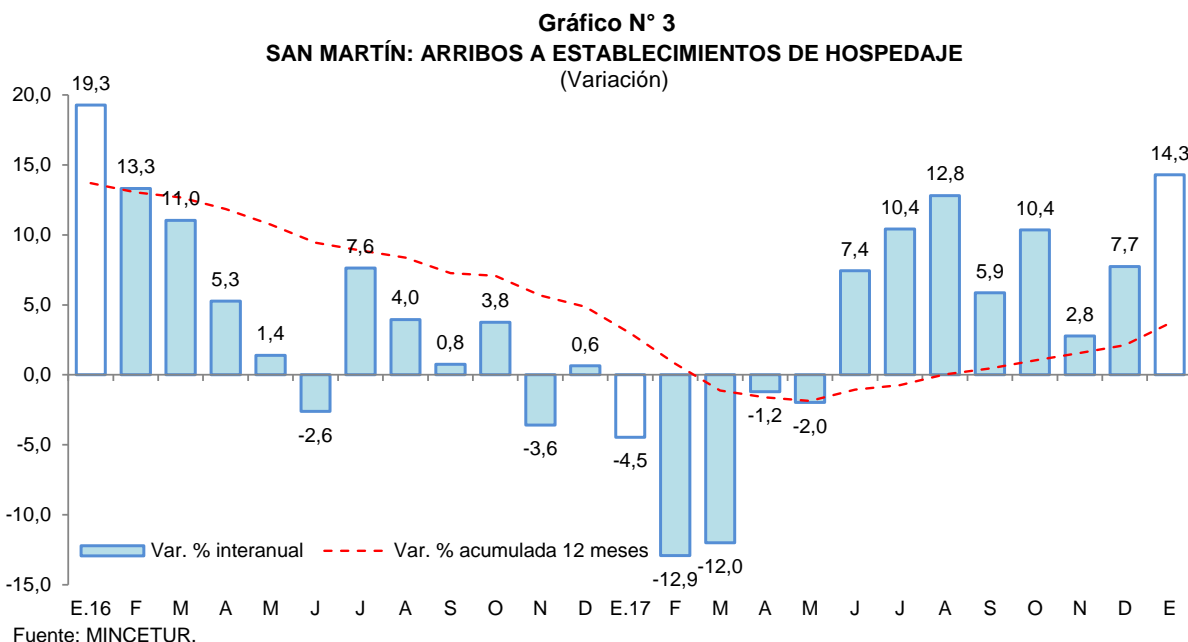

II. ASPECTOS LABORALES

1. Empleo

- El empleo en empresas privadas formales de 10 y más trabajadores en Tarapoto registró una caída de 3,9 por ciento interanual en febrero, explicada por el menor requerimiento de trabajadores en cuatro de las cinco ramas de actividad económica, en particular primaria (-5,7 por ciento) y servicios (-5,6 por ciento).
- En el periodo enero-febrero, el empleo en empresas privadas formales acumuló una disminución promedio de 2,1 por ciento interanual, explicada por la menor solicitud de puestos de trabajo en cuatro de las cinco ramas de actividad, como primaria (-4,8 por ciento), comercio (-2,4 por ciento) y transporte (-2,0 por ciento).

Cuadro N° 6
CIUDAD DE TARAPOTO: ÍNDICE MENSUAL DE EMPLEO EN EMPRESAS PRIVADAS FORMALES DE 10 A MÁS TRABAJADORES, POR RAMA DE ACTIVIDAD^{1/}

(Octubre 2010=100)

Rama de Actividad	Febrero			Enero - Febrero		
	2017	2018	Var. %	2017	2018	Var. %
Primaria ^{2/}	128,6	121,3	-5,7	129,3	123,1	-4,8
Manufactura	88,1	92,1	4,6	88,2	91,2	3,4
Comercio	141,6	138,1	-2,5	141,5	138,1	-2,4
Transporte y Comunicaciones	156,2	151,5	-3,0	155,6	152,6	-2,0
Servicios ^{3/}	119,9	113,2	-5,6	117,1	115,2	-1,6
Total	125,3	120,3	-3,9	123,9	121,4	-2,1

Nota: La información corresponde al primer día de cada mes.

^{1/} Cifras preliminares.

^{2/} Conformada por las subramas agricultura, pesca e hidrocarburos.

^{3/} Conformada por las subramas servicios prestados a empresas, restaurantes y hoteles, establecimientos financieros, enseñanza, servicios sociales y comunales; y electricidad, gas y agua.

Fuente: MTPE – Encuesta Nacional de Variación Mensual del Empleo (ENVME).

Elaboración: BCRP, Sucursal Iquitos. Departamento de Estudios Económicos.

Gráfico N° 4
CIUDAD DE TARAPOTO: EMPLEO FORMAL URBANO EN EMPRESAS DE 10 A MÁS TRABAJADORES
 (Var. % respecto a similar periodo del año anterior)

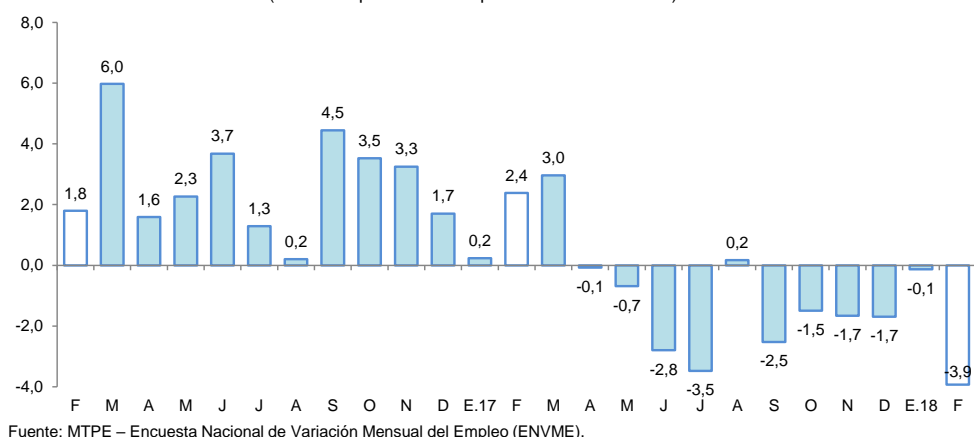

III. SECTOR EXTERNO

1. Exportaciones

- Las exportaciones totalizaron US\$ 12,1 millones en febrero, mayores en 30,1 por ciento frente a similar mes del año anterior, debido a los mayores volúmenes exportados de cacao en grano, aceite refinado de palma y conservas de palmito.
- En el periodo enero-febrero de 2018, las exportaciones aumentaron en 3,0 por ciento interanual, impulsadas por las mayores ventas de productos agropecuarios como cacao en grano, aceite refinado de palma y palmito en conservas.

Cuadro N° 7
SAN MARTÍN: EXPORTACIONES POR GRUPO DE PRODUCTOS ^{1/}
 (Valor FOB en millones de US\$)

Tipo	Estructura %		Febrero		Enero-Febrero		
	2016	2017	2018	Var. %	2017	2018	Var. %
PRODUCTOS TRADICIONALES	36,4	5,4	4,6	-14,8	10,5	6,2	-41,0
Algodón	0,0	0,0	0,0	-	0,0	0,0	-
Café	36,4	5,4	4,6	-14,8	10,5	6,2	-41,0
PRODUCTOS NO TRADICIONALES	63,6	3,9	7,5	92,3	9,5	14,4	51,6
Agropecuarios	61,3	3,4	7,1	108,8	8,7	13,7	57,5
Pesqueros	0,0	0,0	0,0	-	0,0	0,0	-
Maderas	1,3	0,2	0,0	-100,0	0,4	0,0	-100,0
Otros no tradicionales	0,9	0,2	0,4	100,0	0,4	0,7	75,0
TOTAL EXPORTACIONES	100,0	9,3	12,1	30,1	20,0	20,6	3,0

1/ Cifras preliminares.

Fuente: SUNAT.

Elaboración: BCRP, Sucursal Iquitos. Departamento de Estudios Económicos.

- Las exportaciones de productos tradicionales registraron una disminución de 14,8 por ciento interanual en febrero, explicada por la conjunción de los menores volúmenes exportados y precios de exportación de café en grano, con ello, en el periodo enero-febrero acumularon una contracción de 41,0 por ciento interanual.

- Las exportaciones de productos no tradicionales avanzaron en 92,3 por ciento interanual en febrero, debido a las mayores ventas de productos agropecuarios, como cacao en grano, aceite refinado de palma y conservas de palmito, con ello, en el periodo enero-febrero acumularon un crecimiento de 51,6 por ciento interanual, por mayores ventas de productos agropecuarios.
- En el periodo enero-febrero, los principales mercados de destino fueron: Bélgica (adquirió el 21,0 por ciento del valor total exportado), Estados Unidos (13,8 por ciento), Chile (11,3 por ciento) Malasia (10,5 por ciento) y (Holanda (7,9 por ciento); el primero de ellos adquirió cacao y café en grano; Estados Unidos (cacao, café y conservas de palmito); Chile (aceite y manteca de palma aceitera), Malasia (cacao en grano) y Holanda (cacao en grano).

IV. CRÉDITO Y DEPÓSITOS

1. Crédito

- El crédito registró un crecimiento de 9,1 por ciento interanual en febrero. En la banca múltiple, que canaliza el 63,8 por ciento del total, el crédito aumentó en 6,7 por ciento interanual; en tanto que, en las instituciones no bancarias creció en 17,9 por ciento. Al finalizar el mes, el crédito acumuló un saldo de S/ 2 615 millones, de los cuales, el 97,8 por ciento se encuentra colocado en moneda nacional (S/ 2 558 millones).

Cuadro N° 8

SAN MARTÍN: CRÉDITO (NOMINAL SBS) - FEBRERO 2018

En millones de soles

	Estructura % Feb-18	Febrero		Var.% Nominal Feb-18 / Feb-17
		2017	2018	
Banco de la Nación	6,8	139	178	28,1
Agrobanco	2,8	105	74	-29,5
Banca Múltiple	63,8	1 563	1 668	6,7
Instituciones No Bancarias	26,6	590	696	17,9
Financieras	6,6	149	173	16,3
Cajas Municipales	19,0	423	497	17,4
Cajas Rurales	0,5	6	14	147,8
Edpymes	0,4	12	12	-4,9
Arrendamiento Financiero	0,0	0	0	-
TOTAL	100,0	2 397	2 615	9,1
Empresas	64,0	1 575	1 673	6,2
Personas	36,0	822	943	14,8
Consumo	29,6	663	773	16,7
Hipotecario	6,5	159	170	6,8
MN	97,8	2 326	2 558	10,0
ME	2,2	70	57	-18,6
ME (Mill. US\$)		21	17	-18,6

Fuente: SBS y AFP

Elaboración: BCRP, Sucursal Iquitos. Departamento de Estudios Económicos.

- Según tipo de crédito, se registró un crecimiento interanual generalizado, destacando el tipo créditos de consumo con 16,7 por ciento.



Gráfico N° 5
SAN MARTÍN: EVOLUCIÓN DEL CRÉDITO
 (Var. % respecto a similar mes del año anterior)

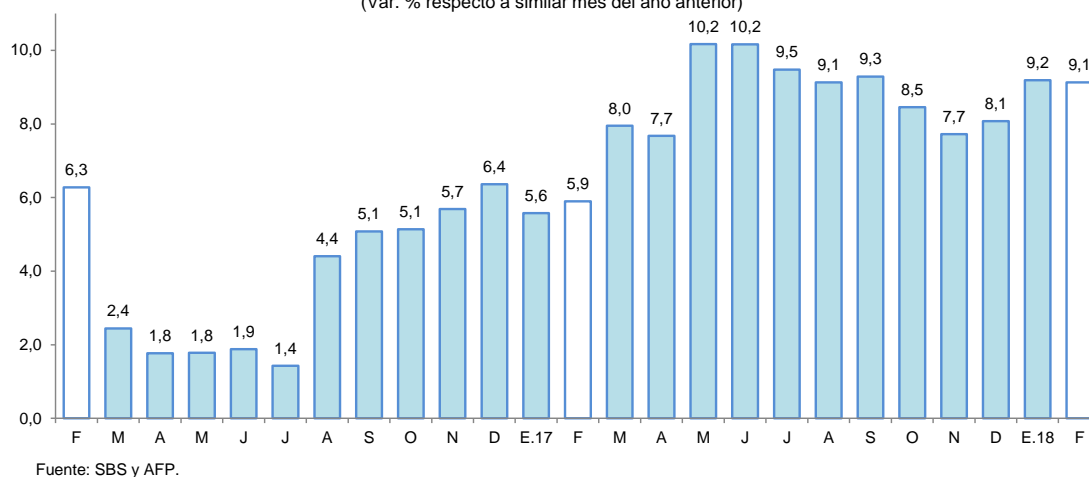

- El ratio crédito/depósitos pasó de 2,83 en febrero del año anterior a 2,64 en febrero de 2018, es decir, cayó en 0,19 puntos porcentuales, lo que significa que el crecimiento de los créditos fue menos dinámico que el registrado por los depósitos; además, un ratio mayor que la unidad, indica que San Martín es un demandante neto de crédito.
- Por tipo de moneda, el crédito en moneda nacional aumentó en 10,0 por ciento; mientras en moneda extranjera disminuyó en 18,6 por ciento; con ello, la participación relativa del crédito en moneda nacional se incrementó en 0,7 puntos porcentuales.

Gráfico N° 6
SAN MARTÍN: EVOLUCIÓN DEL CRÉDITO POR TIPO DE MONEDA
 (Var. % respecto a similar mes del año anterior)

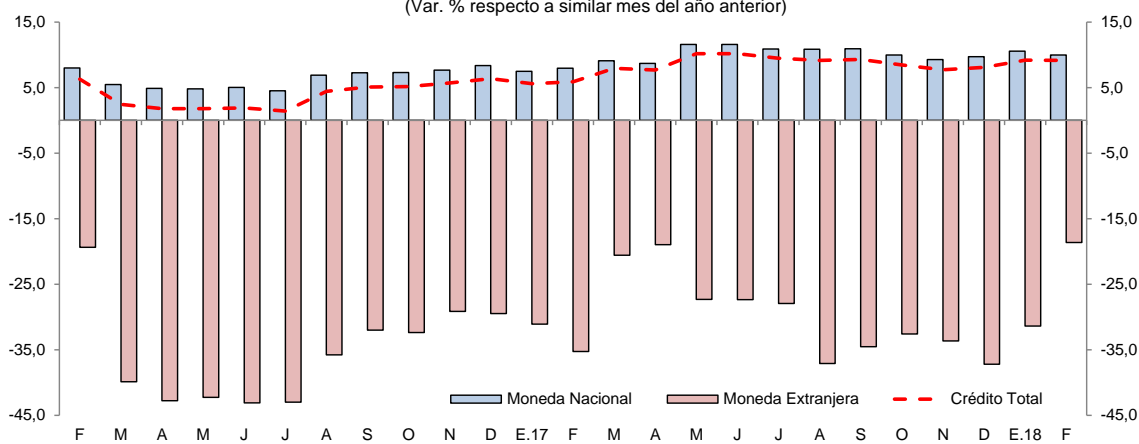

- La mayor participación relativa en el total de los créditos, la tiene el Banco Continental (19,0 por ciento), Banco de Crédito (18,9 por ciento), CMAC de Piura (11,9 por ciento), Banco Scotiabank (9,0 por ciento) y Banco Interbank (8,0 por ciento); que en conjunto intermediaron el 66,8 por ciento del total.
- La tasa de morosidad en febrero de 2018 fue de 10,7 por ciento, mayor en 0,8 puntos porcentuales respecto a similar mes del año anterior. La tasa de morosidad de las cajas municipales (6,5 por ciento) disminuyó en 2,6 puntos porcentuales; mientras en la banca múltiple (12,3 por ciento) se incrementó en 0,5 puntos porcentuales.

Gráfico N° 7
SAN MARTÍN: TASA DE MOROSIDAD ^{1/}
 (Porcentaje)

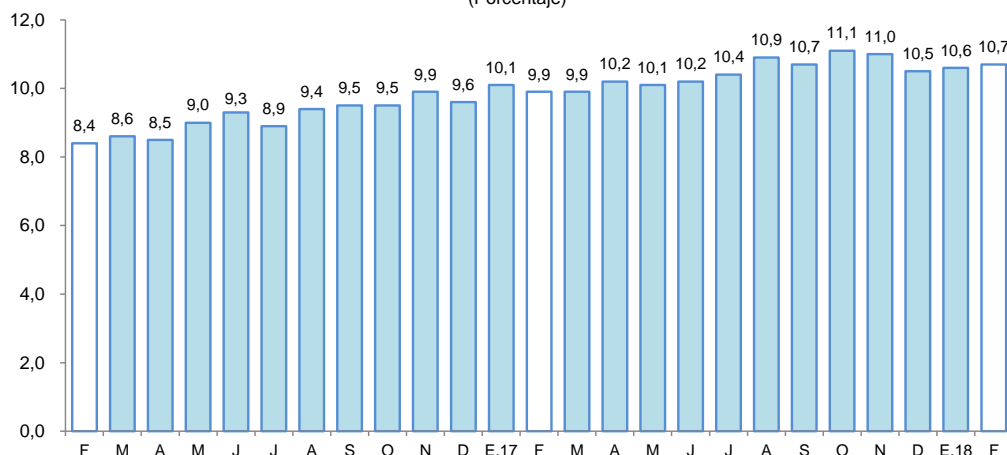

^{1/} preliminar, calculado en base a: (créditos vencidos + créditos en cobranza judicial) / colocaciones brutas.
 Fuente: SBS y AFP.

2. Depósitos

- Los depósitos crecieron en 16,9 por ciento interanual en febrero, a S/ 990 millones, impulsados por la expansión de los depósitos a la vista (21,4 por ciento), a plazo (15,3 por ciento) y de ahorro (15,0 por ciento). La expansión se registró tanto en moneda nacional (17,6 por ciento), como en moneda extranjera (11,9 por ciento).

Cuadro N° 9
SAN MARTÍN: DEPÓSITO (NOMINAL SBS) - FEBRERO 2018

En millones de soles

	Estructura % Feb-18	Febrero		Var.% Nominal
		2017	2018	Feb-18 / Feb-17
Banco de la Nación	20,5	193	203	4,8
Banca Múltiple	60,1	481	595	23,6
Instituciones No Bancarias	19,4	172	192	11,7
Financieras	0,4	5	4	-17,2
Cajas Municipales	19,0	167	188	12,5
Cajas Rurales	0,0	0	0	44,0
TOTAL	100,0	847	990	16,9
Vista	29,7	242	294	21,4
Ahorro	51,4	442	508	15,0
A plazo	19,0	163	188	15,3
MN	88,0	741	871	17,6
ME	12,0	106	119	11,9
ME (Mill. US\$)		33	36	11,9

Fuente: SBS y AFP

Elaboración: BCRP, Sucursal Iquitos. Departamento de Estudios Económicos.

- Las captaciones de la banca múltiple se incrementaron en 23,6 por ciento respecto a febrero del año anterior; y en las instituciones no bancarias crecieron en 11,7 por ciento. La banca múltiple alcanzó una participación de 60,1 por ciento; las instituciones no bancarias el 19,4 por ciento y el Banco de la Nación el 20,5 por ciento restante.

Gráfico N° 8
SAN MARTÍN: EVOLUCIÓN DE LOS DEPÓSITOS
 (Var. % respecto a similar mes del año anterior)

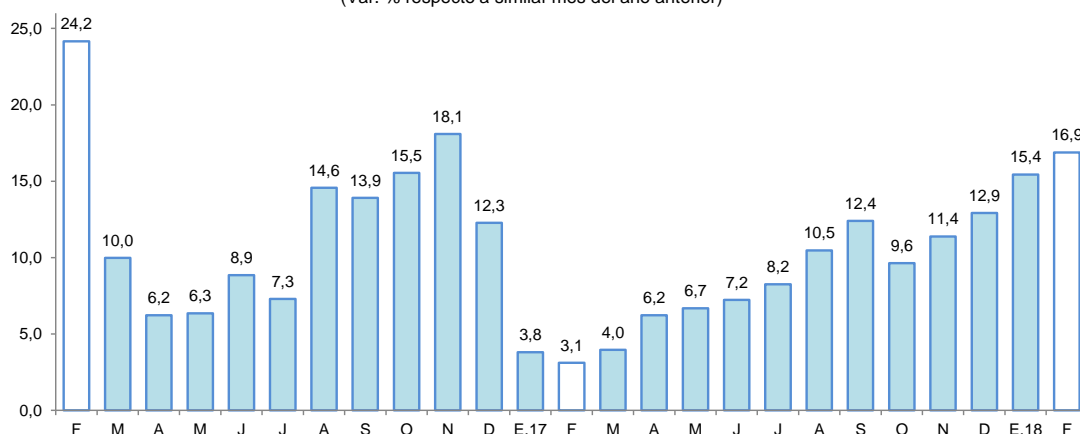

Fuente: SBS

- La mayor participación en los depósitos la tienen el Banco Continental (23,9 por ciento), Banco de Crédito (20,8 por ciento), Banco de la Nación (20,5 por ciento), CMAC de Piura (16,5 por ciento), Scotiabank (7,5 por ciento) e Interbank (6,1 por ciento); que en conjunto captan el 95,3 por ciento.
- La dolarización de la liquidez fue de 12,0 por ciento, menor en 0,5 puntos porcentuales a la tasa registrada en febrero del año anterior. El incremento de la liquidez en moneda nacional fue impulsado por los mayores depósitos de ahorro, a la vista y a plazo; al igual que en el caso de la moneda extranjera.

Gráfico N° 9
SAN MARTÍN: EVOLUCIÓN DE LOS DEPÓSITOS POR TIPO DE MONEDA
 (Var. % respecto a similar mes del año anterior)

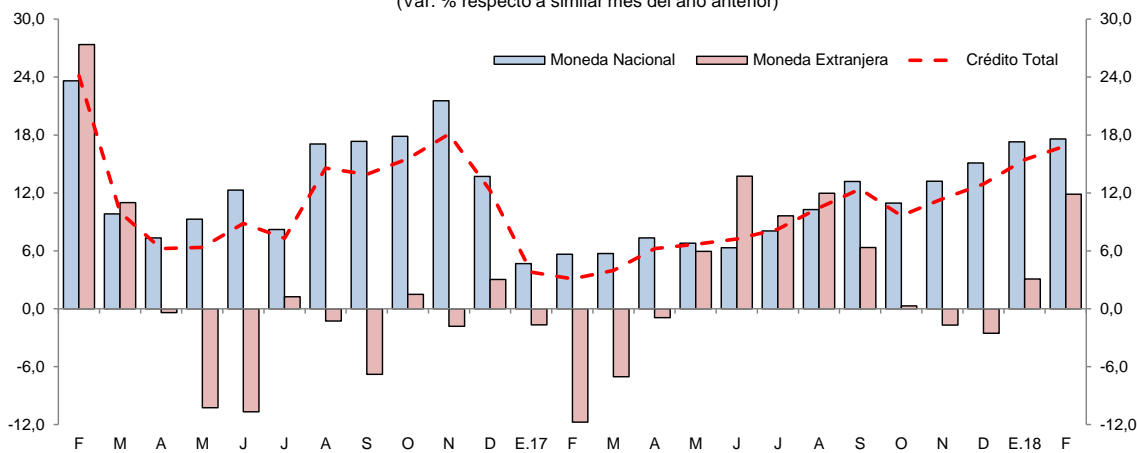

Fuente: SBS

V. EJECUCIÓN DEL PRESUPUESTO DE GASTOS DEL GOBIERNO GENERAL

1. Gasto corriente no financiero

- El gasto corriente no financiero creció en 19,3 por ciento interanual en febrero, debido a los mayores gastos del gobierno nacional y gobierno regional; mientras que los gobiernos locales registraron una caída de 3,4 por ciento, asociada a menores donaciones y transferencias, y otros gastos corrientes. En cambio, el caso del gobierno nacional se explicó por el incremento generalizado en todas las cuentas de gasto; y el caso del gobierno regional se vinculó al aumento en remuneraciones, bienes y servicios, y obligaciones previsionales.

- En el periodo enero-febrero de 2018, el gasto corriente no financiero se incrementó en 30,1 por ciento interanual, debido a los mayores gastos de los tres niveles de gobierno; en particular, gobierno nacional, que los aumentó en 50,4 por ciento interanual, impulsados por el incremento generalizado en todas las cuentas de gasto.

Cuadro N° 10
SAN MARTÍN: GASTO CORRIENTE NO FINANCIERO ^{1/}
(Millones de soles)

	Febrero			Enero - Febrero		
	2017	2018	Var. % real	2017	2018	Var. % real
Gobierno nacional	46,1	56,0	21,5	72,2	108,4	50,4
Gobierno regional	52,8	66,1	23,8	106,5	133,3	23,6
Gobiernos locales	14,3	13,9	-3,4	27,4	28,3	2,8
Total	113,1	136,0	19,3	206,1	270,0	30,1

1/ Información actualizada al 31 de marzo de 2018.

Fuente: MEF.

Elaboración: BCRP, Sucursal Iquitos.

2. Inversión pública

- La inversión pública registró un crecimiento de 53,6 por ciento interanual en febrero, debido a la mayor ejecución de obras del gobierno nacional y gobiernos locales; mientras que la inversión del gobierno regional disminuyó en 25,6 por ciento; el caso del gobierno nacional (322,3 por ciento) se explicó por la rehabilitación y mejoramiento de carreteras nacionales y departamentales; y el caso de los gobiernos locales (34,0 por ciento) se vinculó al mejoramiento y ampliación de sistemas de agua potable e instalación de sistemas de alcantarillado.
- En el periodo enero-febrero de 2018, la inversión registró una expansión de 90,8 por ciento interanual, explicada por la mayor ejecución de obras del gobierno nacional y los gobiernos locales, en particular el gobierno nacional que registró una expansión de 488,7 por ciento interanual; mientras el gobierno regional registró una disminución de 9,8 por ciento.
- La inversión ejecutada en el periodo enero-febrero de 2018 representó el 8,5 por ciento del presupuesto institucional modificado; el gobierno nacional avanzó el 10,8 por ciento; los gobiernos locales avanzaron el 8,3 por ciento; y el gobierno regional el 5,9 por ciento.

Cuadro N° 11
SAN MARTÍN: INVERSIÓN PÚBLICA ^{1/2/}
(Millones de soles)

	Febrero			Enero - Febrero		
	2017	2018	Var. % real	2017	2018	Var. % real
Gobierno nacional	5,9	25,0	322,3	6,7	39,8	488,7
Gobierno regional	16,3	12,3	-25,6	18,5	16,9	-9,8
Gobiernos locales	14,7	19,9	34,0	20,2	31,0	51,3
Total	36,8	57,2	53,6	45,4	87,7	90,8

1/ Información actualizada al 31 de marzo de 2018.

2/ Comprende la adquisición de activos no financieros.

Fuente: MEF.

Elaboración: BCRP, Sucursal Iquitos.

Gráfico N° 10
SAN MARTÍN: INVERSIÓN PÚBLICA
 (Var. % real respecto a similar periodo del año anterior)

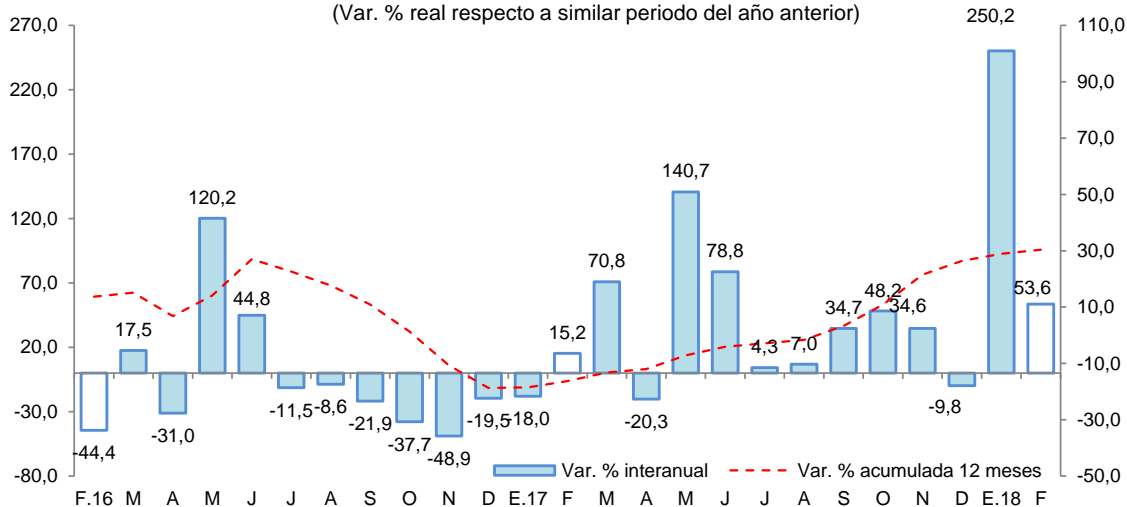

Fuente: MEF.
 Elaboración: BCRP, Sucursal Iquitos.

Los proyectos con mayor monto devengado por nivel de gobierno son los siguientes:

- **El gobierno nacional** invirtió S/ 11,4 millones en la rehabilitación y mejoramiento de la carretera Juanjui-Tocache; y S/ 4,2 millones en el mejoramiento de la carretera Rodríguez de Mendoza-Empalme Ruta PE-5N La Calzada, Tramo Selva Alegre-Empalme Ruta PE-5N La Calzada.
- **El gobierno regional** desembolsó S/ 2,0 millones en el mejoramiento del sistema de abastecimiento de agua potable y alcantarillado de la localidad de Saposoa; y S/ 1,9 millones en el mejoramiento del servicio educativo en el II ciclo de la EBR en colegios del corredor educativo Moyobamba, jurisdicción de la UGEL Moyobamba.
- **Los gobiernos locales** destinaron S/ 2,4 millones en la instalación del sistema de agua potable, desagüe y tratamiento de aguas residuales para once comunidades, en el distrito de Nuevo Progreso, en la provincia de Tocache; y S/ 1,2 millones en el mejoramiento y ampliación del sistema de agua potable y saneamiento en la localidad de Piscocoyacu, en la provincia de Huallaga.

VI. ANEXOS

BANCO CENTRAL DE RESERVA DEL PERÚ – SUCURSAL IQUITOS

Anexo Nº 01

SAN MARTÍN: PRODUCCIÓN AGROPECUARIA ^{1/}
(T.M.)

	2017												2018		
	Feb.	Mar.	Abr.	May.	Jun.	Jul.	Ago.	Set.	Oct.	Nov.	Dic.	Ene.-Dic.	Ene.	Feb.	
TOTAL AGRÍCOLA	197 902	205 142	206 650	226 810	210 672	185 955	184 963	201 705	204 536	200 590	197 024	2 392 661	199 108	215 815	TOTAL AGRÍCOLA
Arroz cáscara	57 797	62 428	62 565	78 573	75 797	65 464	66 601	79 007	76 501	72 343	77 164	832 666	72 102	69 594	Arroz cáscara
Plátano	33 261	34 369	31 395	30 343	32 418	31 839	32 297	36 247	34 150	34 486	37 406	399 373	29 940	32 628	Plátano
Yuca	8 149	7 239	7 818	8 691	7 937	6 663	7 362	8 801	7 356	7 984	7 319	93 128	7 027	7 427	Yuca
Naranja	1 962	8 141	12 293	16 201	9 351	3 150	2 716	1 205	1 289	1 632	1 403	59 700	650	2 111	Naranja
Papaya	1 710	2 004	1 906	1 573	1 679	1 616	1 409	1 539	1 457	1 653	1 707	19 670	1 597	1 739	Papaya
Piña	781	846	1 030	882	863	607	927	757	944	1 324	1 175	10 732	592	604	Piña
Cocotero	896	975	1 073	1 013	940	867	845	1 020	1 039	860	926	11 580	763	865	Cocotero
Tomate	101	76	94	76	93	104	113	126	176	154	114	1 307	234	108	Tomate
Pijuayo	8 088	8 253	4 064	4	1	0	0	0	0	0	0	20 495	6 649	8 436	Pijuayo
Caña de azúcar	17 767	17 715	14 070	16 765	13 133	10 349	12 939	15 504	14 869	17 147	14 994	179 477	15 134	15 061	Caña de azúcar
Maíz amarillo duro	15 246	8 270	270	2 013	15 109	17 058	11 464	4 451	1 597	2 246	3 076	92 319	12 901	24 269	Maíz amarillo duro
Palma aceitera	29 989	32 248	26 992	27 158	24 477	29 960	36 195	40 218	52 576	47 769	39 432	419 534	36 608	29 011	Palma aceitera
Cacao	3 463	3 121	4 094	5 086	5 038	4 958	4 418	4 327	4 414	4 898	4 177	50 451	2 914	3 963	Cacao
Café	1 824	6 184	28 993	30 518	16 511	6 643	103	99	66	35	28	91 200	185	2 581	Café
Sacha inchi	99	127	86	118	110	142	168	218	220	206	175	1 745	213	232	Sacha inchi
Otros agrícolas															Otros agrícolas
Stevia	120	130	150	180	180	185	250	160	240	200	195	2 142	185	200	Stevia
Algodón	0	0	0	0	0	0	1	0	0	0	0	1	0	0	Algodón
Tabaco	0	320	0	300	0	300	0	300	0	300	0	1 820	300	0	Tabaco
Aguaje	2 632	2 812	2 417	2 502	2 281	2 276	2 073	2 536	2 336	2 396	2 484	27 944	2 543	3 405	Aguaje
Caimito	479	199	31	3	1	0	0	0	0	0	8	847	146	426	Caimito
Cocona	85	87	111	123	122	122	109	113	111	116	144	1 316	85	101	Cocona
Pacae	7 621	4 113	577	7	0	0	0	0	20	1	1	15 164	3 639	6 105	Pacae
Toronja	6	3	12	6	1	2	4	2	2	2	6	49	3	3	Toronja
Resto agrícola	5 826	5 482	6 609	4 675	4 630	3 650	4 969	5 075	5 173	4 838	5 090	60 001	4 698	6 946	Resto agrícola
TOTAL PECUARIO	7 353	7 494	7 982	8 099	7 814	7 918	8 014	7 842	7 614	7 512	8 229	93 483	7 921	7 640	TOTAL PECUARIO
Carne de ave	2 897	3 044	3 114	3 014	3 076	3 194	3 291	3 274	3 283	3 278	3 434	37 961	3 129	3 019	Carne de ave
Carne de porcino	236	248	275	222	161	191	212	195	192	198	291	2 637	254	245	Carne de porcino
Carne de vacuno	500	501	489	506	400	471	483	465	459	447	591	5 801	524	505	Carne de vacuno
Carne de ovino	6	5	4	5	5	5	5	4	4	5	6	59	6	6	Carne de ovino
Leche	2 684	2 650	2 950	3 124	2 948	2 920	2 893	2 759	2 624	2 592	2 830	33 764	2 872	2 741	Leche
Huevos	1 030	1 046	1 150	1 228	1 224	1 137	1 130	1 145	1 052	992	1 077	13 261	1 136	1 123	Huevos

^{1/} Cifras preliminares.

Fuente: Dirección Regional del MINAGRI de San Martín.

Elaboración: BCRP - Sucursal Iquitos.



Anexo Nº 02

**SAN MARTÍN: INDICADORES DEL SECTOR PESQUERO
(T.M.)**

	2017												2018		
	Feb.	Mar.	Abr.	May.	Jun.	Jul.	Ago.	Set.	Oct.	Nov.	Dic.	Ene.-Dic.	Ene.	Feb.	
A. INGRESO OTROS DPTOS.	293	271	415	605	401	432	413	422	480	501	480	5 225	439	426	A. INGRESO OTROS DPTOS.
- Fresco	160	142	226	329	240	254	235	241	279	280	282	2 955	253	239	- Fresco
- Salpreso	23	23	82	56	9	13	10	10	23	26	19	346	10	27	- Salpreso
- Seco-salado	110	106	107	220	152	165	168	171	178	195	179	1 924	176	160	- Seco-salado
B. PRODUCCIÓN INTERNA	152	166	198	168	224	245	234	274	251	268	262	2 603	278	280	B. PRODUCCIÓN INTERNA
- Acuicultura	145	157	181	157	203	225	204	242	226	251	247	2 386	259	259	- Acuicultura
- Extracción río Huallaga	7	9	17	11	21	20	30	32	25	17	15	217	19	21	- Extracción río Huallaga
TOTAL DESEMBARQUE (A+B)	445	437	613	773	625	677	647	696	731	769	742	7 828	717	706	TOTAL DESEMBARQUE (A+B)

Fuente: Dirección Regional de la Producción de San Martín.

Elaboración: BCRP - Sucursal Iquitos.



Anexo Nº 03

SAN MARTÍN: PRODUCCIÓN DE MADERA ROLLIZA
(m³)

	2017											2018			
	Feb.	Mar.	Abr.	May.	Jun.	Jul.	Ago.	Set.	Oct.	Nov.	Dic.	Ene.-Dic.	Ene.		Feb.
Especies de madera															Especies de madera
Alfaro	0	0	0	0	0	0	0	0	0	0	0	0	0	0	Alfaro
Ana caspi	27	0	0	7	2	12	6	0	2	0	2	58	11	0	Ana caspi
Bolaina	63	138	0	8	0	133	125	163	87	344	63	1 123	375	108	Bolaina
Caoba	0	0	0	0	0	0	0	0	0	0	0	0	0	0	Caoba
Capirona	7	6	0	0	0	0	10	22	0	5	0	49	1	0	Capirona
Catahua	0	0	0	0	0	0	0	22	0	0	0	22	0	0	Catahua
Cedro	0	0	0	0	0	0	77	0	0	0	0	77	0	0	Cedro
Cedro (otros)	550	39	0	0	0	0	497	451	286	0	0	1 859	212	0	Cedro (otros)
Copaiba	64	54	10	211	63	154	78	161	119	0	28	969	0	20	Copaiba
Cumala	0	267	272	318	23	0	50	38	0	0	0	979	308	15	Cumala
Estoraque	0	0	0	0	0	0	0	0	0	0	0	0	0	0	Estoraque
Huangana shiringa	0	0	0	0	0	0	0	0	0	0	0	0	0	0	Huangana shiringa
Huayruro	34	118	100	32	14	67	153	20	14	0	2	552	0	19	Huayruro
Ishpingo	0	0	0	0	0	0	0	0	0	0	0	0	0	0	Ishpingo
Leche caspi	75	2	0	0	0	0	5	0	0	0	0	82	0	0	Leche caspi
Manchinga	11	30	0	6	0	0	119	0	0	0	17	189	7	0	Manchinga
Marupa	10	58	0	3	26	17	60	18	26	0	0	219	0	26	Marupa
Mashonaste	0	1	4	0	0	0	31	0	0	0	0	36	0	0	Mashonaste
Moena	20	13	5	40	9	56	219	58	0	19	23	474	176	24	Moena
Papelilo caspi	64	286	23	64	12	72	145	9	7	30	0	712	18	14	Papelilo caspi
Pashaco	0	10	0	8	0	1	164	0	28	0	0	211	360	68	Pashaco
Pumaquiro	0	0	0	7	0	0	3	0	0	0	0	10	1	0	Pumaquiro
Quina Quina	4	16	5	18	18	0	33	204	44	0	0	350	0	0	Quina Quina
Quinilla	0	0	0	39	20	84	32	0	20	0	20	215	0	7	Quinilla
Tornillo	0	91	5	0	0	152	875	260	60	261	304	2 014	454	777	Tornillo
Otros	384	330	415	374	275	203	787	186	200	64	69	3 421	848	251	Otros
TOTAL	1 314	1 460	839	1 135	462	949	3 467	1 613	892	722	527	13 621	2 771	1 329	TOTAL

Fuente: Oficina Regional de Recursos Naturales de San Martín.

Elaboración: BCRP - Sucursal Iquitos.



Anexo Nº 04

SAN MARTÍN: PRODUCCIÓN DE MADERA ASERRADA
(m³)

	2017											2018			
	Feb.	Mar.	Abr.	May.	Jun.	Jul.	Ago.	Set.	Oct.	Nov.	Dic.	Ene.-Dic.	Ene.		Feb.
Especies de madera															Especies de madera
Alfaro	0	0	0	0	0	0	0	0	0	0	0	0	0	0	Alfaro
Ana caspi	8	0	0	4	1	8	0	2	16	0	1	40	0	0	Ana caspi
Bolaina	0	52	0	3	0	140	53	200	200	0	50	748	150	146	Bolaina
Caoba	0	0	0	0	0	0	0	0	0	0	0	0	0	0	Caoba
Capirona	0	1	0	0	0	0	0	11	0	3	0	15	0	0	Capirona
Catahua	0	0	0	0	0	0	0	11	0	0	0	11	0	0	Catahua
Cedro	0	0	0	0	0	12	0	31	3	0	0	66	0	9	Cedro
Cedro (otros)	0	106	46	0	0	0	0	54	19	410	125	760	44	23	Cedro (otros)
Copaiba	14	44	5	145	35	115	17	99	112	0	14	614	0	0	Copaiba
Cumala	0	194	217	207	12	0	39	32	0	0	0	707	0	0	Cumala
Estoraque	0	0	0	0	0	0	0	0	0	0	0	0	0	0	Estoraque
Huayruro	18	69	64	18	29	20	11	21	15	0	1	277	0	0	Huayruro
Ishpingo	0	6	0	0	0	0	0	4	0	0	0	10	0	0	Ishpingo
Leche caspi	0	0	0	0	0	0	3	14	0	0	0	17	1	1	Leche caspi
Manchinga	1	15	3	2	0	0	21	3	5	0	9	63	0	0	Manchinga
Marupa	7	40	0	2	22	6	44	11	20	1	0	153	0	0	Marupa
Mashonaste	1	0	2	0	0	3	0	5	0	3	5	28	0	0	Mashonaste
Moena	8	3	3	13	8	29	38	93	10	18	26	252	19	17	Moena
Papelillo caspi	9	177	23	36	12	44	12	32	26	23	15	409	0	0	Papelillo caspi
Pashaco	0	5	0	4	0	1	1	3	8	5	0	27	0	5	Pashaco
Pumaquiro	0	0	1	3	0	0	0	0	0	0	0	4	11	23	Pumaquiro
Quina quina	0	8	2	9	9	0	0	58	0	13	0	104	0	0	Quina quina
Quinilla	8	0	0	25	16	64	31	1	18	6	31	200	0	0	Quinilla
Rifari	0	0	0	0	12	0	18	17	16	0	2	65	0	0	Rifari
Riñón de huangana	0	0	0	0	0	0	0	0	0	0	0	0	0	0	Riñón de huangana
Tornillo	45	140	2	0	0	176	984	346	563	469	470	3 219	112	96	Tornillo
Zapote	0	0	0	2	0	0	0	0	1	0	2	5	0	0	Zapote
Otros	100	120	323	229	172	137	208	465	190	73	65	2 206	19	104	Otros
TOTAL	219	980	691	702	328	755	1 480	1 513	1 222	1 024	816	10 000	356	424	TOTAL

Fuente: Oficina Regional de Recursos Naturales de San Martín.

Elaboración: BCRP - Sucursal Iquitos.



Anexo Nº 05

SAN MARTIN: PRODUCCIÓN MANUFACTURERA ^{1/}
(índice de volumen físico: 2007=100)

C I I U	2017												2018		C I I U
	Feb.	Mar.	Abr.	May.	Jun.	Jul.	Ago.	Set.	Oct.	Nov.	Dic.	Ene.-Dic.	Ene.	Feb.	
MANUFACTURA PRIMARIA	0,0	0,0	0,0	0,0	123,7	39,7	40,4	15,3	43,2	92,3	10,8	30,5	0,0	112,9	MANUFACTURA PRIMARIA
2320 - Biodiesel	0,0	0,0	0,0	0,0	123,7	39,7	40,4	15,3	43,2	92,3	10,8	30,5	0,0	112,9	2320 - Biodiesel
MANUFACTURA NO PRIMARIA	164,5	181,2	167,5	166,3	145,6	181,1	180,4	199,9	168,0	130,4	136,0	164,5	139,0	120,8	MANUFACTURA NO PRIMARIA
1514 - Aceite y manteca	216,0	198,3	204,6	193,9	179,1	223,5	169,0	212,0	146,3	104,4	119,5	179,1	158,8	128,0	1514 - Aceite y manteca
1520 - Quesos y mantequillas	107,8	95,3	99,9	119,3	123,0	105,4	111,1	91,5	128,3	100,7	110,7	109,4	106,3	109,4	1520 - Quesos y mantequillas
1543 - Chocolates	197,0	271,2	182,7	112,1	26,3	0,0	246,7	175,8	232,8	235,1	117,1	173,8	194,5	275,4	1543 - Chocolates
1554 - Bebidas gaseosas	69,0	73,5	106,3	125,2	74,1	90,8	139,8	116,1	111,4	107,9	115,9	103,1	117,5	90,3	1554 - Bebidas gaseosas
2010 - Madera aserrada	5,1	22,9	16,2	16,4	7,7	17,7	34,6	35,4	28,6	24,0	19,1	19,5	8,3	9,9	2010 - Madera aserrada
2411 - Jabón	410,0	334,0	289,2	282,0	333,7	383,9	443,0	367,0	384,4	295,3	341,4	349,2	354,2	141,9	2411 - Jabón
2695 - Ladrillos, bloques y adoquines	75,0	74,7	62,7	82,5	52,9	63,1	55,1	53,2	58,3	61,4	66,2	65,5	42,6	49,1	2695 - Ladrillos, bloques y adoquines
2694 - Cemento	181,7	216,3	178,2	194,8	177,6	190,8	211,6	213,0	239,0	193,9	209,8	200,7	178,8	185,8	2694 - Cemento
TOTAL	152,3	167,8	155,1	154,0	144,0	170,7	170,1	186,3	158,8	127,6	126,7	154,6	128,7	120,2	TOTAL

1/ cifras preliminares

Fuente: Dirección Regional de la Producción de San Martín - Encuesta a Empresas Industriales.

Elaboración: BCRP - Sucursal Iquitos.

Anexo Nº 06

SAN MARTIN: PRODUCCIÓN MANUFACTURERA ^{1/}
(Variación porcentual)

C I I U	2017/2016												2018/2017		C I I U	
	Feb.	Mar.	Abr.	May.	Jun.	Jul.	Ago.	Set.	Oct.	Nov.	Dic.	Ene.-Dic.	Ene.	Feb.		
MANUFACTURA PRIMARIA	-100,0	-100,0	-	-	-	-	-	-	-	-	-	-	174,9	-	-	MANUFACTURA PRIMARIA
2320 - Biodiesel	-100,0	-100,0	-	-	-	-	-	-	-	-	-	-	174,9	-	-	2320 - Biodiesel
MANUFACTURA NO PRIMARIA	14,1	25,9	22,2	24,5	16,4	34,0	12,4	69,4	15,2	-8,6	-9,6	15,1	-9,5	-26,6	MANUFACTURA NO PRIMARIA	
1514 - Aceite y manteca	34,1	12,6	29,1	39,2	38,5	48,4	-10,1	78,5	-13,6	-34,0	-29,5	10,8	-13,0	-40,7	1514 - Aceite y manteca	
1520 - Quesos y mantequillas	-15,3	-28,2	-13,3	-1,5	4,0	-11,9	-7,2	-13,6	24,2	2,7	10,4	-2,9	-11,2	1,5	1520 - Quesos y mantequillas	
1543 - Chocolates	13,1	105,2	274,1	281,9	-32,8	-100,0	305,2	269,2	33,9	105,1	-55,5	55,6	-32,6	39,8	1543 - Chocolates	
1554 - Bebidas gaseosas	29,0	88,2	78,0	40,3	-9,1	12,6	21,5	-2,2	-11,5	-9,2	-0,5	17,3	10,0	30,8	1554 - Bebidas gaseosas	
2010 - Madera aserrada	-36,7	130,6	43,4	-16,1	-46,8	11,9	78,7	150,1	62,7	24,3	-23,8	26,9	32,3	93,6	2010 - Madera aserrada	
2411 - Jabón	28,6	23,5	-44,8	-43,2	-19,4	5,6	26,2	44,0	38,1	-19,8	-2,3	-5,8	8,4	-65,4	2411 - Jabón	
2695 - Ladrillos, bloques y adoquines	-21,6	-15,0	-31,2	-16,6	-29,5	15,9	-20,5	-28,4	-1,0	18,6	-15,8	-13,7	-47,3	-34,6	2695 - Ladrillos, bloques y adoquines	
2694 - Cemento	-16,9	13,4	-0,2	1,5	-6,2	-0,1	0,9	17,0	28,5	-0,7	7,4	1,8	-11,6	2,3	2694 - Cemento	
TOTAL	7,3	24,6	22,2	24,5	24,3	36,4	14,5	70,5	17,6	-3,4	-9,0	16,1	-9,5	-21,1	TOTAL	

1/ cifras preliminares

Fuente: Dirección Regional de la Producción de San Martín - Encuesta a Empresas Industriales.

Elaboración: BCRP - Sucursal Iquitos.



Anexo Nº 07

**TARAPOTO: EMPLEO FORMAL URBANO EN EMPRESAS DE 10 Y MÁS TRABAJADORES
POR SECTORES ECONÓMICOS
(Variación porcentual con respecto al mismo mes del año anterior)**

Año	Mes	Primario ^{1/}	Industria	Comercio	Transporte	Servicios ^{2/}	Total
2017	FEB.	0,9	8,9	4,4	5,8	0,4	2,4
	MAR.	4,4	6,8	5,1	6,2	0,6	3,0
	ABR.	0,0	1,6	0,3	6,0	-0,9	-0,1
	MAY.	-0,7	-0,9	0,4	7,1	-1,9	-0,7
	JUN.	-3,8	-4,6	-1,5	0,6	-3,5	-2,8
	JUL.	-3,9	-6,9	-0,6	-3,7	-4,7	-3,5
	AGO.	-4,7	-4,3	1,6	-1,7	1,2	0,2
	SET.	-9,3	-4,0	1,1	-0,7	-3,3	-2,5
	OCT.	-5,7	-1,1	1,4	0,2	-2,5	-1,5
	NOV.	-5,9	-11,1	1,9	0,5	-2,0	-1,7
	DIC.	-4,9	-10,8	1,2	0,5	-1,8	-1,7
	2018	ENE.	-3,9	2,2	-2,4	-0,9	2,5
FEB. ^{3/}		-5,7	4,6	-2,5	-3,0	-5,6	-3,9

Nota: La información corresponde al primer día de cada mes.

1/ Conformada por las subramas agricultura, pesca y minería.

2/ Conformada por las subramas servicios prestados a empresas, restaurantes y hoteles, establecimientos financieros, enseñanza, servicios sociales y comunales; y electricidad, gas y agua.

3/ Preliminar.

Fuente: MTPE – Encuesta Nacional de Variación Mensual del Empleo (ENVME).

Elaboración: BCRP - Sucursal Iquitos.

Anexo Nº 08

SAN MARTÍN: EXPORTACIONES POR GRUPO DE PRODUCTOS
(Valor FOB - Millones de US\$)

	2017												2018		
	Feb.	Mar.	Abr.	May.	Jun.	Jul.	Ago.	Set.	Oct.	Nov.	Dic.	Ene.-Dic.	Ene.	Feb.	
1. Productos tradicionales	5,4	2,1	0,4	3,7	4,8	9,9	10,4	9,7	5,2	1,8	3,7	62,0	1,6	4,6	1. Productos tradicionales
- Algodón	0,0	0,0	0,0	0,0	0,0	0,0	0,0	0,0	0,0	0,0	0,0	0,0	0,0	0,0	- Algodón
- Café verde en grano seco	5,4	2,1	0,4	3,7	4,8	9,9	10,4	9,7	5,2	1,8	3,7	62,0	1,6	4,6	- Café verde en grano seco
2. Productos no tradicionales	3,9	6,0	4,4	5,6	8,9	12,9	19,8	16,0	5,4	4,4	5,1	98,2	6,9	7,5	2. Productos no tradicionales
- Forestales	0,2	0,2	0,1	0,2	0,1	0,2	0,3	0,0	0,0	0,0	0,2	1,6	0,0	0,0	- Forestales
* Madera aserrada	0,0	0,0	0,1	0,0	0,0	0,0	0,0	0,0	0,0	0,0	0,1	0,2	0,0	0,0	* Madera aserrada
* Tablillas y Frisos	0,0	0,0	0,0	0,0	0,0	0,2	0,3	0,0	0,0	0,0	0,1	0,5	0,0	0,0	* Tablillas y Frisos
* Machihembrado	0,2	0,2	0,0	0,2	0,1	0,0	0,0	0,0	0,0	0,0	0,0	0,9	0,0	0,0	* Machihembrado
* Otros acabados	0,0	0,0	0,0	0,0	0,0	0,0	0,0	0,0	0,0	0,0	0,0	0,0	0,0	0,0	* Otros acabados
- Pesqueros	0,0	0,0	0,0	0,0	0,0	0,2	0,0	0,1	0,0	0,0	0,0	0,3	0,0	0,0	- Pesqueros
* Paiche salado	0,0	0,0	0,0	0,0	0,0	0,2	0,0	0,1	0,0	0,0	0,0	0,3	0,0	0,0	* Paiche salado
- Agroindustriales	3,4	5,4	3,9	5,1	8,6	8,4	14,8	13,3	4,2	4,2	4,8	81,4	6,6	7,1	- Agroindustriales
* Conservas de palmito	0,2	0,2	0,3	0,2	0,3	0,3	0,4	0,3	0,2	0,4	0,4	3,4	0,5	0,5	* Conservas de palmito
* Tabaco negro / rubio	0,1	0,0	0,1	1,1	0,0	0,0	1,0	0,0	0,8	0,4	0,1	3,7	0,2	0,1	* Tabaco negro / rubio
* Manteca y aceite de palma	0,8	0,7	0,9	0,9	0,9	0,9	0,8	0,8	0,4	0,2	0,6	8,8	0,4	0,4	* Manteca y aceite de palma
* Cacao y cáscara de cacao	2,0	2,8	1,8	1,6	6,3	6,8	11,3	10,7	1,5	2,0	2,5	52,1	4,0	5,2	* Cacao y cáscara de cacao
* Aceite de sachá inchi	0,2	1,7	0,8	1,2	1,0	0,2	1,3	1,4	1,3	1,2	1,2	12,9	1,5	0,8	* Aceite de sachá inchi
* Uña de gato	0,0	0,0	0,0	0,0	0,0	0,0	0,0	0,0	0,0	0,0	0,0	0,0	0,0	0,0	* Uña de gato
* Chocolates	0,0	0,0	0,0	0,0	0,0	0,0	0,0	0,0	0,0	0,0	0,0	0,0	0,0	0,0	* Chocolates
* Puros	0,0	0,0	0,1	0,0	0,0	0,0	0,0	0,0	0,0	0,0	0,0	0,2	0,0	0,0	* Puros
* Otros ^{1/}	0,1	0,1	0,0	0,0	0,0	0,1	0,0	0,0	0,0	0,0	0,0	0,3	0,0	0,1	* Otros ^{1/}
- Resto ^{2/}	0,2	0,4	0,4	0,4	0,2	4,2	4,8	2,5	1,2	0,1	0,2	14,8	0,3	0,4	- Resto ^{2/}
TOTAL EXPORTACIONES (1+2)	9,3	8,1	4,9	9,3	13,7	22,8	30,3	25,6	10,6	6,2	8,8	160,2	8,5	12,1	TOTAL EXPORTACIONES (1+2)

1/ Plantas vivas, achiote, maca, semillas de pijuayo, etc.

2/ Manufactura de piedras preciosas, bisutería, material publicitario, objetos de adorno, etc.

Fuente: SUNAT.

Elaboración: BCRP - Sucursal Iquitos.



Anexo Nº 09

SAN MARTÍN: EJECUCIÓN DEL PRESUPUESTO DE GASTOS DEL GOBIERNO NACIONAL ^{1/}
(Millones de soles)

	2017												2018		
	Feb.	Mar.	Abr.	May.	Jun.	Jul.	Ago.	Set.	Oct.	Nov.	Dic.	Ene.-Dic.	Ene.	Feb.	
GASTOS NO FINANCIEROS	69,3	79,1	79,2	142,9	115,7	78,7	79,2	61,6	90,0	72,3	136,9	1032,1	67,2	81,0	GASTOS NO FINANCIEROS
a. GASTOS CORRIENTES	46,1	61,8	70,7	54,9	58,8	56,5	51,8	33,5	58,7	37,9	78,3	635,3	52,5	56,0	a. GASTOS CORRIENTES
1. Personal y obligaciones	18,7	19,7	19,1	18,7	17,6	21,4	16,3	16,7	17,4	17,4	22,4	225,5	20,5	19,2	1. Personal y obligaciones
2. Pensiones y prestaciones sociales	1,0	1,0	1,4	1,1	0,8	1,6	0,1	0,2	1,3	0,4	0,8	10,7	1,3	1,1	2. Pensiones y prestaciones sociales
3. Bienes y servicios	7,2	13,0	18,6	24,7	11,7	25,6	14,2	10,2	22,2	11,7	28,0	191,5	15,0	14,8	3. Bienes y servicios
4. Otros gastos corrientes	11,5	11,8	21,5	10,4	25,3	7,3	11,4	6,4	17,7	8,3	25,5	157,6	15,6	12,1	5. Otros gastos corrientes
5. Donaciones y transferencias	7,7	16,4	10,2	0,1	3,3	0,5	9,9	0,0	0,1	0,1	1,7	50,0	0,1	8,9	5. Donaciones y transferencias
b. GASTOS DE CAPITAL	23,2	17,3	8,5	88,0	56,9	22,2	27,4	28,1	31,3	34,3	58,5	396,7	14,8	25,0	b. GASTOS DE CAPITAL
1. Adquisición de activos no financieros	5,9	8,5	5,4	86,7	54,7	21,0	22,8	22,7	29,8	33,2	49,1	340,7	14,8	25,0	1. Adquisición de activos no financieros
2. Otros gastos de capital	13,0	2,1	3,1	0,6	1,2	1,2	0,7	0,7	0,0	0,3	5,0	27,9	0,0	0,0	2. Donaciones y transferencias
3. Donaciones y transferencias	4,4	6,7	0,0	0,6	1,0	0,0	3,9	4,7	1,5	0,8	4,4	28,1	0,0	0,0	3. Otros gastos de capital

1/ Información actualizada al 31 de marzo de 2018.

Fuente: MEF.

Elaboración: BCRP - Sucursal Iquitos.

Anexo Nº 10

SAN MARTÍN: EJECUCIÓN DEL PRESUPUESTO DE GASTOS DEL GOBIERNO REGIONAL ^{1/}
(Millones de soles)

	2017												2018		
	Feb.	Mar.	Abr.	May.	Jun.	Jul.	Ago.	Set.	Oct.	Nov.	Dic.	Ene.-Dic.	Ene.	Feb.	
GASTOS NO FINANCIEROS	69,0	105,0	84,7	92,8	97,5	98,8	101,5	92,1	101,8	118,8	202,5	1220,6	71,7	78,4	GASTOS NO FINANCIEROS
a. GASTOS CORRIENTES	52,8	57,6	63,6	64,9	70,8	73,9	68,0	66,2	70,3	90,2	129,3	861,3	67,1	66,1	a. GASTOS CORRIENTES
1. Personal y obligaciones	40,3	40,8	44,9	44,7	44,4	51,9	47,1	46,6	50,1	64,6	76,4	596,8	57,1	52,7	1. Personal y obligaciones
2. Pensiones y prestaciones sociales	3,3	3,8	3,5	3,4	3,4	5,0	3,5	3,4	3,6	3,8	6,0	47,6	5,2	3,5	2. Pensiones y prestaciones sociales
3. Bienes y servicios	9,1	13,0	15,2	16,8	17,0	15,3	17,4	16,2	16,6	21,8	43,4	205,5	4,8	10,0	3. Bienes y servicios
4. Otros gastos corrientes	0,0	0,0	0,0	0,0	6,0	1,7	0,0	0,0	0,0	0,0	3,6	11,5	0,0	0,0	4. Otros gastos corrientes
b. GASTOS DE CAPITAL	16,3	47,4	21,1	28,0	26,7	24,8	33,6	26,0	31,6	28,6	73,1	359,3	4,6	12,3	b. GASTOS DE CAPITAL
1. Adquisición de activos no financieros	16,3	47,4	21,1	28,0	26,7	24,8	33,6	26,0	31,6	28,6	73,1	359,3	4,6	12,3	1. Adquisición de activos no financieros
2. Donaciones y transferencias	0,0	0,0	0,0	0,0	0,0	0,0	0,0	0,0	0,0	0,0	0,0	0,0	0,0	0,0	2. Donaciones y transferencias
3. Otros gastos de capital	0,0	0,0	0,0	0,0	0,0	0,0	0,0	0,0	0,0	0,0	0,0	0,0	0,0	0,0	3. Otros gastos de capital

1/ Información actualizada al 31 de marzo de 2018.

Fuente: MEF.

Elaboración: BCRP - Sucursal Iquitos.

Anexo Nº 11

SAN MARTÍN: EJECUCIÓN DEL PRESUPUESTO DE GASTOS DE LOS GOBIERNOS LOCALES 1/
(Millones de soles)

	2017												2018		
	Feb.	Mar.	Abr.	May.	Jun.	Jul.	Ago.	Set.	Oct.	Nov.	Dic.	Ene.-Dic.	Ene.	Feb.	
GASTOS NO FINANCIEROS	29,2	69,9	46,5	50,4	63,7	64,1	55,7	93,4	68,6	65,3	126,2	751,6	25,4	33,8	GASTOS NO FINANCIEROS
a. GASTOS CORRIENTES	14,3	21,6	15,3	18,6	21,0	19,8	18,8	18,9	20,3	23,0	36,2	240,7	14,4	13,9	a. GASTOS CORRIENTES
1. Personal y obligaciones	2,8	4,2	3,5	3,4	3,2	4,5	3,4	3,3	3,9	3,6	4,8	44,7	4,5	3,0	1. Personal y obligaciones
2. Pensiones y prestaciones sociales	0,8	1,3	0,8	1,4	1,2	1,4	1,2	1,3	1,3	1,3	1,5	13,9	0,3	0,8	2. Pensiones y prestaciones sociales
3. Bienes y servicios	9,6	14,9	10,1	12,4	15,1	13,0	13,0	12,9	13,5	16,4	24,9	164,1	9,2	9,7	3. Bienes y servicios
4. Donaciones y transferencias	0,7	0,7	0,3	0,9	1,0	0,7	0,9	1,0	1,3	1,3	4,7	13,5	0,1	0,1	4. Donaciones y transferencias
5. Otros gastos corrientes	0,4	0,5	0,5	0,5	0,5	0,3	0,3	0,3	0,3	0,3	0,2	4,5	0,2	0,2	5. Otros gastos corrientes
b. GASTOS DE CAPITAL	14,9	48,3	31,2	31,8	42,8	44,4	37,0	74,5	48,3	42,3	90,0	510,9	11,1	19,9	b. GASTOS DE CAPITAL
1. Adquisición de activos no financieros	14,7	48,3	31,2	31,8	42,8	44,4	37,0	74,5	48,3	42,3	90,0	510,7	11,1	19,9	1. Adquisición de activos no financieros
2. Donaciones y transferencias	0,2	0,0	0,0	0,0	0,0	0,0	0,0	0,0	0,0	0,0	0,0	0,2	0,0	0,0	2. Donaciones y transferencias
3. Otros gastos de capital	0,0	0,0	0,0	0,0	0,0	0,0	0,0	0,0	0,0	0,0	0,0	0,0	0,0	0,0	3. Otros gastos de capital

1/ Información actualizada al 31 de marzo de 2018.

Fuente: MEF.

Elaboración: BCRP - Sucursal Iquitos.

Anexo Nº 12

SAN MARTÍN: INVERSIÓN NO FINANCIERA DEL GOBIERNO NACIONAL ^{1/}
(Millones de soles)

FUNCIONES	2017												2018		FUNCIONES
	Feb.	Mar.	Abr.	May.	Jun.	Jul.	Ago.	Set.	Oct.	Nov.	Dic.	Ene.-Dic.	Ene.	Feb.	
AGROPECUARIA	0,5	1,5	0,5	1,2	1,2	1,0	2,2	1,4	3,6	1,9	5,3	20,4	0,0	0,4	AGROPECUARIA
EDUCACIÓN	4,0	2,7	3,8	4,6	3,4	2,8	4,5	3,4	3,4	4,4	5,3	43,1	0,0	1,8	EDUCACIÓN
ENERGÍA	0,0	0,1	0,1	0,0	0,0	0,0	0,0	0,0	0,0	0,1	0,0	0,3	0,0	0,0	ENERGÍA
INDUSTRIA	0,4	0,4	0,5	0,4	0,1	0,4	0,1	0,0	0,0	0,0	0,4	2,8	0,0	0,0	INDUSTRIA
JUSTICIA	0,1	1,5	0,1	0,2	0,1	0,1	0,1	3,2	0,2	0,2	0,6	6,1	0,0	0,0	JUSTICIA
AMBIENTE	0,0	1,1	0,0	0,0	0,0	0,0	0,1	0,0	0,1	3,3	0,0	4,6	0,0	0,0	AMBIENTE
ORDEN PUBLICO Y SEGURIDAD	0,3	0,1	0,0	0,0	0,0	0,1	0,0	0,2	0,0	0,0	0,2	1,0	0,0	0,0	ORDEN PUBLICO Y SEGURIDAD
PLANEAMIENTO, GESTION Y RESERVA	0,0	0,4	0,0	0,0	0,0	0,0	0,1	0,0	0,3	0,4	1,0	2,2	0,0	0,0	PLANEAMIENTO, GESTION Y RESERVA
PROTECCIÓN SOCIAL	0,0	0,0	0,0	0,0	0,0	0,0	0,0	0,0	0,0	0,0	0,0	0,0	0,0	0,0	PROTECCIÓN SOCIAL
SANEAMIENTO	0,3	0,4	0,3	0,2	0,2	8,7	6,7	3,6	4,7	5,8	13,9	44,9	0,3	6,4	SANEAMIENTO
TRABAJO	0,0	0,0	0,0	0,0	0,0	0,0	0,0	0,0	0,0	0,0	0,0	0,0	0,0	0,0	TRABAJO
TRANSPORTE	0,0	0,1	0,1	80,1	49,5	7,9	5,2	10,6	15,9	14,7	17,7	201,8	14,4	15,6	TRANSPORTE
TURISMO	0,2	0,0	0,0	0,0	0,1	0,1	3,7	0,3	0,7	1,5	4,3	11,0	0,0	0,8	TURISMO
VIVIENDA Y DESARROLLO URBANO	0,0	0,2	0,0	0,0	0,0	0,0	0,0	0,0	1,0	0,9	0,4	2,5	0,0	0,0	VIVIENDA Y DESARROLLO URBANO
TOTAL INVERSIONES	5,9	8,5	5,4	86,7	54,7	21,0	22,8	22,7	29,8	33,2	49,1	340,7	14,8	25,0	TOTAL INVERSIONES

1/ Información actualizada al 31 de marzo de 2018.

Fuente: MEF.

Elaboración: BCRP - Sucursal Iquitos.



Anexo Nº 13

SAN MARTÍN: INVERSIÓN NO FINANCIERA DEL GOBIERNO REGIONAL ^{1/}
(Millones de soles)

FUNCIONES	2017												2018		FUNCIONES	
	Feb.	Mar.	Abr.	May.	Jun.	Jul.	Ago.	Set.	Oct.	Nov.	Dic.	Ene.-Dic.	Ene.	Feb.		
RELACIONES EXTERIORES	0,0	0,0	0,0	0,0	0,0	0,0	0,0	0,0	0,0	0,0	0,0	0,0	0,0	0,0	0,0	RELACIONES EXTERIORES
AGROPECUARIA	0,1	0,9	0,6	0,6	0,4	0,9	1,2	1,5	1,8	1,0	1,6	10,8	1,3	0,2	AGROPECUARIA	
CULTURA Y DEPORTE	0,9	2,1	2,2	0,8	1,4	2,2	5,0	2,5	2,0	1,6	3,1	23,8	0,3	1,6	CULTURA Y DEPORTE	
EDUCACIÓN	1,2	10,7	2,1	6,1	7,2	3,8	5,9	7,0	6,9	4,6	13,6	69,1	0,3	3,6	EDUCACIÓN	
ENERGÍA	0,1	0,1	0,1	0,5	0,1	0,1	0,1	0,2	0,1	0,1	0,1	1,6	0,0	0,0	ENERGÍA	
MEDIO AMBIENTE	0,2	0,2	0,5	0,4	0,3	0,4	0,6	0,3	0,1	0,6	0,7	4,3	0,1	0,1	MEDIO AMBIENTE	
ORDEN PUBLICO Y SEGURIDAD	0,0	0,0	0,0	0,0	0,0	0,2	0,0	0,0	0,0	0,0	0,0	0,4	0,0	0,0	ORDEN PUBLICO Y SEGURIDAD	
PESCA	0,0	0,0	0,0	0,0	0,0	0,0	0,0	0,0	0,0	0,0	0,0	0,0	0,0	0,0		
PLANEAMIENTO, GESTION Y RESERVA	4,2	3,4	3,1	3,9	3,2	4,2	4,3	3,2	2,7	3,4	10,4	47,6	2,4	2,6	PLANEAMIENTO, GESTION Y RESERVA	
PROTECCION SOCIAL	0,0	0,1	0,1	0,1	0,2	0,1	0,3	0,1	0,1	0,1	0,0	1,3	0,0	0,0	PROTECCION SOCIAL	
SALUD	6,2	19,2	9,0	9,0	9,2	5,9	7,9	5,2	7,6	8,4	26,9	114,5	0,0	0,5	SALUD	
SANEAMIENTO	0,4	0,5	0,3	0,5	0,1	1,0	0,1	0,1	1,0	0,3	3,2	7,4	0,0	2,1	SANEAMIENTO	
TRABAJO	0,1	0,1	0,0	0,1	0,0	0,0	0,0	0,0	0,0	0,1	0,0	0,5	0,0	0,0	TRABAJO	
TRANSPORTE	2,9	9,9	2,9	5,9	4,5	6,0	8,1	5,8	9,1	8,5	13,4	77,1	0,3	1,6	TRANSPORTE	
COMUNICACIONES	0,0	0,0	0,0	0,0	0,0	0,0	0,0	0,0	0,0	0,0	0,0	0,0	0,0	0,0	COMUNICACIONES	
COMERCIO	0,0	0,1	0,0	0,0	0,1	0,0	0,0	0,0	0,2	0,0	0,1	0,6	0,0	0,0	COMERCIO	
TURISMO	0,0	0,0	0,0	0,0	0,0	0,0	0,0	0,0	0,0	0,0	0,0	0,0	0,0	0,0	TURISMO	
TOTAL INVERSIONES	16,3	47,4	21,1	28,0	26,7	24,8	33,6	26,0	31,6	28,6	73,1	359,3	4,6	12,3	TOTAL INVERSIONES	

1/ Información actualizada al 31 de marzo de 2018.

Fuente: MEF.

Elaboración: BCRP - Sucursal Iquitos.



Anexo Nº 14

SAN MARTÍN: INVERSIÓN NO FINANCIERA DE LOS GOBIERNOS LOCALES ^{1/}
(Millones de soles)

FUNCIONES	2017												2018		FUNCIONES
	Feb.	Mar.	Abr.	May.	Jun.	Jul.	Ago.	Set.	Oct.	Nov.	Dic.	Ene.-Dic.	Ene.	Feb.	
AGROPECUARIA	0,2	0,9	0,6	1,2	0,7	1,2	0,6	1,0	1,4	1,6	2,0	11,5	0,8	0,4	AGROPECUARIA
CULTURA Y DEPORTE	0,2	1,7	0,9	0,5	0,8	0,7	1,1	0,4	0,2	0,5	1,5	8,6	0,2	0,5	CULTURA Y DEPORTE
COMERCIO	0,0	0,3	0,0	0,3	0,1	0,4	0,3	0,8	0,6	0,1	0,1	3,0	0,5	0,2	COMERCIO
EDUCACIÓN	1,3	4,5	5,5	4,4	8,2	4,5	4,4	15,5	4,4	4,8	12,7	70,4	0,2	0,5	EDUCACIÓN
ENERGÍA	0,0	0,0	0,0	0,0	0,4	0,3	0,0	0,4	0,0	0,1	0,2	1,4	0,1	0,1	ENERGÍA
AMBIENTE	0,5	0,5	0,3	0,2	0,5	0,4	0,3	0,3	0,6	0,3	7,2	11,1	2,9	0,3	AMBIENTE
ORDEN PUBLICO Y SEGURIDAD	0,1	2,5	1,1	0,7	1,4	1,2	1,8	11,8	0,5	0,8	8,2	30,2	0,6	0,3	ORDEN PUBLICO Y SEGURIDAD
PESCA	0,0	0,0	0,0	0,0	0,0	0,0	0,0	0,0	0,0	0,0	0,0	0,0	0,0	0,0	PESCA
PLANEAMIENTO, GESTION Y RESERVA	0,5	0,9	0,7	1,2	2,3	0,8	1,1	1,0	0,9	1,4	2,0	13,2	0,3	0,6	PLANEAMIENTO, GESTION Y RESERVA
PROTECCION SOCIAL	0,1	0,1	0,1	0,1	0,1	0,3	0,3	0,2	0,1	0,2	0,1	1,8	0,0	0,0	PROTECCION SOCIAL
SALUD	0,0	0,1	0,1	0,1	0,1	0,1	0,0	0,1	0,0	0,3	0,8	1,6	0,4	0,2	SALUD
SANEAMIENTO	2,2	24,7	13,6	16,8	12,9	22,7	16,2	19,0	18,4	16,6	32,1	195,9	2,6	12,0	SANEAMIENTO
TRABAJO	0,0	0,1	0,2	0,2	0,1	0,0	0,0	0,0	0,0	0,0	0,2	0,8	0,0	0,0	TRABAJO
TRANSPORTE	9,0	10,5	7,5	5,9	14,3	11,1	10,6	22,6	20,7	14,8	21,2	151,8	2,4	4,5	TRANSPORTE
COMUNICACIONES	0,0	0,0	0,0	0,0	0,0	0,0	0,0	0,0	0,0	0,0	0,0	0,0	0,0	0,0	COMUNICACIONES
TURISMO	0,0	0,0	0,0	0,0	0,0	0,0	0,0	0,0	0,0	0,0	0,0	0,1	0,0	0,0	TURISMO
VIVIENDA Y DESARROLLO URBANO	0,5	1,3	0,6	0,3	0,9	0,7	0,3	1,4	0,5	0,7	1,7	9,2	0,1	0,3	VIVIENDA Y DESARROLLO URBANO
TOTAL INVERSIONES	14,7	48,3	31,2	31,8	42,8	44,4	37,0	74,5	48,3	42,3	90,0	510,7	11,1	19,9	TOTAL INVERSIONES

1/ Información actualizada al 31 de marzo de 2018.

Fuente: MEF.

Elaboración: BCRP - Sucursal Iquitos.



Anexo Nº 15

SAN MARTÍN: DEPÓSITOS ^{1/}
(Saldos en millones de soles)

	2017												2018		
	Feb.	Mar.	Abr.	May.	Jun.	Jul.	Ago.	Set.	Oct.	Nov.	Dic.	Ene.	Feb.		
A. BANCA MÚLTIPLE	481	491	484	505	524	549	563	596	572	589	630	608	595	A. BANCA MÚLTIPLE	
B. EMPRESAS FINANCIERAS	5	5	5	5	5	5	5	5	5	5	5	5	4	B. EMPRESAS FINANCIERAS	
C. CAJAS MUNICIPALES	167	165	167	177	180	185	191	192	193	199	200	195	188	C. CAJAS MUNICIPALES	
D. CAJAS RURALES	0	0	0	0	0	0	0	0	0	0	0	0	0	D. CAJAS RURALES	
E. BANCO DE LA NACIÓN	193	185	192	187	193	200	203	190	194	205	207	203	203	E. BANCO DE LA NACIÓN	
DEPÓSITOS TOTALES	847	846	848	874	903	939	962	984	965	998	1043	1011	990	DEPÓSITOS TOTALES	

1/ cifras preliminares.

Fuente: SBS y AFP.

Elaboración: BCRP - Sucursal Iquitos.

Anexo Nº 16

SAN MARTÍN: CRÉDITO ^{1/}
(Saldos en millones de soles)

	2017											2018		
	Feb.	Mar.	Abr.	May.	Jun.	Jul.	Ago.	Set.	Oct.	Nov.	Dic.	Ene.	Feb.	
A. BANCA MÚLTIPLE	1 563	1 568	1 567	1 599	1 605	1 597	1 608	1 649	1 634	1 632	1 656	1 652	1 668	A. BANCA MÚLTIPLE
B. EMPRESAS FINANCIERAS	149	151	153	156	158	160	160	160	162	165	170	171	173	B. EMPRESAS FINANCIERAS
C. CAJAS MUNICIPALES	423	429	429	438	442	449	454	462	469	482	482	488	497	C. CAJAS MUNICIPALES
D. CAJAS RURALES	6	6	6	6	11	12	12	12	13	13	14	14	14	D. CAJAS RURALES
E. EDPYMES	12	13	13	14	9	9	9	10	10	11	11	11	12	E. EDPYMES
F. BANCO DE LA NACIÓN ^{2/}	139	141	144	147	149	152	159	163	165	167	170	175	178	F. BANCO DE LA NACIÓN ^{2/}
G. AGROBANCO ^{3/}	105	104	104	128	111	109	101	89	89	85	77	75	74	G. AGROBANCO ^{3/}
TOTAL	2 397	2 412	2 414	2 489	2 487	2 489	2 503	2 545	2 541	2 555	2 581	2 586	2 615	TOTAL
Moneda Nacional	2 326	2 343	2 348	2 429	2 427	2 429	2 450	2 491	2 486	2 498	2 529	2 534	2 558	Moneda Nacional
Moneda Extranjera	70	69	67	60	60	60	52	54	56	57	52	52	57	Moneda Extranjera

1/ cifras preliminares.

2/ Solo considera los créditos de consumo e hipotecario.

3/ No considera los créditos a las demás empresas del Sistema Financiero.

Fuente: SBS y AFP.

Elaboración: BCRP - Sucursal Iquitos.

Anexo Nº 17

SAN MARTÍN: TASA DE MOROSIDAD ^{1/}
(En porcentaje)

ENTIDADES FINANCIERAS	2017											2018		ENTIDADES FINANCIERAS
	Feb.	Mar.	Abr.	May.	Jun.	Jul.	Ago.	Set.	Oct.	Nov.	Dic.	Ene.	Feb.	
Banca Múltiple	11,8	11,9	12,5	12,4	12,3	12,4	12,5	12,0	12,2	12,2	12,0	12,3	n.d.	Banca Múltiple
Empresas Financieras	5,8	5,9	6,1	6,0	6,0	6,0	5,9	5,3	5,1	5,1	5,3	5,1	n.d.	Empresas Financieras
Cajas Municipales	9,1	8,7	8,4	8,5	8,2	8,2	7,8	7,7	7,7	6,9	6,2	6,5	n.d.	Cajas Municipales
Cajas Rurales de Ahorro y Crédito	2,8	2,0	2,3	2,5	3,7	4,0	4,0	3,8	4,5	4,5	3,9	4,1	n.d.	Cajas Rurales de Ahorro y Crédito
EDPYMEs	4,6	5,2	5,3	6,2	5,8	4,9	5,4	6,2	6,2	5,6	5,6	6,5	n.d.	EDPYMEs
Banco de la Nación ^{2/}	1,5	1,5	1,4	1,4	1,4	1,4	1,5	1,5	1,6	1,5	1,5	1,5	n.d.	Banco de la Nación ^{2/}
Agrobanco ^{3/}	4,6	4,9	3,0	3,0	7,9	12,0	25,1	31,5	41,0	43,8	39,9	40,0	n.d.	Agrobanco ^{3/}
TOTAL	9,9	9,9	10,2	10,1	10,2	10,4	10,9	10,7	11,1	11,0	10,5	10,6	n.d.	TOTAL

1/ Cifras preliminares, calculadas en base a: (créditos vencidos + créditos en cobranza judicial) / colocaciones brutas.

2/ Solo considera los créditos de consumo e hipotecario.

3/ No considera los créditos a las demás empresas del Sistema Financiero.

Fuente: SBS y AFP.

Elaboración: BCRP - Sucursal Iquitos.