

BANCO CENTRAL DE RESERVA DEL PERÚ
SUCURSAL IQUITOS



LORETO: Síntesis de Actividad Económica
DICIEMBRE 2018¹

Departamento de Estudios Económicos

¹ En el presente informe participaron Arnulfo Cumbicus y Mario López.

ÍNDICE

Página

RESUMEN EJECUTIVO	3
I. ACTIVIDAD PRODUCTIVA	5
1. Actividad primaria	5
1.1. Sector agropecuario	5
1.2. Sector pesca.....	6
1.3. Sector minería	7
2. Otros indicadores sectoriales	8
2.1 Sector manufactura	8
2.2 Arribos de turistas a los establecimientos de hospedaje	10
II. ASPECTOS LABORALES	10
1. Empleo	10
III. SECTOR EXTERNO	11
1. Exportaciones.....	11
IV. CRÉDITO Y DEPÓSITOS	12
1. Crédito	12
2. Depósitos.....	14
V. EJECUCIÓN DEL PRESUPUESTO DE GASTOS DEL GOBIERNO GENERAL	15
1. Gasto corriente no financiero	15
2. Inversión pública.....	16
ANEXOS	18



RESUMEN EJECUTIVO

Principales hechos de importancia

- En diciembre, el sector **agropecuario** avanzó en 4,3 por ciento interanual, impulsado por el robusto crecimiento del sub-sector pecuario; mientras **pesca** y **minería** disminuyeron en 52,8 por ciento y 1,3 por ciento interanual, respectivamente.
- En **otros indicadores de actividad económica** avanzaron la inversión pública (20,6 por ciento) y manufactura (5,5 por ciento); pero disminuyó el número de arribos de turistas a los establecimientos de hospedaje (-9,2 por ciento).

Actividad primaria

- El sector **agropecuario** creció en 4,3 por ciento interanual en diciembre, impulsado por el robusto resultado positivo del sub-sector pecuario; con ello, en el periodo enero-diciembre el sector agropecuario acumuló un crecimiento de 4,7 por ciento interanual, explicado por los resultados positivos de los sub-sectores agrícola y pecuario.
- El sector **pesca** se contrajo en 52,8 por ciento interanual en diciembre, debido a la escasez de ciertas especies continentales, con lo cual, se originó un menor desembarque de pescado para consumo humano; y el menor dinamismo de la pesca ornamental; pero en el periodo enero-diciembre el sector pesca acumuló un crecimiento de 0,6 por ciento.
- La **minería** disminuyó en 1,3 por ciento en diciembre, inducida por la menor producción de petróleo crudo, debido a la rotura de la tubería del Oleoducto Norperuano que paralizó las operaciones del lote 192; pero en el periodo enero-diciembre la minería acumuló un crecimiento de 41,7 por ciento, por mayor bombeo de petróleo crudo del lote 192.

Otros indicadores de actividad económica

- La **actividad manufacturera** se expandió en 5,5 por ciento interanual en diciembre, impulsada por el resultado positivo de la industria primaria; con ello, en el periodo enero-diciembre, la manufactura acumuló un crecimiento de 7,2 por ciento interanual.
- Los **arribos de turistas a establecimientos de hospedaje** disminuyeron en 9,2 por ciento interanual en diciembre, debido al menor flujo de turistas nacionales y de extranjeros; pero en el periodo enero-diciembre acumularon un incremento de 6,8 por ciento interanual, explicado por el mayor flujo de turistas tanto nacionales como extranjeros.
- El **empleo** en empresas privadas formales de 10 y más trabajadores en la ciudad de Iquitos disminuyó en 0,8 por ciento interanual en diciembre, por menor requerimiento de mano de obra en las actividades manufactura y comercio; con ello, en el periodo enero-diciembre acumuló una caída de 0,1 por ciento respecto a similar periodo del año anterior.
- El **crédito total** creció en 6,9 por ciento interanual en noviembre, a S/ 2 313 millones; por tipo aumentaron los **créditos de consumo** (14,9 por ciento), **hipotecario** (7,9 por ciento) y el tipo empresas (0,8 por ciento interanual).

- La **inversión pública** creció 20,6 ciento interanual en diciembre, impulsada por el avance de obras del gobierno nacional, como la construcción de carreteras nacionales y locales, acciones de inversión de orden público y seguridad e instalación de infraestructura portuaria; mientras la inversión del gobierno regional y de los gobiernos locales se contrajo en 39,4 por ciento y 5,5 por ciento, respectivamente; en el primero por menor devengado en obras de hospitales, vías departamentales y mejoramiento de infraestructura educativa; y los gobiernos locales debido al menor monto devengado en infraestructura educativa.
- Los proyectos con mayor monto devengado por nivel de gobierno son los siguientes: el **gobierno nacional** desembolsó S/ 45,5 millones en la construcción de la carretera Bellavista-Mazan-Salvador-El Estrecho: tramo I Bellavista-Santo Tomás, que incluye el Puente Nanay y Viaductos de Acceso; S/ 16,2 millones en acciones de inversión de orden público y seguridad; S/ 8,9 millones en la instalación de la infraestructura portuaria del nuevo terminal portuario de Yurimaguas; y S/ 6,2 millones en el mejoramiento de la carretera: Quistococha-Zungarococha-Llanchama, en el distrito de San Juan Bautista; el **gobierno regional** destinó S/ 3,8 millones en la construcción del nuevo hospital de Iquitos César Garayar García; y S/ 3,0 millones en el mejoramiento de la vía carrozable de San Joaquín de Omagua-Carretera Iquitos Nauta KM. 58; y los **gobiernos locales** invirtieron S/ 3,7 millones en mejoramiento de calles de los Asentamiento Humanos 1^{ro} de Enero, Cesar Silva, Rony Valera y Juan Isern Córdova, en el distrito de Iquitos; y S/ 2,6 millones en mejoramiento de calles del centro poblado Intuto, distrito del Tigre, en la provincia de Loreto.
- En el periodo enero-diciembre, la inversión pública registró una expansión de 15,9 por ciento interanual, impulsada por el avance de obras de gobierno nacional y de los gobiernos locales; mientras la inversión del gobierno regional cayó en 10,8 por ciento interanual.

Cuadro N° 1
LORETO: OTROS INDICADORES DE ACTIVIDAD ECONÓMICA
 (Variación % respecto a similar mes del año anterior)

	Jul.18	Ago.18	Set.18	Oct.18	Nov.18	Dic.18
Producción industrial 1/	↑ 44,9	↑ 5,8	↑ 20,9	↓ -7,2	↓ -4,5	↑ 5,5
Arribos a los establecimientos de hospedaje	↓ -10,8	↑ 9,1	↑ 6,7	↑ 10,0	↑ 10,5	↓ -9,2
Crédito total	↑ 6,6	↑ 6,3	↑ 6,1	↑ 6,4	↑ 6,9	n.d.
Créditos de consumo	↑ 16,0	↑ 15,5	↑ 15,4	↑ 15,7	↑ 14,9	n.d.
Crédito hipotecario	↑ 17,1	↑ 6,4	↑ 6,8	↑ 8,4	↑ 7,9	n.d.
Inversión pública 1/	↑ 63,8	↑ 17,1	↓ -37,5	↑ 103,5	↑ 63,4	↑ 20,6

1/ En términos reales.

Fuentes: SBS y AFP, MEF, DIRCETUR y DIREPRO.

Elaboración: BCRP, Sucursal Iquitos. Departamento de Estudios Económicos.

I. ACTIVIDAD PRODUCTIVA

1. Actividad primaria

1.1. Sector agropecuario

- La actividad agropecuaria creció en 4,3 por ciento interanual en diciembre, inducida por el resultado positivo del sub-sector pecuario y la ausencia de daños por fenómenos climáticos, a pesar de la temporada de inicio de las lluvias y la creciente de los ríos.
- En el periodo enero-diciembre, la producción agropecuaria acumuló un crecimiento de 4,7 por ciento interanual, por los resultados positivos de los sub-sectores agrícola y pecuario.

Cuadro N° 2
LORETO: PRODUCCIÓN DE PRINCIPALES PRODUCTOS AGROPECUARIOS^{1/}
(Toneladas)

Sub-sectores	Estructura Porcentual 2016 ^{2/}	Diciembre				Enero - Diciembre			
		2017	2018	Var. %	Contribución ^{3/}	2017	2018	Var. %	Contribución ^{3/}
AGRÍCOLA	82,0			-1,0	-0,8			3,7	3,0
Orientado a la industria	17,9			-0,4	-0,1			4,4	0,8
Caña de azúcar	1,4	14 298	14 405	0,7	0,0	163 031	165 370	1,4	0,0
Palma aceitera	5,4	9 877	9 896	0,2	0,0	113 596	113 733	0,1	0,0
Maíz amarillo duro	10,7	24 391	24 137	-1,0	-0,2	110 878	118 336	6,7	0,7
Cacao	0,4	177	193	9,0	0,1	590	627	6,3	0,0
Orientado al mercado interno	64,1			-1,2	-0,8			3,5	2,2
Arroz cáscara	12,0	17 886	17 565	-1,8	-0,3	101 205	107 807	6,5	0,8
Yuca	20,6	48 999	51 145	4,4	0,9	405 320	430 227	6,1	1,2
Plátano	14,2	23 555	23 924	1,6	0,1	274 666	277 459	1,0	0,1
Maíz choclo	1,7	3 583	3 486	-2,7	-0,1	21 341	22 678	6,3	0,1
Piña	1,0	3 699	3 821	3,3	0,1	17 270	17 403	0,8	0,0
Otros	14,6	29 397	27 946	-12,0	-1,4	286 789	285 174	-0,6	-0,1
PECUARIO	18,0			39,4	5,2			9,6	1,7
Carne de aves ^{4/}	13,7	2 193	3 285	49,8	4,9	23 702	26 099	10,1	1,3
Carne de porcino ^{4/}	1,1	232	260	12,1	0,1	2 381	3 001	26,0	0,3
Carne de vacuno ^{4/}	0,7	163	159	-2,5	0,0	1 504	1 719	14,3	0,1
Huevos	2,1	380	444	16,8	0,2	4 897	4 917	0,4	0,0
Leche	0,3	194	177	-8,8	0,0	2 198	1 637	-25,5	-0,1
Otros	0,1	22	18	-18,2	0,0	202	219	8,0	0,0
SECTOR AGROPECUARIO	100,0			4,3	4,3			4,7	4,7

1/ Cifras preliminares.

2/ Estimado a precios de 2007.

3/ En base a la estructura porcentual de similar periodo de 2017.

4/ Peso neto.

Fuente: DRAL y MINAGRI.

Elaboración: BCRP, Sucursal Iquitos. Departamento de Estudios Económicos.

- El sub-sector agrícola disminuyó en 1,0 por ciento interanual en diciembre, debido a la menor producción de arroz cáscara, maíz amarillo duro y maíz choclo; todos explicados por las menores áreas cosechadas; pero en el periodo enero-diciembre, el sub-sector agrícola acumuló un crecimiento de 3,7 por ciento interanual, explicado por la mayor producción de yuca, arroz cáscara y maíz amarillo duro.
- El sub-sector pecuario registró una robusta expansión en diciembre (39,4 por ciento interanual), explicada por la mayor producción de carne (aves y porcino) y de huevos; con ello, en el periodo enero-diciembre acumuló un crecimiento de 9,6 por ciento interanual.
- En la campaña 2018-2019, periodo agosto-diciembre, las áreas sembradas disminuyeron en 5,9 por ciento (4 628 hectáreas menos) respecto a similar periodo de la campaña anterior, debido a la proximidad de la creciente con inundación de las restingas bajas.



Cuadro N° 3
LORETO: SUPERFICIE SEMBRADA 1/
 (Hectáreas)

	Campaña Agrícola ^{2/}		Variación	
	2017/2018	2018/2019	Absoluta	Porcentual
CULTIVOS TRANSITORIOS	71 720	68 208	-3 512	-4,9
Arroz cáscara	17 468	15 986	-1 482	-8,5
Maíz amarillo	23 495	22 332	-1 163	-4,9
Maíz choclo	3 131	2 872	-259	-8,3
Yuca	23 922	23 550	-372	-1,6
Frijol grano seco	368	385	17	4,6
Frijo caupí	1 106	1 068	-38	-3,4
Otros	2 230	2 015	-215	-9,6
CULTIVOS PERMANENTES	6 952	5 836	-1 116	-16,1
Palma aceitera	107	67	-40	-37,4
Plátano	5 451	4 622	-829	-15,2
Camu camu	0	0	0	-
Otros	1 394	1 147	-247	-17,7
Total	78 672	74 044	-4 628	-5,9

1/ Cifras preliminares.

2/ De agosto a diciembre.

Fuente: DRAL.

Elaboración: BCRP, Sucursal Iquitos. Departamento de Estudios Económicos

1.2. Sector pesca

- El VBP² del sector pesca se contrajo en 52,8 por ciento interanual en diciembre, debido en parte, a la escasez de peces en los ríos y una menor base estadística, lo que originó un menor desembarque de pescado para consumo humano directo; sumado a esto el menor dinamismo de la pesca ornamental que disminuyó en 24,0 por ciento, como resultado de la escasez de las especies otocinclos común y arahuana para la exportación.
- En el periodo enero-diciembre el sector pesca avanzó en 0,6 por ciento interanual, impulsado por el mayor dinamismo de la pesca ornamental que, aumentó en 15,1 por ciento, mientras que el desembarque de pescado para consumo humano cayó en 3,4 por ciento.

² Valor bruto de la producción.

Cuadro N° 4
LORETO: PRODUCCIÓN PESQUERA 1/
(Toneladas y miles de unidades)

	Diciembre			Enero - Diciembre		Var. %
	2017	2018	Var. %	2017	2018	
Consumo Humano (toneladas)	791	320	-59,5	8 281	8 002	-3,4
Fresco	736	289	-60,7	7 462	7 445	-0,2
Llambina	72	4	-94,4	507	409	-19,3
Ractacara	50	1	-98,0	321	280	-12,8
Boquichico	169	52	-69,2	1 854	1 878	1,3
Palometa	150	121	-19,3	1 158	1 040	-10,2
Sardina	17	6	-64,7	269	202	-24,9
Otras especies	278	105	-62,2	3 353	3 636	8,4
Salpreso	21	4	-81,0	124	68	-45,2
Seco salado	34	27	-20,6	695	489	-29,6
Ornamentales (miles de unidades)	596	453	-24,0	6 640	7 643	15,1
Mercado interno	44	46	4,5	532	737	38,5
Mercado externo	550	407	-26,0	6 083	6 898	13,4
Stock remanente y/o mortandad	2	0	-100,0	25	8	-68,0
SECTOR PESCA 2/			-52,8			0,6

1/ Cifras preliminares.

2/ Estimado a precios de 2007.

Fuente: DIREPRO.

Elaboración: BCRP, Sucursal Iquitos. Departamento de Estudios Económicos

1.3. Sector minería

- La producción de petróleo crudo fiscalizada registró una disminución de 1,3 por ciento interanual en diciembre, debido a la paralización de las operaciones de producción del lote 192 por la rotura que sufrió el Oleoducto Norperuano el 27 de noviembre, en la comunidad Mayuriaga, en el distrito de Morona. También se observó un menor precio internacional del petróleo. Además en diciembre solo operaron los lotes 8, 95 y 67.
- En el periodo enero-diciembre, la producción de petróleo creció en 41,7 por ciento interanual, debido al bombeo de los operadores de los lotes 192; 8; 67 y 95. El lote 192 fue el único que incrementó su producción, a pesar de sus dos paralizaciones, una ocurrida a mediados de año y la otra a finales, por rotura de la tubería del Oleoducto Norperuano.

Cuadro N° 5
LORETO: PRODUCCIÓN DE PETRÓLEO CRUDO 1/
(Miles de barriles)

Hidrocarburos	Estructura Porcentual	Diciembre				Enero - Diciembre				
		2016 ^{2/}	2017	2018	Var. %	Contribución ^{3/}	2017	2018	Var. %	Contribución ^{3/}
Petróleo crudo	100,0	398	393	-1,3	-1,3	3 534	5 009	41,7	41,7	
SECTOR MINERÍA 2/	100,0			-1,3	-1,3			41,7	41,7	

^{1/} Cifras preliminares.

^{2/} Estimado a precios de 2007.

^{3/} En base a la estructura porcentual de similar periodo de 2017.

Fuente: Perúpetro S.A.

Elaboración: BCRP, Sucursal Iquitos. Departamento de Estudios Económicos.

Gráfico N° 1
LORETO: PRODUCCIÓN DE PETRÓLEO CRUDO
(Var. % respecto a similar periodo del año anterior)

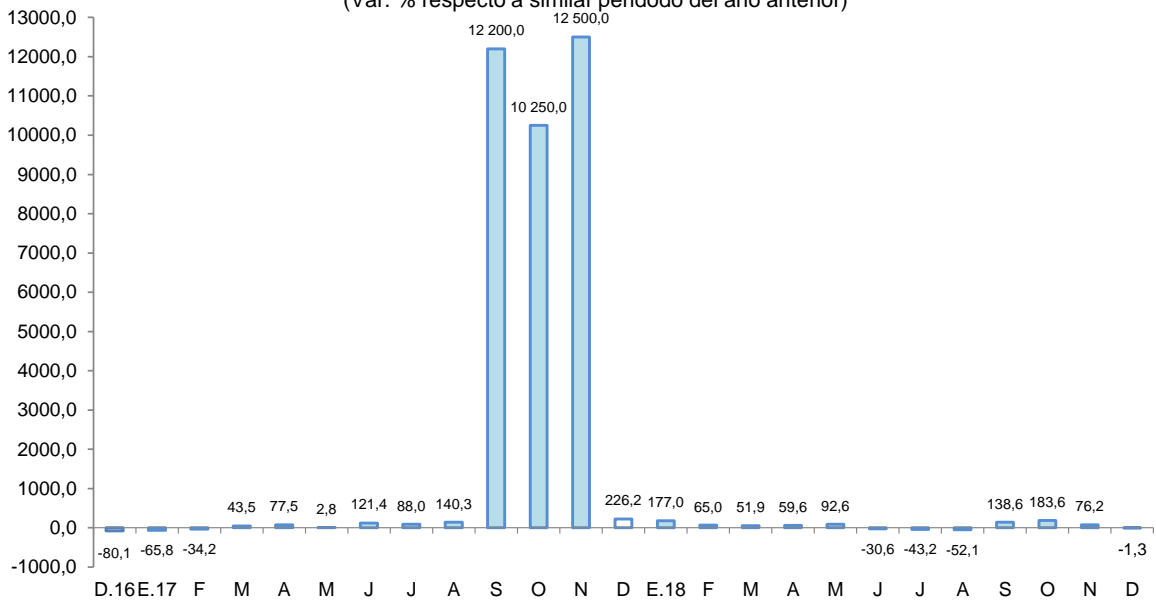

Fuente: Perúpetro S.A.
Elaboración: BCRP, Sucursal Iquitos. Departamento de Estudios Económicos.

Gráfico N° 2
PRECIO INTERNACIONAL DEL PETRÓLEO-WTI
(US\$ por barril)

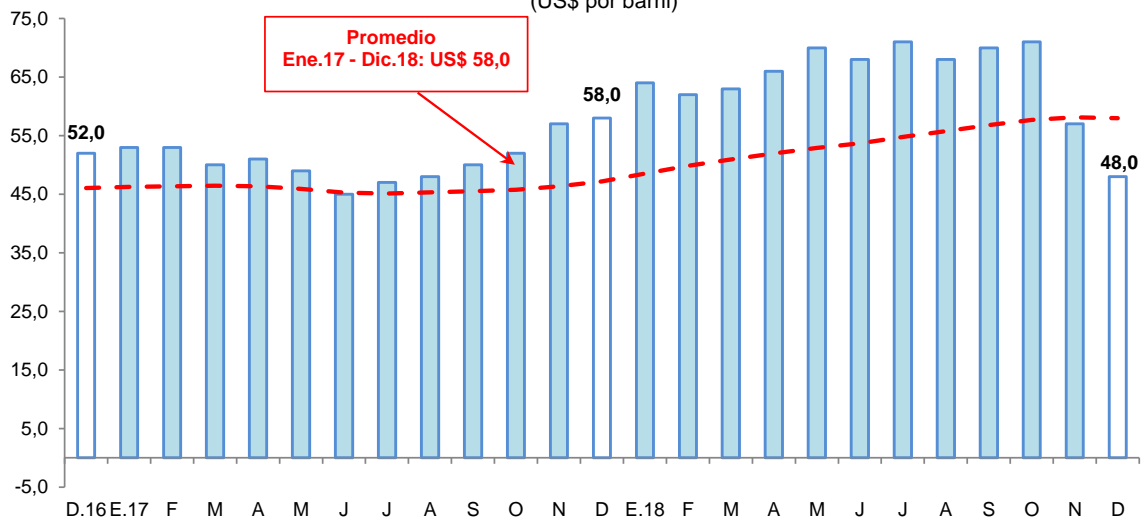

Fuente: Bloomberg.
Elaboración: BCRP, Sucursal Iquitos. Departamento de Estudios Económicos.

2. Otros indicadores sectoriales

2.1 Sector manufactura

- La actividad manufacturera creció en 5,5 por ciento interanual en diciembre, impulsada por el resultado positivo de la industria primaria; con ello, en el periodo enero-diciembre, la manufactura acumuló un crecimiento de 7,2 por ciento interanual.



- La industria primaria aumentó en 17,3 por ciento interanual en diciembre, inducida por la mayor producción de refinados de petróleo crudo y la disponibilidad de materia prima; con ello, en el periodo enero-diciembre acumuló un crecimiento de 10,3 por ciento interanual.
- La industria no primaria disminuyó en 13,2 por ciento interanual en diciembre, debido en parte al menor ensamblaje de motocicletas y motokar, y la menor producción de triplay; pero en el periodo enero-diciembre acumuló un crecimiento de 2,1 por ciento.

Cuadro N° 6
LORETO: ÍNDICE DE VOLUMEN FÍSICO MANUFACTURERO 1/
 (Var. % real respecto a similar periodo del año anterior)

Ramaz de actividad	Estructura Porcentual 2015 ^{2/}	Diciembre		Enero - Diciembre	
		Var. %	Contribución ^{3/}	Var. %	Contribución ^{3/}
MANUFACTURA PRIMARIA	56,9	17,3	10,6	10,3	6,4
Refinación de petróleo	56,9	17,3	10,6	10,3	6,4
MANUFACTURA NO PRIMARIA	43,1	-13,2	-5,1	2,1	0,8
Conservas de palmito	0,2	-100,0	-0,1	-53,9	-0,1
Productos lácteos	0,1	73,4	0,0	-4,0	0,0
Alimentos para animales	0,0	-15,2	0,0	17,1	0,0
Productos de panadería	0,3	-25,3	-0,1	-6,7	0,0
Bebidas malteadas	0,3	-	-	-	-
Bebidas gaseosas	6,7	-3,8	-0,3	3,9	0,3
Madera aserrada	17,2	9,3	0,6	-22,3	-1,8
Triplay	6,0	-8,5	-0,7	3,0	0,2
Periódicos	0,1	-16,7	0,0	-8,4	0,0
Impresión	0,1	-51,0	0,0	-52,4	0,0
Oxígeno industrial	0,1	0,0	0,0	28,6	0,0
Mallas metálicas	0,0	-100,0	0,0	-95,1	0,0
Motores para pozos	0,0	-	-	-	-
Bombas para pozos	0,1	-76,5	-0,1	-22,0	0,0
Motocicletas y motokar	12,1	-29,4	-4,4	16,0	2,1
SECTOR MANUFACTURA	100,0	5,5	5,5	7,2	7,2

1/ Cifras preliminares.

2/ Estimado a precios de 2007.

3/ En base a la estructura porcentual de similar periodo de 2015.

Fuente: DIREPRO y Empresas.

Elaboración: BCRP, Sucursal Iquitos. Departamento de Estudios Económicos.

Gráfico N° 3

LORETO: IVF MANUFACTURA NO PRIMARIA
 (Var. % real respecto a similar periodo del año anterior)

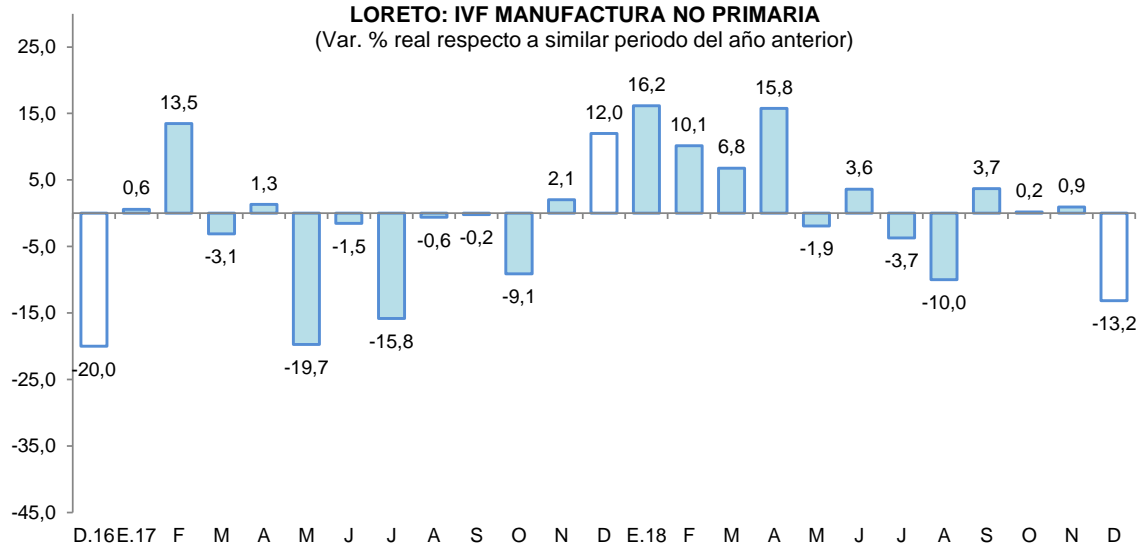

Fuente: DIREPRO y Empresas

Elaboración: BCRP, Sucursal Iquitos. Departamento de Estudios Económicos.



2.2 Arribos de turistas a los establecimientos de hospedaje

- Según MINCETUR, el número de arribos de turistas a los establecimientos de hospedaje disminuyó en 9,2 por ciento interanual en diciembre. El turismo interno se contrajo en 8,0 por ciento y el receptivo disminuyó en 13,2 por ciento interanual.
- En el periodo enero-diciembre, el número de arribos de turistas a establecimientos de hospedaje avanzó en 6,8 por ciento interanual. El turismo interno se incrementó en 7,7 por ciento y el receptivo registró un crecimiento de 5,0 por ciento interanual.

Gráfico N° 4
LORETO: ARRIBOS A ESTABLECIMIENTOS DE HOSPEDAJE
(Variación %)

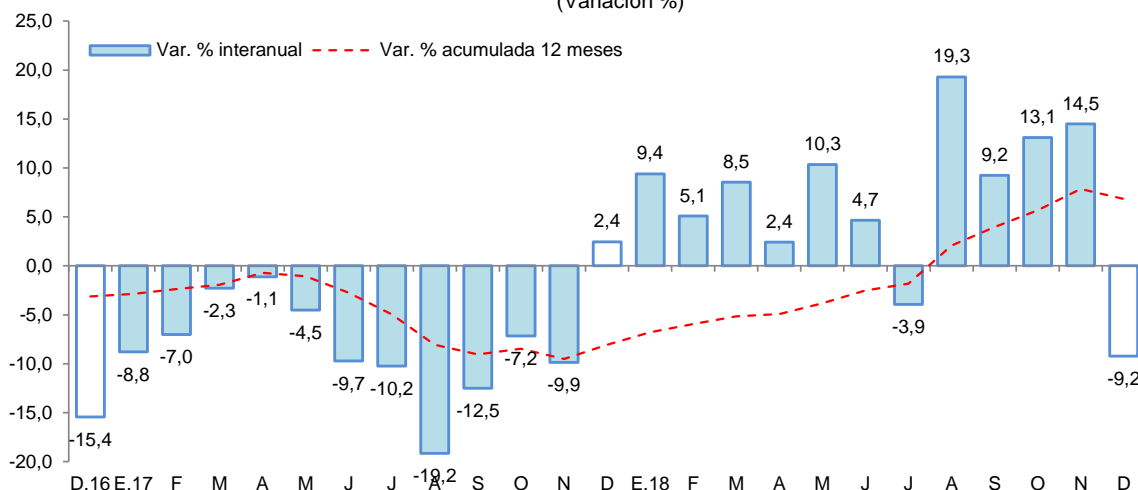

Fuente: MINCETUR.

II. ASPECTOS LABORALES

1. Empleo

- El empleo en empresas privadas formales de 10 y más trabajadores en Iquitos disminuyó en 0,8 por ciento interanual en diciembre, debido al menor requerimiento de trabajadores en dos de las cinco ramas de actividad económica: manufactura y comercio.

Cuadro N° 7
QUITOS: ÍNDICE MENSUAL DE EMPLEO EN EMPRESAS PRIVADAS FORMALES DE 10 A MÁS
TRABAJADORES, POR RAMA DE ACTIVIDAD^{1/}

(Octubre 2010=100)

Rama de Actividad	Diciembre			Enero - Diciembre		
	2017	2018	Var. %	2017	2018	Var. %
Primaria ^{2/}	35,8	39,2	9,3	36,6	35,5	-3,0
Manufactura	72,1	68,3	-5,4	68,5	70,1	2,3
Comercio	113,7	108,5	-4,5	109,2	109,4	0,2
Transporte y Comunicaciones	77,8	78,2	0,6	82,8	77,6	-6,4
Servicios ^{3/}	96,1	97,7	1,7	93,6	94,9	1,4
Total	81,0	80,3	-0,8	79,4	79,3	-0,1

Nota: La información corresponde al primer día de cada mes.

^{1/} Cifras preliminares.

^{2/} Conformada por las subramas agricultura, pesca e hidrocarburos.

^{3/} Conformada por las subramas servicios prestados a empresas, restaurantes y hoteles, establecimientos financieros, enseñanza, servicios sociales y comunales; y electricidad, gas y agua.

Fuente: MTPE – Encuesta Nacional de Variación Mensual del Empleo (ENVME).

- En el periodo enero-diciembre, el empleo en empresas privadas formales registró un nivel menor en 0,1 por ciento al registrado en similar periodo del año 2017. Se registran menores requerimientos de trabajadores en dos de las cinco ramas de actividad económica, transporte y comunicaciones (-6,4 por ciento) y primaria (-3,0 por ciento).

Gráfico N° 5
CIUDAD DE IQUITOS: EMPLEO FORMAL URBANO EN EMPRESAS DE 10 A MÁS TRABAJADORES
 (Var. % respecto a similar periodo del año anterior)

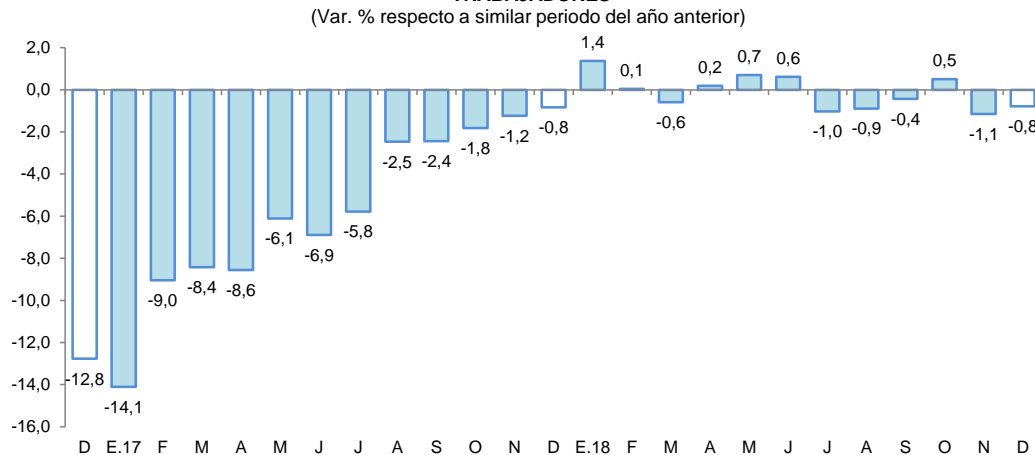

Fuente: MTPE – Encuesta Nacional de Variación Mensual del Empleo (ENVME).

III. SECTOR EXTERNO

1. Exportaciones

- Las exportaciones de Loreto totalizaron US\$ 21,2 millones en diciembre, nivel mayor en 14,1 veces el registrado en similar mes del año anterior, debido principalmente a los mayores volúmenes exportados de petróleo crudo por la aduana de Paíta.
- En el periodo enero-diciembre las exportaciones avanzaron en 241,6 por ciento interanual, debido a las mayores ventas de petróleo crudo, peces ornamentales vivos, equipo petrolero y productos agropecuarios como el cacao en grano.

Cuadro N° 8
LORETO: EXPORTACIONES POR GRUPO DE PRODUCTOS^{1/}
 (Valor FOB en millones de US\$)

TIPO	Estructura % ^{3/} 2017	Diciembre			Enero-Diciembre		
		2017	2018	Var. %	2017	2018	Var. %
PRODUCTOS TRADICIONALES	43,6	0,4	20,0	4 900,0	12,1	78,5	548,8
Petróleo crudo reducido y derivados	43,6	0,4	20,0	4 900,0	12,1	78,5	548,8
PRODUCTOS NO TRADICIONALES	54,8	1,1	0,8	-27,3	15,3	14,5	-5,2
Agropecuarios	5,3	0,1	0,3	200,0	1,5	2,1	40,0
Pesqueros	9,9	0,3	0,2	-33,3	2,8	3,2	14,3
Maderas	29,6	0,7	0,3	-57,1	8,2	7,0	-14,6
Otros no tradicionales	10,0	0,2	0,1	-50,0	2,8	2,3	-17,9
Otras exportaciones 2/	1,6	0,0	0,4	-	0,5	2,3	360,0
TOTAL EXPORTACIONES	100,0	1,5	21,2	1 313,3	27,9	95,3	241,6

1/ Cifras preliminares.

2/ Incluye reparación de bienes de capital, equipo petrolero y partes para helicópteros.

3/ En base a la estructura de similar periodo de 2017.

Fuente: SUNAT

Elaboración: BCRP, Sucursal Iquitos. Departamento de Estudios Económicos.



- Las exportaciones de productos tradicionales fueron 50 veces el nivel registrado en diciembre de 2017, impulsadas básicamente por los mayores volúmenes exportados de petróleo crudo; con ello, en el periodo enero-diciembre acumularon un crecimiento de 548,8 por ciento interanual, explicado por los mayores volúmenes exportados de petróleo crudo.
- Las exportaciones de productos no tradicionales cayeron en 27,3 por ciento interanual, debido a las menores ventas de maderas por el puerto del Callao y de peces ornamentales vivos; con ello, en el periodo enero-diciembre acumularon una caída de 5,2 por ciento, debido a las menores ventas de maderas y otros productos no tradicionales.
- El rubro “otras exportaciones” avanzó en 360,0 por ciento en el periodo enero-diciembre, debido a los mayores envíos de equipo petrolero y partes para helicópteros.
- En el periodo enero-diciembre, los principales mercados de destino fueron: Chile (adquirió el 40,6 por ciento del valor total exportado); Corea del Sur (20,6 por ciento); Estados Unidos (17,3 por ciento); Colombia (5,4 por ciento) y México (5,3 por ciento). Chile, Corea y Estados Unidos compraron petróleo crudo; Colombia (combustibles) y México (madera aserrada).

IV. CRÉDITO Y DEPÓSITOS

1. Crédito

- El crédito en Loreto aumentó en 6,9 por ciento respecto a noviembre del año anterior. En la banca múltiple, que canaliza el 66,3 por ciento del total, el crédito aumentó en 3,4 por ciento interanual; y en las instituciones no bancarias aumentó en 14,6 por ciento. Al finalizar el mes, el crédito registró un saldo de S/ 2 313 millones, de los cuales, el 95,8 por ciento (S/ 2 215 millones), se encuentra colocado en moneda nacional.

Cuadro N° 9
LORETO: CRÉDITO (NOMINAL SBS) - NOVIEMBRE 2018

En millones de soles

	Estructura % Nov-18	Noviembre		Var.% Nominal
		2017	2018	Nov-18 / Nov-17
Banco de la Nación	14,1	269	327	21,4
Agrobanco	1,2	41	29	-30,5
Banca Múltiple	66,3	1 483	1 533	3,4
Instituciones No Bancarias	18,3	370	424	14,6
Financieras	4,6	94	107	13,4
Cajas Municipales	13,2	265	306	15,3
Cajas Rurales	0,0	0	0	-
Edpymes	0,5	10	11	7,1
Arrendamiento Financiero	0,0	0	0	-
TOTAL	100,0	2 164	2 313	6,9
Empresas	49,7	1 140	1 149	0,8
Personas	50,3	1 024	1 164	13,7
Consumo	42,3	852	979	14,9
Hipotecario	8,0	172	186	7,9
MN	95,8	2 053	2 215	7,9
ME	4,2	112	98	-12,3
ME (Mill. US\$)		35	29	-16,1

Fuente: SBS y AFP

Elaboración: BCRP, Sucursal Iquitos. Departamento de Estudios Económicos.

- Según tipo de crédito, destaca el crecimiento del segmento personas: tipo consumo (14,9 por ciento) e hipotecario (7,9 por ciento); y el tipo empresas (0,8 por ciento interanual).

- El ratio crédito/depósitos pasó de 1,98 en noviembre del año anterior a 1,84 en noviembre de 2018, es decir, cayó en 0,14 puntos porcentuales. Este ratio, a pesar de su caída, al ser mayor que la unidad, indica que Loreto es un departamento demandante neto de crédito.

Gráfico N° 6
LORETO: EVOLUCIÓN DEL CRÉDITO
(Var. % respecto a similar mes del año anterior)

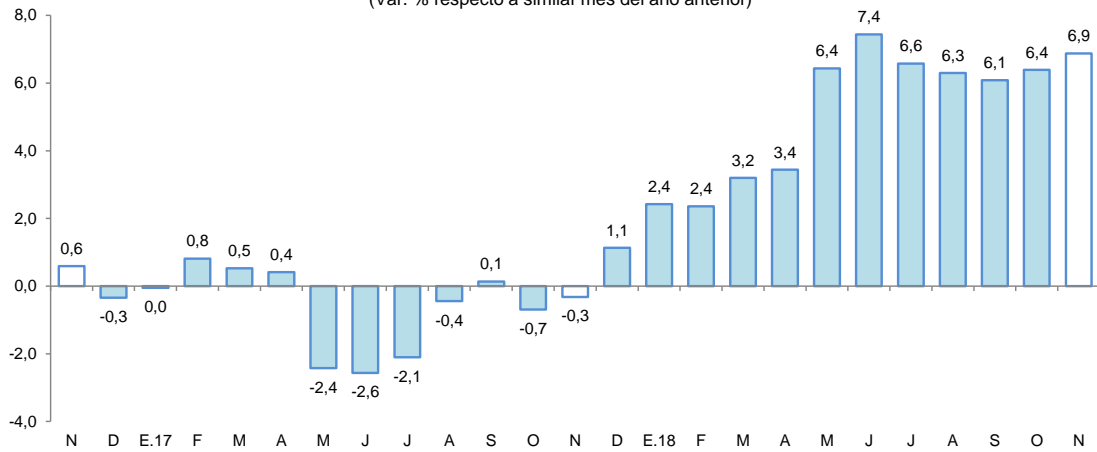

Fuente: SBS y AFP.

- Por tipo de moneda, el crédito en moneda nacional creció en 7,9 por ciento; mientras en moneda extranjera disminuyó en 12,3 por ciento interanual; con ello, la participación relativa del crédito en moneda nacional aumentó en 1,0 punto porcentual, en deterioro de la participación del crédito en moneda extranjera.

Gráfico N° 7
LORETO: EVOLUCIÓN DEL CRÉDITO POR TIPO DE MONEDA
(Var. % respecto a similar mes del año anterior)

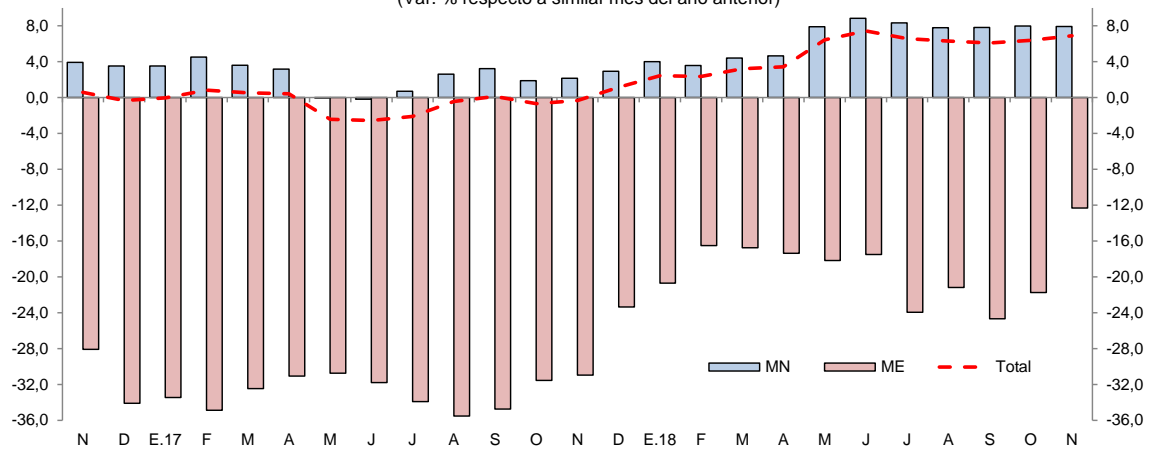

Fuente: SBS y AFP.

- La mayor participación relativa en el total de los créditos, la tiene el Banco Continental (24,6 por ciento), Banco de Crédito (16,1 por ciento), Banco de la Nación (14,1 por ciento), Interbank (10,3 por ciento), Banco Scotiabank (10,0 por ciento) y Caja Maynas (8,0 por ciento), y los cuales en conjunto intermediaron el 83,1 por ciento del total.
- La tasa de morosidad en octubre de 2018 fue de 8,8 por ciento, menor en 0,3 puntos porcentuales a la registrada en similar mes del año anterior. La morosidad en las cajas municipales (7,9 por ciento) disminuyó en 2,3 puntos porcentuales frente a octubre de 2017; asimismo en la banca múltiple (9,2 por ciento) cayó en 0,9 puntos porcentuales.



Gráfico N° 8

LORETO: TASA DE MOROSIDAD ^{1/}
(Porcentaje)

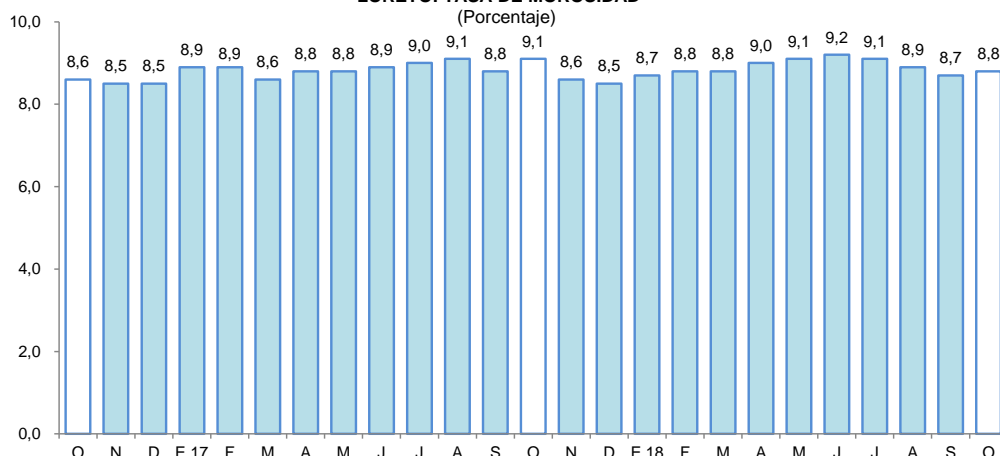

^{1/} preliminar, calculado en base a: (créditos vencidos + créditos en cobranza judicial) / colocaciones brutas.
Fuente: SBS y AFP.

2. Depósitos

- Los depósitos en Loreto aumentaron en 14,9 por ciento interanual en noviembre, a S/ 1 259 millones, debido a la expansión de los depósitos de ahorro (18,6 por ciento), depósitos a plazo (12,7 por ciento) y depósitos a la vista (12,2 por ciento). Por tipo de moneda, los depósitos de moneda nacional registraron un crecimiento de 14,8 por ciento; asimismo, en moneda extranjera se incrementaron en 15,4 por ciento.

Cuadro N° 10

LORETO: DEPÓSITO (NOMINAL SBS) - NOVIEMBRE 2018

En millones de soles

	Estructura % Nov-18	Noviembre		Var.% Nominal Nov-18 / Nov-17
		2017	2018	
Banco de la Nación	13,5	154	170	10,4
Banca Múltiple	66,9	747	843	12,8
Instituciones No Bancarias	19,5	194	246	26,5
Financieras	0,5	3	6	79,1
Cajas Municipales	19,0	191	240	25,6
Cajas Rurales	0,0	0	0	-
TOTAL	100,0	1 096	1 259	14,9
Vista	27,2	305	343	12,2
Ahorro	41,2	437	518	18,6
A plazo	31,6	353	398	12,7
MN	80,1	879	1 009	14,8
ME	19,9	217	250	15,4
ME (Mill. US\$)		67	74	10,4

Fuente: SBS y AFP

Elaboración: BCRP, Sucursal Iquitos. Departamento de Estudios Económicos.

- Las captaciones de la banca múltiple crecieron en 12,8 por ciento; asimismo, en las instituciones no bancarias se incrementaron en 26,5 por ciento. La banca múltiple alcanzó una participación relativa de 66,9 por ciento en la liquidez total; las instituciones no bancarias el 19,5 por ciento; y el Banco de la Nación el 13,5 por ciento restante.

Gráfico N° 9

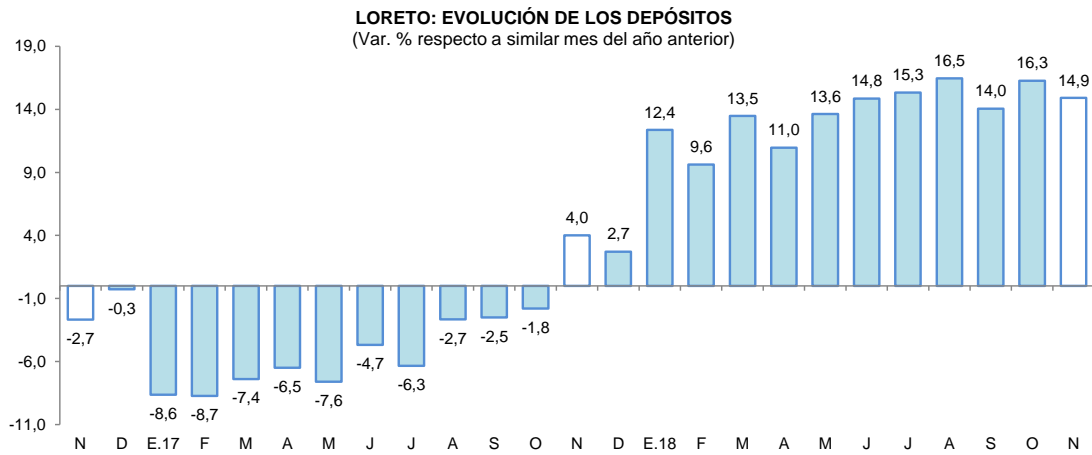

Fuente: SBS y AFP.

- La mayor participación en el total de los depósitos la tienen el Banco Continental (24,3 por ciento), Banco de Crédito (19,1 por ciento), CMAC de Maynas (15,1 por ciento), Banco de la Nación (13,5 por ciento) y Scotiabank (12,1 por ciento) los cuales, en conjunto, captan el 84,1 por ciento del total.
- La dolarización de la liquidez fue de 19,9 por ciento, es decir, mayor en 0,1 puntos porcentuales a la tasa registrada en noviembre 2017. La mayor liquidez en dólares y en moneda nacional se debe a los mayores depósitos a la vista, de ahorro y a plazo.

Gráfico N° 10

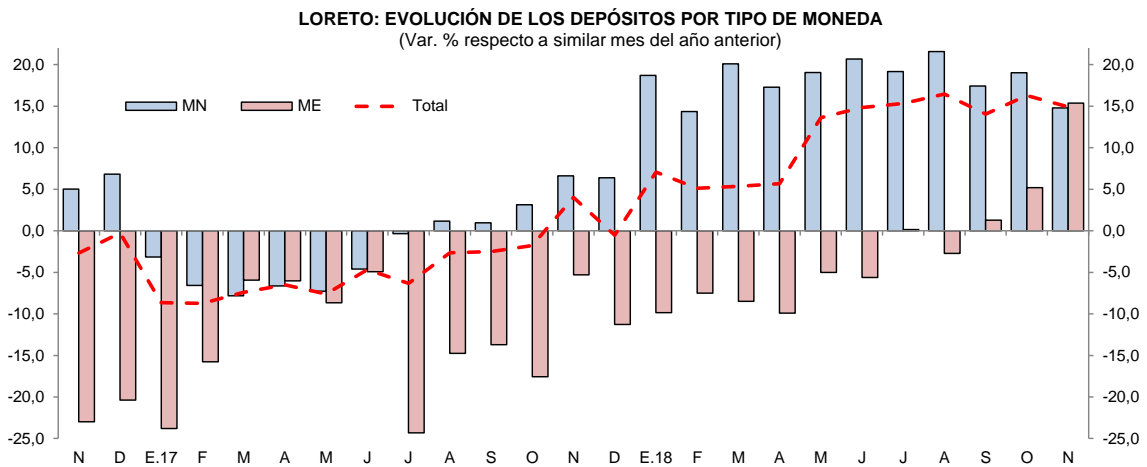

Fuente: SBS y AFP.

V. EJECUCIÓN DEL PRESUPUESTO DE GASTOS DEL GOBIERNO GENERAL

1. Gasto corriente no financiero

- El gasto corriente no financiero disminuyó en 6,6 por ciento interanual en diciembre, inducido por los menores gastos del gobierno regional y de los gobiernos locales; mientras el gasto del gobierno nacional creció en 2,4 por ciento interanual, explicado por los mayores gastos en remuneraciones, pensiones, otros gastos corrientes, y, donaciones y transferencias; en cambio, en el gobierno regional la caída se explicó por los menores gastos en bienes y servicios, pensiones y otros gastos corrientes; y el caso de los gobiernos locales se asoció a menores gastos en bienes y servicios, donaciones y transferencias, y



otros gastos corrientes. El incremento en remuneraciones en los tres niveles de gobierno se asoció, en parte, al monto de S/ 300 por aguinaldo de navidad, según D.S. N° 280-2018-EF, Ley 30693 (Ley del Presupuesto del Sector Público para el Año Fiscal 2018).

- En el periodo enero-diciembre, el gasto corriente no financiero creció en 8,3 por ciento interanual, debido a mayores gastos de los tres niveles de gobierno; en particular gobierno nacional y regional, con tasas de 12,5 por ciento y 7,5 por ciento, respectivamente.

Cuadro N° 11
LORETO: GASTO CORRIENTE NO FINANCIERO^{1/}
(Millones de soles)

	Diciembre			Enero - Diciembre		
	2017	2018	Var. % real	2017	2018	Var. % real
Gobierno nacional	108,9	114,7	2,4	907,7	1 037,0	12,5
Gobierno regional	143,1	128,0	-13,9	1 284,5	1 404,6	7,5
Gobiernos locales	31,3	31,1	-4,1	345,8	352,8	0,3
Total	283,2	273,8	-6,6	2 537,9	2 794,3	8,3

1/ Información actualizada al 31 de enero de 2019.

Fuente: MEF.

Elaboración: BCRP. Sucursal Iquitos.

2. Inversión pública

- La inversión pública avanzó en 20,6 por ciento interanual en diciembre, explicada por la mayor ejecución de obras del gobierno nacional, entre ellas, la construcción de carreteras nacionales y locales, acciones de inversión de orden público y seguridad, e instalación de infraestructura portuaria; mientras la inversión del gobierno regional y de los gobiernos locales registró una contracción de 39,4 por ciento y 5,5 por ciento, respectivamente;
- En el periodo enero-diciembre, la inversión registró una expansión de 15,9 por ciento interanual, explicada por la mayor ejecución del gobierno nacional y de los gobiernos locales, en particular gobierno nacional, con un incremento de 63,2 por ciento; mientras la inversión del gobierno regional disminuyó en 10,8 por ciento interanual.
- En el periodo enero-diciembre, la inversión ejecutada representó el 75,3 por ciento del presupuesto institucional modificado; el gobierno regional avanzó el 88,4 por ciento; el gobierno nacional el 76,0 por ciento, y los gobiernos locales avanzaron el 66,9 por ciento.

Cuadro N° 12
LORETO: INVERSIÓN PÚBLICA^{1/2/}
(Millones de soles)

	Diciembre			Enero - Diciembre		
	2017	2018	Var. % real	2017	2018	Var. % real
Gobierno nacional	37,9	95,6	147,1	226,3	374,7	63,2
Gobierno regional	54,9	34,0	-39,4	313,8	283,9	-10,8
Gobiernos locales	57,4	55,4	-5,5	326,3	360,0	8,8
Total	150,1	185,0	20,6	866,4	1 018,6	15,9

1/ Información actualizada al 31 de enero de 2019.

2/ Comprende la adquisición de activos no financieros.

Fuente: MEF.

Elaboración: BCRP. Sucursal Iquitos.

Gráfico N° 11
LORETO: INVERSIÓN PÚBLICA
 (Var. % real respecto a similar periodo del año anterior)

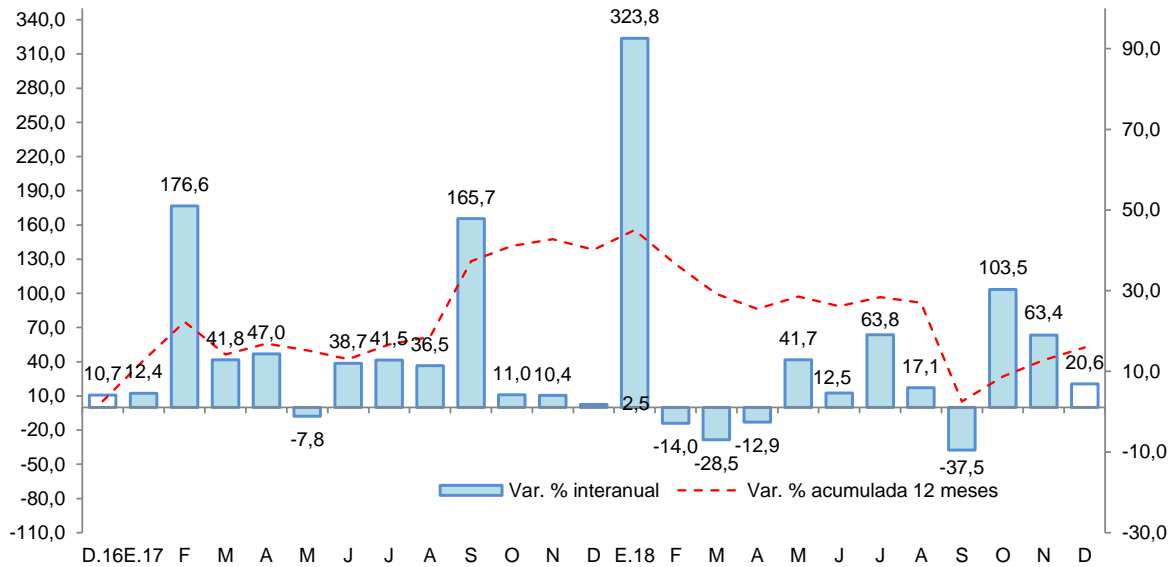

Fuente: MEF.
 Elaboración: BCRP. Sucursal Iquitos.

Los proyectos con mayor monto devengado por nivel de gobierno son los siguientes:

- El **gobierno nacional** desembolsó S/ 45,5 millones en la construcción de la carretera Bellavista-Mazan-Salvador-El Estrecho: tramo I Bellavista-Santo Tomás que incluye el Puente Nanay y Viaductos de Acceso; S/ 16,2 millones en acciones de inversión de orden público y seguridad; S/ 8,9 millones en la instalación de la infraestructura portuaria del nuevo terminal portuario de Yurimaguas; y S/ 6,2 millones en el mejoramiento de la carretera: Quistococha-Zungarococha-Llanchama, en distrito de San Juan Bautista.
- El **gobierno regional** destinó S/ 3,8 millones en la construcción del nuevo hospital de Iquitos César Garayar García; S/ 3,0 millones en el mejoramiento de la vía carrozable de San Joaquín de Omagua-Carretera Iquitos Nauta KM. 58; S/ 2,5 millones en el mejoramiento de la trocha carrozable de cinco comunidades, en el distrito de Pampa Hermosa; y S/ 2,4 millones en la creación del camino vecinal en las localidades Santa María, Pisco, Nuevo Loreto y Diamante, en el distrito de Alto Nanay.
- Los **gobiernos locales** invirtieron S/ 3,7 millones en el mejoramiento de calles de los Asentamiento Humanos 1º de Enero, César Silva, Rony Valera y Juan Isern Córdova, en el distrito de Iquitos; y S/ 2,6 millones en el mejoramiento de calles del centro poblado Intuto, en el distrito del Tigre, en la provincia de Loreto.



ANEXOS



BANCO CENTRAL DE RESERVA DEL PERÚ – SUCURSAL IQUITOS

Anexo Nº 01

LORETO: PRODUCCIÓN AGROPECUARIA ^{1/}
(T.M.)

	2017		2018												
	Dic.	Ene.-Dic.	Ene.	Feb.	Mar.	Abr.	May.	Jun.	Jul.	Ago.	Set.	Oct.	Nov.	Dic.	
Total agrícola	175 862	1 494 686	140 126	129 192	112 488	99 352	91 551	92 089	100 873	114 744	144 639	170 189	167 053	176 518	Total agrícola
Arroz cáscara	17 886	101 205	9 883	5 978	3 814	2 047	616	732	3 449	7 477	18 256	24 908	13 082	17 565	Arroz cáscara
Frijol grano seco	42	4 590	0	0	0	0	0	0	0	1 233	2 047	1 121	407	14	Frijol grano seco
Frijol caupí	138	5 935	0	0	0	0	0	0	0	106	1 906	3 084	1 129	64	Frijol caupí
Plátano	23 555	274 666	23 894	24 349	21 584	21 064	21 287	22 608	22 284	22 971	23 475	24 821	25 198	23 924	Plátano
Yuca	48 999	405 320	37 267	37 099	31 056	28 011	26 189	29 108	31 730	33 447	34 577	42 128	48 470	51 145	Yuca
Maíz choclo	3 583	21 341	2 709	1 787	1 210	806	313	575	577	1 233	2 491	3 756	3 735	3 486	Maíz choclo
Limón	670	10 887	1 120	1 091	1 148	1 120	1 104	1 014	897	878	874	484	566	690	Limón
Naranja	441	3 516	309	321	321	244	235	257	242	243	286	215	425	457	Naranja
Papaya	1 499	15 353	1 290	1 284	1 333	1 185	1 235	1 313	1 270	1 334	1 334	1 307	1 296	1 619	Papaya
Tomate	168	1 709	47	31	19	18	23	19	26	66	284	616	341	144	Tomate
Piña	3 699	17 270	2 237	1 257	876	449	348	334	423	1 068	1 874	1 923	2 793	3 821	Piña
Cacao	177	590	31	41	34	28	13	3	11	37	58	71	107	193	Cacao
Caña de azúcar	14 298	163 031	16 219	15 719	14 198	12 035	12 638	13 165	14 224	13 637	14 428	11 033	13 669	14 405	Caña de azúcar
Maíz amarillo duro	24 391	110 878	13 469	7 178	4 326	3 125	1 180	965	3 513	7 381	13 000	18 268	21 794	24 137	Maíz amarillo duro
Palma aceitera	9 877	113 596	10 210	8 532	8 769	10 176	10 420	8 669	9 161	9 301	9 278	9 731	9 590	9 896	Palma aceitera
Camu camu	1 645	11 723	1 607	2 240	2 307	989	180	0	217	0	455	968	1 414	1 692	Camu camu
Otros agrícolas															Otros agrícolas
Cocona	441	4 612	408	466	427	377	337	360	379	349	377	302	404	481	Cocona
Pepino	220	2 413	135	68	108	78	60	56	84	97	223	341	300	171	Pepino
Pijuayo Palmito	145	1 375	98	104	76	84	91	97	120	122	136	162	160	152	Pijuayo Palmito
Sacha inchi	143	427	31	31	27	23	23	24	22	26	26	15	33	152	Sacha inchi
Sandía	1 970	16 576	0	0	0	0	0	0	0	689	3 529	6 854	2 557	160	Sandía
Toronja	231	3 430	345	364	352	358	333	353	325	223	213	155	203	241	Toronja
Zapallo	336	3 140	59	52	44	47	32	20	44	128	424	1 140	623	187	Zapallo
Resto agrícola	21 308	201 103	18 758	21 200	20 459	17 088	14 894	12 417	11 875	12 698	15 088	16 786	18 757	21 722	Resto agrícola
TOTAL PECUARIO ^{2/}	3 184	34 884	2 864	2 741	3 007	3 002	2 861	2 961	3 060	3 234	3 248	3 206	3 065	4 343	TOTAL PECUARIO ^{2/}
Carne de ave	2 193	23 702	1 950	1 784	2 046	2 041	1 888	2 057	2 143	2 302	2 295	2 206	2 102	3 285	Carne de ave
Carne de porcino	232	2 381	218	254	253	247	250	226	257	248	262	275	251	260	Carne de porcino
Carne de vacuno	163	1 504	138	148	146	156	165	128	123	130	130	147	149	159	Carne de vacuno
Carne de ovino	4	34	4	3	3	4	3	3	3	3	3	3	4	4	Carne de ovino
Carne de búfalo	18	168	15	17	18	14	16	15	15	13	14	14	14	14	Carne de búfalo
Leche	194	2 198	125	134	131	132	143	139	137	132	132	129	126	177	Leche
Huevos	380	4 897	414	401	410	408	396	393	382	406	412	432	419	444	Huevos

1/ Cifras preliminares.

2/ Peso neto.

Fuente: Dirección Regional del MINAGRI de Loreto.

Elaboración: BCRP - Sucursal Iquitos.



Anexo Nº 02

LORETO: PRODUCCIÓN PESQUERA
(T.M.)

	2017		2018												
	Dic.	Ene.-Dic.	Ene.	Feb.	Mar.	Abr.	May.	Jun.	Jul.	Ago.	Set.	Oct.	Nov.	Dic.	
Desembarque total ^{1/}	791	8 281	688	684	556	670	664	638	809	702	851	844	576	320	Desembarque total ^{1/}
Fresco	736	7 462	646	646	537	654	631	600	752	670	713	760	547	289	Fresco
Salpreso	21	124	6	8	4	0	2	10	14	7	3	4	6	4	Salpreso
Seco-salado	34	695	36	30	15	16	31	28	43	25	135	80	23	27	Seco-salado
Desembarque total ^{2/}	791	8 281	688	684	556	670	664	638	809	702	851	844	576	320	Desembarque total ^{2/}
Boquichico	186	2 087	160	188	140	156	140	122	214	246	194	190	144	52	Boquichico
Carachama	15	122	11	15	12	16	5	6	9	9	10	10	18	5	Carachama
Corvina	10	117	7	6	10	15	18	19	21	17	12	16	11	4	Corvina
Chambira	6	96	7	7	10	14	10	12	14	11	4	10	5	0	Chambira
Fasaco	26	269	27	22	19	20	18	13	20	16	13	16	13	1	Fasaco
Gamitana	1	25	1	2	4	7	7	8	6	4	2	3	3	1	Gamitana
Lisa	3	197	0	0	1	1	1	2	39	0	2	5	20	2	Lisa
Llambina	79	550	88	58	43	37	20	19	9	17	22	46	58	4	Llambina
Maparate	44	262	41	42	45	51	54	41	32	42	84	41	43	15	Maparate
Palometa	151	1 184	126	96	20	29	36	38	76	79	183	214	24	121	Palometa
Paco	3	95	3	5	7	9	15	18	22	10	4	5	4	3	Paco
Paiche	3	184	0	2	9	1	10	7	10	1	78	4	1	7	Paiche
Ractacara	54	335	44	30	33	40	20	12	7	14	14	32	37	1	Ractacara
Sabalo	0	193	1	0	0	0	0	1	1	0	1	0	4	7	Sabalo
Sardina	18	274	19	13	12	17	13	18	25	23	20	27	9	6	Sardina
Tucunaré	7	85	6	14	13	11	8	8	13	10	9	12	6	2	Tucunaré
Yaraqui	48	127	17	25	7	3	7	3	1	1	8	4	9	6	Yaraqui
Yulilla	12	79	8	25	28	23	29	18	14	13	9	11	9	0	Yulilla
Doncella	8	291	14	14	17	24	29	32	40	23	27	26	11	11	Doncella
Dorado	0	6	0	0	1	1	0	4	4	1	1	1	2	1	Dorado
Zúngaro	8	81	0	0	0	0	0	0	0	0	0	0	2	2	Zúngaro
Otras	109	1622	108	120	125	195	224	237	232	165	154	171	143	69	Otras
Peces ornamentales ^{3/}	596	6 640	692	485	1 083	874	380	670	631	476	637	558	704	453	Peces ornamentales ^{3/}
Mercado interno	44	532	49	33	38	43	26	70	120	68	134	67	43	46	Mercado interno
Mercado externo	550	6 083	643	452	1 045	831	348	600	510	407	503	491	661	407	Mercado externo
Stock reman. y/o mort.	2	25	0	0	0	0	6	0	1	1	0	0	0	0	Stock reman. y/o mort.

1/ Por estado de conservación.

2/ Por tipo de especie.

3/ Miles de unidades.

Fuente: Dirección Regional de la Producción de Loreto.

Elaboración: BCRP - Sucursal Iquitos.



Anexo Nº 03

LORETO: PRODUCCIÓN DE PETRÓLEO CRUDO
(Miles de barriles)

	2017		2018													
	Dic.	Ene.-Dic.	Ene.	Feb.	Mar.	Abr.	May.	Jun.	Jul.	Ago.	Set.	Oct.	Nov.	Dic.		
Lotes																Lotes
*Lote 192 (ex 1-AB)	189	1 388	302	266	313	308	323	31	0	17	376	355	345	8	*Lote 192 (ex 1-AB)	
*Lote 8	207	2 130	189	130	172	182	170	184	181	189	167	165	28	300	*Lote 8	
*Lote 31-B	1	8	1	0	0	0	0	0	0	0	0	0	0	0	*Lote 31-B	
*Lote 31-E	1	8	1	0	1	0	0	0	0	0	0	0	0	0	*Lote 31-E	
*Lote 102	0	0	0	0	0	0	0	0	0	0	0	0	0	0	*Lote 102	
*Lote 95	0	0	0	0	0	0	0	0	24	14	27	24	38	43	*Lote 95	
*Lote 67	0	0	0	0	0	0	0	0	0	0	17	43	33	42	*Lote 67	
TOTAL	398	3 534	493	396	486	490	493	215	205	220	587	587	444	393	TOTAL	

Fuente: Perúpetro S.A.

Elaboración: BCRP - Sucursal Iquitos.

Anexo Nº 04

LORETO: PRODUCCIÓN MANUFACTURERA ^{1/}
(Índice de volumen físico: año 2007 = 100)

C I I U	2017		2018												C I I U
	Dic.	Ene.-Dic.	Ene.	Feb.	Mar.	Abr.	May.	Jun.	Jul.	Ago.	Set.	Oct.	Nov.	Dic.	
MANUFACTURA PRIMARIA	114,6	118,2	132,1	120,0	149,7	142,3	145,8	86,8	137,9	136,3	150,1	110,9	117,0	134,5	MANUFACTURA PRIMARIA
2320 -Refinación de petróleo	114,6	118,2	132,1	120,0	149,7	142,3	145,8	86,8	137,9	136,3	150,1	110,9	117,0	134,5	2320 -Refinación de petróleo
MANUFACTURA NO PRIMARIA	105,3	101,7	108,5	104,3	104,0	113,8	91,1	104,0	101,6	96,3	102,4	104,1	103,1	MANUFACTURA NO PRIMARIA	
1513 -Conservas de palmito	24,0	22,8	13,1	10,6	16,0	33,2	19,6	17,7	8,6	7,5	0,0	0,0	0,0	0,0	1513 -Conservas de palmito
1520 -Productos lácteos	19,1	26,4	22,8	26,8	37,2	14,7	23,8	27,9	12,1	22,3	28,1	21,9	33,1	33,2	1520 -Productos lácteos
1533 -Alimentos para animales	329,8	210,7	170,4	157,5	262,5	200,7	227,2	332,9	199,6	289,7	287,9	272,7	280,7	279,5	1533 -Alimentos para animales
1541 -Productos de panadería	118,3	85,1	63,8	78,4	83,1	85,8	80,9	80,2	82,9	57,9	76,2	86,5	88,7	88,4	1541 -Productos de panadería
1553 -Bebidas malteadas	0,0	0,0	0,0	0,0	0,0	0,0	0,0	0,0	0,0	0,0	0,0	0,0	0,0	0,0	1553 -Bebidas malteadas
1554 -Bebidas gaseosas	166,8	150,3	159,5	148,2	147,5	143,2	146,7	139,9	151,9	169,3	165,0	169,7	173,5	160,4	1554 -Bebidas gaseosas
2010 -Madera aserrada	40,6	47,7	27,7	32,9	33,2	37,7	33,2	42,8	32,9	33,7	37,7	46,5	42,1	44,3	2010 -Madera aserrada
2021 -Triplay y láminas	141,9	141,5	159,2	140,4	138,1	145,2	140,4	171,8	157,8	127,4	158,1	138,6	142,9	129,8	2021 -Triplay y láminas
2212 -Periódicos	173,3	170,0	173,3	156,5	173,3	167,7	173,3	167,7	144,4	144,4	139,7	144,4	139,7	144,4	2212 -Periódicos
2221 -Impresión	335,6	439,2	263,4	274,3	162,2	405,3	243,3	118,3	162,1	149,3	172,7	146,4	247,9	164,3	2221 -Impresión
2411 -Oxígeno industrial	371,3	288,8	371,3	371,3	371,3	371,3	371,3	371,3	371,3	371,3	371,3	371,3	371,3	371,3	2411 -Oxígeno industrial
2899 -Acc. lanchas y mallas metálicas	3,5	12,3	0,0	0,0	1,2	1,2	1,2	1,2	1,2	1,2	0,0	0,0	0,0	0,0	2899 -Acc. lanchas y mallas metálicas
2911 -Motores para pozos	0,0	0,0	0,0	0,0	0,0	0,0	0,0	0,0	0,0	0,0	0,0	0,0	0,0	0,0	2911 -Motores para pozos
2912 -Bombas para pozos	58,4	17,8	14,1	14,1	14,1	14,1	14,0	13,9	13,9	13,9	13,8	13,8	13,7	13,7	2912 -Bombas para pozos
3591 -Motocicletas y motokar	230,3	207,3	278,1	265,1	263,8	303,3	189,1	214,3	231,8	216,4	287,6	247,8	226,5	162,5	3591 -Motocicletas y motokar
TOTAL	110,8	111,5	122,4	113,6	131,1	130,7	123,5	93,8	123,1	120,2	135,9	110,6	112,3	117,0	TOTAL

1/ Cifras preliminares.

Fuente: Dirección Regional de la Producción de Loreto - Encuesta BCRP a empresas industriales.

Elaboración: BCRP - Sucursal Iquitos.

Anexo Nº 05

LORETO: PRODUCCIÓN MANUFACTURERA ^{1/}
(Variación porcentual)

C I I U	2017/2016		2018/2017												C I I U
	Dic.	Ene.-Dic.	Ene.	Feb.	Mar.	Abr.	May.	Jun.	Jul.	Ago.	Set.	Oct.	Nov.	Dic.	
MANUFACTURA PRIMARIA	17,9	12,9	0,2	3,2	14,9	5,5	18,4	-31,4	94,8	15,8	41,6	-8,4	-6,4	17,3	MANUFACTURA PRIMARIA
2320 -Refinación de petróleo	17,9	12,9	0,2	3,2	14,9	5,5	18,4	-31,4	94,8	15,8	41,6	-8,4	-6,4	17,3	2320 -Refinación de petróleo
MANUFACTURA NO PRIMARIA	12,0	-2,6	16,2	10,1	6,8	15,8	-1,9	3,6	-3,7	-10,0	3,7	0,2	0,9	-13,2	MANUFACTURA NO PRIMARIA
1513 -Conservas de palmito	-14,7	-55,0	-43,7	-77,8	-57,7	-5,8	-30,2	-16,5	-33,0	24,2	-100,0	-100,0	-100,0	-100,0	1513 -Conservas de palmito
1520 -Productos lácteos	41,0	30,7	-10,7	13,7	68,2	-42,7	27,7	-14,7	-58,1	-58,5	32,6	-2,5	44,8	73,4	1520 -Productos lácteos
1533 -Alimentos para animales	11,5	9,3	-6,4	-0,6	105,7	46,8	6,3	35,6	-3,1	59,4	-3,4	17,4	29,7	-15,2	1533 -Alimentos para animales
1541 -Productos de panadería	-17,8	-6,6	-16,4	1,8	-14,6	-5,4	-11,0	5,4	6,6	-26,5	-1,9	7,8	11,2	-25,3	1541 -Productos de panadería
1553 -Bebidas malteadas	-	-100,0	-	-	-	-	-	-	-	-	-	-	-	-	1553 -Bebidas malteadas
1554 -Bebidas gaseosas	10,0	2,4	11,4	25,0	0,0	32,0	-2,7	3,7	1,2	-4,4	-0,9	1,9	0,0	-3,8	1554 -Bebidas gaseosas
2010 -Madera aserrada	9,2	-20,9	-30,1	-29,3	-27,5	-36,9	-19,8	-9,4	-55,1	-33,3	-13,1	-4,5	18,8	9,3	2010 -Madera aserrada
2021 -Triplay y láminas	1,5	51,7	4,9	2,9	-8,4	7,6	0,4	7,5	8,6	32,6	13,9	-7,8	-6,2	-8,5	2021 -Triplay y láminas
2212 -Periódicos	0,0	-0,3	0,0	0,0	0,0	0,0	0,0	0,0	-16,7	-16,7	-16,7	-16,7	-16,7	-16,7	2212 -Periódicos
2221 -Impresión	146,1	281,7	-4,0	90,0	-24,9	-17,5	-57,2	-87,2	-48,2	-78,4	-68,4	-69,6	-12,1	-51,0	2221 -Impresión
2411 -Oxígeno industrial	650,8	483,9	200,0	200,0	200,0	200,0	0,0	0,0	0,0	0,0	0,0	0,0	0,0	0,0	2411 -Oxígeno industrial
2899 -Acc. lanchas y mallas metálicas	-	397,0	-100,0	-100,0	-	-	12,1	-	-95,9	-	-	-	-	-	2899 -Acc. lanchas y mallas metálicas
2911 -Motores para pozos	-	-	-	-	-	-	-	-	-	-	-	-	-	-	2911 -Motores para pozos
2912 -Bombas para pozos	548,2	94,6	0,4	-0,6	-0,3	-0,5	-1,3	-1,7	-1,9	-1,8	-2,3	-2,7	-3,3	-76,5	2912 -Bombas para pozos
3591 - Motocicletas y motokar	22,1	-13,5	54,9	33,5	45,0	57,3	9,1	10,0	45,9	-14,3	9,3	7,2	-1,5	-29,4	3591 - Motocicletas y motokar
TOTAL	15,6	6,6	5,4	5,7	12,2	9,0	11,5	-19,0	44,9	5,9	25,7	-5,1	-3,7	5,5	TOTAL

1/ Cifras preliminares.

Fuente: Dirección Regional de la Producción de Loreto - Encuesta BCRP a empresas industriales.

Elaboración: BCRP - Sucursal Iquitos.



Anexo Nº 06

**IQUITOS: EMPLEO FORMAL URBANO EN EMPRESAS DE 10 Y MÁS TRABAJADORES
POR SECTORES ECONÓMICOS**
(Variación porcentual con respecto al mismo mes del año anterior)

Año	Mes	Primario ^{1/}	Industria	Comercio	Transporte	Servicios ^{2/}	Total
2017	DIC.	-2,7	3,1	2,8	-9,8	-2,0	-0,8
2018	ENE.	-1,6	6,9	2,0	-6,9	2,3	1,4
	FEB.	-4,1	6,7	-0,1	-12,5	3,1	0,1
	MAR.	-6,8	6,2	2,4	-14,5	0,7	-0,6
	ABR.	-7,2	3,0	3,7	-10,2	1,8	0,2
	MAY.	-7,4	5,9	3,9	-6,6	0,2	0,7
	JUN.	-8,7	6,9	1,7	-7,9	2,0	0,6
	JUL.	-7,6	4,4	0,4	-7,5	-0,8	-1,0
	AGO.	-2,6	0,2	0,5	-6,2	-0,2	-0,9
	SET.	-3,1	0,4	-1,8	-2,7	1,6	-0,4
	OCT.	1,1	-1,3	-1,9	0,8	3,1	0,5
	NOV.	2,3	-5,0	-3,7	-0,3	1,8	-1,1
	DIC. ^{3/}	9,3	-5,4	-4,5	0,6	1,7	-0,8

Nota: La información corresponde al primer día de cada mes.

1/ Conformada por las subramas agricultura, pesca y minería.

2/ Conformada por las subramas servicios prestados a empresas, restaurantes y hoteles, establecimientos financieros, enseñanza, servicios sociales y comunales; y electricidad, gas y agua.

3/ Cifras preliminares.

Fuente: MTPE – Encuesta Nacional de Variación Mensual del Empleo (ENVME).

Elaboración: BCRP - Sucursal Iquitos.

Anexo Nº 07

LORETO: EXPORTACIONES POR GRUPO DE PRODUCTOS ^{1/}
(Valor FOB - Millones de US\$)

	2017		2018												
	Dic.	Ene.-Dic.	Ene.	Feb.	Mar.	Abr.	May.	Jun.	Jul.	Ago.	Set.	Oct.	Nov.	Dic.	
PRODUCTOS TRADICIONALES	0,4	12,1	0,5	0,4	21,2	0,4	0,0	0,1	18,4	15,8	0,5	0,5	0,7	20,0	PRODUCTOS TRADICIONALES
Combustibles	0,4	5,5	0,5	0,4	0,6	0,4	0,0	0,1	0,5	0,4	0,5	0,5	0,7	0,4	Combustibles
Petróleo crudo	0,0	6,7	0,0	0,0	20,6	0,0	0,0	0,0	17,9	15,3	0,0	0,0	0,0	19,6	Petróleo crudo
PRODUCTOS NO TRADICIONALES	1,1	15,3	0,8	1,1	1,7	1,6	0,8	0,9	1,5	1,1	1,8	1,3	1,2	0,8	PRODUCTOS NO TRADICIONALES
Forestales	0,7	8,2	0,2	0,7	0,9	0,8	0,3	0,6	0,5	0,6	1,1	0,8	0,2	0,3	Forestales
Madera aserrada	0,4	5,1	0,2	0,3	0,4	0,5	0,3	0,4	0,5	0,4	1,0	0,6	0,2	0,3	Madera aserrada
Madera laminada	0,0	0,0	0,0	0,0	0,0	0,0	0,0	0,0	0,0	0,0	0,0	0,0	0,0	0,0	Madera laminada
Triplay y enchapados	0,1	1,0	0,0	0,3	0,4	0,3	0,1	0,1	0,0	0,0	0,0	0,0	0,0	0,0	Triplay y enchapados
Otros acabados	0,2	2,1	0,0	0,1	0,0	0,0	0,0	0,1	0,0	0,2	0,1	0,3	0,0	0,0	Otros acabados
Pesqueros	0,3	2,8	0,3	0,2	0,5	0,5	0,2	0,2	0,2	0,2	0,2	0,2	0,3	0,2	Pesqueros
Pescado congelado (paiche)	0,0	0,0	0,0	0,0	0,0	0,0	0,0	0,0	0,0	0,0	0,0	0,0	0,0	0,0	Pescado congelado (paiche)
Peces ornamentales	0,3	2,8	0,3	0,2	0,5	0,5	0,2	0,2	0,2	0,2	0,2	0,2	0,3	0,2	Peces ornamentales
Agroindustriales	0,1	1,5	0,1	0,1	0,1	0,2	0,1	0,1	0,6	0,1	0,3	0,1	0,2	0,3	Agroindustriales
Conservas de Palmito	0,0	0,6	0,1	0,0	0,1	0,1	0,1	0,0	0,0	0,1	0,0	0,1	0,0	0,0	Conservas de Palmito
Látex de sangre de grado	0,0	0,0	0,0	0,0	0,0	0,0	0,0	0,0	0,0	0,0	0,0	0,0	0,0	0,0	Látex de sangre de grado
Uña de gato	0,1	0,9	0,0	0,1	0,1	0,1	0,1	0,1	0,6	0,0	0,3	0,0	0,2	0,3	Uña de gato
Otros ^{2/}	0,2	2,8	0,2	0,0	0,2	0,3	0,1	0,0	0,2	0,2	0,2	0,3	0,4	0,1	Otros ^{2/}
RESTO ^{3/}	0,0	0,5	0,3	0,5	0,0	0,0	0,0	0,0	0,7	0,0	0,0	0,2	0,1	0,4	RESTO ^{3/}
TOTAL EXPORTACIONES	1,5	27,9	1,6	2,0	22,9	2,0	0,8	1,1	20,5	16,8	2,3	2,1	2,0	21,2	TOTAL EXPORTACIONES

1/ Cifras preliminares.

2/ Cemento, harina de trigo, leña y animales vivos.

3/ Re-exportaciones de equipos y materiales de las empresas petroleras principalmente.

Fuente: SUNAT.

Elaboración: BCRP - Sucursal Iquitos.



Anexo Nº 08

LORETO: IMPORTACIONES FOB SEGÚN USO O DESTINO ECONÓMICO - ADUANA DE IQUITOS
(Valor FOB - Millones de US\$)

	2017		2018												
	Dic.	Ene.-Dic.	Ene.	Feb.	Mar.	Abr.	May.	Jun.	Jul.	Ago.	Set.	Oct.	Nov.	Dic.	
I. BIENES DE CONSUMO	1,3	5,6	0,0	0,0	0,0	0,0	0,9	0,0	0,9	0,1	0,4	0,5	0,0	1,0	I. BIENES DE CONSUMO
Bienes no duraderos	1,3	5,6	0,0	0,0	0,0	0,0	0,9	0,0	0,9	0,1	0,0	0,4	0,0	1,0	Bienes no duraderos
Bienes duraderos	0,0	0,0	0,0	0,0	0,0	0,0	0,0	0,0	0,0	0,0	0,4	0,0	0,0	0,0	Bienes duraderos
Diversos	0,0	0,0	0,0	0,0	0,0	0,0	0,0	0,0	0,0	0,0	0,0	0,0	0,0	0,0	Diversos
II. MATERIAS PRIMAS E INSUMOS	0,1	1,6	0,2	0,0	0,2	2,9	0,0	0,0	0,2	0,0	0,1	0,5	0,0	0,0	II. MATERIAS PRIMAS E INSUMOS
Combustibles-lubricantes	0,0	0,4	0,0	0,0	0,2	2,8	0,0	0,0	0,0	0,0	0,0	0,0	0,0	0,0	Combustibles-lubricantes
Materias para agricultura	0,0	0,0	0,0	0,0	0,0	0,0	0,0	0,0	0,0	0,0	0,0	0,0	0,0	0,0	Materias para agricultura
Materias para industria	0,1	1,2	0,2	0,0	0,0	0,0	0,0	0,0	0,2	0,0	0,1	0,5	0,0	0,0	Materias para industria
III. BIENES DE CAPITAL	0,0	10,8	3,0	0,0	0,0	9,3	2,4	0,3	0,0	0,0	0,7	0,0	0,0	0,0	III. BIENES DE CAPITAL
Materiales de construcción	0,0	0,7	0,6	0,0	0,0	6,3	0,0	0,3	0,0	0,0	0,0	0,0	0,0	0,0	Materiales de construcción
Bienes para la agricultura	0,0	0,0	0,0	0,0	0,0	0,0	0,0	0,0	0,0	0,0	0,0	0,0	0,0	0,0	Bienes para la agricultura
Bienes para la industria	0,0	0,0	0,0	0,0	0,0	0,6	0,0	0,0	0,0	0,0	0,7	0,0	0,0	0,0	Bienes para la industria
Equipos de transporte	0,0	10,0	2,4	0,0	0,0	2,4	2,4	0,0	0,0	0,0	0,0	0,0	0,0	0,0	Equipos de transporte
TOTAL IMPORTACIONES (I+II+III)	1,4	18,0	3,2	0,0	0,2	12,2	3,3	0,3	1,1	0,1	1,2	1,0	0,0	1,0	TOTAL IMPORTACIONES (I+II+III)

Fuente: BCRP - Oficina Principal .

Elaboración: BCRP - Sucursal Iquitos.

Anexo Nº 09

LORETO: EJECUCIÓN DEL PRESUPUESTO DE GASTOS DEL GOBIERNO NACIONAL ^{1/}
(Millones de soles)

	2017		2018												
	Dic.	Ene.-Dic.	Ene.	Feb.	Mar.	Abr.	May.	Jun.	Jul.	Ago.	Set.	Oct.	Nov.	Dic.	
GASTOS NO FINANCIEROS	156,8	1190,5	103,8	93,8	71,0	90,4	102,8	119,6	155,5	111,5	129,4	108,2	130,1	226,0	GASTOS NO FINANCIEROS
a. GASTOS CORRIENTES	108,9	907,7	75,0	87,1	52,7	82,9	85,8	90,6	108,2	90,8	75,9	84,3	88,9	114,7	a. GASTOS CORRIENTES
1. Personal y obligaciones	31,5	335,2	31,2	29,6	31,8	29,5	29,8	29,9	30,7	28,3	27,3	27,5	27,7	32,9	1. Personal y obligaciones
2. Pensiones y prestaciones sociales	3,5	26,8	3,0	2,6	2,8	3,1	2,7	2,7	5,9	8,7	3,4	1,7	2,7	4,8	2. Pensiones y prestaciones sociales
3. Bienes y servicios	34,0	202,0	7,3	14,0	13,4	16,7	18,7	17,1	29,7	16,0	17,2	19,5	19,1	31,8	3. Bienes y servicios
4. Donaciones y transferencias	1,4	58,1	1,5	21,7	0,0	0,0	22,0	0,6	16,9	1,4	14,0	2,8	1,8	3,1	4. Donaciones y transferencias
5. Otros gastos corrientes	38,5	285,6	32,0	19,1	4,8	33,5	12,6	40,3	25,0	36,4	14,0	32,9	37,5	42,1	5. Otros gastos corrientes
b. GASTOS DE CAPITAL	47,9	282,8	28,8	6,7	18,3	7,5	17,0	28,9	47,3	20,7	53,5	23,9	41,2	111,3	b. GASTOS DE CAPITAL
1. Donaciones y transferencias	10,0	55,9	0,0	0,0	1,5	1,7	0,0	3,6	-0,1	0,0	1,9	4,1	1,5	15,7	1. Donaciones y transferencias
2. Adquisición de activos no financieros	37,9	226,3	28,8	6,7	16,8	5,8	17,0	25,3	47,4	20,7	51,2	19,7	39,7	95,6	2. Adquisición de activos no financieros
3. Otros gastos de capital	0,0	0,6	0,0	0,0	0,0	0,0	0,0	0,0	0,0	0,0	0,4	0,0	0,0	0,0	3. Otros gastos de capital

1/ Información actualizada al 31 de enero de 2019.

Fuente: MEF.

Elaboración: BCRP - Sucursal Iquitos.

Anexo Nº 10

LORETO: EJECUCIÓN DEL PRESUPUESTO DE GASTOS DEL GOBIERNO REGIONAL ^{1/}
(Millones de soles)

	2017		2018												
	Dic.	Ene.-Dic.	Ene.	Feb.	Mar.	Abr.	May.	Jun.	Jul.	Ago.	Set.	Oct.	Nov.	Dic.	
GASTOS NO FINANCIEROS	198,6	1604,7	108,8	130,9	131,9	124,2	140,0	147,2	159,3	152,1	133,1	165,8	138,0	162,3	GASTOS NO FINANCIEROS
a. GASTOS CORRIENTES	143,1	1284,5	106,7	109,6	118,9	108,2	122,8	120,5	130,9	130,4	109,1	115,5	104,0	128,0	a. GASTOS CORRIENTES
1. Personal y obligaciones	73,0	854,5	89,2	83,1	81,0	77,5	88,8	76,7	89,9	80,3	77,3	82,1	68,9	83,7	1. Personal y obligaciones
2. Pensiones y prestaciones sociales	9,1	70,9	6,8	5,5	5,1	5,1	5,4	5,2	7,0	6,1	5,2	5,5	5,6	8,1	2. Pensiones y prestaciones sociales
3. Bienes y servicios	60,5	347,9	10,5	20,6	31,3	25,0	27,2	29,8	32,5	42,0	26,2	27,6	28,8	36,2	3. Bienes y servicios
4. Donaciones y transferencias	0,0	0,0	0,0	0,0	0,0	0,0	0,5	0,0	0,0	1,0	0,0	0,0	0,0	0,0	4. Donaciones y transferencias
5. Otros gastos corrientes	0,4	11,0	0,1	0,4	1,5	0,5	1,0	8,8	1,4	0,9	0,4	0,4	0,6	0,1	5. Otros gastos corrientes
b. GASTOS DE CAPITAL	55,5	320,2	2,1	21,3	13,0	16,0	17,1	26,7	28,4	21,8	24,0	50,3	34,0	34,3	b. GASTOS DE CAPITAL
1. Donaciones y transferencias	0,0	1,7	0,0	0,0	0,0	0,0	1,3	0,1	0,2	0,0	0,0	0,2	0,0	0,0	1. Donaciones y transferencias
2. Adquisición de activos no financieros	54,9	313,8	1,9	20,8	12,6	15,8	15,7	26,3	28,0	21,7	23,9	50,0	33,0	34,0	2. Adquisición de activos no financieros
3. Otros gastos de capital	0,6	4,7	0,2	0,5	0,4	0,2	0,1	0,3	0,2	0,1	0,1	0,1	1,0	0,3	3. Otros gastos de capital

1/ Información actualizada al 31 de enero de 2019.

Fuente: MEF.

Elaboración: BCRP - Sucursal Iquitos.

Anexo Nº 11

LORETO: EJECUCIÓN DEL PRESUPUESTO DE GASTOS DE LOS GOBIERNOS LOCALES ^{1/}
(Millones de soles)

	2017		2018												
	Dic.	Ene.-Dic.	Ene.	Feb.	Mar.	Abr.	May.	Jun.	Jul.	Ago.	Set.	Oct.	Nov.	Dic.	
GASTOS NO FINANCIEROS	88,6	672,1	39,2	31,7	65,4	48,2	56,1	62,0	55,6	54,4	63,9	76,7	73,0	86,5	GASTOS NO FINANCIEROS
a. GASTOS CORRIENTES	31,3	345,8	28,0	14,7	42,6	28,0	31,7	31,2	29,1	27,4	25,4	29,8	33,8	31,1	a. GASTOS CORRIENTES
1. Personal y obligaciones	6,4	82,7	9,5	2,6	11,4	6,7	7,0	7,2	8,4	6,6	6,8	7,4	7,2	8,8	1. Personal y obligaciones
2. Pensiones y prestaciones sociales	2,6	23,9	1,3	1,9	1,5	2,4	2,1	1,7	2,0	2,7	2,0	2,4	2,3	3,0	2. Pensiones y prestaciones sociales
3. Bienes y servicios	21,6	232,5	16,8	9,8	29,0	18,6	22,2	21,9	18,1	17,7	16,2	19,1	23,6	18,9	3. Bienes y servicios
4. Donaciones y transferencias	0,5	2,7	0,1	0,1	0,3	0,2	0,2	0,1	0,4	0,2	0,2	0,3	0,2	0,3	4. Donaciones y transferencias
5. Otros gastos corrientes	0,2	4,0	0,3	0,3	0,4	0,3	0,3	0,3	0,2	0,3	0,3	0,6	0,5	0,1	5. Otros gastos corrientes
b. GASTOS DE CAPITAL	57,4	326,3	11,2	17,1	22,8	20,2	24,4	30,8	26,5	27,0	38,5	46,9	39,2	55,4	b. GASTOS DE CAPITAL
1. Donaciones y transferencias	0,0	0,0	0,0	0,0	0,0	0,0	0,0	0,0	0,0	0,0	0,0	0,0	0,0	0,0	1. Donaciones y transferencias
2. Adquisición de activos no financieros	57,4	326,3	11,2	17,1	22,8	20,2	24,4	30,8	26,5	27,0	38,5	46,9	39,2	55,4	2. Adquisición de activos no financieros
3. Otros gastos de capital	0,0	0,0	0,0	0,0	0,0	0,0	0,0	0,0	0,0	0,0	0,0	0,0	0,0	0,0	3. Otros gastos de capital

1/ Información actualizada al 31 de enero de 2019.

Fuente: MEF.

Elaboración: BCRP - Sucursal Iquitos.

Anexo Nº 12

LORETO: INVERSIÓN NO FINANCIERA DEL GOBIERNO NACIONAL ^{1/}
(Millones de soles)

FUNCIONES	2017		2018												FUNCIONES
	Dic.	Ene.-Dic.	Ene.	Feb.	Mar.	Abr.	May.	Jun.	Jul.	Ago.	Set.	Oct.	Nov.	Dic.	
Relaciones Exteriores	0,0	0,2	0,0	0,0	0,0	0,0	0,2	0,3	0,0	0,0	0,3	0,0	0,0	0,5	Relaciones Exteriores
Agropecuaria	3,8	29,3	1,1	1,7	1,9	2,0	2,4	6,3	1,4	2,4	1,8	4,0	3,0	4,8	Agropecuaria
Cultura y deporte	0,1	0,2	0,0	0,0	0,0	0,0	0,0	0,0	0,0	0,1	0,1	0,0	0,0	0,0	Cultura y deporte
Educación	2,2	9,4	0,0	0,0	0,7	0,1	1,4	1,4	0,4	0,8	1,2	1,8	1,1	2,8	Educación
Energía	1,6	4,8	0,2	0,3	1,3	0,2	0,2	0,3	0,2	0,1	0,3	0,8	1,6	0,1	Energía
Industria	0,1	0,3	0,0	0,0	0,0	0,1	0,2	0,3	0,2	0,2	0,2	0,4	0,1	0,2	Industria
Justicia	0,9	2,1	0,0	0,0	0,0	0,0	0,0	0,0	0,0	0,1	0,1	0,1	0,1	0,4	Justicia
Ambiente	0,6	5,5	0,1	0,1	0,2	0,2	0,2	0,1	0,4	0,5	0,1	0,2	0,2	0,3	Ambiente
Orden público y seguridad	5,0	35,1	0,0	0,1	0,3	0,1	2,4	0,5	1,2	0,1	1,5	1,0	0,8	18,3	Orden público y seguridad
Defensa y seguridad	5,0	5,1	0,0	0,0	0,0	0,0	0,0	0,0	6,9	0,0	0,0	0,1	0,1	4,6	Defensa y seguridad
Pesca	0,4	0,5	0,0	0,0	0,0	0,2	0,0	0,0	0,0	0,0	0,0	0,0	0,0	0,0	Pesca
Planeamiento, gestión y reserva	0,3	2,0	0,0	0,0	0,0	0,0	0,1	0,0	0,1	0,1	0,0	0,0	0,3	0,0	Planeamiento, gestión y reserva
Protección social	0,1	0,3	0,0	0,0	0,0	0,0	0,0	0,0	0,0	0,0	0,0	0,0	0,0	0,1	Protección social
Salud	1,0	5,6	0,0	0,0	0,0	0,0	0,0	0,0	0,0	0,0	0,0	0,0	0,0	0,0	Salud
Saneamiento	6,9	20,4	0,0	2,1	1,1	2,9	2,6	4,1	2,4	2,6	5,9	3,2	1,0	2,0	Saneamiento
Trabajo	0,0	0,0	0,0	0,0	0,0	0,0	0,0	0,0	0,0	0,0	0,0	0,0	0,0	0,0	Trabajo
Transporte y comunicaciones	9,5	103,5	27,3	2,4	11,2	0,0	7,3	11,7	34,1	13,5	39,8	8,0	31,2	61,2	Transporte y comunicaciones
Turismo	0,0	0,1	0,0	0,0	0,0	0,0	0,0	0,0	0,1	0,0	0,1	0,0	0,1	0,1	Turismo
Vivienda y desarrollo urbano	0,2	2,0	0,0	0,1	0,2	0,1	0,1	0,0	0,1	0,2	0,0	0,1	0,0	0,1	Vivienda y desarrollo urbano
TOTAL INVERSIONES	37,9	226,3	28,8	6,7	16,8	5,8	17,0	25,3	47,4	20,7	51,2	19,7	39,7	95,6	TOTAL INVERSIONES

1/ Información actualizada al 31 de enero de 2019.

Fuente: MEF.

Elaboración: BCRP - Sucursal Iquitos.

Anexo Nº 13

LORETO: INVERSIÓN NO FINANCIERA DEL GOBIERNO REGIONAL ^{1/}
(Millones de soles)

FUNCIONES	2017		2018												FUNCIONES
	Dic.	Ene.-Dic.	Ene.	Feb.	Mar.	Abr.	May.	Jun.	Jul.	Ago.	Set.	Oct.	Nov.	Dic.	
Agropecuaria	0,8	5,5	0,0	0,3	0,3	0,3	0,3	0,2	0,3	0,4	0,3	0,7	0,5	0,5	Agropecuaria
Comercio	0,0	0,9	0,0	0,0	0,0	0,0	0,0	0,0	0,0	0,0	0,0	0,0	0,0	0,0	Comercio
Cultura y deporte	0,1	0,1	0,0	0,2	0,2	0,1	0,3	2,6	3,3	0,1	0,0	0,2	3,6	0,9	Cultura y deporte
Educación	19,9	117,3	1,0	13,6	7,5	10,5	9,2	7,5	9,8	11,1	12,6	5,0	10,9	9,6	Educación
Energía	0,1	8,2	0,0	0,0	0,4	0,0	0,6	0,5	0,0	0,0	0,0	0,0	0,4	0,0	Energía
Orden público y seguridad	0,0	0,1	0,0	0,0	0,0	0,0	0,0	0,0	0,0	0,0	0,0	0,0	0,0	0,0	Orden público y seguridad
Pesca	0,0	0,0	0,0	0,0	0,0	0,0	0,0	0,0	0,0	0,0	0,0	0,0	0,0	0,0	Pesca
Planeamiento, gestión y reserva	1,2	6,5	0,9	0,6	0,3	0,7	0,6	0,7	0,5	1,4	0,5	1,3	1,7	2,7	Planeamiento, gestión y reserva
Protección social	0,1	1,0	0,0	0,0	0,3	0,2	0,0	0,1	0,0	0,0	0,0	0,1	0,0	0,0	Protección social
Salud	19,6	127,5	0,0	0,1	2,9	3,5	4,4	10,8	2,6	3,5	3,2	31,3	2,7	10,0	Salud
Saneamiento	0,6	5,3	0,0	0,1	0,1	0,1	0,1	0,1	0,1	0,2	0,2	0,2	0,1	0,3	Saneamiento
Transporte	12,3	38,8	0,0	5,9	0,6	0,5	0,2	3,9	11,4	4,9	6,8	11,1	12,9	9,8	Transporte
Comunicaciones	0,0	0,0	0,0	0,0	0,0	0,0	0,0	0,0	0,0	0,0	0,0	0,0	0,0	0,0	Comunicaciones
Turismo	0,0	0,1	0,0	0,0	0,0	0,0	0,0	0,0	0,0	0,0	0,0	0,0	0,0	0,0	Turismo
Medio Ambiente	0,2	1,8	0,0	0,0	0,0	0,0	0,0	0,0	0,0	0,1	0,1	0,2	0,1	0,2	Medio Ambiente
Vivienda y desarrollo urbano	0,0	0,7	0,0	0,0	0,0	0,0	0,1	0,0	0,0	0,0	0,0	0,0	0,0	0,0	Vivienda y desarrollo urbano
TOTAL INVERSIONES	54,9	313,8	1,9	20,8	12,6	15,8	15,7	26,3	28,0	21,7	23,9	50,0	33,0	34,0	TOTAL INVERSIONES

1/ Información actualizada al 31 de enero de 2019.

Fuente: MEF.

Elaboración: BCRP - Sucursal Iquitos.



Anexo Nº 14

LORETO: INVERSIÓN NO FINANCIERA DE LOS GOBIERNOS LOCALES ^{1/}
(Millones de soles)

FUNCIONES	2017		2018												FUNCIONES
	Dic.	Ene.-Dic.	Ene.	Feb.	Mar.	Abr.	May.	Jun.	Jul.	Ago.	Set.	Oct.	Nov.	Dic.	
Agropecuaria	0,7	7,1	0,0	0,1	0,2	0,2	0,4	0,2	0,4	0,3	0,7	0,6	0,5	0,5	Agropecuaria
Comercio	0,3	4,1	0,2	0,0	0,0	0,2	0,2	0,0	0,0	0,1	0,0	0,0	0,3	0,1	Comercio
Cultura y deporte	0,7	3,7	0,1	0,1	0,3	0,6	1,3	1,0	1,0	0,4	1,2	0,6	0,6	0,7	Cultura y deporte
Educación	9,5	72,3	0,1	1,7	2,4	0,9	1,3	2,2	6,2	2,3	4,0	2,9	4,2	6,7	Educación
Energía	3,2	18,7	0,2	1,4	1,0	0,9	1,1	0,8	0,9	0,8	1,0	1,1	0,5	1,5	Energía
Industria	0,0	0,1	0,0	0,0	0,0	0,0	0,0	0,0	0,0	0,0	0,0	0,0	0,0	0,0	Industria
Ambiente	0,3	3,0	0,1	0,4	3,0	1,8	0,9	1,4	1,1	2,0	2,2	3,1	2,0	1,6	Ambiente
Orden público y seguridad	0,3	2,6	0,0	0,0	0,1	0,0	0,1	0,0	0,0	0,0	0,0	0,1	0,0	0,1	Orden público y seguridad
Pesca	0,0	0,0	0,0	0,0	0,0	0,0	0,0	0,0	0,0	0,0	0,0	0,0	0,0	0,0	Pesca
Planeamiento, gestión y reserva	2,8	14,6	0,5	0,5	1,4	1,2	2,6	1,5	1,6	1,3	1,0	1,6	2,9	5,4	Planeamiento, gestión y reserva
Protección social	3,1	5,7	0,1	0,1	0,7	0,2	0,1	0,0	0,1	0,2	0,1	0,3	0,2	0,1	Protección social
Salud	0,2	2,4	1,0	0,5	0,4	0,3	0,1	0,0	0,1	0,0	0,0	0,0	0,0	0,0	Salud
Saneamiento	17,3	80,6	6,6	7,6	7,4	7,6	9,9	18,4	8,9	12,5	18,3	28,4	15,0	15,7	Saneamiento
Trabajo	0,0	0,8	0,0	0,0	0,0	0,0	0,0	0,0	0,0	0,0	0,0	0,0	0,0	0,0	Trabajo
Transporte y comunicaciones	17,9	101,9	2,0	4,1	4,1	3,8	5,8	4,0	4,6	5,5	9,5	6,3	10,2	21,6	Transporte y comunicaciones
Turismo	0,2	0,2	0,0	0,1	0,0	0,0	0,0	0,0	0,0	0,0	0,0	0,1	0,1	0,1	Turismo
Vivienda y desarrollo urbano	0,7	8,5	0,3	0,5	1,6	2,4	0,6	1,1	1,6	1,5	0,5	1,7	2,7	1,5	Vivienda y desarrollo urbano
TOTAL INVERSIONES	57,4	326,3	11,2	17,1	22,8	20,2	24,4	30,8	26,5	27,0	38,5	46,9	39,2	55,4	TOTAL INVERSIONES

1/ Información actualizada al 31 de enero de 2019.

Fuente: MEF.

Elaboración: BCRP - Sucursal Iquitos.

Anexo Nº 15

LORETO: DEPÓSITOS ^{1/}
(Saldos en millones de soles)

	2017	2018												
	Dic.	Ene.	Feb.	Mar.	Abr.	May.	Jun.	Jul.	Ago.	Set.	Oct.	Nov.	Dic.	
A. BANCA MÚLTIPLE	766	791	773	823	780	790	809	824	830	814	828	843	n.d.	A. BANCA MÚLTIPLE
B. EMPRESAS FINANCIERAS	3	4	4	4	5	5	5	5	5	5	6	6	n.d.	B. EMPRESAS FINANCIERAS
C. CAJAS MUNICIPALES Y RURALES	197	196	200	201	205	207	218	227	224	233	237	240	n.d.	C. CAJAS MUNICIPALES Y RURALES
D. BANCO DE LA NACIÓN	165	160	166	152	161	154	165	167	166	166	173	170	n.d.	D. BANCO DE LA NACIÓN
TOTAL DEPÓSITOS DE LORETO	1 131	1 150	1 143	1 180	1 151	1 156	1 196	1 222	1 225	1 218	1 243	1 259	n.d.	TOTAL DEPÓSITOS DE LORETO

1/ cifras preliminares.

Fuente: SBS y AFP.

Elaboración: BCRP - Sucursal Iquitos.

Anexo Nº 16

LORETO: CRÉDITO ^{1/}
(Saldos en millones de soles)

	2017	2018												
	Dic.	Ene.	Feb.	Mar.	Abr.	May.	Jun.	Jul.	Ago.	Set.	Oct.	Nov.	Dic.	
A. BANCA MÚLTIPLE	1 490	1 476	1 484	1 485	1 475	1 481	1 492	1 486	1 497	1 515	1 521	1 533	n.d.	A. BANCA MÚLTIPLE
B. EMPRESAS FINANCIERAS	97	98	100	99	100	101	101	101	103	103	105	107	n.d.	B. EMPRESAS FINANCIERAS
C. CAJAS Y EDPYMES	277	286	291	290	296	295	294	293	299	303	311	317	n.d.	C. CAJAS Y EDPYMES
D. BANCO DE LA NACIÓN ^{2/}	274	278	282	287	293	299	303	308	316	319	324	327	n.d.	D. BANCO DE LA NACIÓN ^{2/}
E. AGROBANCO ^{3/}	39	39	39	38	38	36	34	30	30	29	29	29	n.d.	E. AGROBANCO ^{3/}
CRÉDITO TOTAL DE LORETO	2 178	2 178	2 196	2 199	2 201	2 211	2 225	2 219	2 245	2 270	2 291	2 313	n.d.	CRÉDITO TOTAL DE LORETO
- Moneda Nacional	2 066	2 070	2 088	2 097	2 104	2 117	2 135	2 133	2 159	2 185	2 201	2 215	n.d.	- Moneda Nacional
- Moneda Extranjera	112	108	108	102	97	95	90	86	86	85	89	98	n.d.	- Moneda Extranjera

1/ Cifras preliminares.

2/ Sólo considera los créditos de consumo e hipotecario.

3/ No considera los créditos a las demás empresas del Sistema Financiero.

Fuente: SBS y AFP.

Elaboración: BCRP - Sucursal Iquitos.

Anexo Nº 17

LORETO: TASA DE MOROSIDAD ^{1/}
(En porcentaje)

ENTIDADES FINANCIERAS	2017	2018											ENTIDADES FINANCIERAS
	Dic.	Ene.	Feb.	Mar.	Abr.	May.	Jun.	Jul.	Ago.	Set.	Oct.	Nov.	
Banca Múltiple	9,3	9,6	9,6	9,4	9,6	9,5	9,5	9,6	9,4	9,0	9,2	n.d.	Banca Múltiple
Empresas Financieras	6,0	6,0	6,4	6,2	6,6	6,4	6,3	6,5	6,7	6,2	6,0	n.d.	Empresas Financieras
Cajas Municipales	9,2	9,4	9,3	9,0	8,7	8,7	9,0	8,5	8,3	7,9	7,9	n.d.	Cajas Municipales
Cajas Rurales de Ahorro y Crédito	-	-	-	-	-	-	-	-	-	-	-	-	Cajas Rurales de Ahorro y Crédito
EDPYMEs	7,5	7,9	8,8	7,7	9,0	11,3	11,0	10,9	9,4	10,1	7,4	n.d.	EDPYMEs
Banco de la Nación ^{2/}	2,2	2,2	2,2	2,1	2,1	2,1	2,2	2,1	2,2	2,3	2,3	n.d.	Banco de la Nación ^{2/}
Agrobanco ^{3/}	24,2	27,0	29,3	42,9	48,6	62,2	68,5	67,6	72,0	77,4	80,0	n.d.	Agrobanco ^{3/}
TOTAL	8,5	8,7	8,8	8,8	9,0	9,1	9,2	9,1	8,9	8,7	8,8	n.d.	TOTAL

1/ cifras preliminares, calculadas en base a: (créditos vencidos + créditos en cobranza judicial) / colocaciones brutas.

2/ Solo considera los créditos de consumo e hipotecario.

3/ No considera los créditos a las demás empresas del Sistema Financiero.

Fuente: SBS y AFP.

Elaboración: BCRP - Sucursal Iquitos.