

**BANCO CENTRAL DE RESERVA DEL PERÚ**  
**SUCURSAL IQUITOS**



**LORETO: Síntesis de Actividad Económica**  
**OCTUBRE 2018<sup>1</sup>**

**Departamento de Estudios Económicos**

---

<sup>1</sup> En el presente informe participaron Arnulfo Cumbicus y Mario López.

## ÍNDICE

*Página*

<b>RESUMEN EJECUTIVO .....</b>	<b>3</b>
<b>I. ACTIVIDAD PRODUCTIVA .....</b>	<b>5</b>
1. Actividad primaria .....	5
1.1. Sector agropecuario .....	5
1.2. Sector pesca.....	6
1.3. Sector minería .....	7
2. Otros indicadores sectoriales .....	8
2.1 Sector manufactura .....	8
2.2 Arribos de turistas a los establecimientos de hospedaje .....	9
<b>II. ASPECTOS LABORALES .....</b>	<b>10</b>
1. Empleo .....	10
<b>III. SECTOR EXTERNO .....</b>	<b>11</b>
1. Exportaciones.....	11
<b>IV. CRÉDITO Y DEPÓSITOS .....</b>	<b>12</b>
1. Crédito .....	12
2. Depósitos.....	14
<b>V. EJECUCIÓN DEL PRESUPUESTO DE GASTOS DEL GOBIERNO GENERAL .....</b>	<b>15</b>
1. Gasto corriente no financiero .....	15
2. Inversión pública.....	16
<b>ANEXOS .....</b>	<b>18</b>



## RESUMEN EJECUTIVO

---

### Principales hechos de importancia

- En octubre, el sector **minería** registró un crecimiento robusto (183,6 por ciento), por el bombeo normal de petróleo por el Oleoducto Norperuano; y el **agropecuario** creció en 2,2 por ciento interanual; mientras la **pesca** se contrajo en 7,5 por ciento interanual.
- En **otros indicadores de actividad económica** avanzaron la inversión pública (103,5 por ciento), crédito de consumo (15,7 por ciento), arribos de turistas a los establecimientos de hospedaje (10,0 por ciento), crédito hipotecario (8,4 por ciento) y crédito total (6,4 por ciento); pero disminuyó la manufactura (-7,2 por ciento).

### Actividad primaria

- El sector **agropecuario** creció en 2,2 por ciento interanual en octubre, debido a los resultados positivos de los sub-sectores agrícola y pecuario; y la presencia de condiciones meteorológicas favorables para las cosechas en barrizales; con ello, en el periodo enero-octubre el sector agropecuario acumuló un incremento de 5,3 por ciento interanual, explicado por los resultados positivos de los sub-sectores agrícola y pecuario.
- El sector **pesca** disminuyó en 7,5 por ciento interanual en octubre, debido a la escasez de ciertas especies de peces como ractacara y otras especies en los ríos amazónicos, con lo cual, se originó un menor desembarque de pescado para consumo humano directo, tanto en estado fresco, como en salpreso; pero en el periodo enero-octubre el sector pesca acumuló un crecimiento de 9,5 por ciento interanual.
- La **minería** se recuperó en 183,6 por ciento interanual en octubre, impulsada por la mayor producción de petróleo, debido al reinicio del funcionamiento del Oleoducto Norperuano y la reanudación de las operaciones de producción de los lotes 192, 67 y 95; con ello, en el periodo enero-octubre la minería avanzó en 44,7 por ciento interanual.

### Otros indicadores de actividad económica

- La **actividad manufacturera** disminuyó en 7,2 por ciento interanual en octubre, debido al resultado negativo de la industria primaria y no primaria; pero en el periodo enero-octubre, la manufactura acumuló un crecimiento de 7,8 por ciento interanual.
- Los **arribos de turistas a establecimientos de hospedaje** aumentaron en 10,0 por ciento interanual en octubre, debido al mayor flujo de turistas nacionales y de extranjeros; con ello, en el periodo enero-octubre acumularon un incremento de 5,5 por ciento interanual, explicado por el mayor flujo de turistas tanto nacionales como extranjeros.
- El **empleo** en empresas privadas formales de 10 y más trabajadores en la ciudad de Iquitos disminuyó en 0,4 por ciento interanual en setiembre, pero en el periodo enero-setiembre acumuló un avance promedio similar al obtenido en el mismo periodo del año anterior.
- El **crédito total** avanzó en 6,4 por ciento interanual en octubre, a S/ 2 291 millones; por tipo aumentaron los **créditos de consumo** (15,7 por ciento) e **hipotecario** (8,4 por ciento), pero el tipo empresas disminuyó en 0,7 interanual.

- La **inversión pública** se incrementó en 103,5 ciento interanual en octubre, explicado por la mayor ejecución de obras de los tres niveles de gobierno; en particular gobierno regional con una tasa de 264,9 por ciento, explicada por el avance de la construcción del Hospital Iquitos y vías departamentales; en los gobiernos locales se debió a la instalación de servicios de agua y desagüe; y en el gobierno nacional debido al avance en la construcción de vías nacionales, como el tramo I Bellavista-Santo Tomás Puente Nanay y Viaductos de Acceso, de la carretera Bellavista-Mazan-Salvador-El Estrecho.
- Los proyectos con mayor monto devengado por nivel de gobierno son los siguientes: el **gobierno nacional** desembolsó S/ 6,9 millones en la construcción de la carretera Bellavista-Mazan-Salvador-El Estrecho: tramo I Bellavista-Santo Tomás que incluye el Puente Nanay y Viaductos de Acceso; el **gobierno regional** destinó S/ 30,3 millones en la construcción del nuevo hospital de Iquitos César Garayar García; S/ 6,8 millones en la carretera departamental Yurimaguas-Jeberos; y S/ 2,5 millones en el centro educativo Maynas, en el distrito de Iquitos; los **gobiernos locales** invirtieron S/ 5,2 millones en la instalación del sistema de agua potable y desagüe de Cuninico, en el distrito de Urarinas; y S/ 3,4 millones en el sistema de agua potable y desagüe de Alianza Cristiana, en el distrito de Andoas.
- En el periodo enero-octubre, la inversión registró una expansión de 9,9 por ciento interanual, explicada por la mayor ejecución del gobierno nacional y de los gobiernos locales.

**Cuadro N° 1**  
**LORETO: OTROS INDICADORES DE ACTIVIDAD ECONÓMICA**  
 (Variación % respecto a similar mes del año anterior)

	May.18	Jun.18	Jul.18	Ago.18	Set.18	Oct.18
Producción industrial 1/	↑ 11,9	↓ -19,0	↑ 44,9	↑ 5,8	↑ 20,9	↓ -7,2
Arribos a los establecimientos de hospedaje	↑ 1,4	↑ 4,6	↓ -10,8	↑ 9,1	↑ 6,7	↑ 10,0
Crédito total	↑ 6,4	↑ 7,4	↑ 6,6	↑ 6,3	↑ 6,1	↑ 6,4
Créditos de consumo	↑ 17,0	↑ 16,7	↑ 16,0	↑ 15,5	↑ 15,4	↑ 15,7
Crédito hipotecario	↑ 14,9	↑ 16,8	↑ 17,1	↑ 6,4	↑ 6,8	↑ 8,4
Inversión pública 1/	↑ 41,7	↑ 12,5	↑ 63,8	↑ 17,1	↓ -37,5	↑ 103,5

1/ En términos reales.

Fuentes: SBS y AFP, MEF, DIRCETUR y DIREPRO.

Elaboración: BCRP, Sucursal Iquitos. Departamento de Estudios Económicos.

## I. ACTIVIDAD PRODUCTIVA

### 1. Actividad primaria

#### 1.1. Sector agropecuario

- La actividad agropecuaria creció 2,2 por ciento interanual en octubre, inducida por los resultados positivos de los sub-sectores agrícola y pecuario, y la ausencia de daños por fenómenos climáticos y de plagas o enfermedades.
- En el periodo enero-octubre, la producción agropecuaria acumuló un crecimiento de 5,3 por ciento interanual, por los resultados positivos de los sub-sectores agrícola y pecuario.

**Cuadro N° 2**  
LORETO: PRODUCCIÓN DE PRINCIPALES PRODUCTOS AGROPECUARIOS<sup>1/</sup>  
(Toneladas)

Sub-sectores	Estructura Porcentual 2016 <sup>2/</sup>	Octubre			Enero - Octubre				
		2017	2018	Var. % Contribución <sup>3</sup>	2017	2018	Var. % Contribución <sup>3/</sup>		
<b>AGRÍCOLA</b>	<b>82,0</b>			<b>2,2</b>	<b>1,9</b>		<b>5,1</b>	<b>4,1</b>	
<b>Orientado a la industria</b>	<b>17,9</b>			<b>3,1</b>	<b>0,6</b>		<b>6,7</b>	<b>1,1</b>	
Caña de azúcar	1,4	10 967	11 083	1,1	0,0	135 128	137 346	1,6	0,0
Palma aceitera	5,4	9 719	9 731	0,1	0,0	94 142	94 247	0,1	0,0
Maíz amarillo duro	10,7	17 540	18 268	4,2	0,5	65 545	72 405	10,5	0,9
Cacao	0,4	71	71	0,0	0,0	311	470	51,1	0,2
<b>Orientado al mercado interno</b>	<b>64,1</b>			<b>2,0</b>	<b>1,4</b>			<b>4,7</b>	<b>3,0</b>
Arroz cáscara	12,0	23 917	24 908	4,1	0,9	70 482	77 160	9,5	1,1
Yuca	20,6	41 102	42 128	2,5	0,4	309 041	330 612	7,0	1,4
Plátano	14,2	24 696	24 821	0,5	0,0	226 039	228 337	1,0	0,2
Maíz choclo	1,7	3 447	3 756	9,0	0,2	14 125	15 457	9,4	0,1
Piña	1,0	1 992	1 791	-10,1	-0,1	10 782	10 657	-1,2	0,0
Otros	14,6	33 922	33 139	-0,5	-0,1	227 444	228 229	1,6	0,2
<b>PECUARIO</b>	<b>18,0</b>			<b>2,5</b>	<b>0,3</b>			<b>6,2</b>	<b>1,2</b>
Carne de aves <sup>4/</sup>	13,7	2 145	2 206	2,8	0,3	19 494	20 712	6,2	0,9
Carne de porcino <sup>4/</sup>	1,1	200	215	7,5	0,1	1 934	2 244	16,0	0,2
Carne de vacuno <sup>4/</sup>	0,7	146	147	0,7	0,0	1 195	1 411	18,1	0,1
Huevos	2,1	436	432	-0,9	0,0	4 115	4 054	-1,5	0,0
Leche	0,3	180	178	-1,1	0,0	1 815	1 658	-8,7	0,0
Otros	0,1	16	17	6,3	0,0	162	183	12,8	0,0
<b>SECTOR AGROPECUARIO</b>	<b>100,0</b>			<b>2,2</b>	<b>2,2</b>			<b>5,3</b>	<b>5,3</b>

1/ Cifras preliminares.

2/ Estimado a precios de 2007.

3/ En base a la estructura porcentual de similar periodo de 2017.

4/ Peso neto.

Fuente: DRAL y MINAGRI

Elaboración: BCRP, Sucursal Iquitos. Departamento de Estudios Económicos.

- El sub-sector agrícola avanzó en 2,2 por ciento interanual en octubre, debido a la mayor producción de arroz cáscara, maíz amarillo duro, yuca y maíz choclo; todos explicados por las mayores áreas cosechadas y el mejor rendimiento en barrizal; con ello, en el periodo enero-octubre, el sub-sector agrícola acumuló un crecimiento de 5,1 por ciento interanual, explicado por la mayor producción de yuca, arroz cáscara y maíz amarillo duro.
- El sub-sector pecuario registró una expansión de 2,5 por ciento interanual en octubre, explicada por la mayor producción de carne (aves, porcino y vacuno); con ello, en el periodo enero-octubre de 2018 acumuló un crecimiento de 6,2 por ciento interanual.
- En la campaña 2018-2019, periodo agosto-octubre, las áreas sembradas cayeron en 5,7 por ciento (3 475 hectáreas menos) respecto a similar periodo de la campaña anterior, debido a la proximidad de la creciente que comienza a inundar las restingas bajas.

**Cuadro N° 3**  
**LORETO: SUPERFICIE SEMBRADA 1/**  
 (Hectáreas)

	Campaña Agrícola <sup>2/</sup>		Variación	
	2017/2018	2018/2019	Absoluta	Porcentual
<b>CULTIVOS TRANSITORIOS</b>	<b>56 224</b>	<b>53 411</b>	<b>-2 813</b>	<b>-5,0</b>
Arroz cáscara	14 640	13 455	-1 185	-8,1
Maíz amarillo	20 145	19 247	-898	-4,5
Maíz choclo	2 536	2 356	-180	-7,1
Yuca	15 638	15 257	-381	-2,4
Frijol grano seco	368	385	17	4,6
Frijo caupí	1 106	1 068	-38	-3,4
Otros	1 791	1 643	-148	-8,3
<b>CULTIVOS PERMANENTES</b>	<b>4 818</b>	<b>4 156</b>	<b>-662</b>	<b>-13,7</b>
Palma aceitera	107	67	-40	-37,4
Plátano	3 744	3 290	-454	-12,1
Camu camu	0	0	0	-
Otros	967	799	-168	-17,4
<b>Total</b>	<b>61 042</b>	<b>57 567</b>	<b>-3 475</b>	<b>-5,7</b>

1/ Cifras preliminares.

2/ De agosto a octubre.

Fuente: DRAL.

Elaboración: BCRP, Sucursal Iquitos. Departamento de Estudios Económicos

## 1.2. Sector pesca

- El VBP<sup>2</sup> del sector pesca registró una disminución de 7,5 por ciento interanual en octubre, explicada por la escasez de peces en los ríos como fasaco, ractacara, paña y sardina, principalmente, lo que originó un menor desembarque de pescado para consumo humano directo; pero la pesca ornamental creció en 11,6 por ciento, impulsada por la abundancia de las especies tetra neón, corydora pigme y arahuana para la exportación.
- En el periodo enero-octubre el sector pesca avanzó en 9,5 por ciento interanual, explicado por el mayor desembarque de pescado para consumo humano directo y el mejor dinamismo de la pesca ornamental, que creció en 21,7 por ciento interanual.

<sup>2</sup> Valor bruto de la producción.

**Cuadro N° 4**  
**LORETO: PRODUCCIÓN PESQUERA 1/**  
(Toneladas y miles de unidades)

	Octubre			Enero - Octubre		Var. %
	2017	2018	Var. %	2017	2018	
<b>Consumo Humano (toneladas)</b>	<b>944</b>	<b>844</b>	<b>-10,6</b>	<b>6 701</b>	<b>7 106</b>	<b>6,0</b>
<b>Fresco</b>	<b>861</b>	<b>760</b>	<b>-11,7</b>	<b>6 011</b>	<b>6 609</b>	<b>9,9</b>
Llambina	33	46	39,4	395	347	-12,2
Ractacara	35	32	- 8,6	207	242	16,9
Boquichico	182	190	4,4	1 490	1 682	12,9
Palometa	194	214	10,3	898	895	-0,3
Sardina	27	27	0,0	236	187	-20,8
Otras especies	390	251	-35,6	2 785	3 256	16,9
<b>Salpreso</b>	<b>26</b>	<b>4</b>	<b>-84,6</b>	<b>89</b>	<b>58</b>	<b>-34,8</b>
<b>Seco salado</b>	<b>57</b>	<b>80</b>	<b>40,4</b>	<b>601</b>	<b>439</b>	<b>-27,0</b>
<b>Ornamentales (miles de unidades)</b>	<b>500</b>	<b>558</b>	<b>11,6</b>	<b>5 329</b>	<b>6 486</b>	<b>21,7</b>
Mercado interno	23	67	191,3	464	648	39,7
Mercado externo	477	491	2,9	4 842	5 830	20,4
Stock remanente y/o mortandad	0	0	-	23	8	-65,2
<b>SECTOR PESCA 2/</b>			<b>-7,5</b>			<b>9,5</b>

1/ Cifras preliminares.

2/ Estimado a precios de 2007.

Fuente: DIREPRO.

Elaboración: BCRP, Sucursal Iquitos. Departamento de Estudios Económicos

### 1.3. Sector minería

- La producción de petróleo crudo fiscalizada creció en 183,6 por ciento interanual en octubre, impulsada por la operación del Oleoducto Norperuano y de los lotes 8; 192, 95 y 67. Además, en octubre de 2017 el lote 192 no estuvo operando por problemas sociales con los pobladores de las comunidades de la zona.
- En el periodo enero-octubre, la producción de petróleo acumuló un crecimiento de 44,7 por ciento interanual, explicado por el bombeo de los operadores de los lotes 192; 8; 67 y 95; y la puesta en funcionamiento del Oleoducto Norperuano.

**Cuadro N° 5**  
**LORETO: PRODUCCIÓN DE PETRÓLEO CRUDO 1/**  
(Miles de barriles)

Hidrocarburos	Estructura Porcentual	Octubre				Enero - Octubre			
		2016 <sup>2/</sup>	2017	2018	Var. % Contribución <sup>3/</sup>	2017	2018	Var. % Contribución <sup>3/</sup>	
Petróleo crudo	100,0	207	587	183,6	183,6	2 884	4 172	44,7	44,7
<b>SECTOR MINERÍA 2/</b>	<b>100,0</b>			<b>183,6</b>	<b>183,6</b>			<b>44,7</b>	<b>44,7</b>

<sup>1/</sup> Cifras preliminares.

<sup>2/</sup> Estimado a precios de 2007.

<sup>3/</sup> En base a la estructura porcentual de similar periodo de 2017.

Fuente: Perúpetro S.A.

Elaboración: BCRP, Sucursal Iquitos. Departamento de Estudios Económicos.

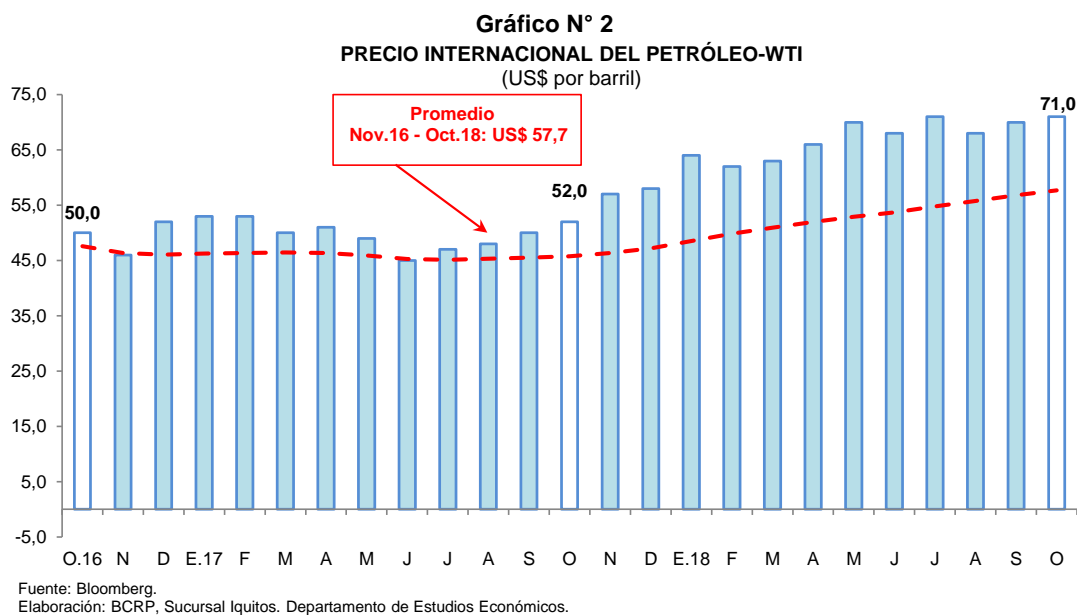
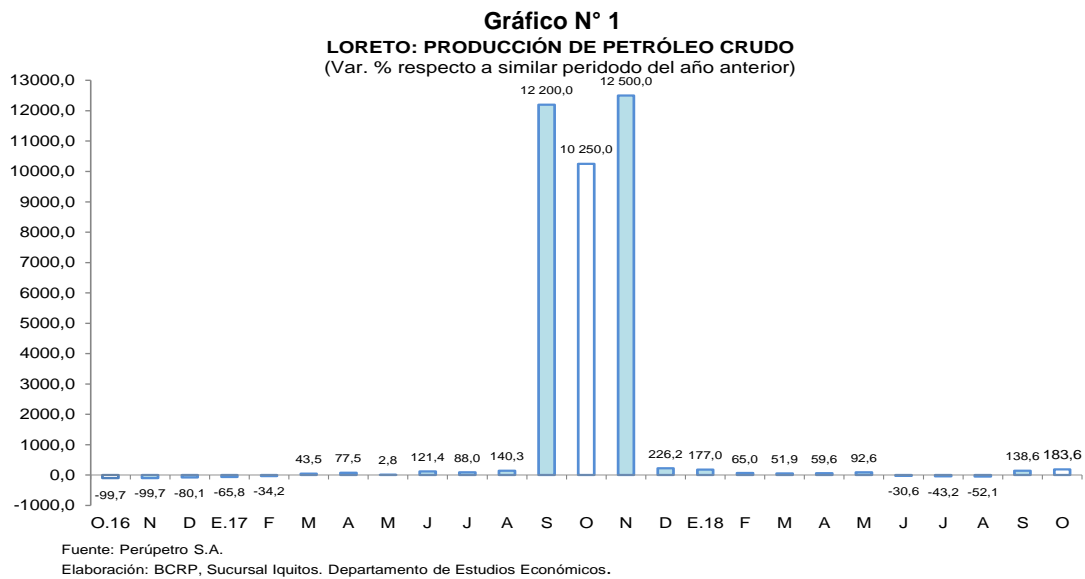

## 2. Otros indicadores sectoriales

### 2.1 Sector manufactura

- La actividad manufacturera disminuyó en 7,2 por ciento interanual en octubre, debido al resultado negativo de la industria primaria y no primaria; pero en el periodo enero-octubre, la manufactura acumuló un crecimiento de 7,8 por ciento interanual.
- La industria primaria se contrajo en 8,4 por ciento interanual en octubre, debido a la menor producción de refinados de petróleo crudo; pero en el periodo enero-octubre acumuló un crecimiento de 11,3 por ciento interanual.
- La industria no primaria cayó en 5,2 por ciento interanual en octubre, debido en parte al menor ensamblaje de motocicletas y motokar, y la menor producción de madera aserrada y triplay; pero en el periodo enero-octubre acumuló un crecimiento de 1,9 por ciento.



**Cuadro N° 6**  
**LORETO: ÍNDICE DE VOLUMEN FÍSICO MANUFACTURERO 1/**  
 (Var. % real respecto a similar periodo del año anterior)

Ramras de actividad	Estructura Porcentual 2015 <sup>2/</sup>	Octubre		Enero - Octubre	
		Var. %	Contribución <sup>3/</sup>	Var. %	Contribución <sup>3/</sup>
<b>MANUFACTURA PRIMARIA</b>	<b>56,9</b>	<b>-8,4</b>	<b>-5,2</b>	<b>11,3</b>	<b>7,1</b>
Refinación de petróleo	56,9	-8,4	-5,2	11,3	7,1
<b>MANUFACTURA NO PRIMARIA</b>	<b>43,1</b>	<b>-5,2</b>	<b>-2,0</b>	<b>1,9</b>	<b>0,7</b>
Conservas de palmito	0,2	-100,0	-0,1	-47,1	-0,1
Productos lácteos	0,1	-2,5	0,0	-13,4	0,0
Alimentos para animales	0,0	17,4	0,0	21,1	0,0
Productos de panadería	0,3	7,8	0,0	-5,7	0,0
Bebidas malteadas	0,3	-	-	-	-
Bebidas gaseosas	6,7	1,9	0,1	5,3	0,4
Madera aserrada	17,2	-4,5	-0,4	-27,8	-2,4
Triplay	6,0	-7,8	-0,6	5,0	0,4
Periódicos	0,1	-16,7	0,0	-6,7	0,0
Impresión	0,1	-69,6	0,0	-54,9	0,0
Oxígeno industrial	0,1	0,0	0,0	36,4	0,0
Mallas metálicas	0,0	-	-	-92,7	0,0
Motores para pozos	0,0	-	-	-	-
Bombas para pozos	0,1	-2,7	0,0	-1,3	0,0
Motocicletas y motokar	12,1	-7,4	-1,1	18,0	2,4
<b>SECTOR MANUFACTURA</b>	<b>100,0</b>	<b>-7,2</b>	<b>-7,2</b>	<b>7,8</b>	<b>7,8</b>

1/ Cifras preliminares.

2/ Estimado a precios de 2007.

3/ En base a la estructura porcentual de similar periodo de 2015.

Fuente: DIREPRO y Empresas.

Elaboración: BCRP, Sucursal Iquitos. Departamento de Estudios Económicos.

**Gráfico N° 3**

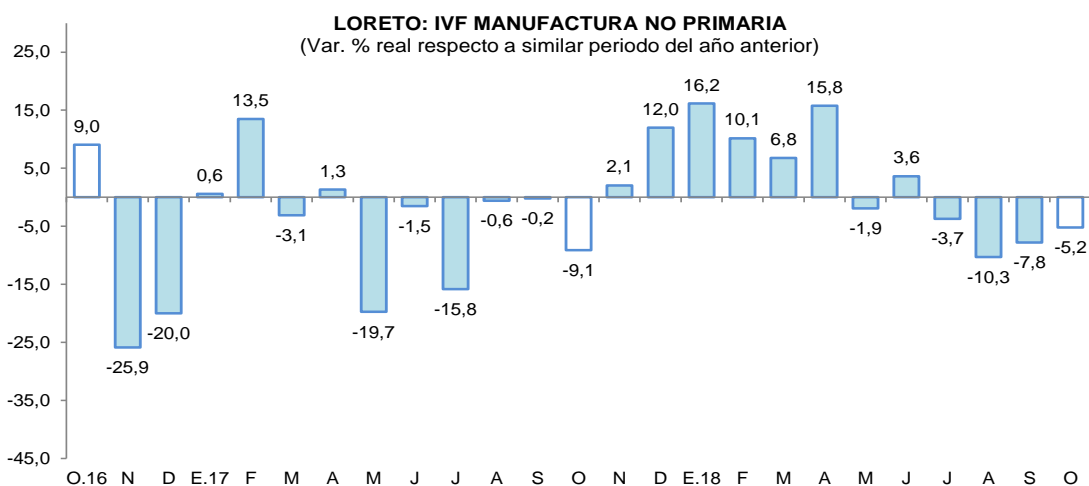

Fuente: DIREPRO y Empresas

Elaboración: BCRP, Sucursal Iquitos. Departamento de Estudios Económicos.

## 2.2 Arribos de turistas a los establecimientos de hospedaje

- Según MINCETUR, el número de arribos de turistas a los establecimientos de hospedaje se incrementó en 10,0 por ciento interanual en octubre. El turismo interno creció en 5,4 por ciento, y el receptivo (turistas extranjeros) se incrementó en 19,8 por ciento interanual.
- En el periodo enero-octubre, el número de arribos de turistas a establecimientos de hospedaje avanzó en 5,5 por ciento interanual. El turismo interno aumentó en 5,5 por ciento; al igual que el receptivo (turistas extranjeros) que creció en la misma tasa.



**Gráfico N° 4**  
**LORETO: ARRIBOS A ESTABLECIMIENTOS DE HOSPEDAJE**  
(Variación %)

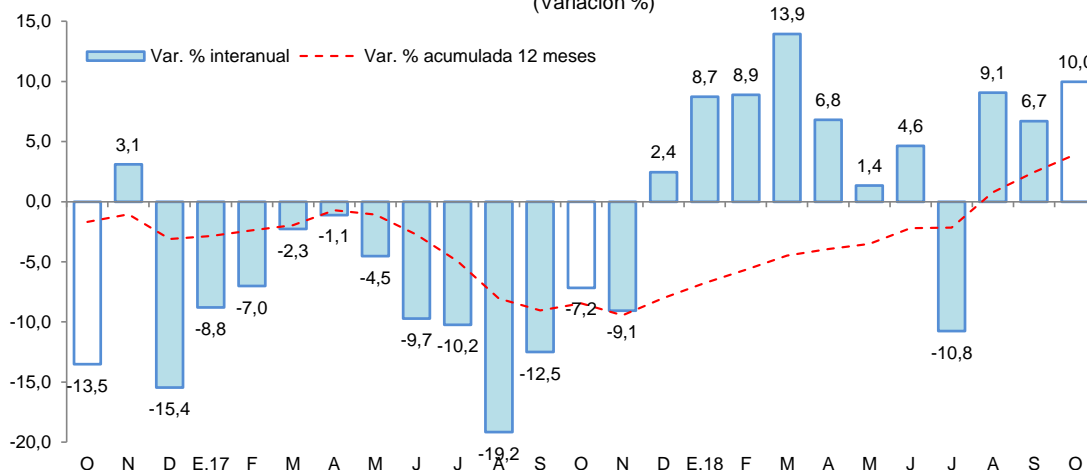

Fuente: MINCETUR.

## II. ASPECTOS LABORALES

### 1. Empleo

- El empleo en empresas privadas formales de 10 y más trabajadores en Iquitos disminuyó en 0,4 por ciento interanual en setiembre, debido al menor requerimiento de trabajadores en tres de las cinco ramas de actividad económica: primaria, transporte y comercio.

**Cuadro N° 7**

**IQUITOS: ÍNDICE MENSUAL DE EMPLEO EN EMPRESAS PRIVADAS FORMALES DE 10 A MÁS TRABAJADORES, POR RAMA DE ACTIVIDAD<sup>1/</sup>**

(Octubre 2010=100)

Rama de Actividad	Setiembre			Enero - Setiembre		
	2017	2018	Var. %	2017	2018	Var. %
Primaria <sup>2/</sup>	36,4	35,3	-3,1	36,6	34,6	-5,4
Manufactura	69,8	70,1	0,4	67,6	70,6	4,5
Comercio	109,6	107,7	-1,8	108,2	109,7	1,4
Transporte y Comunicaciones	79,2	77,1	-2,7	84,6	77,4	-8,4
Servicios <sup>3/</sup>	95,9	97,5	1,6	93,0	94,1	1,2
<b>Total</b>	<b>79,9</b>	<b>79,6</b>	<b>-0,4</b>	<b>79,0</b>	<b>79,0</b>	<b>0,0</b>

Nota: La información corresponde al primer día de cada mes.

<sup>1/</sup> Cifras preliminares.

<sup>2/</sup> Conformada por las subramas agricultura, pesca e hidrocarburos.

<sup>3/</sup> Conformada por las subramas servicios prestados a empresas, restaurantes y hoteles, establecimientos financieros, enseñanza, servicios sociales y comunales; y electricidad, gas y agua.

Fuente: MTPE – Encuesta Nacional de Variación Mensual del Empleo (ENVME).

- En el periodo enero-setiembre, el empleo en empresas privadas formales registró un nivel similar al registrado en el mismo periodo del año 2017. Se registran mayores requerimientos de trabajadores en tres de las cinco ramas de actividad económica, en particular manufactura y comercio con incrementos de 4,5 por ciento y 1,4 por ciento, respectivamente.

Gráfico N° 5

CIUDAD DE IQUITOS: EMPLEO FORMAL URBANO EN EMPRESAS DE 10 A MÁS TRABAJADORES

(Var. % respecto a similar periodo del año anterior)

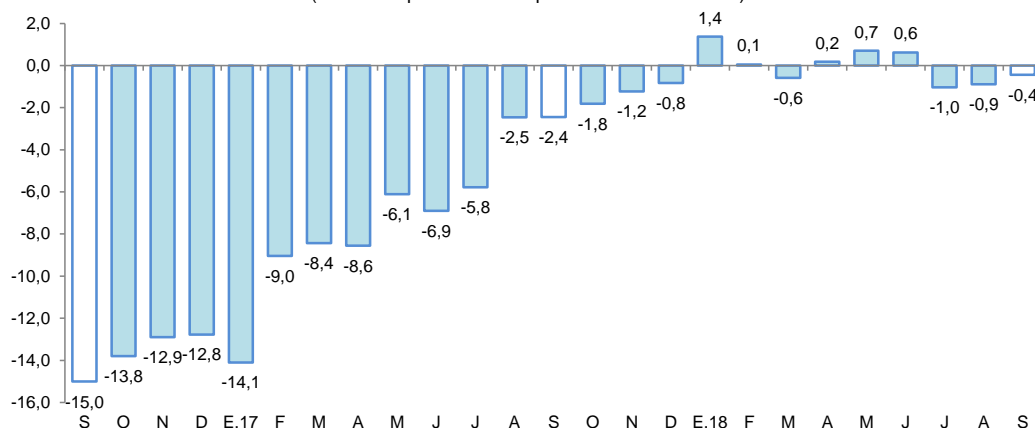

Fuente: MTPE – Encuesta Nacional de Variación Mensual del Empleo (ENVME).

### III. SECTOR EXTERNO

#### 1. Exportaciones

- Las exportaciones de Loreto totalizaron US\$ 2,1 millones en octubre, mayores en 40,0 por ciento frente a similar mes del año anterior, debido a los mayores volúmenes exportados de maderas por la aduana del Callao.
- En el periodo enero-octubre las exportaciones avanzaron en 191,9 por ciento interanual, debido a las mayores ventas de petróleo crudo y sus derivados, peces vistosos vivos, equipo petrolero y productos agropecuarios como cacao y palmito en conservas.

Cuadro N° 8

LORETO: EXPORTACIONES POR GRUPO DE PRODUCTOS<sup>1/</sup>

(Valor FOB en millones de US\$)

TIPO	Estructura % <sup>3/</sup> 2017	Octubre			Enero-Octubre		
		2017	2018	Var. %	2017	2018	Var. %
<b>PRODUCTOS TRADICIONALES</b>	<b>43,6</b>	<b>0,7</b>	<b>0,5</b>	<b>-28,6</b>	<b>11,1</b>	<b>57,8</b>	<b>420,7</b>
Petróleo crudo reducido y derivados	43,6	0,7	0,5	-28,6	11,1	57,8	420,7
<b>PRODUCTOS NO TRADICIONALES</b>	<b>54,8</b>	<b>0,9</b>	<b>1,3</b>	<b>44,4</b>	<b>13,3</b>	<b>12,5</b>	<b>-6,0</b>
Agropecuarios	5,3	0,2	0,1	-50,0	1,3	1,7	30,8
Pesqueros	9,9	0,2	0,2	0,0	2,1	2,6	23,8
Maderas	29,6	0,3	0,8	166,7	7,4	6,5	-12,2
Otros no tradicionales	10,0	0,2	0,3	50,0	2,5	1,7	-32,0
<b>Otras exportaciones<sup>2/</sup></b>	<b>1,6</b>	<b>0,0</b>	<b>0,2</b>	<b>-</b>	<b>0,3</b>	<b>1,8</b>	<b>500,0</b>
<b>TOTAL EXPORTACIONES</b>	<b>100,0</b>	<b>1,5</b>	<b>2,1</b>	<b>40,0</b>	<b>24,7</b>	<b>72,1</b>	<b>191,9</b>

1/ Cifras preliminares.

2/ Incluye reparación de bienes de capital, equipo petrolero y partes para helicópteros.

3/ En base a la estructura de similar periodo de 2017.

Fuente: SUNAT

Elaboración: BCRP, Sucursal Iquitos. Departamento de Estudios Económicos.

- Las exportaciones de productos tradicionales cayeron en 28,6 por ciento interanual, debido a los menores volúmenes exportados de derivados de petróleo crudo, a pesar de sus mayores precios de exportación; pero, en el periodo enero-octubre acumularon un crecimiento de 420,7 por ciento interanual, explicado principalmente por los mayores volúmenes exportados de petróleo crudo y sus derivados.



- Las exportaciones de productos no tradicionales avanzaron en 44,4 por ciento interanual, impulsadas por las mayores ventas de maderas por el puerto del Callao y de otros productos no tradicionales; pero en el periodo enero-octubre acumularon una disminución de 6,0 por ciento, debido a las menores ventas de maderas y otros productos no tradicionales.
- El rubro “otras exportaciones” avanzó en 500,0 por ciento en el periodo enero-octubre, debido a los mayores envíos de equipo petrolero y partes para helicópteros.
- En el periodo enero-octubre, los principales mercados de destino fueron: Chile (adquirió el 53,6 por ciento del valor total exportado); Estados Unidos (22,8 por ciento); México (6,7 por ciento); y Colombia (5,6 por ciento). El primero de ellos compró petróleo crudo; Estados Unidos (petróleo crudo); México (madera aserrada); y Colombia (derivados de petróleo).

#### IV. CRÉDITO Y DEPÓSITOS

##### 1. Crédito

- El crédito en Loreto aumentó en 6,4 por ciento respecto a octubre del año anterior. En la banca múltiple, que canaliza el 66,4 por ciento del total, el crédito aumentó en 2,6 por ciento interanual; y en las instituciones no bancarias aumentó en 15,1 por ciento. Al finalizar el mes, el crédito registró un saldo de S/ 2 291 millones, de los cuales, el 96,1 por ciento (S/ 2 201 millones), se encuentra colocado en moneda nacional.

**Cuadro N° 9**  
**LORETO: CRÉDITO (NOMINAL SBS) - OCTUBRE 2018**

En millones de soles

	Estructura % Oct-18	Octubre		Var.% Nominal
		2017	2018	Oct-18 / Oct-17
<b>Banco de la Nación</b>	<b>14,1</b>	<b>267</b>	<b>324</b>	<b>21,5</b>
<b>Agrobanco</b>	<b>1,3</b>	<b>42</b>	<b>29</b>	<b>-30,3</b>
<b>Banca Múltiple</b>	<b>66,4</b>	<b>1 483</b>	<b>1 521</b>	<b>2,6</b>
<b>Instituciones No Bancarias</b>	<b>18,2</b>	<b>362</b>	<b>416</b>	<b>15,1</b>
Financieras	4,6	93	105	13,6
Cajas Municipales	13,1	259	300	15,9
Cajas Rurales	0,0	0	0	-
Edpymes	0,5	10	11	7,4
Arrendamiento Financiero	0,0	0	0	-
<b>TOTAL</b>	<b>100,0</b>	<b>2 153</b>	<b>2 291</b>	<b>6,4</b>
<b>Empresas</b>	<b>49,6</b>	<b>1 145</b>	<b>1 137</b>	<b>-0,7</b>
<b>Personas</b>	<b>50,4</b>	<b>1 008</b>	<b>1 154</b>	<b>14,5</b>
Consumo	42,4	839	970	15,7
Hipotecario	8,0	169	183	8,4
MN	96,1	2 039	2 201	8,0
ME	3,9	114	89	-21,8
ME (Mill. US\$)		35	27	-24,5

Fuente: SBS y AFP

Elaboración: BCRP, Sucursal Iquitos. Departamento de Estudios Económicos.

- Según tipo de crédito, destaca el crecimiento del segmento personas: tipo consumo (15,7 por ciento) e hipotecario (8,4 por ciento); mientras el tipo empresas registró una disminución de 0,7 por ciento interanual.
- El ratio crédito/depósitos totales pasó de 2,01 en octubre del año anterior a 1,84 en octubre de 2018, es decir, cayó en 0,17 puntos porcentuales. Este ratio, a pesar de su caída, al ser mayor que la unidad, indica que Loreto es un departamento demandante neto de crédito.

**Gráfico N° 6**  
**LORETO: EVOLUCIÓN DEL CRÉDITO**  
 (Var. % respecto a similar mes del año anterior)

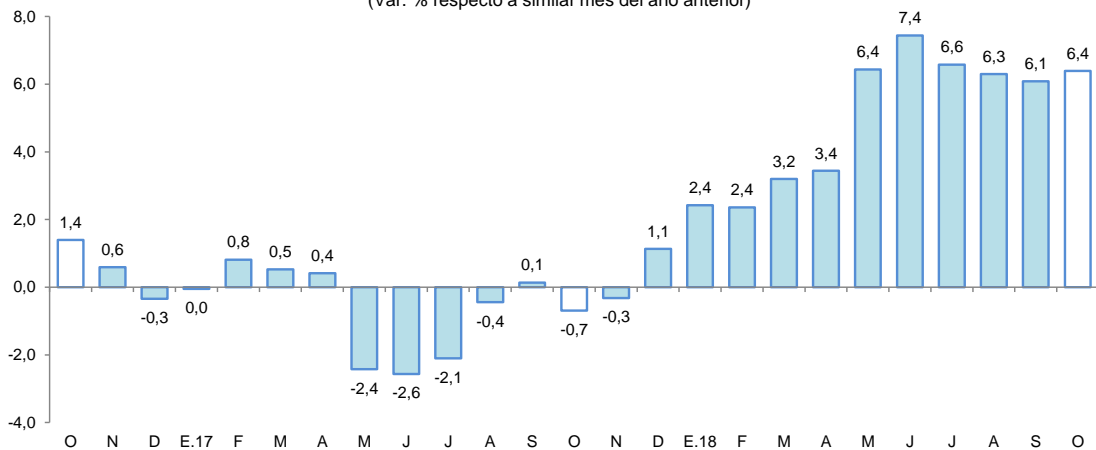

Fuente: SBS y AFP.

- Por tipo de moneda, el crédito en moneda nacional creció en 8,0 por ciento; mientras en moneda extranjera disminuyó en 21,8 por ciento interanual; con ello, la participación relativa del crédito en moneda nacional aumentó en 1,4 puntos porcentuales, en deterioro de la participación del crédito en moneda extranjera.

**Gráfico N° 7**  
**LORETO: EVOLUCIÓN DEL CRÉDITO POR TIPO DE MONEDA**  
 (Var. % respecto a similar mes del año anterior)

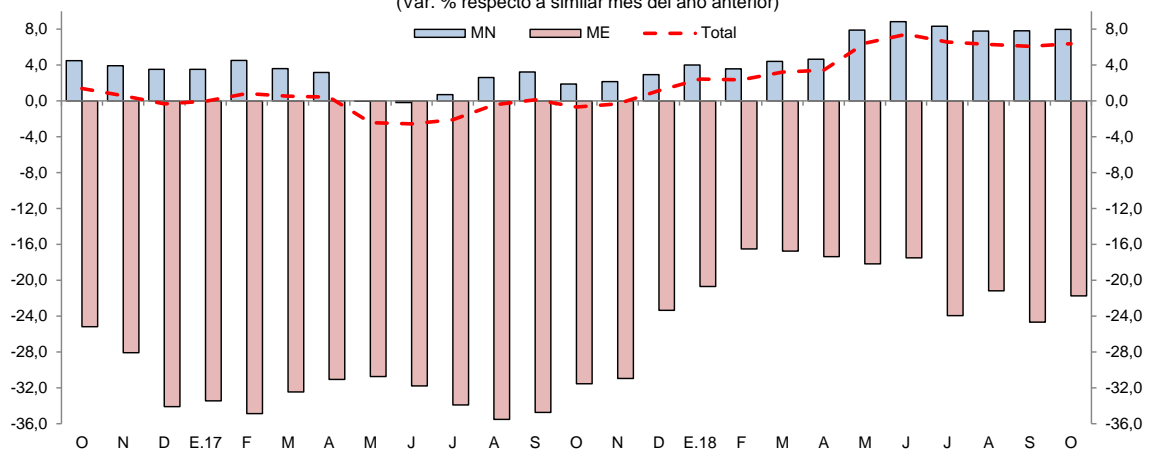

Fuente: SBS y AFP.

- La mayor participación relativa en el total de los créditos, la tiene el Banco Continental (24,8 por ciento), Banco de Crédito ( 16,0 por ciento), Banco de la Nación (14,1 por ciento), Interbank (10,3 por ciento), Banco Scotiabank (9,9 por ciento) y Caja Maynas (8,0 por ciento), y, los cuales en conjunto intermediaron el 83,1 por ciento del total.
- La tasa de morosidad en setiembre de 2018 fue de 8,7 por ciento, menor en 0,1 puntos porcentuales a la registrada en similar mes del año anterior. La morosidad en las cajas municipales (7,9 por ciento) disminuyó en 2,5 puntos porcentuales frente a setiembre de 2017; asimismo en la banca múltiple (9,0 por ciento) cayó en 0,6 puntos porcentuales.



**Gráfico N° 8**

**LORETO: TASA DE MOROSIDAD <sup>1/</sup>**  
(Porcentaje)

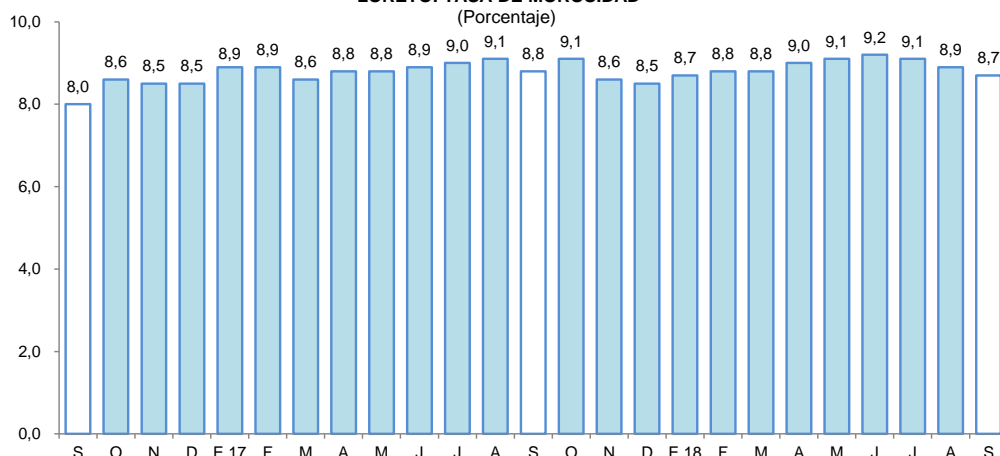

<sup>1/</sup> preliminar, calculado en base a: (créditos vencidos + créditos en cobranza judicial) / colocaciones brutas.  
Fuente: SBS y AFP.

## 2. Depósitos

- Los depósitos en Loreto aumentaron en 16,3 por ciento interanual en octubre, a S/ 1 243 millones, debido a la expansión de los depósitos de ahorro (18,9 por ciento), depósitos a la vista (15,1 por ciento) y depósitos a plazo (13,9 por ciento). Por tipo de moneda, los depósitos de moneda nacional registraron un crecimiento de 19,0 por ciento; asimismo, en moneda extranjera se incrementaron en 5,2 por ciento.

**Cuadro N° 10**

**LORETO: DEPÓSITO (NOMINAL SBS) - OCTUBRE 2018**

En millones de soles

	Estructura % Oct-18	Octubre		Var.% Nominal Oct-18 / Oct-17
		2017	2018	
<b>Banco de la Nación</b>	<b>13,9</b>	<b>155</b>	<b>173</b>	<b>11,6</b>
<b>Banca Múltiple</b>	<b>66,5</b>	<b>724</b>	<b>828</b>	<b>14,3</b>
<b>Instituciones No Bancarias</b>	<b>19,5</b>	<b>190</b>	<b>243</b>	<b>27,7</b>
Financieras	0,4	3	6	79,6
Cajas Municipales	19,1	187	237	26,8
Cajas Rurales	0,0	0	0	-
<b>TOTAL</b>	<b>100,0</b>	<b>1 069</b>	<b>1 243</b>	<b>16,3</b>
Vista	26,7	288	332	15,1
Ahorro	41,7	436	519	18,9
A plazo	31,6	345	393	13,9
MN	82,0	856	1 019	19,0
ME	18,0	213	224	5,2
ME (Mill. US\$)		66	67	1,5

Fuente: SBS y AFP

Elaboración: BCRP, Sucursal Iquitos. Departamento de Estudios Económicos.

- Las captaciones de la banca múltiple crecieron en 14,3 por ciento; asimismo, en las instituciones no bancarias se incrementaron en 27,7 por ciento. La banca múltiple alcanzó una participación relativa de 66,5 por ciento en la liquidez total; las instituciones no bancarias el 19,5 por ciento; y el Banco de la Nación el 13,9 por ciento restante.

Gráfico N° 9

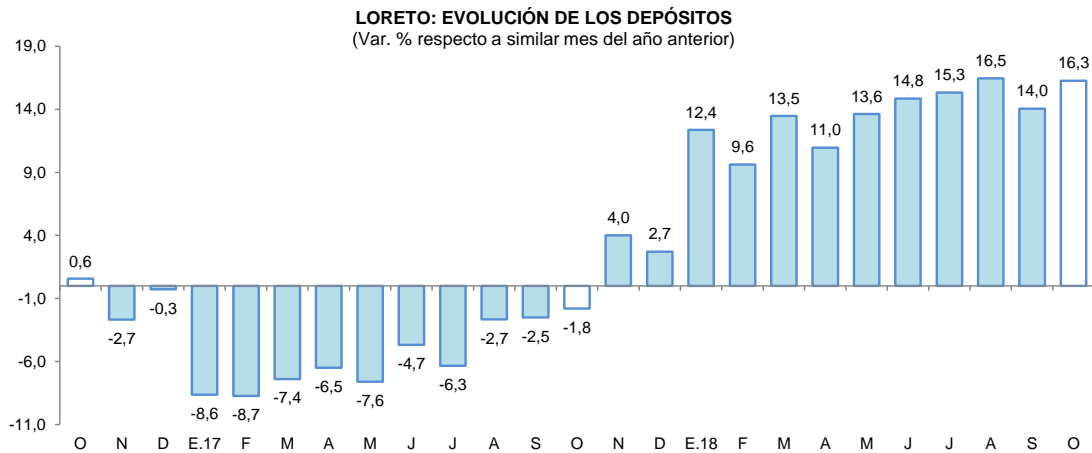

Fuente: SBS y AFP.

- La mayor participación en el total de los depósitos la tienen el Banco Continental (24,3 por ciento), Banco de Crédito (20,0 por ciento), CMAC de Maynas (15,3 por ciento), Banco de la Nación (13,9 por ciento) y Scotiabank (11,7 por ciento) los cuales, en conjunto, captan el 85,2 por ciento del total.
- La dolarización de la liquidez fue de 18,0 por ciento, es decir, menor en 1,9 puntos porcentuales a la tasa registrada en octubre 2017. La mayor liquidez en dólares se debe a los mayores depósitos de ahorro y a plazo; y el incremento de la liquidez en moneda nacional se asoció a mayores depósitos a la vista, de ahorro y a plazo.

Gráfico N° 10

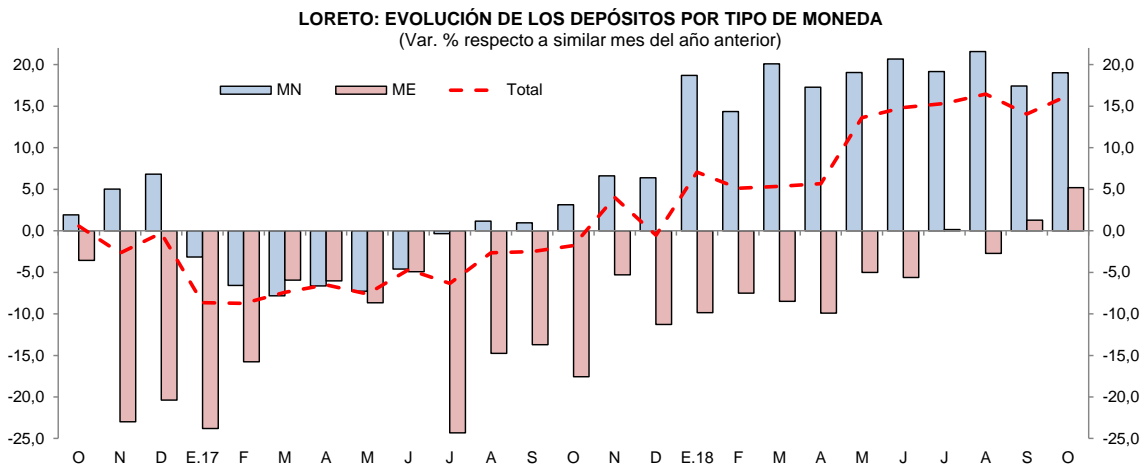

Fuente: SBS y AFP.

## V. EJECUCIÓN DEL PRESUPUESTO DE GASTOS DEL GOBIERNO GENERAL

### 1. Gasto corriente no financiero

- El gasto corriente no financiero registró una expansión de 7,5 por ciento interanual en octubre, en términos reales, explicada por los mayores gastos de los tres niveles de gobierno; en particular gobiernos locales con una tasa de 14,0 por ciento, debido al crecimiento generalizado en todas las cuentas de gasto; en el gobierno nacional influyeron bienes y servicios, remuneraciones, otros gastos corrientes y, donaciones y transferencias; y en el gobierno regional el aumento de las remuneraciones y pensiones.



- En el periodo enero-octubre, el gasto corriente no financiero creció en 12,5 por ciento interanual, debido a mayores gastos de los tres niveles de gobierno; en particular gobierno regional y nacional, con tasas de 14,6 por ciento y 13,8 por ciento, respectivamente.

**Cuadro N° 11**  
**LORETO: GASTO CORRIENTE NO FINANCIERO<sup>1/</sup>**  
(Millones de soles)

	Octubre			Enero - Octubre		
	2017	2018	Var. % real	2017	2018	Var. % real
Gobierno nacional	77,7	84,3	6,6	724,1	833,4	13,8
Gobierno regional	105,9	115,5	6,5	1 009,1	1 172,6	14,6
Gobiernos locales	25,5	29,8	14,0	279,1	287,9	1,8
<b>Total</b>	<b>209,1</b>	<b>229,6</b>	<b>7,5</b>	<b>2 012,3</b>	<b>2 293,9</b>	<b>12,5</b>

1/ Información actualizada al 30 de noviembre de 2018.

Fuente: MEF.

Elaboración: BCRP. Sucursal Iquitos.

## 2. Inversión pública

- La inversión pública registró un crecimiento de 103,5 por ciento interanual en octubre, explicado por la mayor ejecución de obras de los tres niveles de gobierno, en particular gobierno regional con una tasa de 264,9 por ciento, explicada por el avance de la construcción del Hospital Iquitos y vías departamentales; en los gobiernos locales se debió a la instalación de servicios de agua y desagüe; y en el gobierno nacional debido al avance en la construcción de vías nacionales, como el tramo I Bellavista-Santo Tomás Puente Nanay y Viaductos de Acceso, de la carretera Bellavista-Mazan-Salvador-El Estrecho;
- En el periodo enero-octubre, la inversión registró una expansión de 9,9 por ciento interanual, explicada por la mayor ejecución del gobierno nacional y de los gobiernos locales, en particular gobierno nacional, con un incremento de 34,1 por ciento; mientras la inversión del gobierno regional disminuyó en 10,8 por ciento interanual.
- En el periodo enero-octubre, la inversión ejecutada representó el 55,0 por ciento del presupuesto institucional modificado; el gobierno regional avanzó el 66,7 por ciento, el gobierno nacional el 52,2 por ciento; y los gobiernos locales avanzaron el 50,2 por ciento.

**Cuadro N° 12**  
**LORETO: INVERSIÓN PÚBLICA<sup>1/2/</sup>**  
(Millones de soles)

	Octubre			Enero - Octubre		
	2017	2018	Var. % real	2017	2018	Var. % real
Gobierno nacional	17,1	19,7	13,4	176,7	239,5	34,1
Gobierno regional	13,5	50,0	264,9	240,2	216,8	-10,8
Gobiernos locales	25,8	46,9	78,8	232,3	265,4	12,9
<b>Total</b>	<b>56,3</b>	<b>116,7</b>	<b>103,5</b>	<b>649,2</b>	<b>721,7</b>	<b>9,9</b>

1/ Información actualizada al 30 de noviembre de 2018.

2/ Comprende la adquisición de activos no financieros.

Fuente: MEF.

Elaboración: BCRP. Sucursal Iquitos.



**Gráfico N° 11**  
**LORETO: INVERSIÓN PÚBLICA**  
 (Var. % real respecto a similar periodo del año anterior)

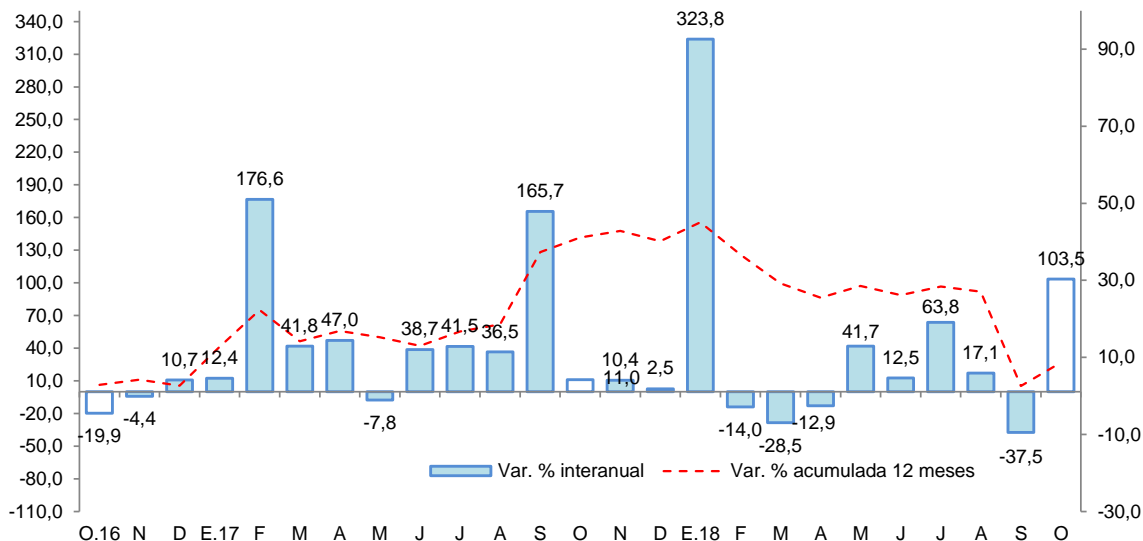

Fuente: MEF.  
 Elaboración: BCRP. Sucursal Iquitos.

Los proyectos con mayor monto devengado por nivel de gobierno son los siguientes:

- El **gobierno nacional** desembolsó S/ 6,9 millones en la construcción de la carretera Bellavista-Mazan-Salvador-El Estrecho: tramo I Bellavista-Santo Tomás que incluye el Puente Nanay y Viaductos de Acceso.
- El **gobierno regional** destinó S/ 30,3 millones en la construcción del nuevo hospital de Iquitos César Garayar García; S/ 6,8 millones en la carretera departamental Yurimaguas-Jeberos; y S/ 2,5 millones en el centro educativo Maynas, en el distrito de Iquitos.
- Los **gobiernos locales** invirtieron S/ 5,2 millones en la instalación del sistema de agua potable y desagüe de Cuninico, en el distrito de Urarinas; S/ 3,4 millones en el sistema de agua potable y desagüe de Alianza Cristiana, en el distrito de Andoas; y S/ 2,2 millones en la instalación agua y desagüe de la comunidad de Pucaurquillo, en el distrito de Pevas.



**ANEXOS**



BANCO CENTRAL DE RESERVA DEL PERÚ – SUCURSAL IQUITOS

Anexo Nº 01

LORETO: PRODUCCIÓN AGROPECUARIA <sup>1/</sup>  
(T.M.)

	2017				2018										
	Oct.	Nov.	Dic.	Ene.-Dic.	Ene.	Feb.	Mar.	Abr.	May.	Jun.	Jul.	Ago.	Set.	Oct.	
<b>Total agrícola</b>	<b>167 373</b>	<b>165 785</b>	<b>175 862</b>	<b>1 494 686</b>	<b>140 119</b>	<b>129 192</b>	<b>112 510</b>	<b>99 352</b>	<b>91 551</b>	<b>92 089</b>	<b>100 873</b>	<b>114 763</b>	<b>144 775</b>	<b>169 696</b>	<b>Total agrícola</b>
Arroz cáscara	23 917	12 837	17 886	101 205	9 883	5 978	3 814	2 047	616	732	3 449	7 477	18 256	24 908	Arroz cáscara
Frijol grano seco	1 044	435	42	4 590	0	0	0	0	0	0	0	1 233	2 047	1 121	Frijol grano seco
Frijol caupí	2 856	1 143	138	5 935	0	0	0	0	0	0	0	106	1 906	3 084	Frijol caupí
Plátano	24 696	25 072	23 555	274 666	23 894	24 349	21 584	21 064	21 287	22 608	22 284	22 971	23 475	24 821	Plátano
Yuca	41 102	47 280	48 999	405 320	37 267	37 099	31 056	28 011	26 189	29 108	31 730	33 447	34 577	42 128	Yuca
Maíz choclo	3 447	3 633	3 583	21 341	2 709	1 787	1 210	806	313	575	577	1 233	2 491	3 756	Maíz choclo
Limón	504	562	670	10 887	1 120	1 091	1 148	1 120	1 104	1 014	897	878	874	484	Limón
Naranja	215	425	441	3 516	309	321	321	244	235	257	242	243	286	201	Naranja
Papaya	1 279	1 292	1 499	15 353	1 290	1 284	1 333	1 185	1 235	1 313	1 270	1 334	1 334	1 307	Papaya
Tomate	660	349	168	1 709	47	31	19	18	23	19	26	66	284	616	Tomate
Piña	1 992	2 789	3 699	17 270	2 237	1 257	876	449	348	334	423	1 068	1 874	1 791	Piña
Cacao	71	102	177	590	31	41	34	28	13	3	11	40	198	71	Cacao
Caña de azúcar	10 967	13 605	14 298	163 031	16 219	15 719	14 198	12 035	12 638	13 165	14 224	13 637	14 428	11 083	Caña de azúcar
Maíz amarillo duro	17 540	20 942	24 391	110 878	13 469	7 178	4 326	3 125	1 180	965	3 513	7 381	13 000	18 268	Maíz amarillo duro
Palma aceitera	9 719	9 577	9 877	113 596	10 210	8 532	8 769	10 176	10 420	8 669	9 161	9 301	9 278	9 731	Palma aceitera
Camu camu	953	1 420	1 645	11 723	1 607	2 240	2 307	989	180	0	217	0	455	968	Camu camu
Otros agrícolas															Otros agrícolas
Cocona	314	400	441	4 612	408	466	427	377	337	360	379	349	377	292	Cocona
Pepino	697	415	220	2 413	135	68	108	78	60	56	84	97	223	284	Pepino
Pijuayo Palmito	159	158	145	1 375	98	104	76	84	91	97	120	122	136	122	Pijuayo Palmito
Sacha inchi	15	33	143	427	31	31	27	23	23	24	22	26	26	15	Sacha inchi
Sandía	7 029	3 615	1 970	16 576	0	0	0	0	0	0	0	689	3 529	6 854	Sandía
Toronja	158	201	231	3 430	345	364	352	358	333	353	325	223	213	144	Toronja
Zapallo	1 303	620	336	3 140	59	52	44	47	32	20	44	128	424	1 140	Zapallo
Resto agrícola	16 736	18 880	21 308	201 103	18 751	21 200	20 481	17 088	14 894	12 417	11 875	12 714	15 084	16 507	Resto agrícola
<b>TOTAL PECUARIO <sup>2/</sup></b>	<b>3 123</b>	<b>2 985</b>	<b>3 183</b>	<b>34 883</b>	<b>2 910</b>	<b>2 771</b>	<b>3 046</b>	<b>3 024</b>	<b>2 877</b>	<b>2 975</b>	<b>3 041</b>	<b>3 211</b>	<b>3 212</b>	<b>3 195</b>	<b>TOTAL PECUARIO <sup>2/</sup></b>
Carne de ave	2 145	2 015	2 193	23 702	1 950	1 784	2 046	2 041	1 888	2 057	2 143	2 302	2 295	2 206	Carne de ave
Carne de porcino	200	215	232	2 381	218	254	253	247	250	206	206	197	198	215	Carne de porcino
Carne de vacuno	146	146	163	1 504	138	148	146	156	165	128	123	130	130	147	Carne de vacuno
Carne de ovino	3	3	3	33	3	4	4	3	3	3	3	3	3	3	Carne de ovino
Carne de búfalo	13	15	18	168	15	17	18	14	16	15	15	13	14	14	Carne de búfalo
Leche	180	189	194	2 198	172	163	169	155	159	173	169	160	160	178	Leche
Huevos	436	402	380	4 897	414	401	410	408	396	393	382	406	412	432	Huevos

1/ Cifras preliminares.

2/ Peso neto.

Fuente: Dirección Regional del MINAGRI de Loreto.

Elaboración: BCRP - Sucursal Iquitos.



Anexo Nº 02

LORETO: PRODUCCIÓN PESQUERA  
(T.M.)

	2017				2018										
	Oct.	Nov.	Dic.	Ene.-Dic.	Ene.	Feb.	Mar.	Abr.	May.	Jun.	Jul.	Ago.	Set.	Oct.	
<b>Desembarque total <sup>1/</sup></b>	<b>944</b>	<b>789</b>	<b>791</b>	<b>8 281</b>	<b>688</b>	<b>684</b>	<b>556</b>	<b>670</b>	<b>664</b>	<b>638</b>	<b>809</b>	<b>702</b>	<b>851</b>	<b>844</b>	<b>Desembarque total <sup>1/</sup></b>
Fresco	861	715	736	7 462	646	646	537	654	631	600	752	670	713	760	Fresco
Salpreso	26	14	21	124	6	8	4	0	2	10	14	7	3	4	Salpreso
Seco-salado	57	60	34	695	36	30	15	16	31	28	43	25	135	80	Seco-salado
<b>Desembarque total <sup>2/</sup></b>	<b>944</b>	<b>789</b>	<b>791</b>	<b>8 281</b>	<b>688</b>	<b>684</b>	<b>556</b>	<b>670</b>	<b>664</b>	<b>638</b>	<b>809</b>	<b>702</b>	<b>851</b>	<b>844</b>	<b>Desembarque total <sup>2/</sup></b>
Boquichico	201	207	186	2 087	160	188	140	156	140	122	214	246	194	190	Boquichico
Carachama	11	15	15	122	11	15	12	16	5	6	9	9	10	10	Carachama
Corvina	8	10	10	117	7	6	10	15	18	19	21	17	12	16	Corvina
Chambira	11	8	6	96	7	7	10	14	10	12	14	11	4	10	Chambira
Fasaco	33	33	26	269	27	22	19	20	18	13	20	16	13	16	Fasaco
Gamitana	1	2	1	25	1	2	4	7	7	8	6	4	2	3	Gamitana
Lisa	5	1	3	197	0	0	1	1	1	2	39	0	2	5	Lisa
Llambina	34	44	79	550	88	58	43	37	20	19	9	17	22	46	Llambina
Maparate	31	38	44	262	41	42	45	51	54	41	32	42	84	41	Maparate
Palometa	195	111	151	1 184	126	96	20	29	36	38	76	79	183	214	Palometa
Paco	18	11	3	95	3	5	7	9	15	18	22	10	4	5	Paco
Paiche	3	5	3	184	0	2	9	1	10	7	10	1	78	4	Paiche
Ractacara	35	66	54	335	44	30	33	40	20	12	7	14	14	32	Ractacara
Sabalo	0	0	0	193	1	0	0	0	0	1	1	0	1	0	Sabalo
Sardina	28	16	18	274	19	13	12	17	13	18	25	23	20	27	Sardina
Tucunaré	13	12	7	85	6	14	13	11	8	8	13	10	9	12	Tucunaré
Yaraqui	8	7	48	127	17	25	7	3	7	3	1	1	8	4	Yaraqui
Yulilla	1	5	12	79	8	25	28	23	29	18	14	13	9	11	Yulilla
Doncella	20	15	8	291	14	14	17	24	29	32	40	23	27	26	Doncella
Dorado	0	0	0	6	0	0	1	1	0	4	4	1	1	1	Dorado
Zúngaro	15	14	8	81	0	0	0	0	0	0	0	0	0	0	Zúngaro
Otras	273	169	109	1622	108	120	125	195	224	237	232	165	154	171	Otras
<b>Peces ornamentales <sup>3/</sup></b>	<b>500</b>	<b>715</b>	<b>596</b>	<b>6 640</b>	<b>692</b>	<b>485</b>	<b>1 083</b>	<b>874</b>	<b>380</b>	<b>670</b>	<b>631</b>	<b>476</b>	<b>637</b>	<b>558</b>	<b>Peces ornamentales <sup>3/</sup></b>
Mercado interno	23	24	44	532	49	33	38	43	26	70	120	68	134	67	Mercado interno
Mercado externo	477	691	550	6 083	643	452	1 045	831	348	600	510	407	503	491	Mercado externo
Stock reman. y/o mort.	0	0	2	25	0	0	0	0	6	0	1	1	0	0	Stock reman. y/o mort.

1/ Por estado de conservación.

2/ Por tipo de especie.

3/ Miles de unidades.

Fuente: Dirección Regional de la Producción de Loreto.

Elaboración: BCRP - Sucursal Iquitos.



Anexo Nº 03

**LORETO: PRODUCCIÓN DE PETRÓLEO CRUDO**  
(Miles de barriles)

	2017				2018										
	Oct.	Nov.	Dic.	Ene.-Dic.	Ene.	Feb.	Mar.	Abr.	May.	Jun.	Jul.	Ago.	Set.	Oct.	
<b>Lotes</b>															<b>Lotes</b>
*Lote 192 (ex 1-AB)	0	0	189	1 388	302	266	313	308	323	31	0	17	376	355	*Lote 192 (ex 1-AB)
*Lote 8	207	250	207	2 130	189	130	172	182	170	184	181	189	167	165	*Lote 8
*Lote 31-B	0	1	1	8	1	0	0	0	0	0	0	0	0	0	*Lote 31-B
*Lote 31-E	0	1	1	8	1	0	1	0	0	0	0	0	0	0	*Lote 31-E
*Lote 102	0	0	0	0	0	0	0	0	0	0	0	0	0	0	*Lote 102
*Lote 95	0	0	0	0	0	0	0	0	0	0	24	14	27	24	*Lote 95
*Lote 67	0	0	0	0	0	0	0	0	0	0	0	0	17	43	*Lote 67
<b>TOTAL</b>	<b>207</b>	<b>252</b>	<b>398</b>	<b>3 534</b>	<b>493</b>	<b>396</b>	<b>486</b>	<b>490</b>	<b>493</b>	<b>215</b>	<b>205</b>	<b>220</b>	<b>587</b>	<b>587</b>	<b>TOTAL</b>

Fuente: Perúpetro S.A.

Elaboración: BCRP - Sucursal Iquitos.

Anexo Nº 04

LORETO: PRODUCCIÓN MANUFACTURERA <sup>1/</sup>  
(índice de volumen físico: año 2007 = 100)

C I I U	2017				2018										C I I U
	Oct.	Nov.	Dic.	Ene.-Dic.	Ene.	Feb.	Mar.	Abr.	May.	Jun.	Jul.	Ago.	Set.	Oct.	
<b>MANUFACTURA PRIMARIA</b>	<b>121,1</b>	<b>125,0</b>	<b>114,6</b>	<b>118,2</b>	<b>132,1</b>	<b>120,0</b>	<b>149,7</b>	<b>142,3</b>	<b>145,8</b>	<b>86,8</b>	<b>137,9</b>	<b>136,3</b>	<b>150,1</b>	<b>110,9</b>	<b>MANUFACTURA PRIMARIA</b>
2320 -Refinación de petróleo	121,1	125,0	114,6	118,2	132,1	120,0	149,7	142,3	145,8	86,8	137,9	136,3	150,1	110,9	2320 -Refinación de petróleo
<b>MANUFACTURA NO PRIMARIA</b>	<b>109,8</b>	<b>104,5</b>	<b>105,3</b>	<b>101,7</b>	<b>108,5</b>	<b>104,3</b>	<b>104,0</b>	<b>113,8</b>	<b>91,1</b>	<b>104,0</b>	<b>101,6</b>	<b>96,3</b>	<b>102,4</b>	<b>104,1</b>	<b>MANUFACTURA NO PRIMARIA</b>
1513 -Conservas de palmito	16,6	11,3	24,0	22,8	13,1	10,6	16,0	33,2	19,6	17,7	8,6	7,5	0,0	0,0	1513 -Conservas de palmito
1520 -Productos lácteos	22,4	22,9	19,1	26,4	22,8	26,8	37,2	14,7	23,8	27,9	12,1	22,3	28,1	21,9	1520 -Productos lácteos
1533 -Alimentos para animales	232,3	216,4	329,8	210,7	170,4	157,5	262,5	200,7	227,2	332,9	199,6	289,7	287,9	272,7	1533 -Alimentos para animales
1541 -Productos de panadería	80,3	79,7	118,3	85,1	63,8	78,4	83,1	85,8	80,9	80,2	82,9	57,9	76,2	86,5	1541 -Productos de panadería
1553 -Bebidas malteadas	0,0	0,0	0,0	0,0	0,0	0,0	0,0	0,0	0,0	0,0	0,0	0,0	0,0	0,0	1553 -Bebidas malteadas
1554 -Bebidas gaseosas	166,5	173,6	166,8	150,3	159,5	148,2	147,5	143,2	146,7	139,9	151,9	169,3	165,0	169,7	1554 -Bebidas gaseosas
2010 -Madera aserrada	48,7	35,4	40,6	47,7	27,7	32,9	33,2	37,7	33,2	42,8	32,9	33,7	37,7	46,5	2010 -Madera aserrada
2021 -Triplay y láminas	150,3	152,2	141,9	141,5	159,2	140,4	138,1	145,2	140,4	171,8	157,8	125,3	158,1	138,6	2021 -Triplay y láminas
2212 -Periódicos	173,3	167,7	173,3	170,0	173,3	156,5	173,3	167,7	173,3	167,7	144,4	144,4	139,7	144,4	2212 -Periódicos
2221 -Impresión	482,4	282,1	335,6	439,2	263,4	274,3	162,2	405,3	243,3	118,3	162,1	149,3	172,7	146,4	2221 -Impresión
2411 -Oxígeno industrial	371,3	371,3	371,3	288,8	371,3	371,3	371,3	371,3	371,3	371,3	371,3	371,3	371,3	371,3	2411 -Oxígeno industrial
2899 -Acc. lanchas y mallas metálicas	3,5	3,6	3,5	12,3	0,0	0,0	1,2	1,2	1,2	1,2	1,2	1,2	1,7	1,3	2899 -Acc. lanchas y mallas metálicas
2911 -Motores para pozos	0,0	0,0	0,0	0,0	0,0	0,0	0,0	0,0	0,0	0,0	0,0	0,0	0,0	0,0	2911 -Motores para pozos
2912 -Bombas para pozos	14,1	14,2	58,4	17,8	14,1	14,1	14,1	14,1	14,0	13,9	13,9	13,9	13,8	13,8	2912 -Bombas para pozos
3591 -Motocicletas y motokar	231,2	229,9	230,3	207,3	278,1	265,1	263,8	303,3	189,1	214,3	231,8	216,4	215,0	214,2	3591 -Motocicletas y motokar
<b>TOTAL</b>	<b>116,5</b>	<b>116,7</b>	<b>110,8</b>	<b>111,5</b>	<b>122,4</b>	<b>113,6</b>	<b>131,1</b>	<b>130,7</b>	<b>123,5</b>	<b>93,8</b>	<b>123,1</b>	<b>120,0</b>	<b>130,7</b>	<b>108,1</b>	<b>TOTAL</b>

1/ Cifras preliminares.

Fuente: Dirección Regional de la Producción de Loreto - Encuesta BCRP a empresas industriales.

Elaboración: BCRP - Sucursal Iquitos.

Anexo Nº 05

LORETO: PRODUCCIÓN MANUFACTURERA <sup>1/</sup>  
(Variación porcentual)

C I I U	2017/2016				2018/2017										C I I U
	Oct.	Nov.	Dic.	Ene.-Dic.	Ene.	Feb.	Mar.	Abr.	May.	Jun.	Jul.	Ago.	Set.	Oct.	
<b>MANUFACTURA PRIMARIA</b>	<b>35,9</b>	<b>57,3</b>	<b>17,9</b>	<b>12,9</b>	<b>0,2</b>	<b>3,2</b>	<b>14,9</b>	<b>5,5</b>	<b>18,4</b>	<b>-31,4</b>	<b>94,8</b>	<b>15,8</b>	<b>41,6</b>	<b>-8,4</b>	<b>MANUFACTURA PRIMARIA</b>
2320 -Refinación de petróleo	35,9	57,3	17,9	12,9	0,2	3,2	14,9	5,5	18,4	-31,4	94,8	15,8	41,6	-8,4	2320 -Refinación de petróleo
<b>MANUFACTURA NO PRIMARIA</b>	<b>-9,1</b>	<b>2,1</b>	<b>12,0</b>	<b>-2,6</b>	<b>16,2</b>	<b>10,1</b>	<b>6,8</b>	<b>15,8</b>	<b>-1,9</b>	<b>3,6</b>	<b>-3,7</b>	<b>-10,3</b>	<b>-7,8</b>	<b>-5,2</b>	<b>MANUFACTURA NO PRIMARIA</b>
1513 -Conservas de palmito	-67,2	-60,3	-14,7	-55,0	-43,7	-77,8	-57,7	-5,8	-30,2	-16,5	-33,0	24,2	-100,0	-100,0	1513 -Conservas de palmito
1520 -Productos lácteos	23,0	10,9	41,0	30,7	-10,7	13,7	68,2	-42,7	27,7	-14,7	-58,1	-58,5	32,6	-2,5	1520 -Productos lácteos
1533 -Alimentos para animales	17,7	-19,5	11,5	9,3	-6,4	-0,6	105,7	46,8	6,3	35,6	-3,1	59,4	-3,4	17,4	1533 -Alimentos para animales
1541 -Productos de panadería	-3,3	-10,3	-17,8	-6,6	-16,4	1,8	-14,6	-5,4	-11,0	5,4	6,6	-26,5	-1,9	7,8	1541 -Productos de panadería
1553 -Bebidas malteadas	-	-	-	-100,0	-	-	-	-	-	-	-	-	-	-	1553 -Bebidas malteadas
1554 -Bebidas gaseosas	10,4	16,9	10,0	2,4	11,4	25,0	0,0	32,0	-2,7	3,7	1,2	-4,4	-0,9	1,9	1554 -Bebidas gaseosas
2010 -Madera aserrada	-10,4	-7,4	9,2	-20,9	-30,1	-29,3	-27,5	-36,9	-19,8	-9,4	-55,1	-33,3	-13,1	-4,5	2010 -Madera aserrada
2021 -Triplay y láminas	66,2	108,8	1,5	51,7	4,9	2,9	-8,4	7,6	0,4	7,5	8,6	30,4	13,9	-7,8	2021 -Triplay y láminas
2212 -Periódicos	0,0	0,0	0,0	-0,3	0,0	0,0	0,0	0,0	0,0	0,0	-16,7	-16,7	-16,7	-16,7	2212 -Periódicos
2221 -Impresión	393,7	303,2	146,1	281,7	-4,0	90,0	-24,9	-17,5	-57,2	-87,2	-48,2	-78,4	-68,4	-69,6	2221 -Impresión
2411 -Oxígeno industrial	650,8	650,8	650,8	483,9	200,0	200,0	200,0	200,0	0,0	0,0	0,0	0,0	0,0	0,0	2411 -Oxígeno industrial
2899 -Acc. lanchas y mallas metálicas	-	-	-	397,0	-100,0	-100,0	-	-	12,1	-	-95,9	-	-	-	2899 -Acc. lanchas y mallas metálicas
2911 -Motores para pozos	-	-	-	-	-	-	-	-	-	-	-	-	-	-	2911 -Motores para pozos
2912 -Bombas para pozos	55,1	56,4	548,2	94,6	0,4	-0,6	-0,3	-0,5	-1,3	-1,7	-1,9	-1,8	-2,3	-2,7	2912 -Bombas para pozos
3591 - Motocicletas y motokar	-34,5	-25,3	22,1	-13,5	54,9	33,5	45,0	57,3	9,1	10,0	45,9	-14,3	-18,3	-7,4	3591 - Motocicletas y motokar
<b>TOTAL</b>	<b>13,3</b>	<b>30,5</b>	<b>15,6</b>	<b>6,6</b>	<b>5,4</b>	<b>5,7</b>	<b>12,2</b>	<b>9,0</b>	<b>11,5</b>	<b>-19,0</b>	<b>44,9</b>	<b>5,8</b>	<b>20,9</b>	<b>-7,2</b>	<b>TOTAL</b>

1/ Cifras preliminares.

Fuente: Dirección Regional de la Producción de Loreto - Encuesta BCRP a empresas industriales.

Elaboración: BCRP - Sucursal Iquitos.

Anexo Nº 06

**IQUITOS: EMPLEO FORMAL URBANO EN EMPRESAS DE 10 Y MÁS TRABAJADORES  
POR SECTORES ECONÓMICOS  
(Variación porcentual con respecto al mismo mes del año anterior)**

Año	Mes	Primario <sup>1/</sup>	Industria	Comercio	Transporte	Servicios <sup>2/</sup>	Total
2017	OCT.	-0,5	1,8	1,4	-13,3	-2,1	-1,8
	NOV.	2,0	2,6	4,2	-14,0	-3,3	-1,2
	DIC.	-2,7	3,1	2,8	-9,8	-2,0	-0,8
2018	ENE.	-1,6	6,9	2,0	-6,9	2,3	1,4
	FEB.	-4,1	6,7	-0,1	-12,5	3,1	0,1
	MAR.	-6,8	6,2	2,4	-14,5	0,7	-0,6
	ABR.	-7,2	3,0	3,7	-10,2	1,8	0,2
	MAY.	-7,4	5,9	3,9	-6,6	0,2	0,7
	JUN.	-8,7	6,9	1,7	-7,9	2,0	0,6
	JUL.	-7,6	4,4	0,4	-7,5	-0,8	-1,0
	AGO.	-2,6	0,2	0,5	-6,2	-0,2	-0,9
	SET.	-3,1	0,4	-1,8	-2,7	1,6	-0,4
	OCT. <sup>3/</sup>	n.d.	n.d.	n.d.	n.d.	n.d.	n.d.

Nota: La información corresponde al primer día de cada mes.

1/ Conformada por las subramas agricultura, pesca y minería.

2/ Conformada por las subramas servicios prestados a empresas, restaurantes y hoteles, establecimientos financieros, enseñanza, servicios sociales y comunales; y electricidad, gas y agua.

3/ Cifras preliminares.

Fuente: MTPE – Encuesta Nacional de Variación Mensual del Empleo (ENVME).

Elaboración: BCRP - Sucursal Iquitos.



Anexo Nº 07

LORETO: EXPORTACIONES POR GRUPO DE PRODUCTOS <sup>1/</sup>  
(Valor FOB - Millones de US\$)

	2017				2018										
	Oct.	Nov.	Dic.	Ene.-Dic.	Ene.	Feb.	Mar.	Abr.	May.	Jun.	Jul.	Ago.	Set.	Oct.	
<b>PRODUCTOS TRADICIONALES</b>	<b>0,7</b>	<b>0,6</b>	<b>0,4</b>	<b>12,1</b>	<b>0,5</b>	<b>0,4</b>	<b>21,2</b>	<b>0,4</b>	<b>0,0</b>	<b>0,1</b>	<b>18,4</b>	<b>15,8</b>	<b>0,5</b>	<b>0,5</b>	<b>PRODUCTOS TRADICIONALES</b>
Combustibles	0,7	0,6	0,4	5,5	0,5	0,4	0,6	0,4	0,0	0,1	0,5	0,4	0,5	0,5	Combustibles
Petróleo crudo	0,0	0,0	0,0	6,7	0,0	0,0	20,6	0,0	0,0	0,0	17,9	15,3	0,0	0,0	Petróleo crudo
<b>PRODUCTOS NO TRADICIONALES</b>	<b>0,9</b>	<b>0,8</b>	<b>1,1</b>	<b>15,3</b>	<b>0,8</b>	<b>1,1</b>	<b>1,7</b>	<b>1,6</b>	<b>0,8</b>	<b>0,9</b>	<b>1,5</b>	<b>1,1</b>	<b>1,8</b>	<b>1,3</b>	<b>PRODUCTOS NO TRADICIONALES</b>
<b>Forestales</b>	<b>0,3</b>	<b>0,1</b>	<b>0,7</b>	<b>8,2</b>	<b>0,2</b>	<b>0,7</b>	<b>0,9</b>	<b>0,8</b>	<b>0,3</b>	<b>0,6</b>	<b>0,5</b>	<b>0,6</b>	<b>1,1</b>	<b>0,8</b>	<b>Forestales</b>
Madera aserrada	0,3	0,1	0,4	5,1	0,2	0,3	0,4	0,5	0,3	0,4	0,5	0,4	1,0	0,6	Madera aserrada
Madera laminada	0,0	0,0	0,0	0,0	0,0	0,0	0,0	0,0	0,0	0,0	0,0	0,0	0,0	0,0	Madera laminada
Triplay y enchapados	0,0	0,0	0,1	1,0	0,0	0,3	0,4	0,3	0,1	0,1	0,0	0,0	0,0	0,0	Triplay y enchapados
Otros acabados	0,0	0,0	0,2	2,1	0,0	0,1	0,0	0,0	0,0	0,1	0,0	0,2	0,1	0,3	Otros acabados
<b>Pesqueros</b>	<b>0,2</b>	<b>0,4</b>	<b>0,3</b>	<b>2,8</b>	<b>0,3</b>	<b>0,2</b>	<b>0,5</b>	<b>0,5</b>	<b>0,2</b>	<b>0,2</b>	<b>0,2</b>	<b>0,2</b>	<b>0,2</b>	<b>0,2</b>	<b>Pesqueros</b>
Pescado congelado (paiche)	0,0	0,0	0,0	0,0	0,0	0,0	0,0	0,0	0,0	0,0	0,0	0,0	0,0	0,0	Pescado congelado (paiche)
Peces ornamentales	0,2	0,4	0,3	2,8	0,3	0,2	0,5	0,5	0,2	0,2	0,2	0,2	0,2	0,2	Peces ornamentales
<b>Agroindustriales</b>	<b>0,2</b>	<b>0,1</b>	<b>0,1</b>	<b>1,5</b>	<b>0,1</b>	<b>0,1</b>	<b>0,1</b>	<b>0,2</b>	<b>0,1</b>	<b>0,1</b>	<b>0,6</b>	<b>0,1</b>	<b>0,3</b>	<b>0,1</b>	<b>Agroindustriales</b>
Conservas de Palmito	0,1	0,1	0,0	0,6	0,1	0,0	0,1	0,1	0,1	0,0	0,0	0,1	0,0	0,1	Conservas de Palmito
Látex de sangre de grado	0,0	0,0	0,0	0,0	0,0	0,0	0,0	0,0	0,0	0,0	0,0	0,0	0,0	0,0	Látex de sangre de grado
Uña de gato	0,1	0,1	0,1	0,9	0,0	0,1	0,1	0,1	0,1	0,1	0,6	0,0	0,3	0,0	Uña de gato
<b>Otros <sup>2/</sup></b>	<b>0,2</b>	<b>0,1</b>	<b>0,2</b>	<b>2,8</b>	<b>0,2</b>	<b>0,0</b>	<b>0,2</b>	<b>0,3</b>	<b>0,1</b>	<b>0,0</b>	<b>0,2</b>	<b>0,2</b>	<b>0,2</b>	<b>0,3</b>	<b>Otros <sup>2/</sup></b>
<b>RESTO <sup>3/</sup></b>	<b>0,0</b>	<b>0,1</b>	<b>0,0</b>	<b>0,5</b>	<b>0,3</b>	<b>0,5</b>	<b>0,0</b>	<b>0,0</b>	<b>0,0</b>	<b>0,0</b>	<b>0,7</b>	<b>0,0</b>	<b>0,0</b>	<b>0,2</b>	<b>RESTO <sup>3/</sup></b>
<b>TOTAL EXPORTACIONES</b>	<b>1,5</b>	<b>1,6</b>	<b>1,5</b>	<b>27,9</b>	<b>1,6</b>	<b>2,0</b>	<b>22,9</b>	<b>2,0</b>	<b>0,8</b>	<b>1,1</b>	<b>20,5</b>	<b>16,8</b>	<b>2,3</b>	<b>2,1</b>	<b>TOTAL EXPORTACIONES</b>

1/ Cifras preliminares.

2/ Cemento, harina de trigo, lejía y animales vivos.

3/ Re-exportaciones de equipos y materiales de las empresas petroleras principalmente.

Fuente: SUNAT.

Elaboración: BCRP - Sucursal Iquitos.

Anexo Nº 08

LORETO: IMPORTACIONES FOB SEGÚN USO O DESTINO ECONÓMICO - ADUANA DE IQUITOS  
(Valor FOB - Millones de US\$)

	2017				2018										
	Oct.	Nov.	Dic.	Ene.-Dic.	Ene.	Feb.	Mar.	Abr.	May.	Jun.	Jul.	Ago.	Set.	Oct.	
<b>I. BIENES DE CONSUMO</b>	<b>0,2</b>	<b>0,0</b>	<b>1,3</b>	<b>5,6</b>	<b>0,0</b>	<b>0,0</b>	<b>0,0</b>	<b>0,0</b>	<b>0,9</b>	<b>0,0</b>	<b>0,9</b>	<b>0,1</b>	<b>0,4</b>	<b>0,5</b>	<b>I. BIENES DE CONSUMO</b>
Bienes no duraderos	0,2	0,0	1,3	5,6	0,0	0,0	0,0	0,0	0,9	0,0	0,9	0,1	0,0	0,4	Bienes no duraderos
Bienes duraderos	0,0	0,0	0,0	0,0	0,0	0,0	0,0	0,0	0,0	0,0	0,0	0,0	0,4	0,0	Bienes duraderos
Diversos	0,0	0,0	0,0	0,0	0,0	0,0	0,0	0,0	0,0	0,0	0,0	0,0	0,0	0,0	Diversos
<b>II. MATERIAS PRIMAS E INSUMOS</b>	<b>0,4</b>	<b>0,0</b>	<b>0,1</b>	<b>1,6</b>	<b>0,2</b>	<b>0,0</b>	<b>0,2</b>	<b>2,9</b>	<b>0,0</b>	<b>0,0</b>	<b>0,2</b>	<b>0,0</b>	<b>0,1</b>	<b>0,5</b>	<b>II. MATERIAS PRIMAS E INSUMOS</b>
Combustibles-lubricantes	0,0	0,0	0,0	0,4	0,0	0,0	0,2	2,8	0,0	0,0	0,0	0,0	0,0	0,0	Combustibles-lubricantes
Materias para agricultura	0,0	0,0	0,0	0,0	0,0	0,0	0,0	0,0	0,0	0,0	0,0	0,0	0,0	0,0	Materias para agricultura
Materias para industria	0,4	0,0	0,1	1,2	0,2	0,0	0,0	0,0	0,0	0,0	0,2	0,0	0,1	0,5	Materias para industria
<b>III. BIENES DE CAPITAL</b>	<b>0,0</b>	<b>0,6</b>	<b>0,0</b>	<b>10,8</b>	<b>3,0</b>	<b>0,0</b>	<b>0,0</b>	<b>9,3</b>	<b>2,4</b>	<b>0,3</b>	<b>0,0</b>	<b>0,0</b>	<b>0,7</b>	<b>0,0</b>	<b>III. BIENES DE CAPITAL</b>
Materiales de construcción	0,0	0,0	0,0	0,7	0,6	0,0	0,0	6,3	0,0	0,3	0,0	0,0	0,0	0,0	Materiales de construcción
Bienes para la agricultura	0,0	0,0	0,0	0,0	0,0	0,0	0,0	0,0	0,0	0,0	0,0	0,0	0,0	0,0	Bienes para la agricultura
Bienes para la industria	0,0	0,0	0,0	0,0	0,0	0,0	0,0	0,6	0,0	0,0	0,0	0,0	0,7	0,0	Bienes para la industria
Equipos de transporte	0,0	0,5	0,0	10,0	2,4	0,0	0,0	2,4	2,4	0,0	0,0	0,0	0,0	0,0	Equipos de transporte
<b>TOTAL IMPORTACIONES (I+II+III)</b>	<b>0,7</b>	<b>0,6</b>	<b>1,4</b>	<b>18,0</b>	<b>3,2</b>	<b>0,0</b>	<b>0,2</b>	<b>12,2</b>	<b>3,3</b>	<b>0,3</b>	<b>1,1</b>	<b>0,1</b>	<b>1,2</b>	<b>1,0</b>	<b>TOTAL IMPORTACIONES (I+II+III)</b>

Fuente: BCRP - Oficina Principal.

Elaboración: BCRP - Sucursal Iquitos.



Anexo Nº 09

LORETO: EJECUCIÓN DEL PRESUPUESTO DE GASTOS DEL GOBIERNO NACIONAL <sup>1/</sup>  
(Millones de soles)

	2017				2018										
	Oct.	Nov.	Dic.	Ene.-Dic.	Ene.	Feb.	Mar.	Abr.	May.	Jun.	Jul.	Ago.	Set.	Oct.	
<b>GASTOS NO FINANCIEROS</b>	<b>120,3</b>	<b>88,8</b>	<b>156,8</b>	<b>1190,5</b>	<b>103,8</b>	<b>93,8</b>	<b>71,0</b>	<b>90,4</b>	<b>102,8</b>	<b>119,6</b>	<b>155,5</b>	<b>111,5</b>	<b>129,4</b>	<b>108,2</b>	<b>GASTOS NO FINANCIEROS</b>
<b>a. GASTOS CORRIENTES</b>	<b>77,7</b>	<b>74,7</b>	<b>108,9</b>	<b>907,7</b>	<b>75,0</b>	<b>87,1</b>	<b>52,7</b>	<b>82,9</b>	<b>85,8</b>	<b>90,6</b>	<b>108,2</b>	<b>90,8</b>	<b>75,9</b>	<b>84,3</b>	<b>a. GASTOS CORRIENTES</b>
1. Personal y obligaciones	26,2	26,5	31,5	335,2	31,2	29,6	31,8	29,5	29,8	29,9	30,7	28,3	27,3	27,5	1. Personal y obligaciones
2. Pensiones y prestaciones sociales	2,8	2,3	3,5	26,8	3,0	2,6	2,8	3,1	2,7	2,7	5,9	8,7	3,4	1,7	2. Pensiones y prestaciones sociales
3. Bienes y servicios	15,9	23,0	34,0	202,0	7,3	14,0	13,4	16,7	18,7	17,1	29,7	16,0	17,2	19,5	3. Bienes y servicios
4. Donaciones y transferencias	1,0	4,4	1,4	58,1	1,5	21,7	0,0	0,0	22,0	0,6	16,9	1,4	14,0	2,8	4. Donaciones y transferencias
5. Otros gastos corrientes	31,7	18,5	38,5	285,6	32,0	19,1	4,8	33,5	12,6	40,3	25,0	36,4	14,0	32,9	5. Otros gastos corrientes
<b>b. GASTOS DE CAPITAL</b>	<b>42,6</b>	<b>14,1</b>	<b>47,9</b>	<b>282,8</b>	<b>28,8</b>	<b>6,7</b>	<b>18,3</b>	<b>7,5</b>	<b>17,0</b>	<b>28,9</b>	<b>47,3</b>	<b>20,7</b>	<b>53,5</b>	<b>23,9</b>	<b>b. GASTOS DE CAPITAL</b>
1. Donaciones y transferencias	25,0	2,3	10,0	55,9	0,0	0,0	1,5	1,7	0,0	3,6	-0,1	0,0	1,9	4,1	1. Donaciones y transferencias
2. Adquisición de activos no financieros	17,1	11,8	37,9	226,3	28,8	6,7	16,8	5,8	17,0	25,3	47,4	20,7	51,2	19,7	2. Adquisición de activos no financieros
3. Otros gastos de capital	0,5	0,1	0,0	0,6	0,0	0,0	0,0	0,0	0,0	0,0	0,0	0,0	0,4	0,0	3. Otros gastos de capital

1/ Información actualizada al 30 de noviembre de 2018.

Fuente: MEF.

Elaboración: BCRP - Sucursal Iquitos.



Anexo Nº 10

LORETO: EJECUCIÓN DEL PRESUPUESTO DE GASTOS DEL GOBIERNO REGIONAL <sup>1/</sup>  
(Millones de soles)

	2017				2018											
	Oct.	Nov.	Dic.	Ene.-Dic.	Ene.	Feb.	Mar.	Abr.	May.	Jun.	Jul.	Ago.	Set.	Oct.		
<b>GASTOS NO FINANCIEROS</b>	<b>119,5</b>	<b>151,1</b>	<b>198,6</b>	<b>1604,7</b>	<b>108,8</b>	<b>130,9</b>	<b>131,9</b>	<b>124,2</b>	<b>140,0</b>	<b>147,2</b>	<b>159,3</b>	<b>152,1</b>	<b>133,1</b>	<b>165,8</b>	<b>GASTOS NO FINANCIEROS</b>	
<b>a. GASTOS CORRIENTES</b>	<b>105,9</b>	<b>132,3</b>	<b>143,1</b>	<b>1284,5</b>	<b>106,7</b>	<b>109,6</b>	<b>118,9</b>	<b>108,2</b>	<b>122,8</b>	<b>120,5</b>	<b>130,9</b>	<b>130,4</b>	<b>109,1</b>	<b>115,5</b>	<b>a. GASTOS CORRIENTES</b>	
1. Personal y obligaciones	70,2	94,2	73,0	854,5	89,2	83,1	81,0	77,5	88,8	76,7	89,9	80,3	77,3	82,1	1. Personal y obligaciones	
2. Pensiones y prestaciones sociales	5,0	7,2	9,1	70,9	6,8	5,5	5,1	5,1	5,4	5,2	7,0	6,1	5,2	5,5	2. Pensiones y prestaciones sociales	
3. Bienes y servicios	28,9	30,3	60,5	347,9	10,5	20,6	31,3	25,0	27,2	29,8	32,5	42,0	26,2	27,6	3. Bienes y servicios	
4. Donaciones y transferencias	0,0	0,0	0,0	0,0	0,0	0,0	0,0	0,0	0,5	0,0	0,0	1,0	0,0	0,0	4. Donaciones y transferencias	
5. Otros gastos corrientes	1,8	0,6	0,4	11,0	0,1	0,4	1,5	0,5	1,0	8,8	1,4	0,9	0,4	0,4	5. Otros gastos corrientes	
<b>b. GASTOS DE CAPITAL</b>	<b>13,5</b>	<b>18,8</b>	<b>55,5</b>	<b>320,2</b>	<b>2,1</b>	<b>21,3</b>	<b>13,0</b>	<b>16,0</b>	<b>17,1</b>	<b>26,7</b>	<b>28,4</b>	<b>21,8</b>	<b>24,0</b>	<b>50,3</b>	<b>b. GASTOS DE CAPITAL</b>	
1. Donaciones y transferencias	0,0	0,0	0,0	1,7	0,0	0,0	0,0	0,0	1,3	0,1	0,2	0,0	0,0	0,2	1. Donaciones y transferencias	
2. Adquisición de activos no financieros	13,5	18,7	54,9	313,8	1,9	20,8	12,6	15,8	15,7	26,3	28,0	21,7	23,9	50,0	2. Adquisición de activos no financieros	
3. Otros gastos de capital	0,1	0,1	0,6	4,7	0,2	0,5	0,4	0,2	0,1	0,3	0,2	0,1	0,1	0,1	3. Otros gastos de capital	

1/ Información actualizada al 30 de noviembre de 2018.

Fuente: MEF.

Elaboración: BCRP - Sucursal Iquitos.

Anexo Nº 11

LORETO: EJECUCIÓN DEL PRESUPUESTO DE GASTOS DE LOS GOBIERNOS LOCALES <sup>1/</sup>  
(Millones de soles)

	2017				2018										
	Oct.	Nov.	Dic.	Ene.-Dic.	Ene.	Feb.	Mar.	Abr.	May.	Jun.	Jul.	Ago.	Set.	Oct.	
<b>GASTOS NO FINANCIEROS</b>	<b>51,3</b>	<b>72,0</b>	<b>88,6</b>	<b>672,1</b>	<b>39,2</b>	<b>31,7</b>	<b>65,4</b>	<b>48,2</b>	<b>56,1</b>	<b>62,0</b>	<b>55,6</b>	<b>54,4</b>	<b>63,9</b>	<b>76,7</b>	<b>GASTOS NO FINANCIEROS</b>
<b>a. GASTOS CORRIENTES</b>	<b>25,5</b>	<b>35,4</b>	<b>31,3</b>	<b>345,8</b>	<b>28,0</b>	<b>14,7</b>	<b>42,6</b>	<b>28,0</b>	<b>31,7</b>	<b>31,2</b>	<b>29,1</b>	<b>27,4</b>	<b>25,4</b>	<b>29,8</b>	<b>a. GASTOS CORRIENTES</b>
1. Personal y obligaciones	6,9	7,1	6,4	82,7	9,5	2,6	11,4	6,7	7,0	7,2	8,4	6,6	6,8	7,4	1. Personal y obligaciones
2. Pensiones y prestaciones sociales	2,0	2,3	2,6	23,9	1,3	1,9	1,5	2,4	2,1	1,7	2,0	2,7	2,0	2,4	2. Pensiones y prestaciones sociales
3. Bienes y servicios	16,1	25,6	21,6	232,5	16,8	9,8	29,0	18,6	22,2	21,9	18,1	17,7	16,2	19,1	3. Bienes y servicios
4. Donaciones y transferencias	0,1	0,1	0,5	2,7	0,1	0,1	0,3	0,2	0,2	0,1	0,4	0,2	0,2	0,3	4. Donaciones y transferencias
5. Otros gastos corrientes	0,3	0,3	0,2	4,0	0,3	0,3	0,4	0,3	0,3	0,3	0,2	0,3	0,3	0,6	5. Otros gastos corrientes
<b>b. GASTOS DE CAPITAL</b>	<b>25,8</b>	<b>36,6</b>	<b>57,4</b>	<b>326,3</b>	<b>11,2</b>	<b>17,1</b>	<b>22,8</b>	<b>20,2</b>	<b>24,4</b>	<b>30,8</b>	<b>26,5</b>	<b>27,0</b>	<b>38,5</b>	<b>46,9</b>	<b>b. GASTOS DE CAPITAL</b>
1. Donaciones y transferencias	0,0	0,0	0,0	0,0	0,0	0,0	0,0	0,0	0,0	0,0	0,0	0,0	0,0	0,0	1. Donaciones y transferencias
2. Adquisición de activos no financieros	25,8	36,6	57,4	326,3	11,2	17,1	22,8	20,2	24,4	30,8	26,5	27,0	38,5	46,9	2. Adquisición de activos no financieros
3. Otros gastos de capital	0,0	0,0	0,0	0,0	0,0	0,0	0,0	0,0	0,0	0,0	0,0	0,0	0,0	0,0	3. Otros gastos de capital

1/ Información actualizada al 30 de noviembre de 2018.

Fuente: MEF.

Elaboración: BCRP - Sucursal Iquitos.

Anexo Nº 12

LORETO: INVERSIÓN NO FINANCIERA DEL GOBIERNO NACIONAL <sup>1/</sup>  
(Millones de soles)

FUNCIONES	2017				2018										FUNCIONES
	Oct.	Nov.	Dic.	Ene.-Dic.	Ene.	Feb.	Mar.	Abr.	May.	Jun.	Jul.	Ago.	Set.	Oct.	
Relaciones Exteriores	0,0	0,0	0,0	0,2	0,0	0,0	0,0	0,0	0,2	0,3	0,0	0,0	0,3	0,0	Relaciones Exteriores
Agropecuaria	2,1	3,4	3,8	29,3	1,1	1,7	1,9	2,0	2,4	6,3	1,4	2,4	1,8	4,0	Agropecuaria
Cultura y deporte	0,0	0,0	0,1	0,2	0,0	0,0	0,0	0,0	0,0	0,0	0,0	0,1	0,1	0,0	Cultura y deporte
Educación	0,8	1,4	2,2	9,4	0,0	0,0	0,7	0,1	1,4	1,4	0,4	0,8	1,2	1,8	Educación
Energía	0,8	0,3	1,6	4,8	0,2	0,3	1,3	0,2	0,2	0,3	0,2	0,1	0,3	0,8	Energía
Industria	0,0	0,0	0,1	0,3	0,0	0,0	0,0	0,1	0,2	0,3	0,2	0,2	0,2	0,4	Industria
Justicia	0,2	0,7	0,9	2,1	0,0	0,0	0,0	0,0	0,0	0,0	0,0	0,1	0,1	0,1	Justicia
Ambiente	0,7	0,3	0,6	5,5	0,1	0,1	0,2	0,2	0,2	0,1	0,4	0,5	0,1	0,2	Ambiente
Orden público y seguridad	1,4	0,3	5,0	35,1	0,0	0,1	0,3	0,1	2,4	0,5	1,2	0,1	1,5	1,0	Orden público y seguridad
Defensa y seguridad	0,0	0,0	5,0	5,1	0,0	0,0	0,0	0,0	0,0	0,0	6,9	0,0	0,0	0,1	Defensa y seguridad
Pesca	0,0	0,1	0,4	0,5	0,0	0,0	0,0	0,2	0,0	0,0	0,0	0,0	0,0	0,0	Pesca
Planeamiento, gestión y reserva	0,2	0,3	0,3	2,0	0,0	0,0	0,0	0,0	0,1	0,0	0,1	0,1	0,0	0,0	Planeamiento, gestión y reserva
Protección social	0,0	0,2	0,1	0,3	0,0	0,0	0,0	0,0	0,0	0,0	0,0	0,0	0,0	0,0	Protección social
Salud	0,6	0,4	1,0	5,6	0,0	0,0	0,0	0,0	0,0	0,0	0,0	0,0	0,0	0,0	Salud
Saneamiento	0,6	1,5	6,9	20,4	0,0	2,1	1,1	2,9	2,6	4,1	2,4	2,6	5,9	3,2	Saneamiento
Trabajo	0,0	0,0	0,0	0,0	0,0	0,0	0,0	0,0	0,0	0,0	0,0	0,0	0,0	0,0	Trabajo
Transporte y comunicaciones	9,7	2,9	9,5	103,5	27,3	2,4	11,2	0,0	7,3	11,7	34,1	13,5	39,8	8,0	Transporte y comunicaciones
Turismo	0,0	0,0	0,0	0,1	0,0	0,0	0,0	0,0	0,0	0,0	0,1	0,0	0,1	0,0	Turismo
Vivienda y desarrollo urbano	0,1	0,2	0,2	2,0	0,0	0,1	0,2	0,1	0,1	0,0	0,1	0,2	0,0	0,1	Vivienda y desarrollo urbano
<b>TOTAL INVERSIONES</b>	<b>17,1</b>	<b>11,8</b>	<b>37,9</b>	<b>226,3</b>	<b>28,8</b>	<b>6,7</b>	<b>16,8</b>	<b>5,8</b>	<b>17,0</b>	<b>25,3</b>	<b>47,4</b>	<b>20,7</b>	<b>51,2</b>	<b>19,7</b>	<b>TOTAL INVERSIONES</b>

1/ Información actualizada al 30 de noviembre de 2018.

Fuente: MEF.

Elaboración: BCRP - Sucursal Iquitos.

Anexo Nº 13

**LORETO: INVERSIÓN NO FINANCIERA DEL GOBIERNO REGIONAL <sup>1/</sup>**  
(Millones de soles)

FUNCIONES	2017				2018										FUNCIONES
	Oct.	Nov.	Dic.	Ene.-Dic.	Ene.	Feb.	Mar.	Abr.	May.	Jun.	Jul.	Ago.	Set.	Oct.	
Agropecuaria	0,6	0,8	0,8	5,5	0,0	0,3	0,3	0,3	0,3	0,2	0,3	0,4	0,3	0,7	Agropecuaria
Comercio	0,0	0,0	0,0	0,9	0,0	0,0	0,0	0,0	0,0	0,0	0,0	0,0	0,0	0,0	Comercio
Cultura y deporte	0,0	0,0	0,1	0,1	0,0	0,2	0,2	0,1	0,3	2,6	3,3	0,1	0,0	0,2	Cultura y deporte
Educación	12,4	9,9	19,9	117,3	1,0	13,6	7,5	10,5	9,2	7,5	9,8	11,1	12,6	5,0	Educación
Energía	0,3	0,1	0,1	8,2	0,0	0,0	0,4	0,0	0,6	0,5	0,0	0,0	0,0	0,0	Energía
Orden público y seguridad	0,0	0,0	0,0	0,1	0,0	0,0	0,0	0,0	0,0	0,0	0,0	0,0	0,0	0,0	Orden público y seguridad
Pesca	0,0	0,0	0,0	0,0	0,0	0,0	0,0	0,0	0,0	0,0	0,0	0,0	0,0	0,0	Pesca
Planeamiento, gestión y reserva	0,5	0,6	1,2	6,5	0,9	0,6	0,3	0,7	0,6	0,7	0,5	1,4	0,5	1,3	Planeamiento, gestión y reserva
Protección social	0,1	0,0	0,1	1,0	0,0	0,0	0,3	0,2	0,0	0,1	0,0	0,0	0,0	0,1	Protección social
Salud	-6,4	5,0	19,6	127,5	0,0	0,1	2,9	3,5	4,4	10,8	2,6	3,5	3,2	31,3	Salud
Saneamiento	0,8	0,3	0,6	5,3	0,0	0,1	0,1	0,1	0,1	0,1	0,1	0,2	0,2	0,2	Saneamiento
Transporte	5,0	1,7	12,3	38,8	0,0	5,9	0,6	0,5	0,2	3,9	11,4	4,9	6,8	11,1	Transporte
Comunicaciones	0,0	0,0	0,0	0,0	0,0	0,0	0,0	0,0	0,0	0,0	0,0	0,0	0,0	0,0	Comunicaciones
Turismo	0,0	0,0	0,0	0,1	0,0	0,0	0,0	0,0	0,0	0,0	0,0	0,0	0,0	0,0	Turismo
Medio Ambiente	0,3	0,3	0,2	1,8	0,0	0,0	0,0	0,0	0,0	0,0	0,0	0,1	0,1	0,2	Medio Ambiente
Vivienda y desarrollo urbano	0,0	0,0	0,0	0,7	0,0	0,0	0,0	0,0	0,1	0,0	0,0	0,0	0,0	0,0	Vivienda y desarrollo urbano
<b>TOTAL INVERSIONES</b>	<b>13,5</b>	<b>18,7</b>	<b>54,9</b>	<b>313,8</b>	<b>1,9</b>	<b>20,8</b>	<b>12,6</b>	<b>15,8</b>	<b>15,7</b>	<b>26,3</b>	<b>28,0</b>	<b>21,7</b>	<b>23,9</b>	<b>50,0</b>	<b>TOTAL INVERSIONES</b>

1/ Información actualizada al 30 de noviembre de 2018.

Fuente: MEF.

Elaboración: BCRP - Sucursal Iquitos.

Anexo Nº 14

LORETO: INVERSIÓN NO FINANCIERA DE LOS GOBIERNOS LOCALES <sup>1/</sup>  
(Millones de soles)

FUNCIONES	2017				2018										FUNCIONES
	Oct.	Nov.	Dic.	Ene.-Dic.	Ene.	Feb.	Mar.	Abr.	May.	Jun.	Jul.	Ago.	Set.	Oct.	
Agropecuaria	0,5	0,4	0,7	7,1	0,0	0,1	0,2	0,2	0,4	0,2	0,4	0,3	0,7	0,6	Agropecuaria
Comercio	0,1	0,5	0,3	4,1	0,2	0,0	0,0	0,2	0,2	0,0	0,0	0,1	0,0	0,0	Comercio
Cultura y deporte	0,2	0,2	0,7	3,7	0,1	0,1	0,3	0,6	1,3	1,0	1,0	0,4	1,2	0,6	Cultura y deporte
Educación	5,3	7,1	9,5	72,3	0,1	1,7	2,4	0,9	1,3	2,2	6,2	2,3	4,0	2,9	Educación
Energía	0,9	1,6	3,2	18,7	0,2	1,4	1,0	0,9	1,1	0,8	0,9	0,8	1,0	1,1	Energía
Industria	0,0	0,0	0,0	0,1	0,0	0,0	0,0	0,0	0,0	0,0	0,0	0,0	0,0	0,0	Industria
Ambiente	0,2	0,3	0,3	3,0	0,1	0,4	3,0	1,8	0,9	1,4	1,1	2,0	2,2	3,1	Ambiente
Orden público y seguridad	0,5	0,2	0,3	2,6	0,0	0,0	0,1	0,0	0,1	0,0	0,0	0,0	0,0	0,1	Orden público y seguridad
Pesca	0,0	0,0	0,0	0,0	0,0	0,0	0,0	0,0	0,0	0,0	0,0	0,0	0,0	0,0	Pesca
Planeamiento, gestión y reserva	0,8	1,9	2,8	14,6	0,5	0,5	1,4	1,2	2,6	1,5	1,6	1,3	1,0	1,6	Planeamiento, gestión y reserva
Protección social	0,3	1,0	3,1	5,7	0,1	0,1	0,7	0,2	0,1	0,0	0,1	0,2	0,1	0,3	Protección social
Salud	0,1	0,2	0,2	2,4	1,0	0,5	0,4	0,3	0,1	0,0	0,1	0,0	0,0	0,0	Salud
Saneamiento	4,2	11,1	17,3	80,6	6,6	7,6	7,4	7,6	9,9	18,4	8,9	12,5	18,3	28,4	Saneamiento
Trabajo	0,1	0,0	0,0	0,8	0,0	0,0	0,0	0,0	0,0	0,0	0,0	0,0	0,0	0,0	Trabajo
Transporte y comunicaciones	12,4	8,8	17,9	101,9	2,0	4,1	4,1	3,8	5,8	4,0	4,6	5,5	9,5	6,3	Transporte y comunicaciones
Turismo	0,0	0,0	0,2	0,2	0,0	0,1	0,0	0,0	0,0	0,0	0,0	0,0	0,0	0,1	Turismo
Vivienda y desarrollo urbano	0,3	3,3	0,7	8,5	0,3	0,5	1,6	2,4	0,6	1,1	1,6	1,5	0,5	1,7	Vivienda y desarrollo urbano
<b>TOTAL INVERSIONES</b>	<b>25,8</b>	<b>36,6</b>	<b>57,4</b>	<b>326,3</b>	<b>11,2</b>	<b>17,1</b>	<b>22,8</b>	<b>20,2</b>	<b>24,4</b>	<b>30,8</b>	<b>26,5</b>	<b>27,0</b>	<b>38,5</b>	<b>46,9</b>	<b>TOTAL INVERSIONES</b>

1/ Información actualizada al 30 de noviembre de 2018.

Fuente: MEF.

Elaboración: BCRP - Sucursal Iquitos.





Anexo Nº 15

**LORETO: DEPÓSITOS <sup>1/</sup>**  
**(Saldos en millones de soles)**

	2017			2018										
	Oct.	Nov.	Dic.	Ene.	Feb.	Mar.	Abr.	May.	Jun.	Jul.	Ago.	Set.	Oct.	
A. BANCA MÚLTIPLE	724	747	766	791	773	823	780	790	809	824	830	814	828	A. BANCA MÚLTIPLE
B. EMPRESAS FINANCIERAS	3	3	3	4	4	4	5	5	5	5	5	5	6	B. EMPRESAS FINANCIERAS
C. CAJAS MUNICIPALES Y RURALES	187	191	197	196	200	201	205	207	218	227	224	233	237	C. CAJAS MUNICIPALES Y RURALES
D. BANCO DE LA NACIÓN	155	154	165	160	166	152	161	154	165	167	166	166	173	D. BANCO DE LA NACIÓN
<b>TOTAL DEPÓSITOS DE LORETO</b>	<b>1 069</b>	<b>1 096</b>	<b>1 131</b>	<b>1 150</b>	<b>1 143</b>	<b>1 180</b>	<b>1 151</b>	<b>1 156</b>	<b>1 196</b>	<b>1 222</b>	<b>1 225</b>	<b>1 218</b>	<b>1 243</b>	<b>TOTAL DEPÓSITOS DE LORETO</b>

1/ cifras preliminares.

Fuente: SBS y AFP.

Elaboración: BCRP - Sucursal Iquitos.

Anexo Nº 16

**LORETO: CRÉDITO <sup>1/</sup>**  
**(Saldos en millones de soles)**

	2017			2018										
	Oct.	Nov.	Dic.	Ene.	Feb.	Mar.	Abr.	May.	Jun.	Jul.	Ago.	Set.	Oct.	
A. BANCA MÚLTIPLE	1 483	1 483	1 490	1 476	1 484	1 485	1 475	1 481	1 492	1 486	1 497	1 515	1 521	A. BANCA MÚLTIPLE
B. EMPRESAS FINANCIERAS	93	94	97	98	100	99	100	101	101	101	103	103	105	B. EMPRESAS FINANCIERAS
C. CAJAS Y EDPYMES	269	276	277	286	291	290	296	295	294	293	299	303	311	C. CAJAS Y EDPYMES
D. BANCO DE LA NACIÓN <sup>2/</sup>	267	269	274	278	282	287	293	299	303	308	316	319	324	D. BANCO DE LA NACIÓN <sup>2/</sup>
E. AGROBANCO <sup>3/</sup>	42	41	39	39	39	38	38	36	34	30	30	29	29	E. AGROBANCO <sup>3/</sup>
<b>CRÉDITO TOTAL DE LORETO</b>	<b>2 153</b>	<b>2 164</b>	<b>2 178</b>	<b>2 178</b>	<b>2 196</b>	<b>2 199</b>	<b>2 201</b>	<b>2 211</b>	<b>2 225</b>	<b>2 219</b>	<b>2 245</b>	<b>2 270</b>	<b>2 291</b>	<b>CRÉDITO TOTAL DE LORETO</b>
- Moneda Nacional	2 039	2 053	2 066	2 070	2 088	2 097	2 104	2 117	2 135	2 133	2 159	2 185	2 201	- Moneda Nacional
- Moneda Extranjera	114	112	112	108	108	102	97	95	90	86	86	85	89	- Moneda Extranjera

1/ Cifras preliminares.

2/ Sólo considera los créditos de consumo e hipotecario.

3/ No considera los créditos a las demás empresas del Sistema Financiero.

Fuente: SBS y AFP.

Elaboración: BCRP - Sucursal Iquitos.

Anexo Nº 17

LORETO: TASA DE MOROSIDAD <sup>1/</sup>  
(En porcentaje)

ENTIDADES FINANCIERAS	2017			2018										ENTIDADES FINANCIERAS
	Oct.	Nov.	Dic.	Ene.	Feb.	Mar.	Abr.	May.	Jun.	Jul.	Ago.	Set.	Oct.	
Banca Múltiple	10,1	9,3	9,3	9,6	9,6	9,4	9,6	9,5	9,5	9,6	9,4	9,0	n.d.	Banca Múltiple
Empresas Financieras	6,4	6,0	6,0	6,0	6,4	6,2	6,6	6,4	6,3	6,5	6,7	6,2	n.d.	Empresas Financieras
Cajas Municipales	10,2	10,0	9,2	9,4	9,3	9,0	8,7	8,7	9,0	8,5	8,3	7,9	n.d.	Cajas Municipales
Cajas Rurales de Ahorro y Crédito	-	-	-	-	-	-	-	-	-	-	-	-	n.d.	Cajas Rurales de Ahorro y Crédito
EDPYMEs	7,2	7,7	7,5	7,9	8,8	7,7	9,0	11,3	11,0	10,9	9,4	10,1	n.d.	EDPYMEs
Banco de la Nación <sup>2/</sup>	2,3	2,3	2,2	2,2	2,2	2,1	2,1	2,1	2,2	2,1	2,2	2,3	n.d.	Banco de la Nación <sup>2/</sup>
Agrobanco <sup>3/</sup>	20,8	24,5	24,2	27,0	29,3	42,9	48,6	62,2	68,5	67,6	72,0	77,4	n.d.	Agrobanco <sup>3/</sup>
<b>TOTAL</b>	<b>9,1</b>	<b>8,6</b>	<b>8,5</b>	<b>8,7</b>	<b>8,8</b>	<b>8,8</b>	<b>9,0</b>	<b>9,1</b>	<b>9,2</b>	<b>9,1</b>	<b>8,9</b>	<b>8,7</b>	<b>n.d.</b>	<b>TOTAL</b>

1/ cifras preliminares, calculadas en base a: (créditos vencidos + créditos en cobranza judicial) / colocaciones brutas.

2/ Solo considera los créditos de consumo e hipotecario.

3/ No considera los créditos a las demás empresas del Sistema Financiero.

Fuente: SBS y AFP.

Elaboración: BCRP - Sucursal Iquitos.