

BANCO CENTRAL DE RESERVA DEL PERÚ
SUCURSAL IQUITOS



LORETO: Síntesis de Actividad Económica
SETIEMBRE 2018¹

Departamento de Estudios Económicos

¹ En el presente informe participaron Arnulfo Cumbicus y Mario López.

ÍNDICE

Página

RESUMEN EJECUTIVO	3
I. ACTIVIDAD PRODUCTIVA	5
1. Actividad primaria	5
1.1. Sector agropecuario	5
1.2. Sector pesca.....	6
1.3. Sector minería	7
2. Otros indicadores sectoriales	8
2.1 Sector manufactura	8
2.2 Arribos de turistas a los establecimientos de hospedaje	10
II. ASPECTOS LABORALES	10
1. Empleo	10
III. SECTOR EXTERNO	11
1. Exportaciones.....	11
IV. CRÉDITO Y DEPÓSITOS	12
1. Crédito	12
2. Depósitos.....	14
V. EJECUCIÓN DEL PRESUPUESTO DE GASTOS DEL GOBIERNO GENERAL	15
1. Gasto corriente no financiero	15
2. Inversión pública.....	16
ANEXOS	18



RESUMEN EJECUTIVO

Principales hechos de importancia

- En setiembre, el sector **minería** se recuperó en 138,6 por ciento interanual, por la mayor producción de petróleo crudo; en tanto el **agropecuario** y **pesca** crecieron en 6,7 por ciento y 3,8 por ciento interanual, respectivamente.
- En **otros indicadores de actividad económica** avanzaron manufactura (20,9 por ciento), crédito de consumo (15,4 por ciento), crédito hipotecario (6,8 por ciento), arribos de turistas a los establecimientos de hospedaje (6,7 por ciento) y crédito total (6,1 por ciento); pero disminuyó la inversión pública (-37,5 por ciento).

Actividad primaria

- El sector **agropecuario** creció en 6,7 por ciento interanual en setiembre, debido a los resultados positivos de los sub-sectores agrícola y pecuario; y la presencia de condiciones meteorológicas favorables para las cosechas de los cultivos; con ello, en el periodo enero-setiembre el sector agropecuario acumuló un incremento de 6,0 por ciento interanual, explicado por los resultados positivos de los sub-sectores agrícola y pecuario.
- El sector **pesca** creció en 3,8 por ciento interanual en setiembre, impulsado por el mayor desembarque de pescado para consumo humano directo y el mejor dinamismo de la pesca ornamental, asociado a la abundancia de la especie otocinclos común para la exportación; con ello, en el periodo enero-setiembre acumuló un aumento de 13,2 por ciento.
- La **minería** se recuperó en 138,6 por ciento interanual en setiembre, impulsada por la mayor producción de petróleo, debido al reinicio del funcionamiento del Oleoducto Norperuano y la reanudación de las operaciones de producción de los lotes 192, 67 y 95; con ello, en el periodo enero-setiembre la minería avanzó en 33,9 por ciento interanual.

Otros indicadores de actividad económica

- La **actividad manufacturera** creció en 20,9 por ciento interanual en setiembre, impulsada por el resultado positivo de la industria primaria y la mayor producción de derivados de petróleo crudo; con ello, en el periodo enero-setiembre, la manufactura acumuló un crecimiento de 9,6 por ciento, reflejo del mejor dinamismo de la industria primaria y no primaria.
- Los **arribos de turistas a establecimientos de hospedaje** aumentaron en 6,7 por ciento interanual en setiembre, debido al mayor flujo de turistas nacionales y de extranjeros; con ello, en el periodo enero-setiembre acumularon un incremento de 5,0 por ciento interanual, explicado por el mayor flujo de turistas tanto nacionales como extranjeros.
- El **empleo** en empresas privadas formales de 10 y más trabajadores en la ciudad de Iquitos disminuyó en 0,9 por ciento interanual en agosto, pero en el periodo enero-agosto acumuló un avance promedio de 0,1 por ciento, por el mayor requerimientos de trabajadores en las actividades económicas manufactura, comercio y servicios.
- El **crédito total** avanzó en 6,1 por ciento interanual en setiembre, a S/ 2 270 millones; por tipo aumentaron los **créditos de consumo** (15,4 por ciento) e **hipotecario** (6,8 por ciento); mientras el tipo empresas el de mayor peso relativo disminuyó en 0,8 por ciento interanual.



- La **inversión pública** se contrajo en 37,5 ciento interanual en setiembre, debido a la caída del gobierno nacional y regional; lo primero se explicó por el menor devengado en carreteras nacionales; y lo segundo por menor devengado en hospitales; además en ambos niveles de gobierno los devengados de setiembre 2017 incluyeron fuertes adelantos para materiales para dar inicio a las obras del Puente Nanay y el nuevo Hospital Iquitos.
- Los proyectos con mayor monto devengado, por nivel de gobierno, son los siguientes: el **gobierno nacional** invirtió S/ 39,8 millones en la construcción de la carretera Bellavista-Mazan-Salvador-El Estrecho: tramo I Bellavista-Santo Tomás que incluye Puente Nanay y Viaductos de Acceso; y S/ 3,4 millones en acciones comunes de saneamiento; el **gobierno regional** destinó S/ 2,7 millones en la construcción y equipamiento del hospital Santa Gema de Yurimaguas; S/ 2,5 millones en el mejoramiento de la vía carrozable de San Joaquín de Omagua-Carretera Iquitos Nauta KM. 58; y S/ 2,3 millones en la construcción de la carretera departamental Yurimaguas-Jeberos; y los **gobiernos locales** desembolsaron S/ 3,9 millones en el mejoramiento de sistemas de agua potable y saneamiento de las localidades de Trompeteros, Providencia y Santa Isabel, en el distrito de Trompeteros; y S/ 2,3 millones en el mejoramiento de vías urbanas de Tamshiyacu, en el distrito de Fernando Lorens.
- En el periodo enero-setiembre, la inversión pública avanzó en 1,0 por ciento interanual, explicado por la mayor inversión del gobierno nacional y de los gobiernos locales.

Cuadro N° 1
LORETO: OTROS INDICADORES DE ACTIVIDAD ECONÓMICA
 (Variación % respecto a similar mes del año anterior)

	Abr.18	May.18	Jun.18	Jul.18	Ago.18	Set.18
Producción industrial 1/	↑ 11,4	↑ 11,9	↓ -19,0	↑ 44,9	↑ 5,8	↑ 20,9
Arribos a los establecimientos de hospedaje	↑ 6,8	↑ 1,4	↑ 4,6	↓ -10,8	↑ 9,1	↑ 6,7
Crédito total	↑ 3,4	↑ 6,4	↑ 7,4	↑ 6,6	↑ 6,3	↑ 6,1
Créditos de consumo	↑ 14,5	↑ 17,0	↑ 16,7	↑ 16,0	↑ 15,5	↑ 15,4
Crédito hipotecario	↑ 15,1	↑ 14,9	↑ 16,8	↑ 17,1	↑ 6,4	↑ 6,8
Inversión pública 1/	↓ -12,9	↑ 41,7	↑ 12,5	↑ 63,8	↑ 17,1	↓ -37,5

1/ En términos reales.

Fuentes: SBS y AFP, MEF, DIRCETUR y DIREPRO.

Elaboración: BCRP, Sucursal Iquitos. Departamento de Estudios Económicos.

I. ACTIVIDAD PRODUCTIVA

1. Actividad primaria

1.1. Sector agropecuario

- La actividad agropecuaria avanzó 6,7 por ciento interanual en setiembre, inducida por los resultados positivos de los sub-sectores agrícola y pecuario, las buenas condiciones meteorológicas para el desarrollo vegetativo de los cultivos, y la ausencia de daños por fenómenos climáticos y de plagas o enfermedades. Asimismo, la vaciante de los ríos y las lluvias con anomalías negativas no perjudicaron el estado fenológico de los cultivos.
- En el periodo enero-setiembre, la producción agropecuaria acumuló un crecimiento de 6,0 por ciento interanual, por los resultados positivos de los sub-sectores agrícola y pecuario.

Cuadro N° 2
LORETO: PRODUCCIÓN DE PRINCIPALES PRODUCTOS AGROPECUARIOS^{1/}
(Toneladas)

Sub-sectores	Estructura Porcentual 2016 ^{2/}	Setiembre				Enero - Setiembre			
		2017	2018	Var. %	Contribución ³	2017	2018	Var. %	Contribución ^{3/}
AGRÍCOLA	82,0			6,0	5,2			5,8	4,6
Orientado a la industria	17,9			11,4	1,9			7,5	1,2
Caña de azúcar	1,4	13 867	14 428	4,0	0,0	124 161	126 263	1,7	0,0
Palma aceitera	5,4	9 285	9 278	-0,1	0,0	84 423	84 516	0,1	0,0
Maíz amarillo duro	10,7	12 092	13 000	7,5	0,8	48 005	54 137	12,8	1,0
Cacao	0,4	54	198	266,7	1,0	240	399	66,3	0,2
Orientado al mercado interno	64,1			4,7	3,2			5,3	3,4
Arroz cáscara	12,0	16 963	18 256	7,6	1,5	46 565	52 252	12,2	1,1
Yuca	20,6	33 198	34 577	4,2	0,7	267 939	288 484	7,7	1,6
Plátano	14,2	23 319	23 475	0,7	0,1	201 343	203 516	1,1	0,2
Maíz choclo	1,7	2 202	2 491	13,1	0,2	10 678	11 701	9,6	0,1
Piña	1,0	1 863	1 874	0,6	0,0	8 790	8 866	0,9	0,0
Otros	14,6	27 076	27 198	4,0	0,8	193 522	195 090	2,1	0,3
PECUARIO	18,0			11,1	1,6			6,7	1,4
Carne de aves ^{4/}	13,7	1 989	2 295	15,4	1,6	17 349	18 506	6,7	1,0
Carne de porcino ^{4/}	1,1	198	198	0,0	0,0	1 734	2 029	17,0	0,2
Carne de vacuno ^{4/}	0,7	127	130	2,4	0,0	1 049	1 264	20,5	0,2
Huevos	2,1	420	412	-1,9	0,0	3 679	3 622	-1,5	0,0
Leche	0,3	178	160	-10,1	0,0	1 635	1 480	-9,5	0,0
Otros	0,1	16	17	6,3	0,0	146	166	13,4	0,0
SECTOR AGROPECUARIO	100,0			6,7	6,7			6,0	6,0

1/ Cifras preliminares.

2/ Estimado a precios de 2007.

3/ En base a la estructura porcentual de similar periodo de 2017.

4/ Peso neto.

Fuente: DRAL y MINAGRI.

Elaboración: BCRP, Sucursal Iquitos. Departamento de Estudios Económicos.

- El sub-sector agrícola creció en 6,0 por ciento interanual en setiembre, debido a la mayor producción de arroz cáscara, cacao, maíz amarillo duro y yuca; todos explicados por las mayores áreas cosechadas; y el mejor rendimiento de maíz amarillo; con ello, en el periodo enero-setiembre, el sub-sector agrícola acumuló un crecimiento de 5,8 por ciento interanual, explicado por la mayor producción de yuca, arroz cáscara y maíz amarillo.
- El sub-sector pecuario registró un crecimiento de 11,1 por ciento interanual en setiembre, explicado por la mayor producción de carne (aves y vacuno); con ello, en el periodo enero-setiembre de 2018 acumuló un crecimiento de 6,7 por ciento interanual.
- En la campaña 2018-2019, periodo agosto-setiembre, las áreas sembradas cayeron en 5,7 por ciento (2 610 hectáreas menos) respecto a similar periodo de la campaña anterior, debido a la presencia de lluvias con anomalías negativas y proximidad de la creciente.



Cuadro N° 3
LORETO: SUPERFICIE SEMBRADA 1/
 (Hectáreas)

	Campana Agrícola ^{2/}		Variación	
	2017/2018	2018/2019	Absoluta	Porcentual
CULTIVOS TRANSITORIOS	42 271	40 146	-2 125	-5,0
Arroz cáscara	10 904	10 104	-800	-7,3
Maíz amarillo	15 525	15 001	-524	-3,4
Maíz choclo	1 894	1 783	-111	-5,9
Yuca	10 943	10 389	-554	-5,1
Frijol grano seco	366	383	17	4,6
Frijo caupí	1 099	1 062	-37	-3,4
Otros	1 540	1 424	-116	-7,5
CULTIVOS PERMANENTES	3 659	3 174	-485	-13,3
Palma aceitera	107	67	-40	-37,4
Plátano	2 694	2 389	-305	-11,3
Camu camu	0	0	0	-
Otros	858	718	-140	-16,3
Total	45 930	43 320	-2 610	-5,7

1/ Cifras preliminares.

2/ De agosto a setiembre.

Fuente: DRAL.

Elaboración: BCRP, Sucursal Iquitos. Departamento de Estudios Económicos

1.2. Sector pesca

- El VBP² del sector pesca registró un crecimiento de 3,8 por ciento interanual en setiembre, impulsado por la abundancia de peces en los ríos amazónicos como boquichico, llambina, ractacara, palometa y sardina, lo que originó un mayor desembarque de pescado para consumo humano directo; y el incremento de la pesca ornamental en 7,5 por ciento, debid a la abundancia de la especie otocinclos común para la exportación.
- En el periodo enero-setiembre el sector pesca avanzó en 13,2 por ciento interanual, explicado por el mayor desembarque de pescado para consumo humano directo y el mejor dinamismo de la pesca ornamental, que creció en 18,1 por ciento interanual.

² Valor bruto de la producción.

Cuadro N° 4
LORETO: PRODUCCIÓN PESQUERA 1/
(Toneladas y miles de unidades)

	Setiembre			Enero - Setiembre		Var. %
	2017	2018	Var. %	2017	2018	
Consumo Humano (toneladas)	837	864	3,2	5 757	6 422	11,6
Fresco	741	765	3,2	5 150	5 981	16,1
Llambina	8	14	75,0	362	301	-16,9
Ractacara	4	11	175,0	172	212	23,3
Boquichico	301	313	4,0	1 308	1 640	25,4
Palometa	110	122	10,9	704	578	-17,9
Sardina	46	56	21,7	209	215	2,9
Otras especies	272	249	-8,5	2 395	3 035	26,7
Salpreso	3	4	33,3	63	52	-17,5
Seco salado	93	95	2,2	544	389	-28,5
Ornamentales (miles de unidades)	402	432	7,5	4 829	5 702	18,1
Mercado interno	37	40	8,1	441	474	7,5
Mercado externo	365	392	7,4	4 365	5 221	19,6
Stock remanente y/o mortandad	0	0	-	23	7	-69,6
SECTOR PESCA 2/			3,8			13,2

1/ Cifras preliminares.

2/ Estimado a precios de 2007.

Fuente: DIREPRO.

Elaboración: BCRP, Sucursal Iquitos. Departamento de Estudios Económicos

1.3. Sector minería

- La producción de petróleo crudo fiscalizada registró un crecimiento de 138,6 por ciento interanual en setiembre, explicado por la operación del Oleoducto Norperuano y la reanudación de operaciones de producción de los lotes 192, 95 y 67.
- En el periodo enero-setiembre, la producción de petróleo acumuló un incremento de 33,9 por ciento interanual, explicado por el bombeo de los operadores de los lotes 192; 8 y 95; y la puesta en funcionamiento del Oleoducto Norperuano.

Cuadro N° 5
LORETO: PRODUCCIÓN DE PETRÓLEO CRUDO 1/
(Miles de barriles)

Hidrocarburos	Estructura Porcentual	Setiembre				Enero - Setiembre				
		2016 ^{2/}	2017	2018	Var. %	Contribución ^{3/}	2017	2018	Var. %	Contribución ^{3/}
		Petróleo crudo	100,0	246	587	138,6	138,6	2 677	3 585	33,9
SECTOR MINERÍA 2/	100,0			138,6	138,6			33,9	33,9	

^{1/} Cifras preliminares.

^{2/} Estimado a precios de 2007.

^{3/} En base a la estructura porcentual de similar periodo de 2017.

Fuente: Perúpetro S.A.

Elaboración: BCRP, Sucursal Iquitos. Departamento de Estudios Económicos.

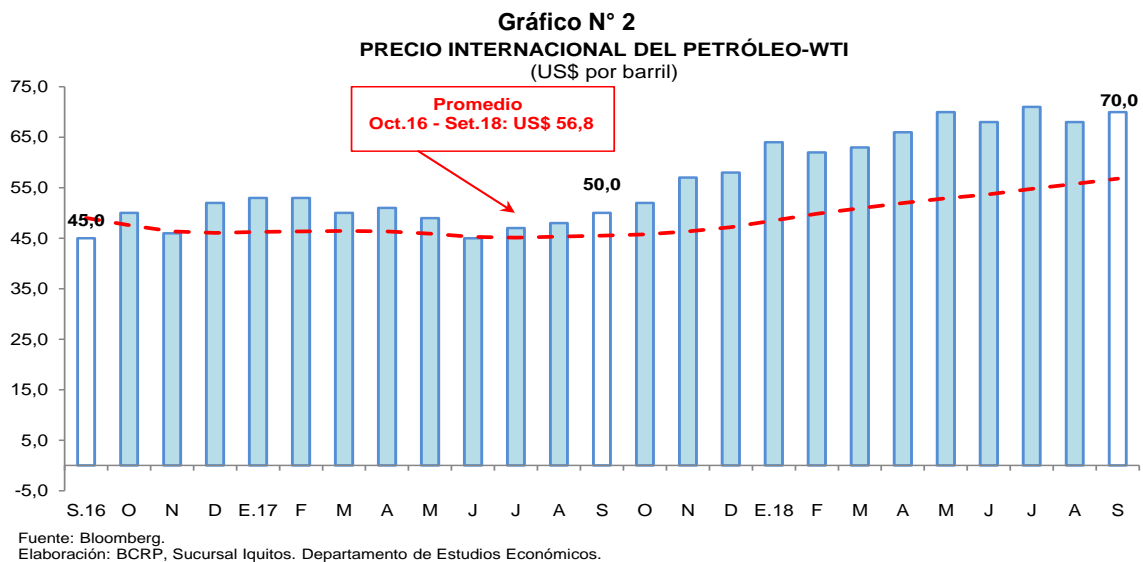
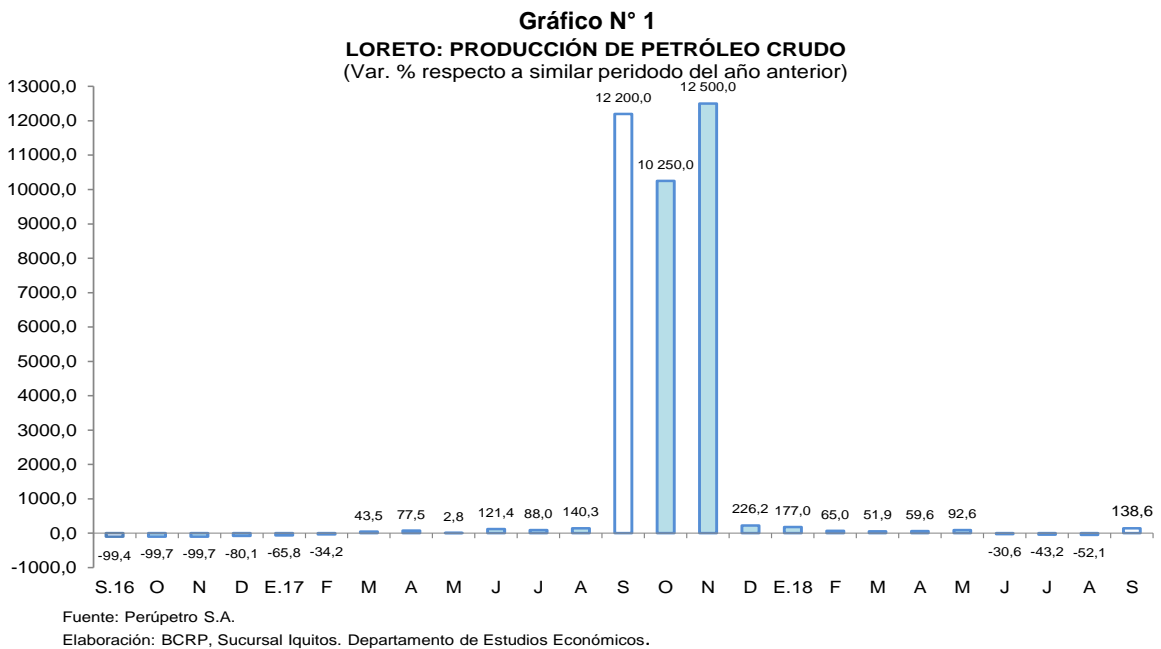

2. Otros indicadores sectoriales

2.1 Sector manufactura

- La actividad manufacturera avanzó en 20,9 por ciento interanual en setiembre, impulsada por el resultado positivo de la industria primaria; con ello en el periodo enero-setiembre, la manufactura acumuló un crecimiento de 9,6 por ciento interanual.
- La industria primaria aumentó en 41,6 por ciento interanual en setiembre, inducida por la mayor producción de refinados de petróleo crudo y la disponibilidad de materia prima; con ello, en el periodo enero-setiembre acumuló un crecimiento de 13,6 por ciento interanual.
- La industria no primaria disminuyó en 7,8 por ciento interanual en setiembre, debido en parte al menor ensamblaje de motocicletas y motokar, y la menor producción de madera aserrada, bebidas gaseosas y conservas de palmito; pero en el periodo enero-setiembre acumuló un crecimiento de 2,8 por ciento interanual.



Cuadro N° 6
LORETO: ÍNDICE DE VOLUMEN FÍSICO MANUFACTURERO 1/
 (Var. % real respecto a similar periodo del año anterior)

Ramaz de actividad	Estructura Porcentual 2015 ^{2/}	Setiembre		Enero - Setiembre	
		Var. %	Contribución ^{3/}	Var. %	Contribución ^{3/}
MANUFACTURA PRIMARIA	56,9	41,6	24,2	13,6	8,6
Refinación de petróleo	56,9	41,6	24,2	13,6	8,6
MANUFACTURA NO PRIMARIA	43,1	-7,8	-3,3	2,8	1,0
Conservas de palmito	0,2	-100,0	-0,1	-43,1	-0,1
Productos lácteos	0,1	32,6	0,0	-14,4	0,0
Alimentos para animales	0,0	-3,4	0,0	21,6	0,0
Productos de panadería	0,3	-1,9	0,0	-7,2	0,0
Bebidas malteadas	0,3	-	-	-	-
Bebidas gaseosas	6,7	-0,9	-0,1	5,7	0,4
Madera aserrada	17,2	-13,1	-1,0	-30,3	-2,6
Triplay	6,0	13,9	1,1	6,6	0,5
Periódicos	0,1	-16,7	0,0	-5,6	0,0
Impresión	0,1	-68,4	0,0	-53,2	0,0
Oxígeno industrial	0,1	0,0	0,0	42,1	0,1
Mallas metálicas	0,0	-	-	-93,7	0,0
Motores para pozos	0,0	-	-	-	-
Bombas para pozos	0,1	-2,3	0,0	-1,1	0,0
Motocicletas y motokar	12,1	-18,3	-3,2	21,2	2,8
SECTOR MANUFACTURA	100,0	20,9	20,9	9,6	9,6

1/ Cifras preliminares.

2/ Estimado a precios de 2007.

3/ En base a la estructura porcentual de similar periodo de 2015.

Fuente: DIREPRO y Empresas.

Elaboración: BCRP, Sucursal Iquitos. Departamento de Estudios Económicos.

Gráfico N° 3
LORETO: IVF MANUFACTURA NO PRIMARIA
 (Var. % real respecto a similar periodo del año anterior)

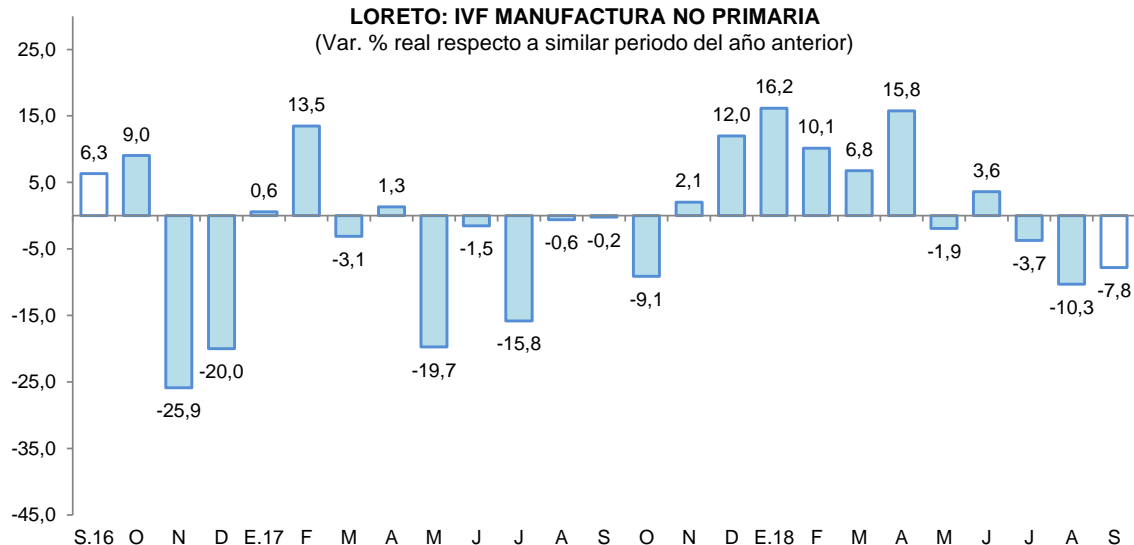

Fuente: DIREPRO y Empresas

Elaboración: BCRP, Sucursal Iquitos. Departamento de Estudios Económicos.



2.2 Arribos de turistas a los establecimientos de hospedaje

- Según MINCETUR, el número de arribos de turistas a los establecimientos de hospedaje se incrementó en 6,7 por ciento interanual en setiembre. El turismo interno creció en 9,9 por ciento, en tanto el receptivo (turistas extranjeros) lo hizo en 0,8 por ciento interanual.
- En el periodo enero-setiembre, el número de arribos de turistas a establecimientos de hospedaje avanzó en 5,0 por ciento interanual. El turismo interno aumentó en 5,5 por ciento; asimismo el receptivo (turistas extranjeros) subió en 4,1 por ciento.

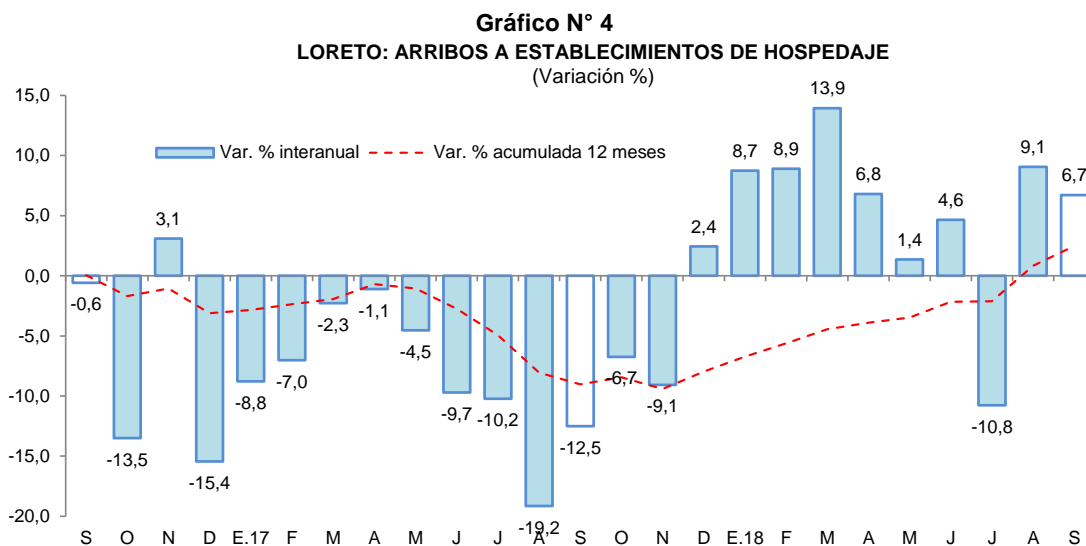

Fuente: MINCETUR.

II. ASPECTOS LABORALES

1. Empleo

- El empleo en empresas privadas formales de 10 y más trabajadores en Iquitos disminuyó en 0,9 por ciento interanual en agosto, debido al menor requerimiento de trabajadores en tres de las cinco ramas de actividad económica: transporte, primaria y servicios.

Cuadro N° 7
IQUITOS: ÍNDICE MENSUAL DE EMPLEO EN EMPRESAS PRIVADAS FORMALES DE 10 A MÁS
TRABAJADORES, POR RAMA DE ACTIVIDAD^{1/}
(Octubre 2010=100)

Rama de Actividad	Agosto			Enero - Agosto		
	2017	2018	Var. %	2017	2018	Var. %
Primaria ^{2/}	36,2	35,3	-2,6	36,6	34,5	-5,7
Manufactura	68,8	68,9	0,2	67,3	70,6	5,0
Comercio	108,1	108,6	0,5	108,0	109,9	1,8
Transporte y Comunicaciones	81,0	76,0	-6,2	85,2	77,5	-9,1
Servicios ^{3/}	93,5	93,3	-0,2	92,7	93,7	1,1
Total	78,9	78,2	-0,9	78,9	78,9	0,1

Nota: La información corresponde al primer día de cada mes.

^{1/} Cifras preliminares.

^{2/} Conformada por las subramas agricultura, pesca e hidrocarburos.

^{3/} Conformada por las subramas servicios prestados a empresas, restaurantes y hoteles, establecimientos financieros, enseñanza, servicios sociales y comunales; y electricidad, gas y agua.

Fuente: MTPE – Encuesta Nacional de Variación Mensual del Empleo (ENVME).

- En el periodo enero-agosto, el empleo en empresas privadas formales registró un incremento de 0,1 por ciento interanual, explicado por los mayores requerimientos de trabajadores en tres de las cinco ramas de actividad económica, en particular manufactura y comercio con incrementos de 5,0 por ciento y 1,8 por ciento, respectivamente.

Gráfico N° 5
CIUDAD DE IQUITOS: EMPLEO FORMAL URBANO EN EMPRESAS DE 10 A MÁS TRABAJADORES
 (Var. % respecto a similar periodo del año anterior)

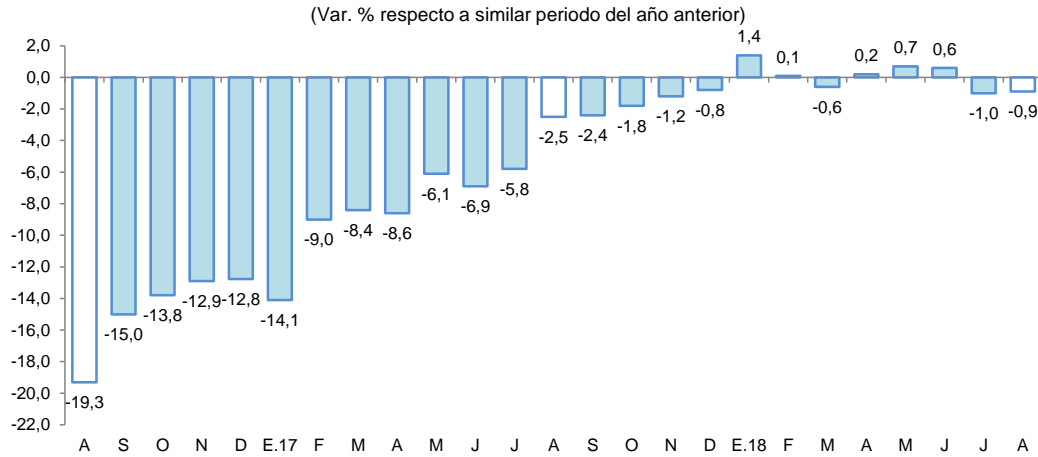

Fuente: MTPE – Encuesta Nacional de Variación Mensual del Empleo (ENVME).

III. SECTOR EXTERNO

1. Exportaciones

- Las exportaciones de Loreto totalizaron US\$ 2,3 millones en setiembre, menores en 17,9 por ciento frente a similar mes del año anterior, debido a los menores volúmenes exportados de maderas y de derivados de petróleo crudo.
- En el periodo enero-setiembre las exportaciones avanzaron en 202,2 por ciento interanual, debido a las mayores ventas de petróleo crudo y sus derivados, peces vistosos vivos, equipo petrolero y productos agropecuarios como cacao y palmito en conservas.

Cuadro N° 8
LORETO: EXPORTACIONES POR GRUPO DE PRODUCTOS^{1/}
 (Valor FOB en millones de US\$)

TIPO	Estructura % ^{3/}	Setiembre			Enero-Setiembre		
		2017	2017	2018	Var. %	2017	2018
PRODUCTOS TRADICIONALES	43,6	0,4	0,5	25,0	10,5	57,3	445,7
Petróleo crudo reducido y derivados	43,6	0,4	0,5	25,0	10,5	57,3	445,7
PRODUCTOS NO TRADICIONALES	54,8	2,5	1,8	-28,0	12,5	11,2	-10,4
Agropecuarios	5,3	0,3	0,3	0,0	1,1	1,6	45,5
Pesqueros	9,9	0,2	0,2	0,0	1,9	2,5	31,6
Maderas	29,6	1,8	1,1	-38,9	7,1	5,7	-19,7
Otros no tradicionales	10,0	0,2	0,2	0,0	2,3	1,4	-39,1
Otras exportaciones^{2/}	1,6	0,0	0,0	-	0,3	1,6	433,3
TOTAL EXPORTACIONES	100,0	2,8	2,3	-17,9	23,2	70,1	202,2

1/ Cifras preliminares.

2/ Incluye reparación de bienes de capital, equipo petrolero y partes para helicópteros.

3/ En base a la estructura de similar periodo de 2017.

Fuente: SUNAT

Elaboración: BCRP, Sucursal Iquitos. Departamento de Estudios Económicos.

- Las exportaciones de productos tradicionales aumentaron en 25,0 por ciento interanual, impulsadas por los mayores precios de exportación de los derivados de petróleo crudo, a pesar de su menor volumen exportado; con ello, en el periodo enero-setiembre acumularon un crecimiento de 445,7 por ciento interanual, explicado principalmente por los mayores volúmenes exportados de petróleo crudo.
- Las exportaciones de productos no tradicionales disminuyeron en 28,0 por ciento interanual, debido a las menores ventas de maderas como madera aserrada, triplay y tablillas por el puerto del Callao; con ello, en el periodo enero-setiembre acumularon una caída de 10,4 por ciento, debido a las menores ventas de maderas y otros productos no tradicionales.
- El rubro “otras exportaciones” avanzó en 433,3 por ciento en el periodo enero-setiembre, debido a los mayores envíos de equipo petrolero y partes para helicópteros.
- En el periodo enero-setiembre, los principales mercados de destino fueron: Chile (adquirió el 55,2 por ciento del valor total exportado); Estados Unidos (23,2 por ciento); México (6,2 por ciento); y Colombia (5,0 por ciento). El primero de ellos compró petróleo crudo; Estados Unidos (petróleo crudo); México (madera aserrada); y Colombia (derivados de petróleo).

IV. CRÉDITO Y DEPÓSITOS

1. Crédito

- El crédito en Loreto aumentó en 6,1 por ciento respecto a setiembre del año anterior. En la banca múltiple, que canaliza el 66,7 por ciento del total, el crédito aumentó en 2,5 por ciento interanual; y en las instituciones no bancarias aumentó en 13,7 por ciento. Al finalizar el mes, el crédito registró un saldo de S/ 2 270 millones, de los cuales, el 96,2 por ciento (S/ 2 185 millones), se encuentra colocado en moneda nacional.

Cuadro N° 9
LORETO: CRÉDITO (NOMINAL SBS) - SETIEMBRE 2018

En millones de soles

	Estructura % Set-18	Setiembre		Var.% Nominal Set-18 / Set-17
		2017	2018	
Banco de la Nación	14,1	263	319	21,5
Agrobanco	1,3	42	29	-29,7
Banca Múltiple	66,7	1 478	1 515	2,5
Instituciones No Bancarias	17,9	357	407	13,7
Financieras	4,6	92	103	12,3
Cajas Municipales	12,9	255	293	14,6
Cajas Rurales	0,0	0	0	-
Edpymes	0,5	10	11	6,1
Arrendamiento Financiero	0,0	0	0	-
TOTAL	100,0	2 140	2 270	6,1
Empresas	49,9	1 142	1 133	-0,8
Personas	50,1	998	1 137	14,0
Consumo	42,2	829	957	15,4
Hipotecario	7,9	169	180	6,8
MN	96,2	2 027	2 185	7,8
ME	3,8	113	85	-24,7
ME (Mill. US\$)		35	26	-25,5

Fuente: SBS y AFP.

Elaboración: BCRP, Sucursal Iquitos. Departamento de Estudios Económicos.

- Según tipo de crédito, destaca el crecimiento del segmento personas: tipo consumo (15,4 por ciento) e hipotecario (6,8 por ciento); mientras el tipo empresas registró una disminución de 0,8 por ciento interanual.
- El ratio crédito/depositos totales pasó de 2,00 en setiembre del año anterior a 1,86 en setiembre de 2018, es decir, cayó en 0,14 puntos porcentuales. Este ratio, a pesar de su caída, al ser mayor que la unidad, indica que Loreto es un departamento demandante neto de crédito.

Gráfico N° 6
LORETO: EVOLUCIÓN DEL CRÉDITO
(Var. % respecto a similar mes del año anterior)

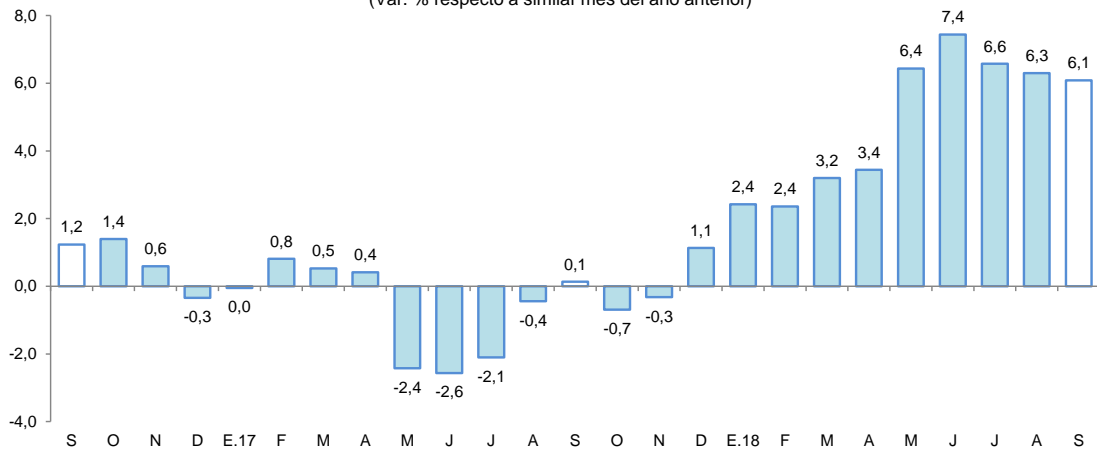

Fuente: SBS y AFP.

- Por tipo de moneda, el crédito en moneda nacional creció en 7,8 por ciento; mientras en moneda extranjera disminuyó en 24,7 por ciento interanual; con ello, la participación relativa del crédito en moneda nacional aumentó en 1,5 puntos porcentuales, en deterioro de la participación del crédito en moneda extranjera.

Gráfico N° 7
LORETO: EVOLUCIÓN DEL CRÉDITO POR TIPO DE MONEDA
(Var. % respecto a similar mes del año anterior)

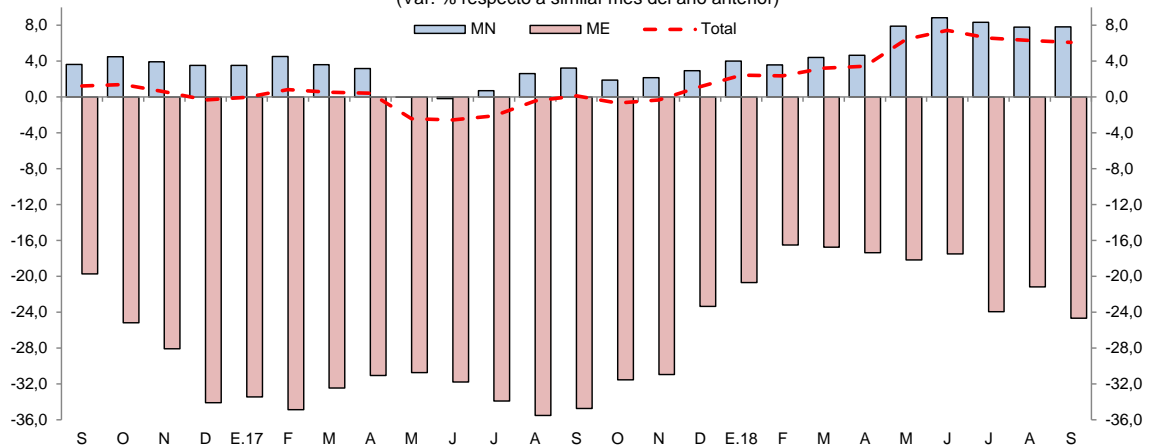

Fuente: SBS y AFP.

- La mayor participación relativa en el total de los créditos, la tiene el Banco Continental (24,7 por ciento), Banco de Crédito (16,4 por ciento), Banco de la Nación (14,1 por ciento), Interbank (10,3 por ciento), Banco Scotiabank (9,9 por ciento) y Caja Maynas (7,9 por ciento), y, los cuales en conjunto intermediaron el 83,3 por ciento del total.
- La tasa de morosidad en agosto de 2018 fue de 8,9 por ciento, menor en 0,2 puntos porcentuales a la registrada en similar mes del año anterior. La morosidad en las cajas



municipales (8,3 por ciento) disminuyó en 2,7 puntos porcentuales frente a agosto de 2017; asimismo en la banca múltiple (9,4 por ciento) cayó en 0,6 puntos porcentuales interanual.

Gráfico N° 8

LORETO: TASA DE MOROSIDAD ^{1/}
(Porcentaje)

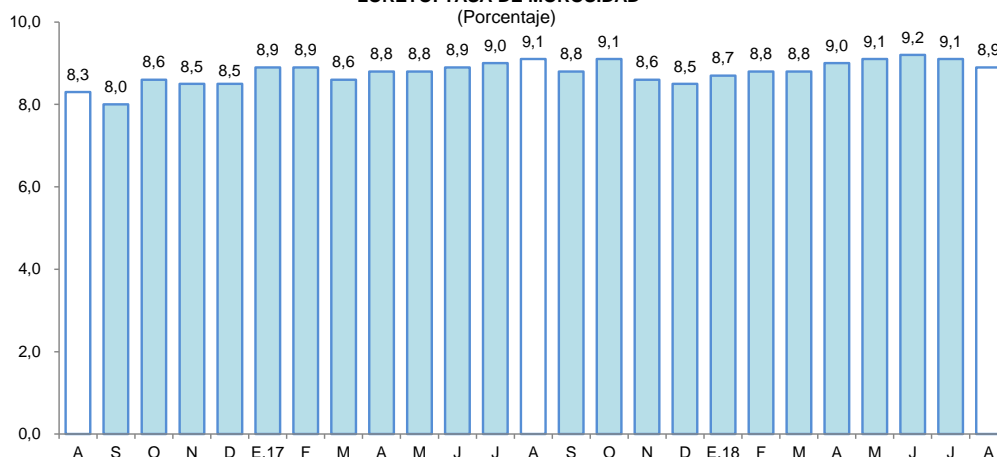

^{1/} preliminar, calculado en base a: (créditos vencidos + créditos en cobranza judicial) / colocaciones brutas.
Fuente: SBS y AFP.

2. Depósitos

- Los depósitos en Loreto aumentaron en 14,0 por ciento interanual en setiembre, a S/ 1 218 millones, debido a la expansión de los depósitos de ahorro (15,4 por ciento), depósitos a la vista (13,3 por ciento) y depósitos a plazo (12,9 por ciento). Por tipo de moneda, los depósitos de moneda nacional registraron un crecimiento de 17,4 por ciento; asimismo, en moneda extranjera se incrementaron en 1,3 por ciento.

Cuadro N° 10

LORETO: DEPÓSITO (NOMINAL SBS) - SETIEMBRE 2018

En millones de soles

	Estructura % Set-18	Setiembre		Var.% Nominal Set-18 / Set-17
		2017	2018	
Banco de la Nación	13,6	149	166	11,2
Banca Múltiple	66,9	727	814	12,0
Instituciones No Bancarias	19,5	192	238	23,9
Financieras	0,4	3	5	54,0
Cajas Municipales	19,1	188	233	23,4
Cajas Rurales	0,0	0	0	-
TOTAL	100,0	1 068	1 218	14,0
Vista	26,4	284	322	13,3
Ahorro	42,0	443	512	15,4
A plazo	31,6	340	384	12,9
MN	81,4	844	991	17,4
ME	18,6	224	227	1,3
ME (Mill. US\$)		69	69	0,2

Fuente: SBS y AFP

Elaboración: BCRP, Sucursal Iquitos. Departamento de Estudios Económicos.

- Las captaciones de la banca múltiple crecieron en 12,0 por ciento; asimismo, en las instituciones no bancarias se incrementaron en 23,9 por ciento. La banca múltiple alcanzó una participación relativa de 66,9 por ciento en la liquidez total; las instituciones no bancarias el 19,5 por ciento; y el Banco de la Nación el 13,6 por ciento restante.

Gráfico N° 9

LORETO: EVOLUCIÓN DE LOS DEPÓSITOS
(Var. % respecto a similar mes del año anterior)

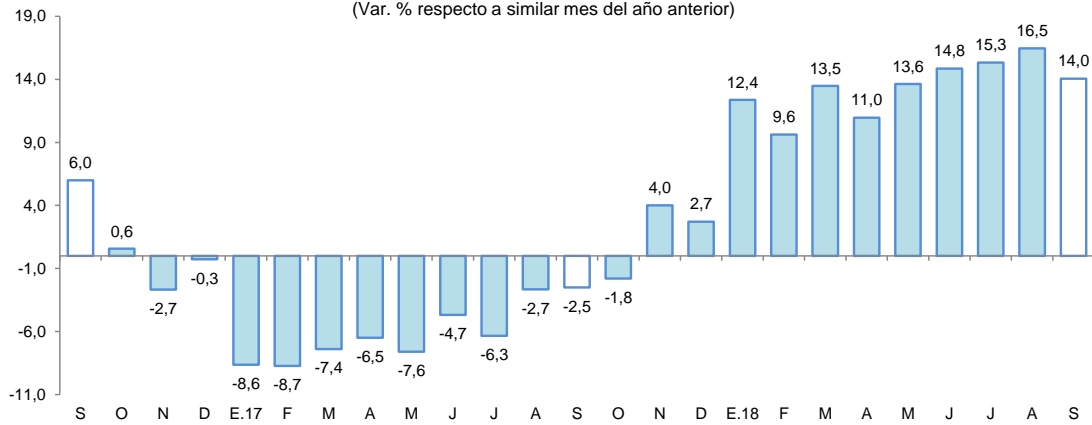

Fuente: SBS y AFP.

- La mayor participación en el total de los depósitos la tienen el Banco Continental (24,3 por ciento), Banco de Crédito (19,6 por ciento), CMAC de Maynas (15,4 por ciento), Banco de la Nación (13,6 por ciento) y Scotiabank (13,0 por ciento) los cuales, en conjunto, captan el 85,9 por ciento del total.
- La dolarización de la liquidez fue de 18,6 por ciento, es decir, menor en 2,3 puntos porcentuales a la tasa registrada en setiembre 2017. La mayor liquidez en dólares se debe a los mayores depósitos de ahorro y a plazo; y el incremento de la liquidez en moneda nacional se asoció a mayores depósitos a la vista, de ahorro y a plazo.

Gráfico N° 10

LORETO: EVOLUCIÓN DE LOS DEPÓSITOS POR TIPO DE MONEDA
(Var. % respecto a similar mes del año anterior)

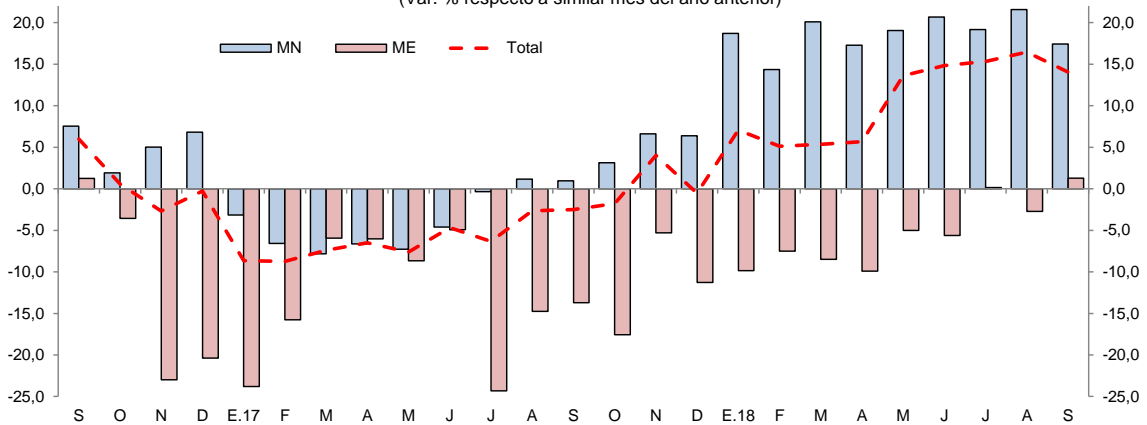

Fuente: SBS y AFP.

V. EJECUCIÓN DEL PRESUPUESTO DE GASTOS DEL GOBIERNO GENERAL

1. Gasto corriente no financiero

- El gasto corriente no financiero avanzó en 13,0 por ciento interanual en setiembre, inducido por los mayores gastos del gobierno nacional y regional, en particular el primero con un incremento de 47,6 por ciento, explicado por el aumento generalizado en todas las cuentas de gasto; y el caso del gobierno regional se atribuyó a los mayores gastos en remuneraciones y pensiones; mientras el gasto de los gobiernos locales disminuyó en 2,3 por ciento, por menores gastos en bienes y servicios, otros gastos corrientes y pensiones.



- En el periodo enero-setiembre, el gasto corriente no financiero creció 13,0 por ciento interanual, debido a mayores gastos de los tres niveles de gobierno; en particular gobierno regional y nacional, con subidas de 15,5 por ciento y 14,7 por ciento, respectivamente.

Cuadro N° 11
LORETO: GASTO CORRIENTE NO FINANCIERO^{1/}
(Millones de soles)

	Setiembre			Enero - Setiembre		
	2017	2018	Var. % real	2017	2018	Var. % real
Gobierno nacional	50,4	75,9	47,6	646,4	749,1	14,7
Gobierno regional	106,3	109,1	0,4	903,2	1 057,1	15,5
Gobiernos locales	25,5	25,4	-2,3	253,6	258,1	0,6
Total	182,2	210,4	13,0	1 803,2	2 064,3	13,0

1/ Información actualizada al 31 de octubre de 2018.

Fuente: MEF.

Elaboración: BCRP. Sucursal Iquitos.

2. Inversión pública

- La inversión pública disminuyó en 37,5 por ciento interanual en setiembre, debido a la menor ejecución del gobierno nacional y regional; el primer caso se explicó por el menor devengado en carreteras nacionales; y el segundo por menor devengado en hospitales; además en ambos niveles de gobierno los devengados de setiembre 2017 incluyeron fuertes adelantos para materiales para el inicio de la construcción de Puente Nanay y el nuevo Hospital Iquitos, respectivamente; mientras la mayor inversión de los gobiernos locales se vinculó al mejoramiento vías urbanas en Tamshiyacu y de sistemas de agua potable y saneamiento en los distritos de Trompeteros y Andoas.
- En el periodo enero-setiembre, la inversión registró una expansión de 1,0 por ciento interanual, explicada por la mayor ejecución del gobierno nacional y de los gobiernos locales, en particular gobierno nacional, con una subida de 36,3 por ciento; mientras que la inversión del gobierno regional disminuyó en 27,1 por ciento interanual.
- En el periodo enero-setiembre, la inversión ejecutada representó el 46,9 por ciento del presupuesto institucional modificado; el gobierno regional avanzó el 51,3 por ciento, el gobierno nacional el 48,8 por ciento; y los gobiernos locales avanzaron el 42,3 por ciento.

Cuadro N° 12
LORETO: INVERSIÓN PÚBLICA^{1/2/}
(Millones de soles)

	Setiembre			Enero - Setiembre		
	2017	2018	Var. % real	2017	2018	Var. % real
Gobierno nacional	65,5	51,2	-22,8	159,6	219,7	36,3
Gobierno regional	80,4	23,9	-70,7	226,8	166,8	-27,1
Gobiernos locales	33,4	38,5	13,7	206,6	218,5	4,7
Total	179,3	113,5	-37,5	592,9	605,0	1,0

1/ Información actualizada al 31 de octubre de 2018.

2/ Comprende la adquisición de activos no financieros.

Fuente: MEF.

Elaboración: BCRP. Sucursal Iquitos.

Gráfico N° 11
LORETO: INVERSIÓN PÚBLICA
 (Var. % real respecto a similar periodo del año anterior)

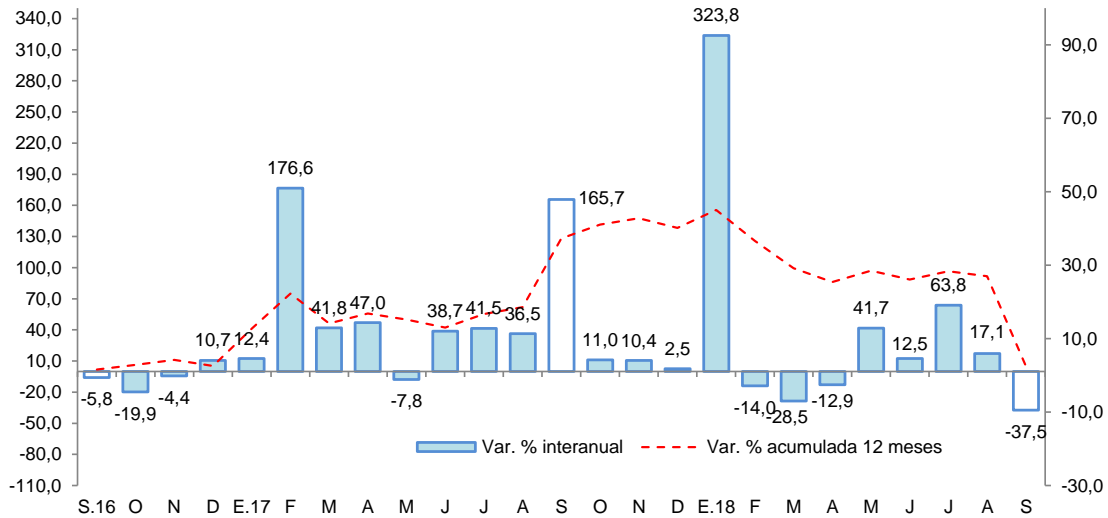

Fuente: MEF.
 Elaboración: BCRP. Sucursal Iquitos.

Los proyectos con mayor monto devengado por nivel de gobierno son los siguientes:

- El **gobierno nacional** desembolsó S/ 39,8 millones en la construcción de la carretera Bellavista-Mazan-Salvador-El Estrecho: tramo I Bellavista-Santo Tomás que incluye Puente Nanay y Viaductos de Acceso; y S/ 3,4 millones en acciones comunes de saneamiento.
- El **gobierno regional** destinó S/ 2,7 millones en la construcción y equipamiento del hospital Santa Gema de Yurimaguas; S/ 2,5 millones en el mejoramiento de la vía carrozable de San Joaquín de Omagua-Carretera Iquitos Nauta KM. 58; y S/ 2,3 millones en la construcción de la carretera departamental Yurimaguas-Jeberos.
- Los **gobiernos locales** invirtieron S/ 3,9 millones en sistemas de agua potable y saneamiento de las localidades de Trompeteros, Providencia y Santa Isabel, en el distrito de Trompeteros; y S/ 2,3 millones en el mejoramiento de vías urbanas de Tamshiyacu.



ANEXOS



BANCO CENTRAL DE RESERVA DEL PERÚ – SUCURSAL IQUITOS

Anexo Nº 01

LORETO: PRODUCCIÓN AGROPECUARIA ^{1/}
(T.M.)

	2017					2018									
	Set.	Oct.	Nov.	Dic.	Ene.-Dic.	Ene.	Feb.	Mar.	Abr.	May.	Jun.	Jul.	Ago.	Set.	
Total agrícola	139 919	167 373	165 785	175 862	1 494 686	140 119	129 192	112 510	99 352	91 551	92 089	100 873	114 763	144 775	Total agrícola
Arroz cáscara	16 963	23 917	12 837	17 886	101 205	9 883	5 978	3 814	2 047	616	732	3 449	7 477	18 256	Arroz cáscara
Frijol grano seco	1 891	1 044	435	42	4 590	0	0	0	0	0	0	0	1 233	2 047	Frijol grano seco
Frijol caupí	1 708	2 856	1 143	138	5 935	0	0	0	0	0	0	0	106	1 906	Frijol caupí
Plátano	23 319	24 696	25 072	23 555	274 666	23 894	24 349	21 584	21 064	21 287	22 608	22 284	22 971	23 475	Plátano
Yuca	33 198	41 102	47 280	48 999	405 320	37 267	37 099	31 056	28 011	26 189	29 108	31 730	33 447	34 577	Yuca
Maíz choclo	2 202	3 447	3 633	3 583	21 341	2 709	1 787	1 210	806	313	575	577	1 233	2 491	Maíz choclo
Limón	862	504	562	670	10 887	1 120	1 091	1 148	1 120	1 104	1 014	897	878	874	Limón
Naranja	287	215	425	441	3 516	309	321	321	244	235	257	242	243	286	Naranja
Papaya	1 341	1 279	1 292	1 499	15 353	1 290	1 284	1 333	1 185	1 235	1 313	1 270	1 334	1 334	Papaya
Tomate	329	660	349	168	1 709	47	31	19	18	23	19	26	66	284	Tomate
Piña	1 863	1 992	2 789	3 699	17 270	2 237	1 257	876	449	348	334	423	1 068	1 874	Piña
Cacao	54	71	102	177	590	31	41	34	28	13	3	11	40	198	Cacao
Caña de azúcar	13 867	10 967	13 605	14 298	163 031	16 219	15 719	14 198	12 035	12 638	13 165	14 224	13 637	14 428	Caña de azúcar
Maíz amarillo duro	12 092	17 540	20 942	24 391	110 878	13 469	7 178	4 326	3 125	1 180	965	3 513	7 381	13 000	Maíz amarillo duro
Palma aceitera	9 285	9 719	9 577	9 877	113 596	10 210	8 532	8 769	10 176	10 420	8 669	9 161	9 301	9 278	Palma aceitera
Camu camu	456	953	1 420	1 645	11 723	1 607	2 240	2 307	989	180	0	217	0	455	Camu camu
Otros agrícolas															Otros agrícolas
Cocona	377	314	400	441	4 612	408	466	427	377	337	360	379	349	377	Cocona
Pepino	398	697	415	220	2 413	135	68	108	78	60	56	84	97	223	Pepino
Pijuayo Palmito	137	159	158	145	1 375	98	104	76	84	91	97	120	122	136	Pijuayo Palmito
Sacha inchi	27	15	33	143	427	31	31	27	23	23	24	22	26	26	Sacha inchi
Sandía	3 330	7 029	3 615	1 970	16 576	0	0	0	0	0	0	0	689	3 529	Sandía
Toronja	220	158	201	231	3 430	345	364	352	358	333	353	325	223	213	Toronja
Zapallo	469	1 303	620	336	3 140	59	52	44	47	32	20	44	128	424	Zapallo
Resto agrícola	15 244	16 736	18 880	21 308	201 103	18 751	21 200	20 481	17 088	14 894	12 417	11 875	12 714	15 084	Resto agrícola
TOTAL PECUARIO ^{2/}	2 928	3 123	2 985	3 183	34 883	2 910	2 771	3 046	3 024	2 877	2 975	3 041	3 211	3 212	TOTAL PECUARIO ^{2/}
Carne de ave	1 989	2 145	2 015	2 193	23 702	1 950	1 784	2 046	2 041	1 888	2 057	2 143	2 302	2 295	Carne de ave
Carne de porcino	198	200	215	232	2 381	218	254	253	247	250	206	206	197	198	Carne de porcino
Carne de vacuno	127	146	146	163	1 504	138	148	146	156	165	128	123	130	130	Carne de vacuno
Carne de ovino	3	3	3	3	33	3	4	4	3	3	3	3	3	3	Carne de ovino
Carne de búfalo	13	13	15	18	168	15	17	18	14	16	15	15	13	14	Carne de búfalo
Leche	178	180	189	194	2 198	172	163	169	155	159	173	169	160	160	Leche
Huevos	420	436	402	380	4 897	414	401	410	408	396	393	382	406	412	Huevos

^{1/} Cifras preliminares.

^{2/} Peso neto.

Fuente: Dirección Regional del MINAGRI de Loreto.

Elaboración: BCRP - Sucursal Iquitos.



Anexo Nº 02

LORETO: PRODUCCIÓN PESQUERA
(T.M.)

	2017					2018									
	Set.	Oct.	Nov.	Dic.	Ene.-Dic.	Ene.	Feb.	Mar.	Abr.	May.	Jun.	Jul.	Ago.	Set.	
Desembarque total ^{1/}	837	944	789	791	8 281	688	684	556	670	664	638	809	849	864	Desembarque total ^{1/}
Fresco	741	861	715	736	7 462	646	646	537	654	631	600	752	750	765	Fresco
Salpreso	3	26	14	21	124	6	8	4	0	2	10	14	4	4	Salpreso
Seco-salado	93	57	60	34	695	36	30	15	16	31	28	43	95	95	Seco-salado
Desembarque total ^{2/}	837	944	789	791	8 281	688	684	556	670	664	638	809	849	864	Desembarque total ^{2/}
Boquichico	329	201	207	186	2 087	160	188	140	156	140	122	214	315	335	Boquichico
Carachama	11	11	15	15	122	11	15	12	16	5	6	9	8	12	Carachama
Corvina	17	8	10	10	117	7	6	10	15	18	19	21	18	19	Corvina
Chambira	19	11	8	6	96	7	7	10	14	10	12	14	12	13	Chambira
Fasaco	28	33	33	26	269	27	22	19	20	18	13	20	16	27	Fasaco
Gamitana	2	1	2	1	25	1	2	4	7	7	8	6	7	2	Gamitana
Lisa	28	5	1	3	197	0	0	1	1	1	2	39	30	20	Lisa
Llambina	8	34	44	79	550	88	58	43	37	20	19	9	25	10	Llambina
Maparate	17	31	38	44	262	41	42	45	51	54	41	32	45	20	Maparate
Palometa	111	195	111	151	1 184	126	96	20	29	36	38	76	60	120	Palometa
Paco	13	18	11	3	95	3	5	7	9	15	18	22	17	11	Paco
Paiche	45	3	5	3	184	0	2	9	1	10	7	10	15	23	Paiche
Ractacara	4	35	66	54	335	44	30	33	40	20	12	7	19	5	Ractacara
Sabalo	10	0	0	0	193	1	0	0	0	0	1	1	1	5	Sabalo
Sardina	46	28	16	18	274	19	13	12	17	13	18	25	17	56	Sardina
Tucunaré	9	13	12	7	85	6	14	13	11	8	8	13	9	11	Tucunaré
Yaraqui	3	8	7	48	127	17	25	7	3	7	3	1	4	4	Yaraqui
Yulilla	0	1	5	12	79	8	25	28	23	29	18	14	21	2	Yulilla
Doncella	27	20	15	8	291	14	14	17	24	29	32	40	31	32	Doncella
Dorado	0	0	0	0	6	0	0	1	1	0	4	4	3	0	Dorado
Zúngaro	4	15	14	8	81	0	0	0	0	0	0	0	0	5	Zúngaro
Otras	106	273	169	109	1622	108	120	125	195	224	237	232	176	132	Otras
Peces ornamentales ^{3/}	402	500	715	596	6 640	692	485	1 083	874	380	670	631	455	432	Peces ornamentales ^{3/}
Mercado interno	37	23	24	44	532	49	33	38	43	26	70	120	55	40	Mercado interno
Mercado externo	365	477	691	550	6 083	643	452	1 045	831	348	600	510	400	392	Mercado externo
Stock reman. y/o mort.	0	0	0	2	25	0	0	0	0	6	0	1	0	0	Stock reman. y/o mort.

^{1/} Por estado de conservación.

^{2/} Por tipo de especie.

^{3/} Miles de unidades.

Fuente: Dirección Regional de la Producción de Loreto.

Elaboración: BCRP - Sucursal Iquitos.



Anexo Nº 03

LORETO: PRODUCCIÓN DE PETRÓLEO CRUDO
(Miles de barriles)

	2017					2018										
	Set.	Oct.	Nov.	Dic.	Ene.-Dic.	Ene.	Feb.	Mar.	Abr.	May.	Jun.	Jul.	Ago.	Set.		
Lotes																Lotes
*Lote 192 (ex 1-AB)	104	0	0	189	1 388	302	266	313	308	323	31	0	17	376	*Lote 192 (ex 1-AB)	
*Lote 8	140	207	250	207	2 130	189	130	172	182	170	184	181	189	167	*Lote 8	
*Lote 31-B	1	0	1	1	8	1	0	0	0	0	0	0	0	0	*Lote 31-B	
*Lote 31-E	1	0	1	1	8	1	0	1	0	0	0	0	0	0	*Lote 31-E	
*Lote 102	0	0	0	0	0	0	0	0	0	0	0	0	0	0	*Lote 102	
*Lote 95	0	0	0	0	0	0	0	0	0	0	0	24	14	27	*Lote 95	
*Lote 67	0	0	0	0	0	0	0	0	0	0	0	0	0	17	*Lote 67	
TOTAL	246	207	252	398	3 534	493	396	486	490	493	215	205	220	587	TOTAL	

Fuente: Perúpetro S.A.

Elaboración: BCRP - Sucursal Iquitos.



Anexo Nº 04

LORETO: PRODUCCIÓN MANUFACTURERA ^{1/}
(índice de volumen físico: año 2007 = 100)

C I I U	2017					2018									C I I U
	Set.	Oct.	Nov.	Dic.	Ene.-Dic.	Ene.	Feb.	Mar.	Abr.	May.	Jun.	Jul.	Ago.	Set.	
MANUFACTURA PRIMARIA	106,0	121,1	125,0	114,6	118,2	132,1	120,0	149,7	142,3	145,8	86,8	137,9	136,3	150,1	MANUFACTURA PRIMARIA
2320 -Refinación de petróleo	106,0	121,1	125,0	114,6	118,2	132,1	120,0	149,7	142,3	145,8	86,8	137,9	136,3	150,1	2320 -Refinación de petróleo
MANUFACTURA NO PRIMARIA	111,1	109,8	104,5	105,3	101,7	108,5	104,3	104,0	113,8	91,1	104,0	101,6	96,3	102,4	MANUFACTURA NO PRIMARIA
1513 -Conservas de palmito	9,9	16,6	11,3	24,0	22,8	13,1	10,6	16,0	33,2	19,6	17,7	8,6	7,5	0,0	1513 -Conservas de palmito
1520 -Productos lácteos	21,2	22,4	22,9	19,1	26,4	22,8	26,8	37,2	14,7	23,8	27,9	12,1	22,3	28,1	1520 -Productos lácteos
1533 -Alimentos para animales	298,1	232,3	216,4	329,8	210,7	170,4	157,5	262,5	200,7	227,2	332,9	199,6	289,7	287,9	1533 -Alimentos para animales
1541 -Productos de panadería	77,7	80,3	79,7	118,3	85,1	63,8	78,4	83,1	85,8	80,9	80,2	82,9	57,9	76,2	1541 -Productos de panadería
1553 -Bebidas malteadas	0,0	0,0	0,0	0,0	0,0	0,0	0,0	0,0	0,0	0,0	0,0	0,0	0,0	0,0	1553 -Bebidas malteadas
1554 -Bebidas gaseosas	166,5	166,5	173,6	166,8	150,3	159,5	148,2	147,5	143,2	146,7	139,9	151,9	169,3	165,0	1554 -Bebidas gaseosas
2010 -Madera aserrada	43,3	48,7	35,4	40,6	47,7	27,7	32,9	33,2	37,7	33,2	42,8	32,9	33,7	37,7	2010 -Madera aserrada
2021 -Triplay y láminas	138,8	150,3	152,2	141,9	141,5	159,2	140,4	138,1	145,2	140,4	171,8	157,8	125,3	158,1	2021 -Triplay y láminas
2212 -Periódicos	167,7	173,3	167,7	173,3	170,0	173,3	156,5	173,3	167,7	173,3	167,7	144,4	144,4	139,7	2212 -Periódicos
2221 -Impresión	546,8	482,4	282,1	335,6	439,2	263,4	274,3	162,2	405,3	243,3	118,3	162,1	149,3	172,7	2221 -Impresión
2411 -Oxígeno industrial	371,3	371,3	371,3	371,3	288,8	371,3	371,3	371,3	371,3	371,3	371,3	371,3	371,3	371,3	2411 -Oxígeno industrial
2899 -Acc. lanchas y mallas metálicas	3,5	3,5	3,6	3,5	12,3	0,0	0,0	1,2	1,2	1,2	1,2	1,2	1,2	1,3	2899 -Acc. lanchas y mallas metálicas
2911 -Motores para pozos	0,0	0,0	0,0	0,0	0,0	0,0	0,0	0,0	0,0	0,0	0,0	0,0	0,0	0,0	2911 -Motores para pozos
2912 -Bombas para pozos	14,1	14,1	14,2	58,4	17,8	14,1	14,1	14,1	14,1	14,0	13,9	13,9	13,9	13,8	2912 -Bombas para pozos
3591 -Motocicletas y motokar	263,1	231,2	229,9	230,3	207,3	278,1	265,1	263,8	303,3	189,1	214,3	231,8	216,4	215,0	3591 -Motocicletas y motokar
TOTAL	108,1	116,5	116,7	110,8	111,5	122,4	113,6	131,1	130,7	123,5	93,8	123,1	120,0	130,7	TOTAL

1/ Cifras preliminares.

Fuente: Dirección Regional de la Producción de Loreto - Encuesta BCRP a empresas industriales.

Elaboración: BCRP - Sucursal Iquitos.

Anexo Nº 05

LORETO: PRODUCCIÓN MANUFACTURERA ^{1/}
(Variación porcentual)

C I I U	2017/2016					2018/2017									C I I U
	Set.	Oct.	Nov.	Dic.	Ene.-Dic.	Ene.	Feb.	Mar.	Abr.	May.	Jun.	Jul.	Ago.	Set.	
MANUFACTURA PRIMARIA	30,7	35,9	57,3	17,9	12,9	0,2	3,2	14,9	5,5	18,4	-31,4	94,8	15,8	41,6	MANUFACTURA PRIMARIA
2320 -Refinación de petróleo	30,7	35,9	57,3	17,9	12,9	0,2	3,2	14,9	5,5	18,4	-31,4	94,8	15,8	41,6	2320 -Refinación de petróleo
MANUFACTURA NO PRIMARIA	-0,2	-9,1	2,1	12,0	-2,6	16,2	10,1	6,8	15,8	-1,9	3,6	-3,7	-10,3	-7,8	MANUFACTURA NO PRIMARIA
1513 -Conservas de palmito	-77,7	-67,2	-60,3	-14,7	-55,0	-43,7	-77,8	-57,7	-5,8	-30,2	-16,5	-33,0	24,2	-100,0	1513 -Conservas de palmito
1520 -Productos lácteos	17,0	23,0	10,9	41,0	30,7	-10,7	13,7	68,2	-42,7	27,7	-14,7	-58,1	-58,5	32,6	1520 -Productos lácteos
1533 -Alimentos para animales	79,1	17,7	-19,5	11,5	9,3	-6,4	-0,6	105,7	46,8	6,3	35,6	-3,1	59,4	-3,4	1533 -Alimentos para animales
1541 -Productos de panadería	-20,2	-3,3	-10,3	-17,8	-6,6	-16,4	1,8	-14,6	-5,4	-11,0	5,4	6,6	-26,5	-1,9	1541 -Productos de panadería
1553 -Bebidas malteadas	-	-	-	-	-100,0	-	-	-	-	-	-	-	-	-	1553 -Bebidas malteadas
1554 -Bebidas gaseosas	11,0	10,4	16,9	10,0	2,4	11,4	25,0	0,0	32,0	-2,7	3,7	1,2	-4,4	-0,9	1554 -Bebidas gaseosas
2010 -Madera aserrada	-3,1	-10,4	-7,4	9,2	-20,9	-30,1	-29,3	-27,5	-36,9	-19,8	-9,4	-55,1	-33,3	-13,1	2010 -Madera aserrada
2021 -Triplay y láminas	36,3	66,2	108,8	1,5	51,7	4,9	2,9	-8,4	7,6	0,4	7,5	8,6	30,4	13,9	2021 -Triplay y láminas
2212 -Periódicos	0,0	0,0	0,0	0,0	-0,3	0,0	0,0	0,0	0,0	0,0	0,0	-16,7	-16,7	-16,7	2212 -Periódicos
2221 -Impresión	200,4	393,7	303,2	146,1	281,7	-4,0	90,0	-24,9	-17,5	-57,2	-87,2	-48,2	-78,4	-68,4	2221 -Impresión
2411 -Oxígeno industrial	650,8	650,8	650,8	650,8	483,9	200,0	200,0	200,0	200,0	0,0	0,0	0,0	0,0	0,0	2411 -Oxígeno industrial
2899 -Acc. lanchas y mallas metálicas	-	-	-	-	397,0	-100,0	-100,0	-	-	12,1	-	-95,9	-	-	2899 -Acc. lanchas y mallas metálicas
2911 -Motores para pozos	-	-	-	-	-	-	-	-	-	-	-	-	-	-	2911 -Motores para pozos
2912 -Bombas para pozos	55,0	55,1	56,4	548,2	94,6	0,4	-0,6	-0,3	-0,5	-1,3	-1,7	-1,9	-1,8	-2,3	2912 -Bombas para pozos
3591 - Motocicletas y motokar	-15,5	-34,5	-25,3	22,1	-13,5	54,9	33,5	45,0	57,3	9,1	10,0	45,9	-14,3	-18,3	3591 - Motocicletas y motokar
TOTAL	14,7	13,3	30,5	15,6	6,6	5,4	5,7	12,2	9,0	11,5	-19,0	44,9	5,8	20,9	TOTAL

1/ Cifras preliminares.

Fuente: Dirección Regional de la Producción de Loreto - Encuesta BCRP a empresas industriales.

Elaboración: BCRP - Sucursal Iquitos.

Anexo Nº 06

**IQUITOS: EMPLEO FORMAL URBANO EN EMPRESAS DE 10 Y MÁS TRABAJADORES
POR SECTORES ECONÓMICOS
(Variación porcentual con respecto al mismo mes del año anterior)**

Año	Mes	Primario ^{1/}	Industria	Comercio	Transporte	Servicios ^{2/}	Total
2017	SET.	-1,1	3,6	-0,8	-10,9	-3,8	-2,4
	OCT.	-0,5	1,8	1,4	-13,3	-2,1	-1,8
	NOV.	2,0	2,6	4,2	-14,0	-3,3	-1,2
	DIC.	-2,7	3,1	2,8	-9,8	-2,0	-0,8
2018	ENE.	-1,6	6,9	2,0	-6,9	2,3	1,4
	FEB.	-4,1	6,7	-0,1	-12,5	3,1	0,1
	MAR.	-6,8	6,2	2,4	-14,5	0,7	-0,6
	ABR.	-7,2	3,0	3,7	-10,2	1,8	0,2
	MAY.	-7,4	5,9	3,9	-6,6	0,2	0,7
	JUN.	-8,7	6,9	1,7	-7,9	2,0	0,6
	JUL.	-7,6	4,4	0,4	-7,5	-0,8	-1,0
	AGO.	-2,6	0,2	0,5	-6,2	-0,2	-0,9
	SET. ^{3/}	n.d.	n.d.	n.d.	n.d.	n.d.	n.d.

Nota: La información corresponde al primer día de cada mes.

1/ Conformada por las subramas agricultura, pesca y minería.

2/ Conformada por las subramas servicios prestados a empresas, restaurantes y hoteles, establecimientos financieros, enseñanza, servicios sociales y comunales; y electricidad, gas y agua.

3/ Cifras preliminares.

Fuente: MTPE – Encuesta Nacional de Variación Mensual del Empleo (ENVME).

Elaboración: BCRP - Sucursal Iquitos.

Anexo Nº 07

LORETO: EXPORTACIONES POR GRUPO DE PRODUCTOS ^{1/}
(Valor FOB - Millones de US\$)

	2017					2018									
	Set.	Oct.	Nov.	Dic.	Ene.-Dic.	Ene.	Feb.	Mar.	Abr.	May.	Jun.	Jul.	Ago.		Set.
PRODUCTOS TRADICIONALES	0,4	0,7	0,6	0,4	12,1	0,5	0,4	21,2	0,4	0,0	0,1	18,4	15,8	0,5	PRODUCTOS TRADICIONALES
Combustibles	0,4	0,7	0,6	0,4	5,5	0,5	0,4	0,6	0,4	0,0	0,1	0,5	0,4	0,5	Combustibles
Petróleo crudo	0,0	0,0	0,0	0,0	6,7	0,0	0,0	20,6	0,0	0,0	0,0	17,9	15,3	0,0	Petróleo crudo
PRODUCTOS NO TRADICIONALES	2,5	0,9	0,8	1,1	15,3	0,8	1,1	1,7	1,6	0,8	0,9	1,5	1,1	1,8	PRODUCTOS NO TRADICIONALES
Forestales	1,8	0,3	0,1	0,7	8,2	0,2	0,7	0,9	0,8	0,3	0,6	0,5	0,6	1,1	Forestales
Madera aserrada	1,0	0,3	0,1	0,4	5,1	0,2	0,3	0,4	0,5	0,3	0,4	0,5	0,4	1,0	Madera aserrada
Madera laminada	0,0	0,0	0,0	0,0	0,0	0,0	0,0	0,0	0,0	0,0	0,0	0,0	0,0	0,0	Madera laminada
Triplay y enchapados	0,1	0,0	0,0	0,1	1,0	0,0	0,3	0,4	0,3	0,1	0,1	0,0	0,0	0,0	Triplay y enchapados
Otros acabados	0,7	0,0	0,0	0,2	2,1	0,0	0,1	0,0	0,0	0,0	0,1	0,0	0,2	0,1	Otros acabados
Pesqueros	0,2	0,2	0,4	0,3	2,8	0,3	0,2	0,5	0,5	0,2	0,2	0,2	0,2	0,2	Pesqueros
Pescado congelado (paiche)	0,0	0,0	0,0	0,0	0,0	0,0	0,0	0,0	0,0	0,0	0,0	0,0	0,0	0,0	Pescado congelado (paiche)
Peces ornamentales	0,2	0,2	0,4	0,3	2,8	0,3	0,2	0,5	0,5	0,2	0,2	0,2	0,2	0,2	Peces ornamentales
Agroindustriales	0,3	0,2	0,1	0,1	1,5	0,1	0,1	0,1	0,2	0,1	0,1	0,6	0,1	0,3	Agroindustriales
Conservas de Palmito	0,1	0,1	0,1	0,0	0,6	0,1	0,0	0,1	0,1	0,1	0,0	0,0	0,1	0,0	Conservas de Palmito
Látex de sangre de grado	0,0	0,0	0,0	0,0	0,0	0,0	0,0	0,0	0,0	0,0	0,0	0,0	0,0	0,0	Látex de sangre de grado
Uña de gato	0,2	0,1	0,1	0,1	0,9	0,0	0,1	0,1	0,1	0,1	0,1	0,6	0,0	0,3	Uña de gato
Otros ^{2/}	0,2	0,2	0,1	0,2	2,8	0,2	0,0	0,2	0,3	0,1	0,0	0,2	0,2	0,2	Otros ^{2/}
RESTO ^{3/}	0,0	0,0	0,1	0,0	0,5	0,3	0,5	0,0	0,0	0,0	0,0	0,7	0,0	0,0	RESTO ^{3/}
TOTAL EXPORTACIONES	2,8	1,5	1,6	1,5	27,9	1,6	2,0	22,9	2,0	0,8	1,1	20,5	16,8	2,3	TOTAL EXPORTACIONES

1/ Cifras preliminares.

2/ Cemento, harina de trigo, leña y animales vivos.

3/ Re-exportaciones de equipos y materiales de las empresas petroleras principalmente.

Fuente: SUNAT.

Elaboración: BCRP - Sucursal Iquitos.

Anexo Nº 08

LORETO: IMPORTACIONES FOB SEGÚN USO O DESTINO ECONÓMICO - ADUANA DE IQUITOS
(Valor FOB - Millones de US\$)

	2017					2018									
	Set.	Oct.	Nov.	Dic.	Ene.-Dic.	Ene.	Feb.	Mar.	Abr.	May.	Jun.	Jul.	Ago.	Set.	
I. BIENES DE CONSUMO	2,0	0,2	0,0	1,3	5,6	0,0	0,0	0,0	0,0	0,9	0,0	0,9	0,1	0,4	I. BIENES DE CONSUMO
Bienes no duraderos	2,0	0,2	0,0	1,3	5,6	0,0	0,0	0,0	0,0	0,9	0,0	0,9	0,1	0,0	Bienes no duraderos
Bienes duraderos	0,0	0,0	0,0	0,0	0,0	0,0	0,0	0,0	0,0	0,0	0,0	0,0	0,0	0,4	Bienes duraderos
Diversos	0,0	0,0	0,0	0,0	0,0	0,0	0,0	0,0	0,0	0,0	0,0	0,0	0,0	0,0	Diversos
II. MATERIAS PRIMAS E INSUMOS	0,0	0,4	0,0	0,1	1,6	0,2	0,0	0,2	2,9	0,0	0,0	0,2	0,0	0,1	II. MATERIAS PRIMAS E INSUMOS
Combustibles-lubricantes	0,0	0,0	0,0	0,0	0,4	0,0	0,0	0,2	2,8	0,0	0,0	0,0	0,0	0,0	Combustibles-lubricantes
Materias para agricultura	0,0	0,0	0,0	0,0	0,0	0,0	0,0	0,0	0,0	0,0	0,0	0,0	0,0	0,0	Materias para agricultura
Materias para industria	0,0	0,4	0,0	0,1	1,2	0,2	0,0	0,0	0,0	0,0	0,0	0,2	0,0	0,1	Materias para industria
III. BIENES DE CAPITAL	3,9	0,0	0,6	0,0	10,8	3,0	0,0	0,0	9,3	2,4	0,3	0,0	0,0	0,7	III. BIENES DE CAPITAL
Materiales de construcción	0,0	0,0	0,0	0,0	0,7	0,6	0,0	0,0	6,3	0,0	0,3	0,0	0,0	0,0	Materiales de construcción
Bienes para la agricultura	0,0	0,0	0,0	0,0	0,0	0,0	0,0	0,0	0,0	0,0	0,0	0,0	0,0	0,0	Bienes para la agricultura
Bienes para la industria	0,0	0,0	0,0	0,0	0,0	0,0	0,0	0,6	0,0	0,0	0,0	0,0	0,0	0,7	Bienes para la industria
Equipos de transporte	3,9	0,0	0,5	0,0	10,0	2,4	0,0	0,0	2,4	2,4	0,0	0,0	0,0	0,0	Equipos de transporte
TOTAL IMPORTACIONES (I+II+III)	5,9	0,7	0,6	1,4	18,0	3,2	0,0	0,2	12,2	3,3	0,3	1,1	0,1	1,2	TOTAL IMPORTACIONES (I+II+III)

Fuente: BCRP - Oficina Principal.

Elaboración: BCRP - Sucursal Iquitos.

Anexo Nº 09

LORETO: EJECUCIÓN DEL PRESUPUESTO DE GASTOS DEL GOBIERNO NACIONAL ^{1/}
(Millones de soles)

	2017					2018									
	Set.	Oct.	Nov.	Dic.	Ene.-Dic.	Ene.	Feb.	Mar.	Abr.	May.	Jun.	Jul.	Ago.	Set.	
GASTOS NO FINANCIEROS	119,0	120,3	88,8	156,8	1190,5	103,8	93,8	71,0	90,4	102,8	119,6	155,5	111,5	129,4	GASTOS NO FINANCIEROS
a. GASTOS CORRIENTES	50,4	77,7	74,7	108,9	907,7	75,0	87,1	52,7	82,9	85,8	90,6	108,2	90,8	75,9	a. GASTOS CORRIENTES
1. Personal y obligaciones	25,7	26,2	26,5	31,5	335,2	31,2	29,6	31,8	29,5	29,8	29,9	30,7	28,3	27,3	1. Personal y obligaciones
2. Pensiones y prestaciones sociales	0,8	2,8	2,3	3,5	26,8	3,0	2,6	2,8	3,1	2,7	2,7	5,9	8,7	3,4	2. Pensiones y prestaciones sociales
3. Bienes y servicios	14,1	15,9	23,0	34,0	202,0	7,3	14,0	13,4	16,7	18,7	17,1	29,7	16,0	17,2	3. Bienes y servicios
4. Donaciones y transferencias	1,0	1,0	4,4	1,4	58,1	1,5	21,7	0,0	0,0	22,0	0,6	16,9	1,4	14,0	4. Donaciones y transferencias
5. Otros gastos corrientes	8,8	31,7	18,5	38,5	285,6	32,0	19,1	4,8	33,5	12,6	40,3	25,0	36,4	14,0	5. Otros gastos corrientes
b. GASTOS DE CAPITAL	68,6	42,6	14,1	47,9	282,8	28,8	6,7	18,3	7,5	17,0	28,9	47,3	20,7	53,5	b. GASTOS DE CAPITAL
1. Donaciones y transferencias	3,1	25,0	2,3	10,0	55,9	0,0	0,0	1,5	1,7	0,0	3,6	-0,1	0,0	1,9	1. Donaciones y transferencias
2. Adquisición de activos no financieros	65,5	17,1	11,8	37,9	226,3	28,8	6,7	16,8	5,8	17,0	25,3	47,4	20,7	51,2	2. Adquisición de activos no financieros
3. Otros gastos de capital	0,0	0,5	0,1	0,0	0,6	0,0	0,0	0,0	0,0	0,0	0,0	0,0	0,0	0,4	3. Otros gastos de capital

1/ Información actualizada al 31 de octubre de 2018.

Fuente: MEF.

Elaboración: BCRP - Sucursal Iquitos.

Anexo Nº 10

LORETO: EJECUCIÓN DEL PRESUPUESTO DE GASTOS DEL GOBIERNO REGIONAL ^{1/}
(Millones de soles)

	2017					2018										
	Set.	Oct.	Nov.	Dic.	Ene.-Dic.	Ene.	Feb.	Mar.	Abr.	May.	Jun.	Jul.	Ago.	Set.		
GASTOS NO FINANCIEROS	187,2	119,5	151,1	198,6	1604,7	108,8	130,9	131,9	124,2	140,0	147,2	159,3	152,1	133,1	GASTOS NO FINANCIEROS	
a. GASTOS CORRIENTES	106,3	105,9	132,3	143,1	1284,5	106,7	109,6	118,9	108,2	122,8	120,5	130,9	130,4	109,1	a. GASTOS CORRIENTES	
1. Personal y obligaciones	68,8	70,2	94,2	73,0	854,5	89,2	83,1	81,0	77,5	88,8	76,7	89,9	80,3	77,3	1. Personal y obligaciones	
2. Pensiones y prestaciones sociales	5,0	5,0	7,2	9,1	70,9	6,8	5,5	5,1	5,1	5,4	5,2	7,0	6,1	5,2	2. Pensiones y prestaciones sociales	
3. Bienes y servicios	31,7	28,9	30,3	60,5	347,9	10,5	20,6	31,3	25,0	27,2	29,8	32,5	42,0	26,2	3. Bienes y servicios	
4. Donaciones y transferencias	0,0	0,0	0,0	0,0	0,0	0,0	0,0	0,0	0,0	0,5	0,0	0,0	1,0	0,0	4. Donaciones y transferencias	
5. Otros gastos corrientes	0,9	1,8	0,6	0,4	11,0	0,1	0,4	1,5	0,5	1,0	8,8	1,4	0,9	0,4	5. Otros gastos corrientes	
b. GASTOS DE CAPITAL	80,9	13,5	18,8	55,5	320,2	2,1	21,3	13,0	16,0	17,1	26,7	28,4	21,8	24,0	b. GASTOS DE CAPITAL	
1. Donaciones y transferencias	0,0	0,0	0,0	0,0	1,7	0,0	0,0	0,0	0,0	1,3	0,1	0,2	0,0	0,0	1. Donaciones y transferencias	
2. Adquisición de activos no financieros	80,4	13,5	18,7	54,9	313,8	1,9	20,8	12,6	15,8	15,7	26,3	28,0	21,7	23,9	2. Adquisición de activos no financieros	
3. Otros gastos de capital	0,5	0,1	0,1	0,6	4,7	0,2	0,5	0,4	0,2	0,1	0,3	0,2	0,1	0,1	3. Otros gastos de capital	

1/ Información actualizada al 31 de octubre de 2018.

Fuente: MEF.

Elaboración: BCRP - Sucursal Iquitos.

Anexo Nº 11

LORETO: EJECUCIÓN DEL PRESUPUESTO DE GASTOS DE LOS GOBIERNOS LOCALES ^{1/}
(Millones de soles)

	2017					2018									
	Set.	Oct.	Nov.	Dic.	Ene.-Dic.	Ene.	Feb.	Mar.	Abr.	May.	Jun.	Jul.	Ago.	Set.	
GASTOS NO FINANCIEROS	58,9	51,3	72,0	88,6	672,1	39,2	31,7	65,4	48,2	56,1	62,0	55,6	54,4	63,9	GASTOS NO FINANCIEROS
a. GASTOS CORRIENTES	25,5	25,5	35,4	31,3	345,8	28,0	14,7	42,6	28,0	31,7	31,2	29,1	27,4	25,4	a. GASTOS CORRIENTES
1. Personal y obligaciones	6,1	6,9	7,1	6,4	82,7	9,5	2,6	11,4	6,7	7,0	7,2	8,4	6,6	6,8	1. Personal y obligaciones
2. Pensiones y prestaciones sociales	2,4	2,0	2,3	2,6	23,9	1,3	1,9	1,5	2,4	2,1	1,7	2,0	2,7	2,0	2. Pensiones y prestaciones sociales
3. Bienes y servicios	16,8	16,1	25,6	21,6	232,5	16,8	9,8	29,0	18,6	22,2	21,9	18,1	17,7	16,2	3. Bienes y servicios
4. Donaciones y transferencias	0,2	0,1	0,1	0,5	2,7	0,1	0,1	0,3	0,2	0,2	0,1	0,4	0,2	0,2	4. Donaciones y transferencias
5. Otros gastos corrientes	-0,1	0,3	0,3	0,2	4,0	0,3	0,3	0,4	0,3	0,3	0,3	0,2	0,3	0,3	5. Otros gastos corrientes
b. GASTOS DE CAPITAL	33,4	25,8	36,6	57,4	326,3	11,2	17,1	22,8	20,2	24,4	30,8	26,5	27,0	38,5	b. GASTOS DE CAPITAL
1. Donaciones y transferencias	0,0	0,0	0,0	0,0	0,0	0,0	0,0	0,0	0,0	0,0	0,0	0,0	0,0	0,0	1. Donaciones y transferencias
2. Adquisición de activos no financieros	33,4	25,8	36,6	57,4	326,3	11,2	17,1	22,8	20,2	24,4	30,8	26,5	27,0	38,5	2. Adquisición de activos no financieros
3. Otros gastos de capital	0,0	0,0	0,0	0,0	0,0	0,0	0,0	0,0	0,0	0,0	0,0	0,0	0,0	0,0	3. Otros gastos de capital

1/ Información actualizada al 31 de octubre de 2018.

Fuente: MEF.

Elaboración: BCRP - Sucursal Iquitos.

Anexo Nº 12

LORETO: INVERSIÓN NO FINANCIERA DEL GOBIERNO NACIONAL ^{1/}
(Millones de soles)

FUNCIONES	2017					2018										FUNCIONES
	Set.	Oct.	Nov.	Dic.	Ene.-Dic.	Ene.	Feb.	Mar.	Abr.	May.	Jun.	Jul.	Ago.	Set.		
Relaciones Exteriores	0,2	0,0	0,0	0,0	0,2	0,0	0,0	0,0	0,0	0,2	0,3	0,0	0,0	0,3	Relaciones Exteriores	
Agropecuaria	2,3	2,1	3,4	3,8	29,3	1,1	1,7	1,9	2,0	2,4	6,3	1,4	2,4	1,8	Agropecuaria	
Cultura y deporte	0,0	0,0	0,0	0,1	0,2	0,0	0,0	0,0	0,0	0,0	0,0	0,0	0,1	0,1	Cultura y deporte	
Educación	1,0	0,8	1,4	2,2	9,4	0,0	0,0	0,7	0,1	1,4	1,4	0,4	0,8	1,2	Educación	
Energía	0,1	0,8	0,3	1,6	4,8	0,2	0,3	1,3	0,2	0,2	0,3	0,2	0,1	0,3	Energía	
Industria	0,0	0,0	0,0	0,1	0,3	0,0	0,0	0,0	0,1	0,2	0,3	0,2	0,2	0,2	Industria	
Justicia	0,0	0,2	0,7	0,9	2,1	0,0	0,0	0,0	0,0	0,0	0,0	0,0	0,1	0,1	Justicia	
Ambiente	0,4	0,7	0,3	0,6	5,5	0,1	0,1	0,2	0,2	0,2	0,1	0,4	0,5	0,1	Ambiente	
Orden público y seguridad	2,8	1,4	0,3	5,0	35,1	0,0	0,1	0,3	0,1	2,4	0,5	1,2	0,1	1,5	Orden público y seguridad	
Defensa y seguridad	0,0	0,0	0,0	5,0	5,1	0,0	0,0	0,0	0,0	0,0	0,0	6,9	0,0	0,0	Defensa y seguridad	
Pesca	0,0	0,0	0,1	0,4	0,5	0,0	0,0	0,0	0,2	0,0	0,0	0,0	0,0	0,0	Pesca	
Planeamiento, gestión y reserva	0,2	0,2	0,3	0,3	2,0	0,0	0,0	0,0	0,0	0,1	0,0	0,1	0,1	0,0	Planeamiento, gestión y reserva	
Protección social	0,0	0,0	0,2	0,1	0,3	0,0	0,0	0,0	0,0	0,0	0,0	0,0	0,0	0,0	Protección social	
Salud	0,2	0,6	0,4	1,0	5,6	0,0	0,0	0,0	0,0	0,0	0,0	0,0	0,0	0,0	Salud	
Saneamiento	2,7	0,6	1,5	6,9	20,4	0,0	2,1	1,1	2,9	2,6	4,1	2,4	2,6	5,9	Saneamiento	
Trabajo	0,0	0,0	0,0	0,0	0,0	0,0	0,0	0,0	0,0	0,0	0,0	0,0	0,0	0,0	Trabajo	
Transporte y comunicaciones	55,4	9,7	2,9	9,5	103,5	27,3	2,4	11,2	0,0	7,3	11,7	34,1	13,5	39,8	Transporte y comunicaciones	
Turismo	0,0	0,0	0,0	0,0	0,1	0,0	0,0	0,0	0,0	0,0	0,0	0,1	0,0	0,1	Turismo	
Vivienda y desarrollo urbano	0,3	0,1	0,2	0,2	2,0	0,0	0,1	0,2	0,1	0,1	0,0	0,1	0,2	0,0	Vivienda y desarrollo urbano	
TOTAL INVERSIONES	65,5	17,1	11,8	37,9	226,3	28,8	6,7	16,8	5,8	17,0	25,3	47,4	20,7	51,2	TOTAL INVERSIONES	

1/ Información actualizada al 31 de octubre de 2018.

Fuente: MEF.

Elaboración: BCRP - Sucursal Iquitos.

Anexo Nº 13

LORETO: INVERSIÓN NO FINANCIERA DEL GOBIERNO REGIONAL ^{1/}
(Millones de soles)

FUNCIONES	2017					2018									FUNCIONES
	Set.	Oct.	Nov.	Dic.	Ene.-Dic.	Ene.	Feb.	Mar.	Abr.	May.	Jun.	Jul.	Ago.	Set.	
Agropecuaria	0,6	0,6	0,8	0,8	5,5	0,0	0,3	0,3	0,3	0,3	0,2	0,3	0,4	0,3	Agropecuaria
Comercio	0,0	0,0	0,0	0,0	0,9	0,0	0,0	0,0	0,0	0,0	0,0	0,0	0,0	0,0	Comercio
Cultura y deporte	0,0	0,0	0,0	0,1	0,1	0,0	0,2	0,2	0,1	0,3	2,6	3,3	0,1	0,0	Cultura y deporte
Educación	9,4	12,4	9,9	19,9	117,3	1,0	13,6	7,5	10,5	9,2	7,5	9,8	11,1	12,6	Educación
Energía	0,3	0,3	0,1	0,1	8,2	0,0	0,0	0,4	0,0	0,6	0,5	0,0	0,0	0,0	Energía
Orden público y seguridad	0,0	0,0	0,0	0,0	0,1	0,0	0,0	0,0	0,0	0,0	0,0	0,0	0,0	0,0	Orden público y seguridad
Pesca	0,0	0,0	0,0	0,0	0,0	0,0	0,0	0,0	0,0	0,0	0,0	0,0	0,0	0,0	Pesca
Planeamiento, gestión y reserva	1,0	0,5	0,6	1,2	6,5	0,9	0,6	0,3	0,7	0,6	0,7	0,5	1,4	0,5	Planeamiento, gestión y reserva
Protección social	0,0	0,1	0,0	0,1	1,0	0,0	0,0	0,3	0,2	0,0	0,1	0,0	0,0	0,0	Protección social
Salud	60,4	-6,4	5,0	19,6	127,5	0,0	0,1	2,9	3,5	4,4	10,8	2,6	3,5	3,2	Salud
Saneamiento	0,1	0,8	0,3	0,6	5,3	0,0	0,1	0,1	0,1	0,1	0,1	0,1	0,2	0,2	Saneamiento
Transporte	8,4	5,0	1,7	12,3	38,8	0,0	5,9	0,6	0,5	0,2	3,9	11,4	4,9	6,8	Transporte
Comunicaciones	0,0	0,0	0,0	0,0	0,0	0,0	0,0	0,0	0,0	0,0	0,0	0,0	0,0	0,0	Comunicaciones
Turismo	0,0	0,0	0,0	0,0	0,1	0,0	0,0	0,0	0,0	0,0	0,0	0,0	0,0	0,0	Turismo
Medio Ambiente	0,2	0,3	0,3	0,2	1,8	0,0	0,0	0,0	0,0	0,0	0,0	0,0	0,1	0,1	Medio Ambiente
Vivienda y desarrollo urbano	0,0	0,0	0,0	0,0	0,7	0,0	0,0	0,0	0,0	0,1	0,0	0,0	0,0	0,0	Vivienda y desarrollo urbano
TOTAL INVERSIONES	80,4	13,5	18,7	54,9	313,8	1,9	20,8	12,6	15,8	15,7	26,3	28,0	21,7	23,9	TOTAL INVERSIONES

1/ Información actualizada al 31 de octubre de 2018.

Fuente: MEF.

Elaboración: BCRP - Sucursal Iquitos.

Anexo Nº 14

LORETO: INVERSIÓN NO FINANCIERA DE LOS GOBIERNOS LOCALES ^{1/}
(Millones de soles)

FUNCIONES	2017					2018								FUNCIONES	
	Set.	Oct.	Nov.	Dic.	Ene.-Dic.	Ene.	Feb.	Mar.	Abr.	May.	Jun.	Jul.	Ago.		Set.
Agropecuaria	0,7	0,5	0,4	0,7	7,1	0,0	0,1	0,2	0,2	0,4	0,2	0,4	0,3	0,7	Agropecuaria
Comercio	0,7	0,1	0,5	0,3	4,1	0,2	0,0	0,0	0,2	0,2	0,0	0,0	0,1	0,0	Comercio
Cultura y deporte	0,1	0,2	0,2	0,7	3,7	0,1	0,1	0,3	0,6	1,3	1,0	1,0	0,4	1,2	Cultura y deporte
Educación	5,6	5,3	7,1	9,5	72,3	0,1	1,7	2,4	0,9	1,3	2,2	6,2	2,3	4,0	Educación
Energía	3,2	0,9	1,6	3,2	18,7	0,2	1,4	1,0	0,9	1,1	0,8	0,9	0,8	1,0	Energía
Industria	0,0	0,0	0,0	0,0	0,1	0,0	0,0	0,0	0,0	0,0	0,0	0,0	0,0	0,0	Industria
Ambiente	0,3	0,2	0,3	0,3	3,0	0,1	0,4	3,0	1,8	0,9	1,4	1,1	2,0	2,2	Ambiente
Orden público y seguridad	0,4	0,5	0,2	0,3	2,6	0,0	0,0	0,1	0,0	0,1	0,0	0,0	0,0	0,0	Orden público y seguridad
Pesca	0,0	0,0	0,0	0,0	0,0	0,0	0,0	0,0	0,0	0,0	0,0	0,0	0,0	0,0	Pesca
Planeamiento, gestión y reserva	1,4	0,8	1,9	2,8	14,6	0,5	0,5	1,4	1,2	2,6	1,5	1,6	1,3	1,0	Planeamiento, gestión y reserva
Protección social	0,3	0,3	1,0	3,1	5,7	0,1	0,1	0,7	0,2	0,1	0,0	0,1	0,2	0,1	Protección social
Salud	0,0	0,1	0,2	0,2	2,4	1,0	0,5	0,4	0,3	0,1	0,0	0,1	0,0	0,0	Salud
Saneamiento	5,2	4,2	11,1	17,3	80,6	6,6	7,6	7,4	7,6	9,9	18,4	8,9	12,5	18,3	Saneamiento
Trabajo	0,1	0,1	0,0	0,0	0,8	0,0	0,0	0,0	0,0	0,0	0,0	0,0	0,0	0,0	Trabajo
Transporte y comunicaciones	14,6	12,4	8,8	17,9	101,9	2,0	4,1	4,1	3,8	5,8	4,0	4,6	5,5	9,5	Transporte y comunicaciones
Turismo	0,0	0,0	0,0	0,2	0,2	0,0	0,1	0,0	0,0	0,0	0,0	0,0	0,0	0,0	Turismo
Vivienda y desarrollo urbano	0,8	0,3	3,3	0,7	8,5	0,3	0,5	1,6	2,4	0,6	1,1	1,6	1,5	0,5	Vivienda y desarrollo urbano
TOTAL INVERSIONES	33,4	25,8	36,6	57,4	326,3	11,2	17,1	22,8	20,2	24,4	30,8	26,5	27,0	38,5	TOTAL INVERSIONES

1/ Información actualizada al 31 de octubre de 2018.

Fuente: MEF.

Elaboración: BCRP - Sucursal Iquitos.

Anexo Nº 15

LORETO: DEPÓSITOS ^{1/}
(Saldos en millones de soles)

	2017				2018									
	Set.	Oct.	Nov.	Dic.	Ene.	Feb.	Mar.	Abr.	May.	Jun.	Jul.	Ago.	Set.	
A. BANCA MÚLTIPLE	727	724	747	766	791	773	823	780	790	809	824	830	814	A. BANCA MÚLTIPLE
B. EMPRESAS FINANCIERAS	3	3	3	3	4	4	4	5	5	5	5	5	5	B. EMPRESAS FINANCIERAS
C. CAJAS MUNICIPALES Y RURALES	188	187	191	197	196	200	201	205	207	218	227	224	233	C. CAJAS MUNICIPALES Y RURALES
D. BANCO DE LA NACIÓN	149	155	154	165	160	166	152	161	154	165	167	166	166	D. BANCO DE LA NACIÓN
TOTAL DEPÓSITOS DE LORETO	1 068	1 069	1 096	1 131	1 150	1 143	1 180	1 151	1 156	1 196	1 222	1 225	1 218	TOTAL DEPÓSITOS DE LORETO

1/ cifras preliminares.

Fuente: SBS y AFP.

Elaboración: BCRP - Sucursal Iquitos.

Anexo Nº 16

LORETO: CRÉDITO ^{1/}
(Saldos en millones de soles)

	2017				2018									
	Set.	Oct.	Nov.	Dic.	Ene.	Feb.	Mar.	Abr.	May.	Jun.	Jul.	Ago.	Set.	
A. BANCA MÚLTIPLE	1 478	1 483	1 483	1 490	1 476	1 484	1 485	1 475	1 481	1 492	1 486	1 497	1 515	A. BANCA MÚLTIPLE
B. EMPRESAS FINANCIERAS	92	93	94	97	98	100	99	100	101	101	101	103	103	B. EMPRESAS FINANCIERAS
C. CAJAS Y EDPYMES	265	269	276	277	286	291	290	296	295	294	293	299	303	C. CAJAS Y EDPYMES
D. BANCO DE LA NACIÓN ^{2/}	263	267	269	274	278	282	287	293	299	303	308	316	319	D. BANCO DE LA NACIÓN ^{2/}
E. AGROBANCO ^{3/}	42	42	41	39	39	39	38	38	36	34	30	30	29	E. AGROBANCO ^{3/}
CRÉDITO TOTAL DE LORETO	2 140	2 153	2 164	2 178	2 178	2 196	2 199	2 201	2 211	2 225	2 219	2 245	2 270	CRÉDITO TOTAL DE LORETO
- Moneda Nacional	2 027	2 039	2 053	2 066	2 070	2 088	2 097	2 104	2 117	2 135	2 133	2 159	2 185	- Moneda Nacional
- Moneda Extranjera	113	114	112	112	108	108	102	97	95	90	86	86	85	- Moneda Extranjera

1/ Cifras preliminares.

2/ Sólo considera los créditos de consumo e hipotecario.

3/ No considera los créditos a las demás empresas del Sistema Financiero.

Fuente: SBS y AFP.

Elaboración: BCRP - Sucursal Iquitos.

Anexo Nº 17

LORETO: TASA DE MOROSIDAD ^{1/}
(En porcentaje)

ENTIDADES FINANCIERAS	2017				2018									ENTIDADES FINANCIERAS
	Set.	Oct.	Nov.	Dic.	Ene.	Feb.	Mar.	Abr.	May.	Jun.	Jul.	Ago.	Set.	
Banca Múltiple	9,6	10,1	9,3	9,3	9,6	9,6	9,4	9,6	9,5	9,5	9,6	9,4	n.d.	Banca Múltiple
Empresas Financieras	6,9	6,4	6,0	6,0	6,0	6,4	6,2	6,6	6,4	6,3	6,5	6,7	n.d.	Empresas Financieras
Cajas Municipales	10,4	10,2	10,0	9,2	9,4	9,3	9,0	8,7	8,7	9,0	8,5	8,3	n.d.	Cajas Municipales
Cajas Rurales de Ahorro y Crédito	-	-	-	-	-	-	-	-	-	-	-	-	n.d.	Cajas Rurales de Ahorro y Crédito
EDPYMEs	8,3	7,2	7,7	7,5	7,9	8,8	7,7	9,0	11,3	11,0	10,9	9,4	n.d.	EDPYMEs
Banco de la Nación ^{2/}	2,3	2,3	2,3	2,2	2,2	2,2	2,1	2,1	2,1	2,2	2,1	2,2	n.d.	Banco de la Nación ^{2/}
Agrobanco ^{3/}	17,9	20,8	24,5	24,2	27,0	29,3	42,9	48,6	62,2	68,5	67,6	72,0	n.d.	Agrobanco ^{3/}
TOTAL	8,8	9,1	8,6	8,5	8,7	8,8	8,8	9,0	9,1	9,2	9,1	8,9	n.d.	TOTAL

1/ cifras preliminares, calculadas en base a: (créditos vencidos + créditos en cobranza judicial) / colocaciones brutas.

2/ Solo considera los créditos de consumo e hipotecario.

3/ No considera los créditos a las demás empresas del Sistema Financiero.

Fuente: SBS y AFP.

Elaboración: BCRP - Sucursal Iquitos.