

BANCO CENTRAL DE RESERVA DEL PERÚ
SUCURSAL IQUITOS



LORETO: Síntesis de Actividad Económica
AGOSTO 2018¹

Departamento de Estudios Económicos

¹ En el presente informe participaron Arnulfo Cumbicus y Mario López.

ÍNDICE

Página

RESUMEN EJECUTIVO	3
I. ACTIVIDAD PRODUCTIVA	5
1. Actividad primaria	5
1.1. Sector agropecuario	5
1.2. Sector pesca.....	6
1.3. Sector minería	7
2. Otros indicadores sectoriales	8
2.1 Sector manufactura	8
2.2 Arribos de turistas a los establecimientos de hospedaje	10
II. ASPECTOS LABORALES	10
1. Empleo	10
III. SECTOR EXTERNO	11
1. Exportaciones.....	11
IV. CRÉDITO Y DEPÓSITOS	12
1. Crédito	12
2. Depósitos.....	14
V. EJECUCIÓN DEL PRESUPUESTO DE GASTOS DEL GOBIERNO GENERAL	16
1. Gasto corriente no financiero	16
2. Inversión pública.....	16
ANEXOS	19



RESUMEN EJECUTIVO

Principales hechos de importancia

- En agosto, el sector **minería** se contrajo en 52,1 por ciento interanual, por la menor producción de petróleo crudo; mientras el **agropecuario** y **pesca** crecieron en 4,7 por ciento y 4,2 por ciento interanual, respectivamente.
- En **otros indicadores de actividad económica** avanzaron la inversión pública (17,1 por ciento), crédito de consumo (15,5 por ciento), arribos de turistas a los establecimientos de hospedaje (8,4 por ciento), crédito hipotecario (6,4 por ciento), crédito total (6,3 por ciento) y manufactura (5,8 por ciento); pero disminuyó el empleo formal urbano en la ciudad de Iquitos (-0,9 por ciento).

Actividad primaria

- El sector **agropecuario** avanzó en 4,7 por ciento interanual en agosto, debido a los resultados positivos de los sub-sectores agrícola y pecuario; y sumado la ausencia de plagas; con ello, en periodo enero-agosto acumuló un incremento de 5,8 por ciento interanual, explicado por los resultados positivos de los sub-sectores agrícola y pecuario.
- El sector **pesca** creció en 4,2 por ciento interanual en agosto, impulsado por el mayor desembarque de pescado para consumo humano directo y el mejor dinamismo de la pesca ornamental, asociado a la abundancia de otocinclos común para la exportación; con ello, en el periodo enero-agosto, el sector pesca acumuló un aumento de 11,5 por ciento.
- La **minería** disminuyó en 52,1 por ciento interanual en agosto, debido al cierre del Oleoducto Norperuano, por derrame de petróleo crudo en el ramal norte, paralizando las operaciones del lote 192; pero en el periodo enero-agosto la minería avanzó en 23,3 por ciento, impulsada por la mayor producción de petróleo crudo.

Otros indicadores de actividad económica

- La **actividad manufacturera** avanzó en 5,8 por ciento interanual en agosto, impulsada por el resultado positivo de la industria primaria; con ello, en el periodo enero-agosto, la manufactura acumuló un crecimiento de 8,2 por ciento.
- Los **arribos de turistas a establecimientos de hospedaje** aumentaron en 8,4 por ciento interanual en agosto, debido al mayor flujo de turistas nacionales; con ello, en el periodo enero-agosto acumularon un incremento de 4,7 por ciento interanual, explicado por el mayor flujo de turistas tanto nacionales como extranjeros.
- El **empleo** en empresas privadas formales de 10 y más trabajadores en la ciudad de Iquitos disminuyó en 0,9 por ciento interanual en agosto, pero el en el periodo enero-agosto acumuló un avance promedio de 0,1 por ciento, por el mayor requerimientos de trabajadores en las actividades económicas manufactura, comercio y servicios.
- El **crédito total** se incrementó en 6,3 por ciento interanual en agosto, a S/ 2 245 millones; por tipo aumentaron los **créditos de consumo** (15,5 por ciento) e **hipotecario** (6,4 por ciento); mientras el tipo empresas disminuyó en 0,5 por ciento interanual.
- La **inversión pública** avanzó en 17,1 ciento interanual en agosto, impulsada por la mayor ejecución de obras del gobierno nacional y de los gobiernos locales; lo primero se explicó

por el avance de obras de rehabilitación y mejoramiento de carreteras nacionales, y en instalación de infraestructura portuaria; y el caso de los gobiernos locales se vinculó al mejoramiento y ampliación de sistemas de agua potable e instalación de sistemas de alcantarillado; mientras la inversión del gobierno regional disminuyó en 21,8 por ciento, por maduración de obras de colegios y hospitales a fines del año pasado, como el colegio Manuel Clavero Murga y el hospital Santa Yema de Yurimaguas, ambos en funcionamiento.

- Los proyectos con mayor monto devengado por nivel de gobierno son los siguientes: el **gobierno nacional** invirtió S/ 8,8 millones en la instalación de la infraestructura del terminal portuario de Yurimaguas; y S/ 4,4 millones en la construcción de la carretera Bellavista-Mazan-Salvador-El Estrecho: tramo I Bellavista-Santo Tomas, que incluye Puente Nanay y Viaductos de Acceso; el **gobierno regional** destinó S/ 4,8 millones en la construcción de la carretera departamental Yurimaguas-Jeberos, en la provincia de Alto Amazonas; S/ 3,3 millones en el mejoramiento del camino vecinal Pampa Hermosa-Inahuaya, en la provincia de Ucayali; y S/ 2,6 millones en el mejoramiento de la infraestructura del colegio María Inmaculada, en la provincia de Requena; y los **gobiernos locales** desembolsaron S/ 1,7 millones en el mejoramiento, ampliación del servicio de agua potable y planta de tratamiento de aguas residuales en la localidad de San José de Saramuro, en el distrito de Urarinas; S/ 1,5 millones en el mejoramiento del servicio de alcantarillado y agua potable de los jirones Libertad, Alfonso Ugarte, calles 09 de Diciembre, Morona, Ricardo Palma, Brasil, Sargento Lores, Calvo de Araujo, Putumayo, Loreto y Condamine; y S/ 1,3 millones en el mejoramiento del sistema de agua potable y desagüe de la localidad de Saramurillo.
- En el periodo enero-agosto, la inversión pública acumuló un crecimiento de 17,6 por ciento interanual, explicado por la mayor ejecución de proyectos del gobierno nacional y de los gobiernos locales.

Cuadro N° 1
LORETO: OTROS INDICADORES DE ACTIVIDAD ECONÓMICA

(Variación % respecto a similar mes del año anterior)

	Mar.18	Abr.18	May.18	Jun.18	Jul.18	Ago.18
Producción industrial 1/	↑ 14,7	↑ 11,4	↑ 11,9	↓ -19,0	↑ 44,9	↑ 5,8
Arribos a los establecimientos de hospedaje	↑ 13,9	↑ 6,8	↑ 1,4	↑ 4,6	↓ -10,8	↑ 8,4
Crédito total	↑ 3,2	↑ 3,4	↑ 6,4	↑ 7,4	↑ 6,6	↑ 6,3
Créditos de consumo	↑ 12,8	↑ 14,5	↑ 17,0	↑ 16,7	↑ 16,0	↑ 15,5
Crédito hipotecario	↑ 15,4	↑ 15,1	↑ 14,9	↑ 16,8	↑ 17,1	↑ 6,4
Inversión pública 1/	↓ -28,5	↓ -12,9	↑ 41,7	↑ 12,5	↑ 63,8	↑ 17,1

1/ En términos reales.

Fuentes: SBS y AFP, MEF, DIRCETUR y DIREPRO.

Elaboración: BCRP, Sucursal Iquitos. Departamento de Estudios Económicos.

I. ACTIVIDAD PRODUCTIVA

1. Actividad primaria

1.1. Sector agropecuario

- La actividad agropecuaria se expandió en 4,7 por ciento interanual en agosto, impulsada por los resultados positivos de los sub-sectores agrícola y pecuario, y las buenas condiciones meteorológicas para el desarrollo vegetativo de los cultivos, a esto se sumó la ausencia de daños por fenómenos climáticos y de plagas o enfermedades. Además la vaciante de los ríos y las lluvias con anomalías negativas no perjudicaron a los cultivos.
- En el periodo enero-agosto, la producción agropecuaria acumuló un crecimiento de 5,8 por ciento interanual, por los resultados positivos de los sub-sectores agrícola y pecuario.

Cuadro N° 2
LORETO: PRODUCCIÓN DE PRINCIPALES PRODUCTOS AGROPECUARIOS^{1/}
(Toneladas)

Sub-sectores	Estructura Porcentual 2016 ^{2/}	Agosto				Enero - Agosto			
		2017	2018	Var. %	Contribución ^{3/}	2017	2018	Var. %	Contribución ^{3/}
AGRÍCOLA	82,0			4,8	3,8			5,7	4,4
Orientado a la industria	17,9			3,5	0,6			6,7	1,0
Caña de azúcar	1,4	13 601	13 637	0,3	0,0	110 294	111 835	1,4	0,0
Palma aceitera	5,4	9 302	9 301	0,0	0,0	75 138	75 238	0,1	0,0
Maíz amarillo duro	10,7	6 961	7 381	6,0	0,5	35 913	41 137	14,5	1,0
Cacao	0,4	36	40	11,1	0,0	186	201	8,1	0,0
Orientado al mercado interno	64,1			5,1	3,2			5,5	3,4
Arroz cáscara	12,0	6 918	7 477	8,1	0,9	29 602	33 996	14,8	1,0
Yuca	20,6	31 014	33 447	7,8	1,6	234 741	253 864	8,1	1,8
Plátano	14,2	22 839	22 971	0,6	0,1	178 024	180 041	1,1	0,2
Maíz choclo	1,7	1 061	1 233	16,2	0,2	8 476	9 210	8,7	0,1
Piña	1,0	1 074	1 068	-0,6	0,0	6 927	6 992	0,9	0,0
Otros	14,6	17 977	18 208	3,0	0,4	166 446	167 870	1,6	0,2
PECUARIO	18,0			4,4	0,9			6,1	1,4
Carne de aves ^{4/}	13,7	2 180	2 302	5,6	0,9	15 360	16 211	5,5	0,9
Carne de porcino ^{4/}	1,1	185	197	6,5	0,1	1 536	1 831	19,2	0,3
Carne de vacuno ^{4/}	0,7	131	130	-0,8	0,0	922	1 134	23,0	0,2
Huevos	2,1	411	406	-1,2	0,0	3 259	3 210	-1,5	0,0
Leche	0,3	176	160	-9,1	0,0	1 457	1 320	-9,4	0,0
Otros	0,1	15	16	5,3	0,0	130	149	14,5	0,0
SECTOR AGROPECUARIO	100,0			4,7	4,7			5,8	5,8

1/ Cifras preliminares.

2/ Estimado a precios de 2007.

3/ En base a la estructura porcentual de similar periodo de 2017.

4/ Peso neto.

Fuente: DRAL y MINAGRI.

Elaboración: BCRP, Sucursal Iquitos. Departamento de Estudios Económicos.

- El sub-sector agrícola creció en 4,8 por ciento interanual en agosto, debido a la mayor producción de yuca, arroz cáscara y maíz amarillo duro; todos explicados por las mayores áreas cosechadas; sumado el mejor rendimiento de arroz cáscara y de maíz amarillo; con ello, en el periodo enero-agosto, el sub-sector agrícola acumuló un crecimiento de 5,7 por ciento interanual, explicado por la mayor producción de yuca, arroz cáscara y maíz amarillo.

- El sub-sector pecuario registró un crecimiento de 4,4 por ciento interanual en agosto, explicado por la mayor producción de carne (aves y porcino); con ello, en el periodo enero-agosto de 2018 acumuló un crecimiento de 6,1 por ciento interanual.
- En agosto, mes de inicio de la nueva campaña 2018-2019, las áreas sembradas disminuyeron en 5,5 por ciento (1 409 hectáreas menos) respecto a similar mes de 2017, debido a la falta de semillas y la presencia de lluvias con anomalías negativas.

Cuadro N° 3
LORETO: SUPERFICIE SEMBRADA 1/
(Hectáreas)

	Campaña Agrícola ^{2/}		Variación	
	2017/2018	2018/2019	Absoluta	Porcentual
CULTIVOS TRANSITORIOS	22 926	21 850	-1 076	-4,7
Arroz cáscara	5 422	4 963	-459	-8,5
Maíz amarillo	8 186	8 035	-151	-1,8
Maíz choclo	978	976	-2	-0,2
Yuca	5 821	5 456	-365	-6,3
Frijol grano seco	341	365	24	7,0
Frijo caupí	1 020	987	-33	-3,2
Otros	1 158	1 068	-90	-7,8
CULTIVOS PERMANENTES	2 730	2 397	-333	-12,2
Palma aceitera	107	67	-40	-37,4
Plátano	2 065	1 869	-196	-9,5
Camu camu	0	0	0	-
Otros	558	461	-97	-17,4
Total	25 656	24 247	-1 409	-5,5

1/ Cifras preliminares.

2/ Agosto

Fuente: DRAL.

Elaboración: BCRP, Sucursal Iquitos. Departamento de Estudios Económicos

1.2. Sector pesca

- El VBP² del sector pesca creció en 4,2 por ciento interanual en agosto, impulsado por la abundancia de peces en los ríos amazónicos como boquichico, llambina, ractacara y otras especies, lo que originó un mayor desembarque de pescado para consumo humano directo; sumado a esto, el incremento de la pesca ornamental en 7,1 por ciento, impulsada por la abundancia de la especie otocinclos común para la exportación.
- En el periodo enero-agosto el sector pesca registró un crecimiento de 11,5 por ciento interanual, explicado por el mayor desembarque de pescado para consumo humano directo y el mayor dinamismo de la pesca ornamental, que creció en 16,7 por ciento interanual.

² Valor bruto de la producción.

Cuadro N° 4
LORETO: PRODUCCIÓN PESQUERA 1/
(Toneladas y miles de unidades)

	Agosto			Enero - Agosto		Var. %
	2017	2018	Var. %	2017	2018	
Consumo Humano (toneladas)	828	859	3,7	4 920	5 391	9,6
Fresco	703	725	3,1	4 409	5 045	14,4
Llambina	2	25	1 150,0	354	309	-12,7
Ractacara	1	19	1 800,0	168	221	31,5
Boquichico	263	275	4,6	1 007	1 281	27,2
Palometa	92	37	-59,8	594	412	-30,6
Sardina	35	17	-51,4	163	124	-23,9
Otras especies	310	352	13,5	2 123	2 698	27,1
Salpreso	3	4	33,3	60	38	-36,7
Seco salado	122	130	6,6	451	308	-31,7
Ornamentales (miles de unidades)	425	455	7,1	4 427	5 168	16,7
Mercado interno	50	55	10,0	404	369	-8,7
Mercado externo	375	400	6,7	4 000	4 793	19,8
Stock remanente y/o mortandad	0	0	-	23	6	-
SECTOR PESCA 2/			4,2			11,5

1/ Cifras preliminares.

2/ Estimado a precios de 2007.

Fuente: DIREPRO.

Elaboración: BCRP, Sucursal Iquitos. Departamento de Estudios Económicos

1.3. Sector minería

- La producción de petróleo crudo fiscalizada registró una contracción de 52,1 por ciento interanual en agosto, explicada por el cierre del Oleoducto Norperuano, por derrame de petróleo crudo en el ramal norte, paralizando las operaciones del lote 192.
- En el periodo enero-agosto, la producción de petróleo acumuló un incremento de 23,3 por ciento interanual, explicado por el bombeo de los operadores de los lotes 192; 8 y 95; y la puesta en funcionamiento parcial del oleoducto Nor Peruano.

Cuadro N° 5
LORETO: PRODUCCIÓN DE PETRÓLEO CRUDO 1/
(Miles de barriles)

Hidrocarburos	Estructura Porcentual	Agosto				Enero - Agosto			
		2016 ^{2/}	2017	2018	Var. % Contribución ^{3/}	2017	2018	Var. % Contribución ^{3/}	2017
Petróleo crudo	100,0	459	220	-52,1	-52,1	2 431	2 998	23,3	23,3
SECTOR MINERÍA 2/	100,0			-52,1	-52,1			23,3	23,3

^{1/} Cifras preliminares.

^{2/} Estimado a precios de 2007.

^{3/} En base a la estructura porcentual de similar periodo de 2017.

Fuente: Perúpetro S.A.

Elaboración: BCRP, Sucursal Iquitos. Departamento de Estudios Económicos.

Gráfico N° 1
LORETO: PRODUCCIÓN DE PETRÓLEO CRUDO
(Var. % respecto a similar periodo del año anterior)

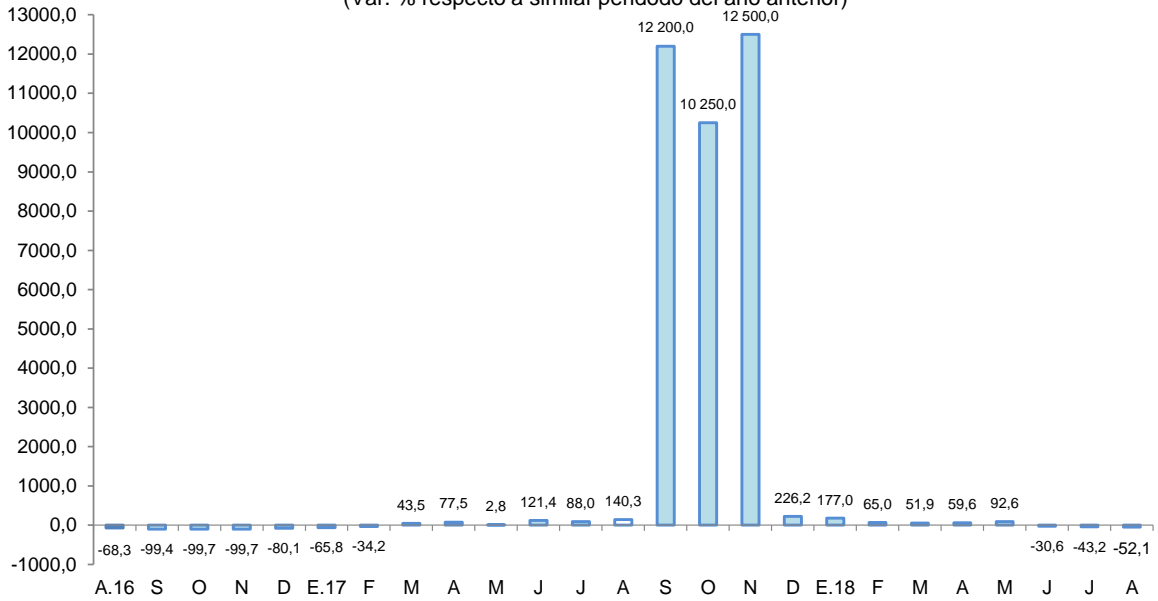

Fuente: Perúpetro S.A.
Elaboración: BCRP, Sucursal Iquitos. Departamento de Estudios Económicos.

Gráfico N° 2
PRECIO INTERNACIONAL DEL PETRÓLEO-WTI
(US\$ por barril)

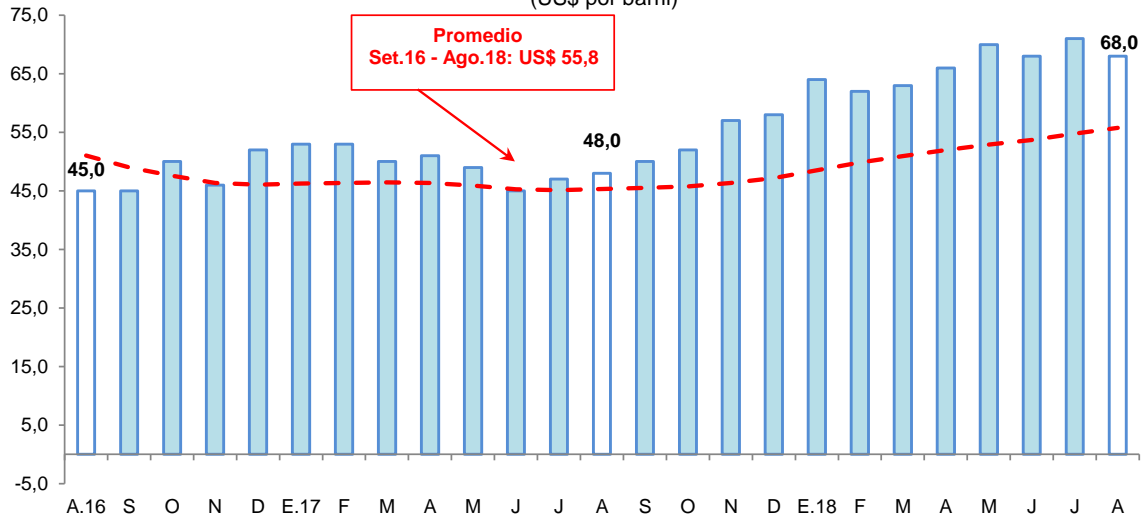

Fuente: Bloomberg.
Elaboración: BCRP, Sucursal Iquitos. Departamento de Estudios Económicos.

2. Otros indicadores sectoriales

2.1 Sector manufactura

- La actividad manufacturera avanzó en 5,8 por ciento interanual en agosto, impulsada por el resultado positivo de la industria primaria; con ello en el periodo enero-agosto, la manufactura acumuló un crecimiento de 8,2 por ciento interanual.
- La industria primaria aumentó en 15,8 por ciento interanual en agosto, inducida por la mayor producción de refinados de petróleo crudo y la disponibilidad de materia prima; con ello, en el periodo enero-agosto acumuló un crecimiento de 10,5 por ciento interanual.

- La industria no primaria disminuyó en 10,2 por ciento interanual en agosto, debido en parte a la menor producción de madera aserrada, motocicletas y motokar, y bebidas gaseosas; pero en el periodo enero-agosto, acumuló un crecimiento de 4,3 por ciento interanual.

Cuadro N° 6
LORETO: ÍNDICE DE VOLUMEN FÍSICO MANUFACTURERO 1/
 (Var. % real respecto a similar periodo del año anterior)

Ramas de actividad	Estructura Porcentual 2015 ^{2/}	Agosto		Enero - Agosto	
		Var. %	Contribución ^{3/}	Var. %	Contribución ^{3/}
MANUFACTURA PRIMARIA	56,9	15,8	9,7	10,5	6,7
Refinación de petróleo	56,9	15,8	9,7	10,5	6,7
MANUFACTURA NO PRIMARIA	43,1	-10,2	-3,9	4,3	1,6
Conservas de palmito	0,2	24,2	0,0	-40,5	-0,1
Productos lácteos	0,1	-58,5	0,0	-18,7	0,0
Alimentos para animales	0,0	59,4	0,0	26,8	0,0
Productos de panadería	0,3	-26,5	-0,1	-7,8	0,0
Bebidas malteadas	0,3	-	-	-	-
Bebidas gaseosas	6,7	-4,4	-0,4	6,7	0,4
Madera aserrada	17,2	-33,1	-2,8	-32,1	-2,8
Triplay	6,0	30,4	1,6	5,6	0,4
Periódicos	0,1	-16,7	0,0	-4,3	0,0
Impresión	0,1	-78,4	-0,1	-50,9	0,0
Oxígeno industrial	0,1	0,0	0,0	50,0	0,1
Mallas metálicas	0,0	-44,6	0,0	-94,6	0,0
Motores para pozos	0,0	-	-	-	-
Bombas para pozos	0,1	-1,8	0,0	-1,0	0,0
Motocicletas y motokar	12,1	-14,3	-2,3	28,0	3,5
SECTOR MANUFACTURA	100,0	5,8	5,8	8,2	8,2

1/ Cifras preliminares.

2/ Estimado a precios de 2007.

3/ En base a la estructura porcentual de similar periodo de 2015.

Fuente: DIREPRO y Empresas.

Elaboración: BCRP, Sucursal Iquitos. Departamento de Estudios Económicos.

Gráfico N° 3

LORETO: IVF MANUFACTURA NO PRIMARIA
(Var. % real respecto a similar periodo del año anterior)

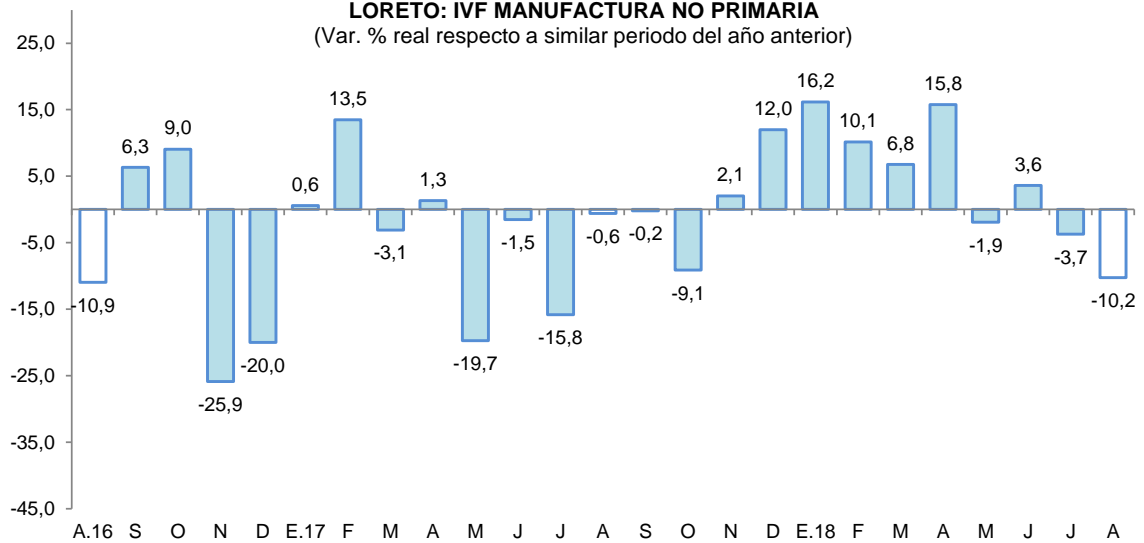

Fuente: DIREPRO y Empresas

Elaboración: BCRP, Sucursal Iquitos. Departamento de Estudios Económicos.

2.2 Arribos de turistas a los establecimientos de hospedaje

- Según MINCETUR, el número de arribos de turistas a los establecimientos de hospedaje se incrementó en 8,4 por ciento interanual en agosto. El turismo interno creció en 13,2 por ciento, mientras el receptivo (turistas extranjeros) cayó en 0,2 por ciento interanual.
- En el periodo enero-agosto, el número de arribos de turistas a establecimientos de hospedaje avanzó en 4,7 por ciento interanual. El turismo interno aumentó en 4,9 por ciento; asimismo el receptivo (turistas extranjeros) subió en 4,5 por ciento.

Gráfico N° 4

LORETO: ARRIBOS A ESTABLECIMIENTOS DE HOSPEDAJE
(Variación %)

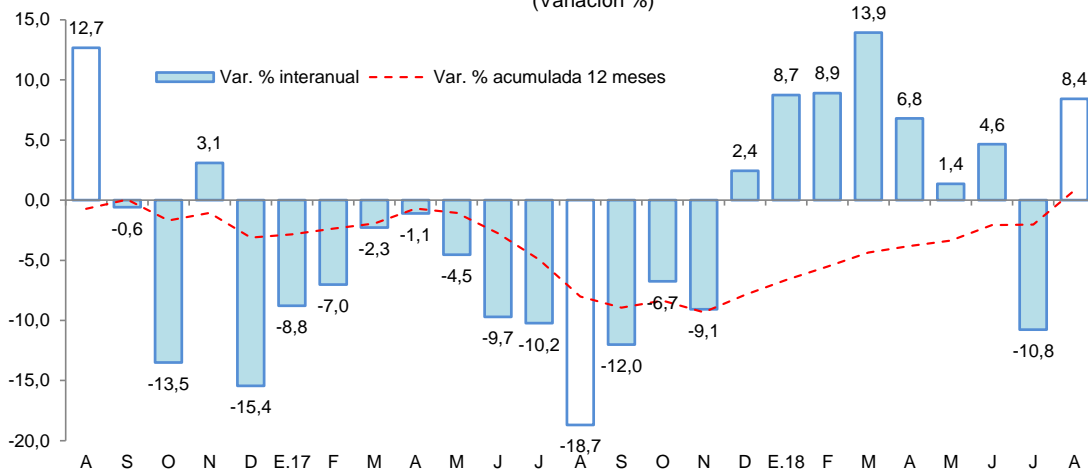

Fuente: MINCETUR.

II. ASPECTOS LABORALES

1. Empleo

- El empleo en empresas privadas formales de 10 y más trabajadores en Iquitos disminuyó en 0,9 por ciento interanual en agosto, debido al menor requerimiento de trabajadores en tres de las cinco ramas de actividad económica: transporte, primaria y servicios.



Cuadro N° 7
IQUITOS: ÍNDICE MENSUAL DE EMPLEO EN EMPRESAS PRIVADAS FORMALES DE 10 A MÁS
TRABAJADORES, POR RAMA DE ACTIVIDAD^{1/}
 (Octubre 2010=100)

Rama de Actividad	Agosto			Enero - Agosto		
	2017	2018	Var. %	2017	2018	Var. %
Primaria ^{2/}	36,2	35,3	-2,6	36,6	34,5	-5,7
Manufactura	68,8	68,9	0,2	67,3	70,6	5,0
Comercio	108,1	108,6	0,5	108,0	109,9	1,8
Transporte y Comunicaciones	81,0	76,0	-6,2	85,2	77,5	-9,1
Servicios ^{3/}	93,5	93,3	-0,2	92,7	93,7	1,1
Total	78,9	78,2	-0,9	78,9	78,9	0,1

Nota: La información corresponde al primer día de cada mes.

^{1/} Cifras preliminares.

^{2/} Conformada por las subramas agricultura, pesca e hidrocarburos.

^{3/} Conformada por las subramas servicios prestados a empresas, restaurantes y hoteles, establecimientos financieros, enseñanza, servicios sociales y comunales; y electricidad, gas y agua.

Fuente: MTPE – Encuesta Nacional de Variación Mensual del Empleo (ENVME).

- En el periodo enero-agosto, el empleo en empresas privadas formales registró un incremento de 0,1 por ciento interanual, explicado por los mayores requerimientos de trabajadores en tres de las cinco ramas de actividad económica, en particular manufactura y comercio con incrementos de 5,0 por ciento y 1,8 por ciento, respectivamente.

Gráfico N° 5
CIUDAD DE IQUITOS: EMPLEO FORMAL URBANO EN EMPRESAS DE 10 A MÁS
TRABAJADORES

(Var. % respecto a similar periodo del año anterior)

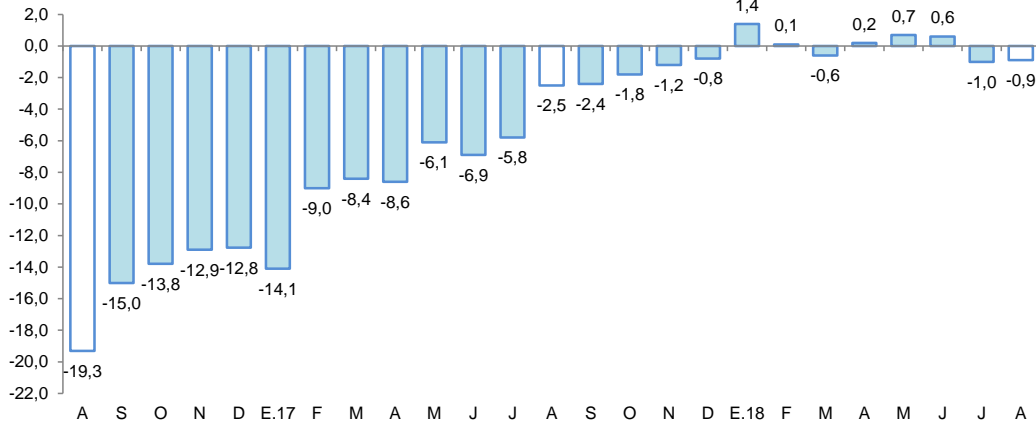

Fuente: MTPE – Encuesta Nacional de Variación Mensual del Empleo (ENVME).

III. SECTOR EXTERNO

1. Exportaciones

- Las exportaciones de Loreto totalizaron US\$ 16,8 millones en agosto, 3,5 veces el registro de similar mes del año anterior, impulsadas por los altos volúmenes exportados de petróleo crudo y sus derivados, en particular petróleo crudo diluido.
- En el periodo enero-agosto las exportaciones registraron un aumento de 232,4 por ciento interanual, explicado por las mayores ventas de petróleo crudo y sus derivados, peces vistosos vivos, equipo petrolero y productos agropecuarios como cacao y palmito en conservas.



Cuadro N° 8
LORETO: EXPORTACIONES POR GRUPO DE PRODUCTOS^{1/}
 (Valor FOB en millones de US\$)

TIPO	Estructura % ^{3/}	Agosto			Enero-Agosto		
	2017	2017	2018	Var. %	2017	2018	Var. %
PRODUCTOS TRADICIONALES	43,6	3,0	15,8	426,7	10,1	56,8	462,4
Petróleo crudo reducido y derivados	43,6	3,0	15,8	426,7	10,1	56,8	462,4
PRODUCTOS NO TRADICIONALES	54,8	1,8	1,1	-38,9	10,0	9,4	-6,0
Agropecuarios	5,3	0,2	0,1	-50,0	0,8	1,3	62,5
Pesqueros	9,9	0,2	0,2	0,0	1,7	2,3	35,3
Maderas	29,6	1,2	0,6	-50,0	5,3	4,6	-13,2
Otros no tradicionales	10,0	0,2	0,2	0,0	2,1	1,2	-42,9
Otras exportaciones 2/	1,6	0,0	0,0	-	0,3	1,6	433,3
TOTAL EXPORTACIONES	100,0	4,8	16,8	250,0	20,4	67,8	232,4

1/ Cifras preliminares.

2/ Incluye reparación de bienes de capital, equipo petrolero y partes para helicópteros.

3/ En base a la estructura de similar periodo de 2017.

Fuente: SUNAT

Elaboración: BCRP, Sucursal Iquitos. Departamento de Estudios Económicos.

- Las exportaciones de productos tradicionales fueron 5,3 veces las registradas en agosto del año anterior, debido a mayores volúmenes exportados de petróleo crudo y sus derivados; con ello, en el periodo enero-agosto acumularon un aumento de 462,4 por ciento.
- Las exportaciones de productos no tradicionales disminuyeron en 38,9 por ciento interanual, debido a menores ventas de productos agropecuarios como cacao y maderas (madera aserrada); con ello, en el periodo enero-agosto acumularon una caída de 6,0 por ciento, debido a las menores ventas de maderas y otros productos no tradicionales.
- El rubro “otras exportaciones” registró un crecimiento de 433,3 por ciento en el periodo enero-agosto, debido a los mayores envíos de equipo petrolero y partes para helicópteros.
- En el periodo enero-agosto, los principales mercados de destino fueron: Chile (adquirió el 57,0 por ciento del valor total exportado); Estados Unidos (24,0 por ciento); México (4,8 por ciento); y Colombia (4,4 por ciento). El primero de ellos compró peces ornamentales; Estados Unidos (petróleo crudo, peces ornamentales y cacao); México (madera aserrada, tablillas y vigas de madera); y Colombia (derivados de petróleo crudo).

IV. CRÉDITO Y DEPÓSITOS

1. Crédito

- El crédito en Loreto aumentó en 6,3 por ciento respecto a agosto del año anterior. En la banca múltiple, que canaliza el 66,7 por ciento del total, el crédito aumentó en 2,8 por ciento interanual; y en las instituciones no bancarias creció en 13,3 por ciento. Al finalizar el mes, el crédito registró un saldo de S/ 2 245 millones, de los cuales, el 96,2 por ciento (S/ 2 159 millones), se encuentra colocado en moneda nacional.
- Según tipo de crédito, destaca el crecimiento del segmento personas: tipo consumo (15,5 por ciento) e hipotecario (6,4 por ciento); mientras el tipo empresas registró una disminución de 0,5 por ciento interanual.

Cuadro N° 9

LORETO: CRÉDITO (NOMINAL SBS) - AGOSTO 2018

En millones de soles

	Estructura % Ago-18	Agosto		Var.% Nominal
		2017	2018	Ago-18 / Ago-17
Banco de la Nación	14,1	259	316	22,0
Agrobanco	1,3	41	30	-27,7
Banca Múltiple	66,7	1 457	1 497	2,8
Instituciones No Bancarias	17,9	355	402	13,3
Financieras	4,6	92	103	11,9
Cajas Municipales	12,8	253	288	14,1
Cajas Rurales	0,0	0	0	-
Edpymes	0,5	10	11	7,7
Arrendamiento Financiero	0,0	0	0	-
TOTAL	100,0	2 112	2 245	6,3
Empresas	49,7	1 122	1 117	-0,5
Personas	50,3	990	1 128	14,0
Consumo	42,3	822	950	15,5
Hipotecario	8,0	168	179	6,4
MN	96,2	2 003	2 159	7,8
ME	3,8	109	86	-21,2
ME (Mill. US\$)		34	26	-22,5

Fuente: SBS y AFP.

Elaboración: BCRP, Sucursal Iquitos. Departamento de Estudios Económicos.

- El ratio crédito/depósitos totales pasó de 2,01 en agosto del año anterior a 1,83 en agosto de 2018, es decir, cayó en 0,18 puntos porcentuales. Este ratio al ser mayor que la unidad, indica que Loreto es un departamento demandante neto de crédito.

Gráfico N° 6

LORETO: EVOLUCIÓN DEL CRÉDITO
(Var. % respecto a similar mes del año anterior)

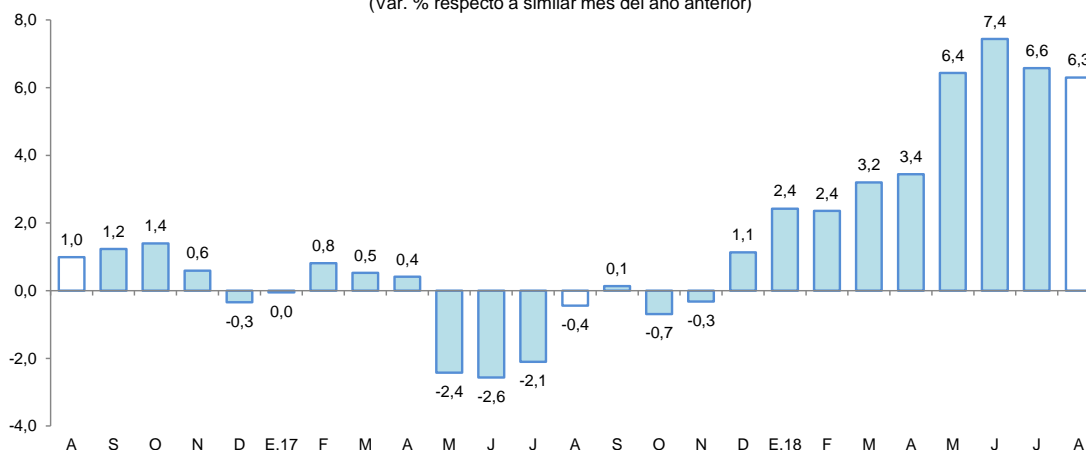

Fuente: SBS y AFP.

- Por tipo de moneda, el crédito en moneda nacional creció en 7,8 por ciento; mientras en moneda extranjera disminuyó en 21,2 por ciento interanual; con ello, la participación relativa del crédito en moneda nacional aumentó en 1,4 puntos porcentuales, en deterioro de la participación del crédito en moneda extranjera.



Gráfico N° 7
LORETO: EVOLUCIÓN DEL CRÉDITO POR TIPO DE MONEDA
 (Var. % respecto a similar mes del año anterior)

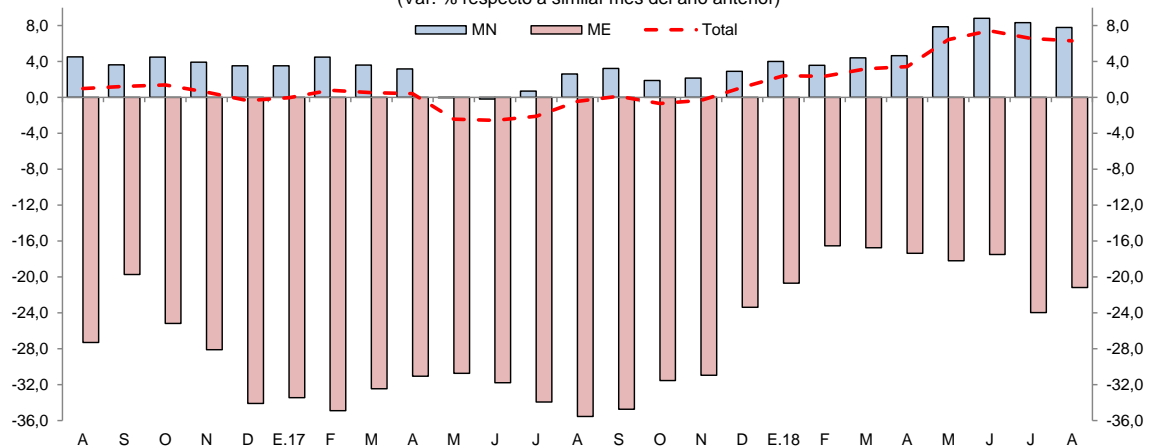

Fuente: SBS y AFP.

- La mayor participación relativa en el total de los créditos, la tiene el Banco Continental (25,0 por ciento), Banco de Crédito (15,8 por ciento), Banco de la Nación (14,1 por ciento), Interbank (10,3 por ciento), Banco Scotiabank (10,0 por ciento) y Caja Maynas (7,9 por ciento), y, los cuales en conjunto intermediaron el 83,1 por ciento del total.
- La tasa de morosidad en julio de 2018 fue de 9,1 por ciento, mayor en 0,1 puntos porcentuales a la registrada en similar mes del año anterior. La morosidad en las cajas municipales (8,5 por ciento) disminuyó en 2,6 puntos porcentuales frente a julio de 2017; asimismo en la banca múltiple (9,6 por ciento) cayó en 0,4 puntos porcentuales interanual.

Gráfico N° 8
LORETO: TASA DE MOROSIDAD ^{1/}
 (Porcentaje)

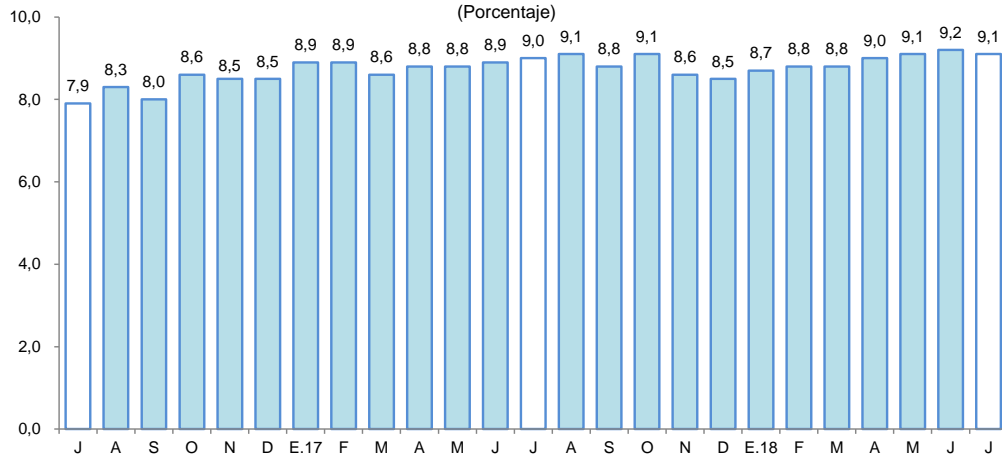

^{1/} preliminar, calculado en base a: (créditos vencidos + créditos en cobranza judicial) / colocaciones brutas.
 Fuente: SBS y AFP.

2. Depósitos

- Los depósitos en Loreto aumentaron en 16,5 por ciento interanual en agosto, a S/ 1 225 millones, debido a la expansión de los depósitos a la vista (32,0 por ciento), depósitos de ahorro (13,5 por ciento) y a plazo (8,3 por ciento). Por tipo de moneda, los depósitos de moneda nacional registraron un crecimiento de 21,6 por ciento, mientras en moneda extranjera disminuyeron en 2,7 por ciento.



Cuadro N° 10
LORETO: DEPÓSITO (NOMINAL SBS) - AGOSTO 2018

En millones de soles

	Estructura % Ago-18	Agosto		Var.% Nominal Ago-18 / Ago-17
		2017	2018	
Banco de la Nación	13,6	161	166	3,5
Banca Múltiple	67,8	700	830	18,6
Instituciones No Bancarias	18,7	191	229	19,4
Financieras	0,4	3	5	70,7
Cajas Municipales	18,3	189	224	18,7
Cajas Rurales	0,0	0	0	-
TOTAL	100,0	1 052	1 225	16,5
Vista	28,6	265	350	32,0
Ahorro	40,9	442	501	13,5
A plazo	30,5	345	374	8,3
MN	82,4	831	1 010	21,6
ME	17,6	221	215	-2,7
ME (Mill. US\$)		68	65	-4,4

Fuente: SBS y AFP.

Elaboración: BCRP, Sucursal Iquitos. Departamento de Estudios Económicos.

- Las captaciones de la banca múltiple crecieron en 18,6 por ciento; asimismo, en las instituciones no bancarias se incrementaron en 19,4 por ciento. La banca múltiple alcanzó una participación relativa de 67,8 por ciento en la liquidez total; las instituciones no bancarias el 18,7 por ciento; y el Banco de la Nación el 13,6 por ciento restante.

Gráfico N° 9

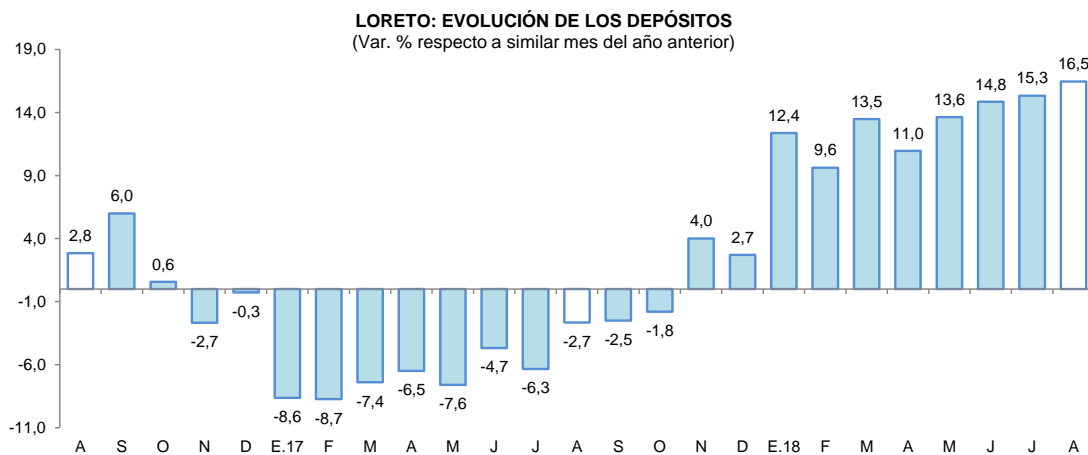

Fuente: SBS y AFP.

- La mayor participación en el total de los depósitos la tienen el Banco Continental (23,1 por ciento), Banco de Crédito (20,3 por ciento), CMAC de Maynas (14,7 por ciento), Banco de la Nación (13,6 por ciento) y Scotiabank (13,5 por ciento) los cuales, en conjunto, captan el 85,2 por ciento del total.
- La dolarización de la liquidez fue de 17,6 por ciento, es decir, menor en 3,5 puntos porcentuales a la tasa registrada en agosto 2017. La caída de la liquidez en dólares se debe a los menores depósitos a la vista, de ahorro y a plazo; y el incremento de la liquidez en moneda nacional se asoció a mayores depósitos a la vista, de ahorro y a plazo.



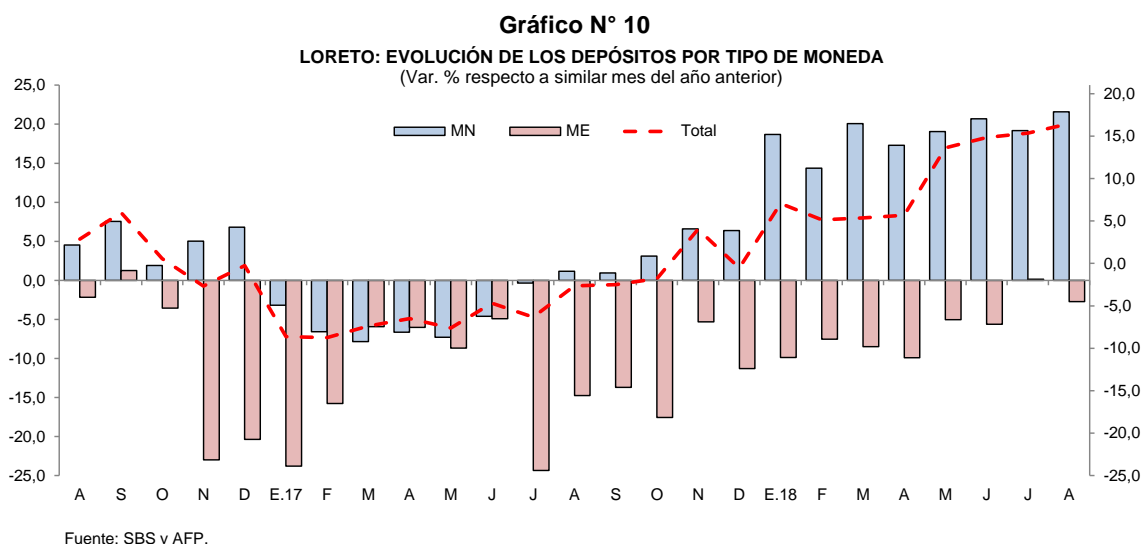

V. EJECUCIÓN DEL PRESUPUESTO DE GASTOS DEL GOBIERNO GENERAL

1. Gasto corriente no financiero

- El gasto corriente no financiero creció en 6,9 por ciento interanual en agosto, inducido por los mayores gastos del gobierno regional, con un incremento de 22,7 por ciento, explicado por el aumento generalizado en todas las cuentas de gasto; en tanto los gobiernos locales los mantuvieron estables en valores reales; mientras el gobierno nacional los disminuyó en 8,3 por ciento, por menores transferencias, otros gastos corrientes y, bienes y servicios.
- En el periodo enero-agosto, el gasto corriente no financiero aumentó en 13,0 por ciento interanual, explicado por los mayores gastos de los tres niveles de gobierno; en particular gobierno regional y nacional, con subidas de 17,5 por ciento y 11,9 por ciento, cada caso.

Cuadro N° 11
LORETO: GASTO CORRIENTE NO FINANCIERO^{1/}
(Millones de soles)

	Agosto			Enero - Agosto		
	2017	2018	Var. % real	2017	2018	Var. % real
Gobierno nacional	97,9	90,8	-8,3	596,0	673,2	11,9
Gobierno regional	105,4	130,4	22,7	796,9	948,0	17,5
Gobiernos locales	26,9	27,4	0,0	228,1	232,7	0,9
Total	230,1	248,6	6,9	1 621,0	1 853,8	13,0

1/ Información actualizada al 30 de setiembre de 2018.

Fuente: MEF.

Elaboración: BCRP. Sucursal Iquitos.

2. Inversión pública

- La inversión pública registró un crecimiento de 17,1 por ciento interanual en agosto, debido a la mayor ejecución de obras del gobierno nacional y de los gobiernos locales; lo primero se explicó por el avance de obras de rehabilitación y mejoramiento de carreteras nacionales, y en instalación de infraestructura portuaria; y el caso de los gobiernos locales se vinculó al mejoramiento y ampliación de sistemas de agua potable e instalación de sistemas de alcantarillado; mientras la inversión del gobierno regional disminuyó en 21,8 por ciento, por maduración de obras de colegios y hospitales a fines del año pasado, como el colegio Manuel Clavero Murga y el hospital Santa Yema de Yurimaguas, hoy en funcionamiento.

- En el periodo enero-agosto, la inversión registró una expansión de 17,6 por ciento interanual, explicada por la mayor ejecución de obras del gobierno nacional y de los gobiernos locales, en particular gobierno nacional, con una subida de 77,1 por ciento; mientras que la inversión del gobierno regional disminuyó en 3,4 por ciento interanual.
- En el periodo enero-agosto, la inversión ejecutada representó el 39,2 por ciento del presupuesto institucional modificado; el gobierno regional avanzó el 48,1 por ciento, el gobierno nacional el 37,5 por ciento; y los gobiernos locales avanzaron el 35,5 por ciento.

Cuadro N° 12
LORETO: INVERSIÓN PÚBLICA^{1/2/}
(Millones de soles)

	Agosto			Enero - Agosto		
	2017	2018	Var. % real	2017	2018	Var. % real
Gobierno nacional	12,3	20,7	66,6	94,1	168,5	77,1
Gobierno regional	27,5	21,7	-21,8	146,4	143,0	-3,4
Gobiernos locales	18,9	27,0	41,5	173,1	180,0	2,9
Total	58,7	69,4	17,1	413,7	491,5	17,6

1/ Información actualizada al 30 de setiembre de 2018.

2/ Comprende la adquisición de activos no financieros.

Fuente: MEF.

Elaboración: BCRP. Sucursal Iquitos.

Gráfico N° 11
LORETO: INVERSIÓN PÚBLICA
(Var. % real respecto a similar periodo del año anterior)

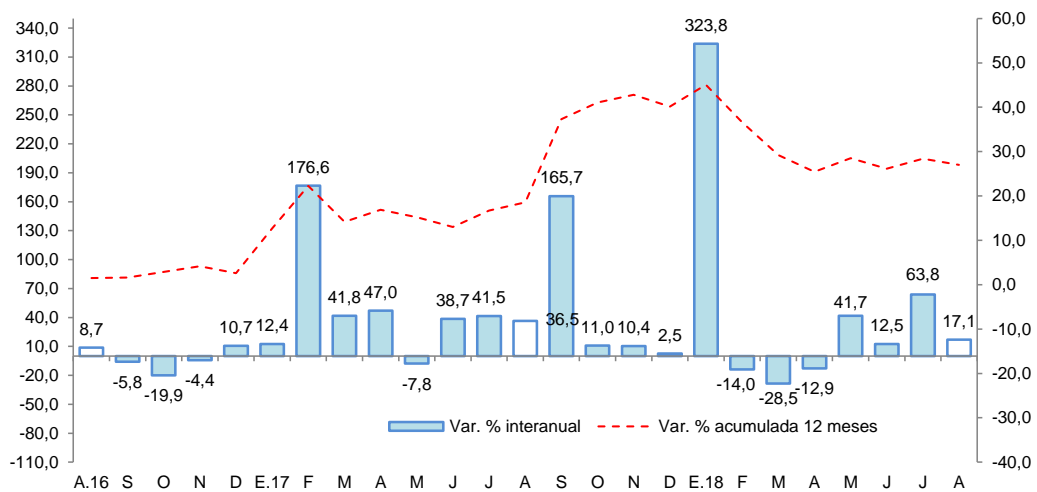

Fuente: MEF.

Elaboración: BCRP. Sucursal Iquitos.

Los proyectos con mayor monto devengado por nivel de gobierno son los siguientes:

- El **gobierno nacional** invirtió S/ 8,8 millones en la instalación de infraestructura del terminal portuario de Yurimaguas; y S/ 4,4 millones en la construcción de la carretera Bellavista-Mazan-Salvador-El Estrecho: tramo I Bellavista-Santo Tomas (incluye Puente Nanay y Viaductos de Acceso).
- El **gobierno regional** destinó S/ 4,8 millones en la construcción de la carretera departamental Yurimaguas-Jeberos, en la provincia de Alto Amazonas; S/ 3,3 millones en el mejoramiento del camino vecinal Pampa Hermosa-Inahuaya, en la provincia de Ucayali; y S/ 2,6 millones en el mejoramiento de la infraestructura del colegio María Inmaculada, en la provincia de Requena.



- Los **gobiernos locales** desembolsaron S/ 1,7 millones en el mejoramiento, ampliación del servicio de agua potable y planta de tratamiento de aguas residuales en la localidad de San José de Saramuro, en el distrito de Urarinas; S/ 1,5 millones en el mejoramiento del servicio de alcantarillado y agua potable de los jirones Libertad, Alfonso Ugarte, y calles 09 de Diciembre, Morona, Ricardo Palma, Brasil, Sargento Lores, Calvo de Araujo, Putumayo, Loreto y Condamine; y S/ 1,3 millones en el mejoramiento del sistema de agua potable y desagüe de la localidad de Saramurillo, en el distrito de Urarinas.

ANEXOS

BANCO CENTRAL DE RESERVA DEL PERÚ – SUCURSAL IQUITOS

Anexo Nº 01

LORETO: PRODUCCIÓN AGROPECUARIA ^{1/}
(T.M.)

	2017						2018								
	Ago.	Set.	Oct.	Nov.	Dic.	Ene.-Dic.	Ene.	Feb.	Mar.	Abr.	May.	Jun.	Jul.	Ago.	
Total agrícola	110 783	139 919	167 373	165 785	175 862	1 494 686	140 119	129 192	112 510	99 352	91 551	92 046	100 851	114 763	Total agrícola
Arroz cáscara	6 918	16 963	23 917	12 837	17 886	101 205	9 883	5 978	3 814	2 047	616	732	3 449	7 477	Arroz cáscara
Frijol grano seco	1 178	1 891	1 044	435	42	4 590	0	0	0	0	0	0	0	1 233	Frijol grano seco
Frijol caupí	90	1 708	2 856	1 143	138	5 935	0	0	0	0	0	0	0	106	Frijol caupí
Plátano	22 839	23 319	24 696	25 072	23 555	274 666	23 894	24 349	21 584	21 064	21 287	22 608	22 284	22 971	Plátano
Yuca	31 014	33 198	41 102	47 280	48 999	405 320	37 267	37 099	31 056	28 011	26 189	29 065	31 730	33 447	Yuca
Maíz choclo	1 061	2 202	3 447	3 633	3 583	21 341	2 709	1 787	1 210	806	313	575	577	1 233	Maíz choclo
Limón	876	862	504	562	670	10 887	1 120	1 091	1 148	1 120	1 104	1 014	897	878	Limón
Naranja	244	287	215	425	441	3 516	309	321	321	244	235	257	242	243	Naranja
Papaya	1 315	1 341	1 279	1 292	1 499	15 353	1 290	1 284	1 333	1 185	1 235	1 313	1 248	1 334	Papaya
Tomate	52	329	660	349	168	1 709	47	31	19	18	23	19	26	66	Tomate
Piña	1 074	1 863	1 992	2 789	3 699	17 270	2 237	1 257	876	449	348	334	423	1 068	Piña
Cacao	36	54	71	102	177	590	31	41	34	28	13	3	11	40	Cacao
Caña de azúcar	13 601	13 867	10 967	13 605	14 298	163 031	16 219	15 719	14 198	12 035	12 638	13 165	14 224	13 637	Caña de azúcar
Maíz amarillo duro	6 961	12 092	17 540	20 942	24 391	110 878	13 469	7 178	4 326	3 125	1 180	965	3 513	7 381	Maíz amarillo duro
Palma aceitera	9 302	9 285	9 719	9 577	9 877	113 596	10 210	8 532	8 769	10 176	10 420	8 669	9 161	9 301	Palma aceitera
Camu camu	0	456	953	1 420	1 645	11 723	1 607	2 240	2 307	989	180	0	217	0	Camu camu
Otros agrícolas															Otros agrícolas
Cocona	359	377	314	400	441	4 612	408	466	427	377	337	360	379	349	Cocona
Pepino	106	398	697	415	220	2 413	135	68	108	78	60	56	84	97	Pepino
Pijuayo Palmito	121	137	159	158	145	1 375	98	104	76	84	91	97	120	122	Pijuayo Palmito
Sacha inchi	26	27	15	33	143	427	31	31	27	23	23	24	22	26	Sacha inchi
Sandía	632	3 330	7 029	3 615	1 970	16 576	0	0	0	0	0	0	0	689	Sandía
Toronja	230	220	158	201	231	3 430	345	364	352	358	333	353	325	223	Toronja
Zapallo	114	469	1 303	620	336	3 140	59	52	44	47	32	20	44	128	Zapallo
Resto agrícola	12 634	15 244	16 736	18 880	21 308	201 103	18 751	21 200	20 481	17 088	14 894	12 417	11 875	12 714	Resto agrícola
TOTAL PECUARIO ^{2/}	3 098	2 928	3 123	2 985	3 183	34 883	2 910	2 771	3 046	3 024	2 877	2 975	3 041	3 211	TOTAL PECUARIO ^{2/}
Carne de ave	2 180	1 989	2 145	2 015	2 193	23 702	1 950	1 784	2 046	2 041	1 888	2 057	2 143	2 302	Carne de ave
Carne de porcino	185	198	200	215	232	2 381	218	254	253	247	250	206	206	197	Carne de porcino
Carne de vacuno	131	127	146	146	163	1 504	138	148	146	156	165	128	123	130	Carne de vacuno
Carne de ovino	3	3	3	3	3	33	3	4	4	3	3	3	3	3	Carne de ovino
Carne de búfalo	12	13	13	15	18	168	15	17	18	14	16	15	15	13	Carne de búfalo
Leche	176	178	180	189	194	2 198	172	163	169	155	159	173	169	160	Leche
Huevos	411	420	436	402	380	4 897	414	401	410	408	396	393	382	406	Huevos

^{1/} Cifras preliminares.

^{2/} Peso neto.

Fuente: Dirección Regional del MINAGRI de Loreto.

Elaboración: BCRP - Sucursal Iquitos.



Anexo Nº 02

LORETO: PRODUCCIÓN PESQUERA
(T.M.)

	2017					Ene.-Dic.	2018								
	Ago.	Set.	Oct.	Nov.	Dic.		Ene.	Feb.	Mar.	Abr.	May.	Jun.	Jul.	Ago.	
Desembarque total ^{1/}	828	837	944	789	791	8 281	688	684	556	670	664	638	632	859	Desembarque total ^{1/}
Fresco	703	741	861	715	736	7 462	646	646	537	654	631	600	606	725	Fresco
Salpreso	3	3	26	14	21	124	6	8	4	0	2	10	4	4	Salpreso
Seco-salado	122	93	57	60	34	695	36	30	15	16	31	28	22	130	Seco-salado
Desembarque total ^{2/}	828	837	944	789	791	8 281	688	684	556	670	664	638	632	859	Desembarque total ^{2/}
Boquichico	306	329	201	207	186	2 087	160	188	140	156	140	122	140	325	Boquichico
Carachama	6	11	11	15	15	122	11	15	12	16	5	6	10	8	Carachama
Corvina	12	17	8	10	10	117	7	6	10	15	18	19	16	18	Corvina
Chambira	8	19	11	8	6	96	7	7	10	14	10	12	12	12	Chambira
Fasaco	20	28	33	33	26	269	27	22	19	20	18	13	18	16	Fasaco
Gamitana	2	2	1	2	1	25	1	2	4	7	7	8	6	7	Gamitana
Lisa	52	28	5	1	3	197	0	0	1	1	1	2	1	30	Lisa
Llambina	2	8	34	44	79	550	88	58	43	37	20	19	30	25	Llambina
Maparate	13	17	31	38	44	262	41	42	45	51	54	41	48	45	Maparate
Palometa	98	111	195	111	151	1 184	126	96	20	29	36	38	35	60	Palometa
Paco	18	13	18	11	3	95	3	5	7	9	15	18	16	17	Paco
Paiche	31	45	3	5	3	184	0	2	9	1	10	7	7	15	Paiche
Ractacara	1	4	35	66	54	335	44	30	33	40	20	12	26	19	Ractacara
Sabalo	41	10	0	0	0	193	1	0	0	0	0	1	0	1	Sabalo
Sardina	35	46	28	16	18	274	19	13	12	17	13	18	15	17	Sardina
Tucunaré	10	9	13	12	7	85	6	14	13	11	8	8	10	9	Tucunaré
Yaraqui	3	3	8	7	48	127	17	25	7	3	7	3	5	4	Yaraqui
Yulilla	1	0	1	5	12	79	8	25	28	23	29	18	24	21	Yulilla
Doncella	40	27	20	15	8	291	14	14	17	24	29	32	30	31	Doncella
Dorado	1	0	0	0	0	6	0	0	1	1	0	4	2	3	Dorado
Zúngaro	13	4	15	14	8	81	0	0	0	0	0	0	0	0	Zúngaro
Otras	115	106	273	169	109	1622	108	120	125	195	224	237	181	179	Otras
Peces ornamentales ^{3/}	425	402	500	715	596	6 640	692	485	1 083	874	380	670	529	455	Peces ornamentales ^{3/}
Mercado interno	50	37	23	24	44	532	49	33	38	43	26	70	55	55	Mercado interno
Mercado externo	375	365	477	691	550	6 083	643	452	1 045	831	348	600	474	400	Mercado externo
Stock reman. y/o mort.	0	0	0	0	2	25	0	0	0	0	6	0	0	0	Stock reman. y/o mort.

^{1/} Por estado de conservación.

^{2/} Por tipo de especie.

^{3/} Miles de unidades.

Fuente: Dirección Regional de la Producción de Loreto.

Elaboración: BCRP - Sucursal Iquitos.



Anexo Nº 03

LORETO: PRODUCCIÓN DE PETRÓLEO CRUDO
(Miles de barriles)

	2017						2018								
	Ago.	Set.	Oct.	Nov.	Dic.	Ene.-Dic.	Ene.	Feb.	Mar.	Abr.	May.	Jun.	Jul.	Ago.	
Lotes															Lotes
*Lote 192 (ex 1-AB)	295	104	0	0	189	1 388	302	266	313	308	323	31	0	17	*Lote 192 (ex 1-AB)
*Lote 8	162	140	207	250	207	2 130	189	130	172	182	170	184	181	189	*Lote 8
*Lote 31-B	1	1	0	1	1	8	1	0	0	0	0	0	0	0	*Lote 31-B
*Lote 31-E	1	1	0	1	1	8	1	0	1	0	0	0	0	0	*Lote 31-E
*Lote 102	0	0	0	0	0	0	0	0	0	0	0	0	0	0	*Lote 102
*Lote 95	0	0	0	0	0	0	0	0	0	0	0	0	24	14	*Lote 95
*Lote 67	0	0	0	0	0	0	0	0	0	0	0	0	0	0	*Lote 67
TOTAL	459	246	207	252	398	3 534	493	396	486	490	493	215	205	220	TOTAL

Fuente: Perúpetro S.A.

Elaboración: BCRP - Sucursal Iquitos.

Anexo Nº 04

LORETO: PRODUCCIÓN MANUFACTURERA ^{1/}
(índice de volumen físico: año 2007 = 100)

C I I U	2017						2018								C I I U
	Ago.	Set.	Oct.	Nov.	Dic.	Ene.-Dic.	Ene.	Feb.	Mar.	Abr.	May.	Jun.	Jul.	Ago.	
MANUFACTURA PRIMARIA	117,7	106,0	121,1	125,0	114,6	118,2	132,1	120,0	149,7	142,3	145,8	86,8	137,9	136,3	MANUFACTURA PRIMARIA
2320 -Refinación de petróleo	117,7	106,0	121,1	125,0	114,6	118,2	132,1	120,0	149,7	142,3	145,8	86,8	137,9	136,3	2320 -Refinación de petróleo
MANUFACTURA NO PRIMARIA	107,4	111,1	109,8	104,5	105,3	101,7	108,5	104,3	104,0	113,8	91,1	104,0	101,6	96,4	MANUFACTURA NO PRIMARIA
1513 -Conservas de palmito	6,0	9,9	16,6	11,3	24,0	22,8	13,1	10,6	16,0	33,2	19,6	17,7	8,6	7,5	1513 -Conservas de palmito
1520 -Productos lácteos	53,8	21,2	22,4	22,9	19,1	26,4	22,8	26,8	37,2	14,7	23,8	27,9	12,1	22,3	1520 -Productos lácteos
1533 -Alimentos para animales	181,7	298,1	232,3	216,4	329,8	210,7	170,4	157,5	262,5	200,7	227,2	332,9	199,6	289,7	1533 -Alimentos para animales
1541 -Productos de panadería	78,7	77,7	80,3	79,7	118,3	85,1	63,8	78,4	83,1	85,8	80,9	80,2	82,9	57,9	1541 -Productos de panadería
1553 -Bebidas malteadas	0,0	0,0	0,0	0,0	0,0	0,0	0,0	0,0	0,0	0,0	0,0	0,0	0,0	0,0	1553 -Bebidas malteadas
1554 -Bebidas gaseosas	177,0	166,5	166,5	173,6	166,8	150,3	159,5	148,2	147,5	143,2	146,7	139,9	151,9	169,3	1554 -Bebidas gaseosas
2010 -Madera aserrada	50,5	43,3	48,7	35,4	40,6	47,7	27,7	32,9	33,2	37,7	33,2	42,8	32,9	33,8	2010 -Madera aserrada
2021 -Triplay y láminas	96,1	138,8	150,3	152,2	141,9	141,5	159,2	140,4	138,1	145,2	140,4	171,8	157,8	125,3	2021 -Triplay y láminas
2212 -Periódicos	173,3	167,7	173,3	167,7	173,3	170,0	173,3	156,5	173,3	167,7	173,3	167,7	144,4	144,4	2212 -Periódicos
2221 -Impresión	691,8	546,8	482,4	282,1	335,6	439,2	263,4	274,3	162,2	405,3	243,3	118,3	162,1	149,3	2221 -Impresión
2411 -Oxígeno industrial	371,3	371,3	371,3	371,3	371,3	288,8	371,3	371,3	371,3	371,3	371,3	371,3	371,3	371,3	2411 -Oxígeno industrial
2899 -Acc. lanchas y mallas metálicas	2,1	3,5	3,5	3,6	3,5	12,3	0,0	0,0	1,2	1,2	1,2	1,2	1,2	1,2	2899 -Acc. lanchas y mallas metálicas
2911 -Motores para pozos	0,0	0,0	0,0	0,0	0,0	0,0	0,0	0,0	0,0	0,0	0,0	0,0	0,0	0,0	2911 -Motores para pozos
2912 -Bombas para pozos	14,2	14,1	14,1	14,2	58,4	17,8	14,1	14,1	14,1	14,1	14,0	13,9	13,9	13,9	2912 -Bombas para pozos
3591 -Motocicletas y motokar	252,6	263,1	231,2	229,9	230,3	207,3	278,1	265,1	263,8	303,3	189,1	214,3	231,8	216,4	3591 -Motocicletas y motokar
TOTAL	113,5	108,1	116,5	116,7	110,8	111,5	122,4	113,6	131,1	130,7	123,5	93,8	123,1	120,0	TOTAL

1/ Cifras preliminares.

Fuente: Dirección Regional de la Producción de Loreto - Encuesta BCRP a empresas industriales.

Elaboración: BCRP - Sucursal Iquitos.

Anexo Nº 05

LORETO: PRODUCCIÓN MANUFACTURERA ^{1/}
(Variación porcentual)

C I I U	2017/2016						2018/2017								C I I U
	Ago.	Set.	Oct.	Nov.	Dic.	Ene.-Dic.	Ene.	Feb.	Mar.	Abr.	May.	Jun.	Jul.	Ago.	
MANUFACTURA PRIMARIA	-9,6	30,7	35,9	57,3	17,9	12,9	0,2	3,2	14,9	5,5	18,4	-31,4	94,8	15,8	MANUFACTURA PRIMARIA
2320 -Refinación de petróleo	-9,6	30,7	35,9	57,3	17,9	12,9	0,2	3,2	14,9	5,5	18,4	-31,4	94,8	15,8	2320 -Refinación de petróleo
MANUFACTURA NO PRIMARIA	-0,6	-0,2	-9,1	2,1	12,0	-2,6	16,2	10,1	6,8	15,8	-1,9	3,6	-3,7	-10,2	MANUFACTURA NO PRIMARIA
1513 -Conservas de palmito	-84,9	-77,7	-67,2	-60,3	-14,7	-55,0	-43,7	-77,8	-57,7	-5,8	-30,2	-16,5	-33,0	24,2	1513 -Conservas de palmito
1520 -Productos lácteos	155,2	17,0	23,0	10,9	41,0	30,7	-10,7	13,7	68,2	-42,7	27,7	-14,7	-58,1	-58,5	1520 -Productos lácteos
1533 -Alimentos para animales	-24,9	79,1	17,7	-19,5	11,5	9,3	-6,4	-0,6	105,7	46,8	6,3	35,6	-3,1	59,4	1533 -Alimentos para animales
1541 -Productos de panadería	-25,4	-20,2	-3,3	-10,3	-17,8	-6,6	-16,4	1,8	-14,6	-5,4	-11,0	5,4	6,6	-26,5	1541 -Productos de panadería
1553 -Bebidas malteadas	-	-	-	-	-	-100,0	-	-	-	-	-	-	-	-	1553 -Bebidas malteadas
1554 -Bebidas gaseosas	2,6	11,0	10,4	16,9	10,0	2,4	11,4	25,0	0,0	32,0	-2,7	3,7	1,2	-4,4	1554 -Bebidas gaseosas
2010 -Madera aserrada	-16,8	-3,1	-10,4	-7,4	9,2	-20,9	-30,1	-29,3	-27,5	-36,9	-19,8	-9,4	-55,1	-33,1	2010 -Madera aserrada
2021 -Triplay y láminas	615,1	36,3	66,2	108,8	1,5	51,7	4,9	2,9	-8,4	7,6	0,4	7,5	8,6	30,4	2021 -Triplay y láminas
2212 -Periódicos	0,0	0,0	0,0	0,0	0,0	-0,3	0,0	0,0	0,0	0,0	0,0	0,0	-16,7	-16,7	2212 -Periódicos
2221 -Impresión	1 304,9	200,4	393,7	303,2	146,1	281,7	-4,0	90,0	-24,9	-17,5	-57,2	-87,2	-48,2	-78,4	2221 -Impresión
2411 -Oxígeno industrial	650,8	650,8	650,8	650,8	650,8	483,9	200,0	200,0	200,0	200,0	0,0	0,0	0,0	0,0	2411 -Oxígeno industrial
2899 -Acc. lanchas y mallas metálicas	-	-	-	-	-	397,0	-100,0	-100,0	-	-	12,1	-	-95,9	-	2899 -Acc. lanchas y mallas metálicas
2911 -Motores para pozos	-	-	-	-	-	#¡DIV/0!	-	-	-	-	-	-	-	-	2911 -Motores para pozos
2912 -Bombas para pozos	54,1	55,0	55,1	56,4	548,2	94,6	0,4	-0,6	-0,3	-0,5	-1,3	-1,7	-1,9	-1,8	2912 -Bombas para pozos
3591 - Motocicletas y motokar	-21,6	-15,5	-34,5	-25,3	22,1	-13,5	54,9	33,5	45,0	57,3	9,1	10,0	45,9	-14,3	3591 - Motocicletas y motokar
TOTAL	-5,9	14,7	13,3	30,5	15,6	6,6	5,4	5,7	12,2	9,0	11,5	-19,0	44,9	5,8	TOTAL

1/ Cifras preliminares.

Fuente: Dirección Regional de la Producción de Loreto - Encuesta BCRP a empresas industriales.

Elaboración: BCRP - Sucursal Iquitos.

Anexo Nº 06

**IQUITOS: EMPLEO FORMAL URBANO EN EMPRESAS DE 10 Y MÁS TRABAJADORES
POR SECTORES ECONÓMICOS
(Variación porcentual con respecto al mismo mes del año anterior)**

Año	Mes	Primario ^{1/}	Industria	Comercio	Transporte	Servicios ^{2/}	Total
2017	AGO.	-3,6	14,0	-2,1	-9,5	-6,8	-2,5
	SET.	-1,1	3,6	-0,8	-10,9	-3,8	-2,4
	OCT.	-0,5	1,8	1,4	-13,3	-2,1	-1,8
	NOV.	2,0	2,6	4,2	-14,0	-3,3	-1,2
	DIC.	-2,7	3,1	2,8	-9,8	-2,0	-0,8
2018	ENE.	-1,6	6,9	2,0	-6,9	2,3	1,4
	FEB.	-4,1	6,7	-0,1	-12,5	3,1	0,1
	MAR.	-6,8	6,2	2,4	-14,5	0,7	-0,6
	ABR.	-7,2	3,0	3,7	-10,2	1,8	0,2
	MAY.	-7,4	5,9	3,9	-6,6	0,2	0,7
	JUN.	-8,7	6,9	1,7	-7,9	2,0	0,6
	JUL.	-7,6	4,4	0,4	-7,5	-0,8	-1,0
	AGO. ^{3/}	-2,6	0,2	0,5	-6,2	-0,2	-0,9

Nota: La información corresponde al primer día de cada mes.

1/ Conformada por las subramas agricultura, pesca y minería.

2/ Conformada por las subramas servicios prestados a empresas, restaurantes y hoteles, establecimientos financieros, enseñanza, servicios sociales y comunales; y electricidad, gas y agua.

3/ Cifras preliminares.

Fuente: MTPE – Encuesta Nacional de Variación Mensual del Empleo (ENVME).

Elaboración: BCRP - Sucursal Iquitos.

Anexo Nº 07

LORETO: EXPORTACIONES POR GRUPO DE PRODUCTOS ^{1/}
(Valor FOB - Millones de US\$)

	2017						2018								
	Ago.	Set.	Oct.	Nov.	Dic.	Ene.-Dic.	Ene.	Feb.	Mar.	Abr.	May.	Jun.	Jul.	Ago.	
PRODUCTOS TRADICIONALES	3,0	0,4	0,7	0,6	0,4	12,1	0,5	0,4	21,2	0,4	0,0	0,1	18,4	15,8	PRODUCTOS TRADICIONALES
Combustibles	0,3	0,4	0,7	0,6	0,4	5,5	0,5	0,4	0,6	0,4	0,0	0,1	0,5	0,4	Combustibles
Petróleo crudo	2,6	0,0	0,0	0,0	0,0	6,7	0,0	0,0	20,6	0,0	0,0	0,0	17,9	15,3	Petróleo crudo
PRODUCTOS NO TRADICIONALES	1,8	2,5	0,9	0,8	1,1	15,3	0,8	1,1	1,7	1,6	0,8	0,9	1,5	1,1	PRODUCTOS NO TRADICIONALES
Forestales	1,2	1,8	0,3	0,1	0,7	8,2	0,2	0,7	0,9	0,8	0,3	0,6	0,5	0,6	Forestales
Madera aserrada	0,8	1,0	0,3	0,1	0,4	5,1	0,2	0,3	0,4	0,5	0,3	0,4	0,5	0,4	Madera aserrada
Madera laminada	0,0	0,0	0,0	0,0	0,0	0,0	0,0	0,0	0,0	0,0	0,0	0,0	0,0	0,0	Madera laminada
Triplay y enchapados	0,1	0,1	0,0	0,0	0,1	1,0	0,0	0,3	0,4	0,3	0,1	0,1	0,0	0,0	Triplay y enchapados
Otros acabados	0,3	0,7	0,0	0,0	0,2	2,1	0,0	0,1	0,0	0,0	0,0	0,1	0,0	0,2	Otros acabados
Pesqueros	0,2	0,2	0,2	0,4	0,3	2,8	0,3	0,2	0,5	0,5	0,2	0,2	0,2	0,2	Pesqueros
Pescado congelado (paiche)	0,0	0,0	0,0	0,0	0,0	0,0	0,0	0,0	0,0	0,0	0,0	0,0	0,0	0,0	Pescado congelado (paiche)
Peces ornamentales	0,2	0,2	0,2	0,4	0,3	2,8	0,3	0,2	0,5	0,5	0,2	0,2	0,2	0,1	Peces ornamentales
Agroindustriales	0,2	0,3	0,2	0,1	0,1	1,5	0,1	0,1	0,1	0,2	0,1	0,1	0,6	0,1	Agroindustriales
Conservas de Palmito	0,0	0,1	0,1	0,1	0,0	0,6	0,1	0,0	0,1	0,1	0,0	0,0	0,0	0,1	Conservas de Palmito
Látex de sangre de grado	0,0	0,0	0,0	0,0	0,0	0,0	0,0	0,0	0,0	0,0	0,0	0,0	0,0	0,0	Látex de sangre de grado
Uña de gato	0,2	0,2	0,1	0,1	0,1	0,9	0,0	0,1	0,1	0,1	0,1	0,1	0,6	0,0	Uña de gato
Otros ^{2/}	0,2	0,2	0,2	0,1	0,2	2,8	0,2	0,0	0,2	0,3	0,1	0,0	0,2	0,2	Otros ^{2/}
RESTO ^{3/}	0,0	0,0	0,0	0,1	0,0	0,5	0,3	0,5	0,0	0,0	0,0	0,0	0,7	0,0	RESTO ^{3/}
TOTAL EXPORTACIONES	4,8	2,8	1,5	1,6	1,5	27,9	1,6	2,0	22,9	2,0	0,8	1,1	20,5	16,8	TOTAL EXPORTACIONES

^{1/} Cifras preliminares.

^{2/} Cemento, harina de trigo, lejía y animales vivos.

^{3/} Re-exportaciones de equipos y materiales de las empresas petroleras principalmente.

Fuente: SUNAT.

Elaboración: BCRP - Sucursal Iquitos.

Anexo Nº 08

LORETO: IMPORTACIONES FOB SEGÚN USO O DESTINO ECONÓMICO - ADUANA DE IQUITOS
(Valor FOB - Millones de US\$)

	2017						2018								
	Ago.	Set.	Oct.	Nov.	Dic.	Ene.-Dic.	Ene.	Feb.	Mar.	Abr.	May.	Jun.	Jul.	Ago.	
I. BIENES DE CONSUMO	0,0	2,0	0,2	0,0	1,3	5,6	0,0	0,0	0,0	0,0	0,9	0,0	0,9	0,1	I. BIENES DE CONSUMO
Bienes no duraderos	0,0	2,0	0,2	0,0	1,3	5,6	0,0	0,0	0,0	0,0	0,9	0,0	0,9	0,1	Bienes no duraderos
Bienes duraderos	0,0	0,0	0,0	0,0	0,0	0,0	0,0	0,0	0,0	0,0	0,0	0,0	0,0	0,0	Bienes duraderos
Diversos	0,0	0,0	0,0	0,0	0,0	0,0	0,0	0,0	0,0	0,0	0,0	0,0	0,0	0,0	Diversos
II. MATERIAS PRIMAS E INSUMOS	0,0	0,0	0,4	0,0	0,1	1,6	0,2	0,0	0,2	2,9	0,0	0,0	0,2	0,0	II. MATERIAS PRIMAS E INSUMOS
Combustibles-lubricantes	0,0	0,0	0,0	0,0	0,0	0,4	0,0	0,0	0,2	2,8	0,0	0,0	0,0	0,0	Combustibles-lubricantes
Materias para agricultura	0,0	0,0	0,0	0,0	0,0	0,0	0,0	0,0	0,0	0,0	0,0	0,0	0,0	0,0	Materias para agricultura
Materias para industria	0,0	0,0	0,4	0,0	0,1	1,2	0,2	0,0	0,0	0,0	0,0	0,0	0,2	0,0	Materias para industria
III. BIENES DE CAPITAL	0,0	3,9	0,0	0,6	0,0	10,8	3,0	0,0	0,0	9,3	2,4	0,3	0,0	0,0	III. BIENES DE CAPITAL
Materiales de construcción	0,0	0,0	0,0	0,0	0,0	0,7	0,6	0,0	0,0	6,3	0,0	0,3	0,0	0,0	Materiales de construcción
Bienes para la agricultura	0,0	0,0	0,0	0,0	0,0	0,0	0,0	0,0	0,0	0,0	0,0	0,0	0,0	0,0	Bienes para la agricultura
Bienes para la industria	0,0	0,0	0,0	0,0	0,0	0,0	0,0	0,0	0,0	0,6	0,0	0,0	0,0	0,0	Bienes para la industria
Equipos de transporte	0,0	3,9	0,0	0,5	0,0	10,0	2,4	0,0	0,0	2,4	2,4	0,0	0,0	0,0	Equipos de transporte
TOTAL IMPORTACIONES (I+II+III)	0,0	5,9	0,7	0,6	1,4	18,0	3,2	0,0	0,2	12,2	3,3	0,3	1,1	0,1	TOTAL IMPORTACIONES (I+II+III)

Fuente: BCRP - Oficina Principal .

Elaboración: BCRP - Sucursal Iquitos.

Anexo Nº 09

LORETO: EJECUCIÓN DEL PRESUPUESTO DE GASTOS DEL GOBIERNO NACIONAL ^{1/}
(Millones de soles)

	2017						2018								
	Ago.	Set.	Oct.	Nov.	Dic.	Ene.-Dic.	Ene.	Feb.	Mar.	Abr.	May.	Jun.	Jul.	Ago.	
GASTOS NO FINANCIEROS	112,4	119,0	120,3	88,8	156,8	1190,5	103,8	93,8	71,0	90,4	102,8	119,6	155,5	111,5	GASTOS NO FINANCIEROS
a. GASTOS CORRIENTES	97,9	50,4	77,7	74,7	108,9	907,7	75,0	87,1	52,7	82,9	85,8	90,6	108,2	90,8	a. GASTOS CORRIENTES
1. Personal y obligaciones	25,3	25,7	26,2	26,5	31,5	335,2	31,2	29,6	31,8	29,5	29,8	29,9	30,7	28,3	1. Personal y obligaciones
2. Pensiones y prestaciones sociales	0,8	0,8	2,8	2,3	3,5	26,8	3,0	2,6	2,8	3,1	2,7	2,7	5,9	8,7	2. Pensiones y prestaciones sociales
3. Bienes y servicios	16,2	14,1	15,9	23,0	34,0	202,0	7,3	14,0	13,4	16,7	18,7	17,1	29,7	16,0	3. Bienes y servicios
4. Donaciones y transferencias	12,2	1,0	1,0	4,4	1,4	58,1	1,5	21,7	0,0	0,0	22,0	0,6	16,9	1,4	4. Donaciones y transferencias
5. Otros gastos corrientes	43,3	8,8	31,7	18,5	38,5	285,6	32,0	19,1	4,8	33,5	12,6	40,3	25,0	36,4	5. Otros gastos corrientes
b. GASTOS DE CAPITAL	14,5	68,6	42,6	14,1	47,9	282,8	28,8	6,7	18,3	7,5	17,0	28,9	47,3	20,7	b. GASTOS DE CAPITAL
1. Donaciones y transferencias	2,2	3,1	25,0	2,3	10,0	55,9	0,0	0,0	1,5	1,7	0,0	3,6	-0,1	0,0	1. Donaciones y transferencias
2. Adquisición de activos no financieros	12,3	65,5	17,1	11,8	37,9	226,3	28,8	6,7	16,8	5,8	17,0	25,3	47,4	20,7	2. Adquisición de activos no financieros
3. Otros gastos de capital	0,0	0,0	0,5	0,1	0,0	0,6	0,0	0,0	0,0	0,0	0,0	0,0	0,0	0,0	3. Otros gastos de capital

1/ Información actualizada al 30 de setiembre de 2018.

Fuente: MEF.

Elaboración: BCRP - Sucursal Iquitos.

Anexo Nº 10

LORETO: EJECUCIÓN DEL PRESUPUESTO DE GASTOS DEL GOBIERNO REGIONAL ^{1/}
(Millones de soles)

	2017						2018								
	Ago.	Set.	Oct.	Nov.	Dic.	Ene.-Dic.	Ene.	Feb.	Mar.	Abr.	May.	Jun.	Jul.	Ago.	
GASTOS NO FINANCIEROS	133,3	187,2	119,5	151,1	198,6	1604,7	108,8	130,9	131,9	124,2	140,0	147,2	159,3	152,1	GASTOS NO FINANCIEROS
a. GASTOS CORRIENTES	105,4	106,3	105,9	132,3	143,1	1284,5	106,7	109,6	118,9	108,2	122,8	120,5	130,9	130,4	a. GASTOS CORRIENTES
1. Personal y obligaciones	70,7	68,8	70,2	94,2	73,0	854,5	89,2	83,1	81,0	77,5	88,8	76,7	89,9	80,3	1. Personal y obligaciones
2. Pensiones y prestaciones sociales	5,1	5,0	5,0	7,2	9,1	70,9	6,8	5,5	5,1	5,1	5,4	5,2	7,0	6,1	2. Pensiones y prestaciones sociales
3. Bienes y servicios	29,1	31,7	28,9	30,3	60,5	347,9	10,5	20,6	31,3	25,0	27,2	29,8	32,5	42,0	3. Bienes y servicios
4. Donaciones y transferencias	0,0	0,0	0,0	0,0	0,0	0,0	0,0	0,0	0,0	0,0	0,5	0,0	0,0	1,0	4. Donaciones y transferencias
5. Otros gastos corrientes	0,5	0,9	1,8	0,6	0,4	11,0	0,1	0,4	1,5	0,5	1,0	8,8	1,4	0,9	5. Otros gastos corrientes
b. GASTOS DE CAPITAL	27,9	80,9	13,5	18,8	55,5	320,2	2,1	21,3	13,0	16,0	17,1	26,7	28,4	21,8	b. GASTOS DE CAPITAL
1. Donaciones y transferencias	0,0	0,0	0,0	0,0	0,0	1,7	0,0	0,0	0,0	0,0	1,3	0,1	0,2	0,0	1. Donaciones y transferencias
2. Adquisición de activos no financieros	27,5	80,4	13,5	18,7	54,9	313,8	1,9	20,8	12,6	15,8	15,7	26,3	28,0	21,7	2. Adquisición de activos no financieros
3. Otros gastos de capital	0,5	0,5	0,1	0,1	0,6	4,7	0,2	0,5	0,4	0,2	0,1	0,3	0,2	0,1	3. Otros gastos de capital

1/ Información actualizada al 30 de setiembre de 2018.

Fuente: MEF.

Elaboración: BCRP - Sucursal Iquitos.

Anexo Nº 11

LORETO: EJECUCIÓN DEL PRESUPUESTO DE GASTOS DE LOS GOBIERNOS LOCALES ^{1/}
(Millones de soles)

	2017						2018								
	Ago.	Set.	Oct.	Nov.	Dic.	Ene.-Dic.	Ene.	Feb.	Mar.	Abr.	May.	Jun.	Jul.	Ago.	
GASTOS NO FINANCIEROS	45,7	58,9	51,3	72,0	88,6	672,1	39,2	31,7	65,4	48,2	56,1	62,0	55,6	54,4	GASTOS NO FINANCIEROS
a. GASTOS CORRIENTES	26,9	25,5	25,5	35,4	31,3	345,8	28,0	14,7	42,6	28,0	31,7	31,2	29,1	27,4	a. GASTOS CORRIENTES
1. Personal y obligaciones	6,2	6,1	6,9	7,1	6,4	82,7	9,5	2,6	11,4	6,7	7,0	7,2	8,4	6,6	1. Personal y obligaciones
2. Pensiones y prestaciones sociales	1,9	2,4	2,0	2,3	2,6	23,9	1,3	1,9	1,5	2,4	2,1	1,7	2,0	2,7	2. Pensiones y prestaciones sociales
3. Bienes y servicios	18,2	16,8	16,1	25,6	21,6	232,5	16,8	9,8	29,0	18,6	22,2	21,9	18,1	17,7	3. Bienes y servicios
4. Donaciones y transferencias	0,2	0,2	0,1	0,1	0,5	2,7	0,1	0,1	0,3	0,2	0,2	0,1	0,4	0,2	4. Donaciones y transferencias
5. Otros gastos corrientes	0,3	-0,1	0,3	0,3	0,2	4,0	0,3	0,3	0,4	0,3	0,3	0,3	0,2	0,3	5. Otros gastos corrientes
b. GASTOS DE CAPITAL	18,9	33,4	25,8	36,6	57,4	326,3	11,2	17,1	22,8	20,2	24,4	30,8	26,5	27,0	b. GASTOS DE CAPITAL
1. Donaciones y transferencias	0,0	0,0	0,0	0,0	0,0	0,0	0,0	0,0	0,0	0,0	0,0	0,0	0,0	0,0	1. Donaciones y transferencias
2. Adquisición de activos no financieros	18,9	33,4	25,8	36,6	57,4	326,3	11,2	17,1	22,8	20,2	24,4	30,8	26,5	27,0	2. Adquisición de activos no financieros
3. Otros gastos de capital	0,0	0,0	0,0	0,0	0,0	0,0	0,0	0,0	0,0	0,0	0,0	0,0	0,0	0,0	3. Otros gastos de capital

^{1/} Información actualizada al 30 de setiembre de 2018.

Fuente: MEF.

Elaboración: BCRP - Sucursal Iquitos.

Anexo Nº 12

LORETO: INVERSIÓN NO FINANCIERA DEL GOBIERNO NACIONAL ^{1/}
(Millones de soles)

FUNCIONES	2017						2018								FUNCIONES
	Ago.	Set.	Oct.	Nov.	Dic.	Ene.-Dic.	Ene.	Feb.	Mar.	Abr.	May.	Jun.	Jul.	Ago.	
Relaciones Exteriores	0,0	0,2	0,0	0,0	0,0	0,2	0,0	0,0	0,0	0,0	0,2	0,3	0,0	0,0	Relaciones Exteriores
Agropecuaria	2,1	2,3	2,1	3,4	3,8	29,3	1,1	1,7	1,9	2,0	2,4	6,3	1,4	2,4	Agropecuaria
Cultura y deporte	0,0	0,0	0,0	0,0	0,1	0,2	0,0	0,0	0,0	0,0	0,0	0,0	0,0	0,1	Cultura y deporte
Educación	1,1	1,0	0,8	1,4	2,2	9,4	0,0	0,0	0,7	0,1	1,4	1,4	0,4	0,8	Educación
Energía	0,0	0,1	0,8	0,3	1,6	4,8	0,2	0,3	1,3	0,2	0,2	0,3	0,2	0,1	Energía
Industria	0,1	0,0	0,0	0,0	0,1	0,3	0,0	0,0	0,0	0,1	0,2	0,3	0,2	0,2	Industria
Justicia	0,0	0,0	0,2	0,7	0,9	2,1	0,0	0,0	0,0	0,0	0,0	0,0	0,0	0,1	Justicia
Ambiente	1,3	0,4	0,7	0,3	0,6	5,5	0,1	0,1	0,2	0,2	0,2	0,1	0,4	0,5	Ambiente
Orden público y seguridad	2,7	2,8	1,4	0,3	5,0	35,1	0,0	0,1	0,3	0,1	2,4	0,5	1,2	0,1	Orden público y seguridad
Defensa y seguridad	0,0	0,0	0,0	0,0	5,0	5,1	0,0	0,0	0,0	0,0	0,0	0,0	6,9	0,0	Defensa y seguridad
Pesca	0,0	0,0	0,0	0,1	0,4	0,5	0,0	0,0	0,0	0,2	0,0	0,0	0,0	0,0	Pesca
Planeamiento, gestión y reserva	0,1	0,2	0,2	0,3	0,3	2,0	0,0	0,0	0,0	0,0	0,1	0,0	0,1	0,1	Planeamiento, gestión y reserva
Protección social	0,0	0,0	0,0	0,2	0,1	0,3	0,0	0,0	0,0	0,0	0,0	0,0	0,0	0,0	Protección social
Salud	0,7	0,2	0,6	0,4	1,0	5,6	0,0	0,0	0,0	0,0	0,0	0,0	0,0	0,0	Salud
Saneamiento	1,3	2,7	0,6	1,5	6,9	20,4	0,0	2,1	1,1	2,9	2,6	4,1	2,4	2,6	Saneamiento
Trabajo	0,0	0,0	0,0	0,0	0,0	0,0	0,0	0,0	0,0	0,0	0,0	0,0	0,0	0,0	Trabajo
Transporte y comunicaciones	3,0	55,4	9,7	2,9	9,5	103,5	27,3	2,4	11,2	0,0	7,3	11,7	34,1	13,5	Transporte y comunicaciones
Turismo	0,0	0,0	0,0	0,0	0,0	0,1	0,0	0,0	0,0	0,0	0,0	0,0	0,1	0,0	Turismo
Vivienda y desarrollo urbano	0,1	0,3	0,1	0,2	0,2	2,0	0,0	0,1	0,2	0,1	0,1	0,0	0,1	0,2	Vivienda y desarrollo urbano
TOTAL INVERSIONES	12,3	65,5	17,1	11,8	37,9	226,3	28,8	6,7	16,8	5,8	17,0	25,3	47,4	20,7	TOTAL INVERSIONES

1/ Información actualizada al 30 de setiembre de 2018.

Fuente: MEF.

Elaboración: BCRP - Sucursal Iquitos.



Anexo Nº 13

LORETO: INVERSIÓN NO FINANCIERA DEL GOBIERNO REGIONAL ^{1/}
(Millones de soles)

FUNCIONES	2017						2018								FUNCIONES
	Ago.	Set.	Oct.	Nov.	Dic.	Ene.-Dic.	Ene.	Feb.	Mar.	Abr.	May.	Jun.	Jul.	Ago.	
Agropecuaria	0,4	0,6	0,6	0,8	0,8	5,5	0,0	0,3	0,3	0,3	0,3	0,2	0,3	0,4	Agropecuaria
Comercio	0,0	0,0	0,0	0,0	0,0	0,9	0,0	0,0	0,0	0,0	0,0	0,0	0,0	0,0	Comercio
Cultura y deporte	0,0	0,0	0,0	0,0	0,1	0,1	0,0	0,2	0,2	0,1	0,3	2,6	3,3	0,1	Cultura y deporte
Educación	13,4	9,4	12,4	9,9	19,9	117,3	1,0	13,6	7,5	10,5	9,2	7,5	9,8	11,1	Educación
Energía	0,9	0,3	0,3	0,1	0,1	8,2	0,0	0,0	0,4	0,0	0,6	0,5	0,0	0,0	Energía
Orden público y seguridad	0,0	0,0	0,0	0,0	0,0	0,1	0,0	0,0	0,0	0,0	0,0	0,0	0,0	0,0	Orden público y seguridad
Pesca	0,0	0,0	0,0	0,0	0,0	0,0	0,0	0,0	0,0	0,0	0,0	0,0	0,0	0,0	Pesca
Planeamiento, gestión y reserva	1,2	1,0	0,5	0,6	1,2	6,5	0,9	0,6	0,3	0,7	0,6	0,7	0,5	1,4	Planeamiento, gestión y reserva
Protección social	0,0	0,0	0,1	0,0	0,1	1,0	0,0	0,0	0,3	0,2	0,0	0,1	0,0	0,0	Protección social
Salud	4,9	60,4	-6,4	5,0	19,6	127,5	0,0	0,1	2,9	3,5	4,4	10,8	2,6	3,5	Salud
Saneamiento	0,5	0,1	0,8	0,3	0,6	5,3	0,0	0,1	0,1	0,1	0,1	0,1	0,1	0,2	Saneamiento
Transporte	6,1	8,4	5,0	1,7	12,3	38,8	0,0	5,9	0,6	0,5	0,2	3,9	11,4	4,9	Transporte
Comunicaciones	0,0	0,0	0,0	0,0	0,0	0,0	0,0	0,0	0,0	0,0	0,0	0,0	0,0	0,0	Comunicaciones
Turismo	0,0	0,0	0,0	0,0	0,0	0,1	0,0	0,0	0,0	0,0	0,0	0,0	0,0	0,0	Turismo
Medio Ambiente	0,1	0,2	0,3	0,3	0,2	1,8	0,0	0,0	0,0	0,0	0,0	0,0	0,0	0,1	Medio Ambiente
Vivienda y desarrollo urbano	0,0	0,0	0,0	0,0	0,0	0,7	0,0	0,0	0,0	0,0	0,1	0,0	0,0	0,0	Vivienda y desarrollo urbano
TOTAL INVERSIONES	27,5	80,4	13,5	18,7	54,9	313,8	1,9	20,8	12,6	15,8	15,7	26,3	28,0	21,7	TOTAL INVERSIONES

1/ Información actualizada al 30 de setiembre de 2018.

Fuente: MEF.

Elaboración: BCRP - Sucursal Iquitos.



Anexo Nº 14

LORETO: INVERSIÓN NO FINANCIERA DE LOS GOBIERNOS LOCALES ^{1/}
(Millones de soles)

FUNCIONES	2017						2018								FUNCIONES
	Ago.	Set.	Oct.	Nov.	Dic.	Ene.-Dic.	Ene.	Feb.	Mar.	Abr.	May.	Jun.	Jul.	Ago.	
Agropecuaria	1,2	0,7	0,5	0,4	0,7	7,1	0,0	0,1	0,2	0,2	0,4	0,2	0,4	0,3	Agropecuaria
Comercio	0,0	0,7	0,1	0,5	0,3	4,1	0,2	0,0	0,0	0,2	0,2	0,0	0,0	0,1	Comercio
Cultura y deporte	0,1	0,1	0,2	0,2	0,7	3,7	0,1	0,1	0,3	0,6	1,3	1,0	1,0	0,4	Cultura y deporte
Educación	6,7	5,6	5,3	7,1	9,5	72,3	0,1	1,7	2,4	0,9	1,3	2,2	6,2	2,3	Educación
Energía	1,8	3,2	0,9	1,6	3,2	18,7	0,2	1,4	1,0	0,9	1,1	0,8	0,9	0,8	Energía
Industria	0,0	0,0	0,0	0,0	0,0	0,1	0,0	0,0	0,0	0,0	0,0	0,0	0,0	0,0	Industria
Ambiente	0,2	0,3	0,2	0,3	0,3	3,0	0,1	0,4	3,0	1,8	0,9	1,4	1,1	2,0	Ambiente
Orden público y seguridad	0,4	0,4	0,5	0,2	0,3	2,6	0,0	0,0	0,1	0,0	0,1	0,0	0,0	0,0	Orden público y seguridad
Pesca	0,0	0,0	0,0	0,0	0,0	0,0	0,0	0,0	0,0	0,0	0,0	0,0	0,0	0,0	Pesca
Planeamiento, gestión y reserva	1,1	1,4	0,8	1,9	2,8	14,6	0,5	0,5	1,4	1,2	2,6	1,5	1,6	1,3	Planeamiento, gestión y reserva
Protección social	0,1	0,3	0,3	1,0	3,1	5,7	0,1	0,1	0,7	0,2	0,1	0,0	0,1	0,2	Protección social
Salud	0,1	0,0	0,1	0,2	0,2	2,4	1,0	0,5	0,4	0,3	0,1	0,0	0,1	0,0	Salud
Saneamiento	3,3	5,2	4,2	11,1	17,3	80,6	6,6	7,6	7,4	7,6	9,9	18,4	8,9	12,5	Saneamiento
Trabajo	0,1	0,1	0,1	0,0	0,0	0,8	0,0	0,0	0,0	0,0	0,0	0,0	0,0	0,0	Trabajo
Transporte y comunicaciones	3,6	14,6	12,4	8,8	17,9	101,9	2,0	4,1	4,1	3,8	5,8	4,0	4,6	5,5	Transporte y comunicaciones
Turismo	0,0	0,0	0,0	0,0	0,2	0,2	0,0	0,1	0,0	0,0	0,0	0,0	0,0	0,0	Turismo
Vivienda y desarrollo urbano	0,2	0,8	0,3	3,3	0,7	8,5	0,3	0,5	1,6	2,4	0,6	1,1	1,6	1,5	Vivienda y desarrollo urbano
TOTAL INVERSIONES	18,9	33,4	25,8	36,6	57,4	326,3	11,2	17,1	22,8	20,2	24,4	30,8	26,5	27,0	TOTAL INVERSIONES

1/ Información actualizada al 30 de setiembre de 2018.

Fuente: MEF.

Elaboración: BCRP - Sucursal Iquitos.



Anexo Nº 15

LORETO: DEPÓSITOS ^{1/}
(Saldos en millones de soles)

	2017					2018								
	Ago.	Set.	Oct.	Nov.	Dic.	Ene.	Feb.	Mar.	Abr.	May.	Jun.	Jul.	Ago.	
A. BANCA MÚLTIPLE	700	727	724	747	766	791	773	823	780	790	809	824	830	A. BANCA MÚLTIPLE
B. EMPRESAS FINANCIERAS	3	3	3	3	3	4	4	4	5	5	5	5	5	B. EMPRESAS FINANCIERAS
C. CAJAS MUNICIPALES Y RURALES	189	188	187	191	197	196	200	201	205	207	218	227	224	C. CAJAS MUNICIPALES Y RURALES
D. BANCO DE LA NACIÓN	161	149	155	154	165	160	166	152	161	154	165	167	166	D. BANCO DE LA NACIÓN
TOTAL DEPÓSITOS DE LORETO	1 052	1 068	1 069	1 096	1 131	1 150	1 143	1 180	1 151	1 156	1 196	1 222	1 225	TOTAL DEPÓSITOS DE LORETO

^{1/} cifras preliminares.

Fuente: SBS y AFP.

Elaboración: BCRP - Sucursal Iquitos.

Anexo Nº 16

LORETO: CRÉDITO ^{1/}
(Saldos en millones de soles)

	2017					2018								
	Ago.	Set.	Oct.	Nov.	Dic.	Ene.	Feb.	Mar.	Abr.	May.	Jun.	Jul.	Ago.	
A. BANCA MÚLTIPLE	1 457	1 478	1 483	1 483	1 490	1 476	1 484	1 485	1 475	1 481	1 492	1 486	1 497	A. BANCA MÚLTIPLE
B. EMPRESAS FINANCIERAS	92	92	93	94	97	98	100	99	100	101	101	101	103	B. EMPRESAS FINANCIERAS
C. CAJAS Y EDPYMES	263	265	269	276	277	286	291	290	296	295	294	293	299	C. CAJAS Y EDPYMES
D. BANCO DE LA NACIÓN ^{2/}	259	263	267	269	274	278	282	287	293	299	303	308	316	D. BANCO DE LA NACIÓN ^{2/}
E. AGROBANCO ^{3/}	41	42	42	41	39	39	39	38	38	36	34	30	30	E. AGROBANCO ^{3/}
CRÉDITO TOTAL DE LORETO	2 112	2 140	2 153	2 164	2 178	2 178	2 196	2 199	2 201	2 211	2 225	2 219	2 245	CRÉDITO TOTAL DE LORETO
- Moneda Nacional	2 003	2 027	2 039	2 053	2 066	2 070	2 088	2 097	2 104	2 117	2 135	2 133	2 159	- Moneda Nacional
- Moneda Extranjera	109	113	114	112	112	108	108	102	97	95	90	86	86	- Moneda Extranjera

1/ Cifras preliminares.

2/ Sólo considera los créditos de consumo e hipotecario.

3/ No considera los créditos a las demás empresas del Sistema Financiero.

Fuente: SBS y AFP.

Elaboración: BCRP - Sucursal Iquitos.

Anexo Nº 17

LORETO: TASA DE MOROSIDAD ^{1/}
(En porcentaje)

ENTIDADES FINANCIERAS	2017					2018								ENTIDADES FINANCIERAS
	Ago.	Set.	Oct.	Nov.	Dic.	Ene.	Feb.	Mar.	Abr.	May.	Jun.	Jul.	Ago.	
Banca Múltiple	10,0	9,6	10,1	9,3	9,3	9,6	9,6	9,4	9,6	9,5	9,5	9,6	n.d.	Banca Múltiple
Empresas Financieras	7,9	6,9	6,4	6,0	6,0	6,0	6,4	6,2	6,6	6,4	6,3	6,5	n.d.	Empresas Financieras
Cajas Municipales	11,0	10,4	10,2	10,0	9,2	9,4	9,3	9,0	8,7	8,7	9,0	8,5	n.d.	Cajas Municipales
Cajas Rurales de Ahorro y Crédito	-	-	-	-	-	-	-	-	-	-	-	-	n.d.	Cajas Rurales de Ahorro y Crédito
EDPYMEs	7,9	8,3	7,2	7,7	7,5	7,9	8,8	7,7	9,0	11,3	11,0	10,9	n.d.	EDPYMEs
Banco de la Nación ^{2/}	2,3	2,3	2,3	2,3	2,2	2,2	2,2	2,1	2,1	2,1	2,2	2,1	n.d.	Banco de la Nación ^{2/}
Agrobanco ^{3/}	14,3	17,9	20,8	24,5	24,2	27,0	29,3	42,9	48,6	62,2	68,5	67,6	n.d.	Agrobanco ^{3/}
TOTAL	9,1	8,8	9,1	8,6	8,5	8,7	8,8	8,8	9,0	9,1	9,2	9,1	n.d.	TOTAL

1/ cifras preliminares, calculadas en base a: (créditos vencidos + créditos en cobranza judicial) / colocaciones brutas.

2/ Solo considera los créditos de consumo e hipotecario.

3/ No considera los créditos a las demás empresas del Sistema Financiero.

Fuente: SBS y AFP.

Elaboración: BCRP - Sucursal Iquitos.