

**BANCO CENTRAL DE RESERVA DEL PERÚ**  
SUCURSAL IQUITOS



**LORETO: Síntesis de Actividad Económica**  
**JUNIO 2018<sup>1</sup>**

**Departamento de Estudios Económicos**

---

<sup>1</sup> En el presente informe participaron Arnulfo Cumbicus y Mario López.

## ÍNDICE

*Página*

<b>RESUMEN EJECUTIVO .....</b>	<b>3</b>
<b>I. ACTIVIDAD PRODUCTIVA .....</b>	<b>5</b>
1. Actividad primaria .....	5
1.1. Sector agropecuario .....	5
1.2. Sector pesca.....	6
1.3. Sector minería .....	7
2. Otros indicadores sectoriales .....	8
2.1 Sector manufactura .....	8
2.2 Arribos de turistas a los establecimientos de hospedaje .....	10
<b>II. ASPECTOS LABORALES .....</b>	<b>10</b>
1. Empleo .....	10
<b>III. SECTOR EXTERNO .....</b>	<b>11</b>
1. Exportaciones.....	11
<b>IV. CRÉDITO Y DEPÓSITOS .....</b>	<b>12</b>
1. Crédito .....	12
2. Depósitos.....	14
<b>V. EJECUCIÓN DEL PRESUPUESTO DE GASTOS DEL GOBIERNO GENERAL .....</b>	<b>15</b>
1. Gasto corriente no financiero .....	15
2. Inversión pública.....	16
<b>ANEXOS .....</b>	<b>18</b>



## RESUMEN EJECUTIVO

---

### Principales hechos de importancia

- En junio, el sector **minería** se contrajo en 30,6 por ciento, mientras **agropecuario y pesca** crecieron en 2,6 por ciento y 19,3 por ciento interanual, respectivamente.
- En **otros indicadores de actividad económica** avanzaron la inversión pública (12,5 por ciento), arribos de turistas a los establecimientos de hospedaje (4,7 por ciento) y empleo formal urbano en Iquitos (0,6 por ciento); pero disminuyó manufactura (-19,0 por ciento).

### Actividad primaria

- El sector **agropecuario** creció en 2,6 por ciento interanual en junio, debido a los resultados positivos de los sub-sectores agrícola y pecuario; y sumado la ausencia de plagas; con ello, en periodo enero-junio de 2018 acumuló un incremento de 6,5 por ciento interanual, explicado por el resultado positivo de los sub-sectores agrícola y pecuario.
- El sector **pesca** avanzó en 19,3 por ciento interanual en junio, impulsado por el mayor desembarque de pescado para consumo humano directo; y el mejor dinamismo de la pesca ornamental, asociado a la abundancia de otocinclos común y banda negra para exportación; con ello, en el periodo enero-junio, el sector pesca acumuló un aumento de 13,9 por ciento.
- La **minería** se contrajo en 30,6 por ciento interanual en junio, debido al cierre del Oleoducto Norperuano, por derrame de petróleo crudo en el ramal norte, paralizando las operaciones del lote 192; pero en el periodo enero-junio la minería avanzó en 59,7 por ciento.

### Otros indicadores de actividad económica

- La **actividad manufacturera** disminuyó en 19,0 por ciento interanual en junio, debido al resultado negativo de la industria primaria; pero en el periodo enero-junio, la manufactura acumuló un crecimiento de 4,1 por ciento.
- Los **arribos de turistas a establecimientos de hospedaje** crecieron en 4,7 por ciento interanual en junio, debido al mayor flujo del turismo interno y receptivo; con ello, en el periodo enero-junio acumularon un incremento de 8,5 por ciento interanual, explicado por el dinamismo del turismo interno y receptivo.
- El **empleo** en empresas privadas formales de 10 y más trabajadores en Iquitos creció en 0,6 por ciento interanual en junio.
- El **crédito total** se incrementó en 6,4 por ciento interanual en mayo, a S/ 2 211 millones; por tipo aumentaron los **créditos de consumo** (17,0 por ciento) e **hipotecario** (14,9 por ciento); mientras el tipo empresas disminuyó en 2,1 por ciento interanual.
- La **inversión pública** se expandió en 12,5 por ciento interanual en junio, explicada por la mayor ejecución de obras de los gobiernos locales y gobierno nacional; mientras la inversión del gobierno regional disminuyó en 8,2 por ciento. La mayor inversión de los gobiernos locales se explicó por el avance de obras de sistema de agua potable y saneamiento; y en el caso del gobierno nacional, por mejoramiento de infraestructura portuaria, construcción de carreteras nacionales y titulación de tierras rurales.

- Los proyectos con mayor monto devengado por nivel de gobierno son los siguientes: el **Gobierno nacional** invirtió S/ 8,6 millones en la instalación de infraestructura portuaria del nuevo terminal portuario de Yurimaguas; S/ 4,3 millones en titulación y registro de tierras rurales en el Perú; y S/ 3,1 millones en la construcción de la carretera Bellavista-Mazan-Salvador-El Estrecho: tramo 1 Bellavista-Santo Tomas, que incluye Puente Nanay y Viaductos de Acceso Iquitos; el **gobierno regional** destinó S/ 9,9 millones en la construcción y equipamiento del Nuevo Hospital de Iquitos Cesar Garayar García; S/ 3,7 millones en la construcción de la vía departamental Yurimaguas-Jeberos, en la provincia de Alto Amazonas; y S/ 2,5 millones en el mejoramiento y ampliación de los servicios deportivos del estadio municipal Ricardo Cruzalegui Rojas de Yurimaguas; y los **gobiernos locales** desembolsaron S/ 3,2 millones en la instalación de los servicios de agua potable, saneamiento y tratamiento de aguas residuales en la localidad de Nuevo Andoas, Nuevo Porvenir y los Jardines; S/ 2,9 millones en el mejoramiento del sistema del agua potable, desagüe de la localidad de Concordia, en el distrito de Urarinas; y S/ 2,2 millones en el mejoramiento, ampliación del sistema de agua potable y saneamiento de la localidad de Villa Trompeteros, en el distrito de Trompeteros.
- En el periodo enero-junio la inversión pública avanzó en 8,1 por ciento interanual, impulsada por la mayor ejecución de proyectos del gobierno nacional y de los gobiernos locales.

**Cuadro N° 1**  
**LORETO: OTROS INDICADORES DE ACTIVIDAD ECONÓMICA**  
 (Variación % respecto a similar mes del año anterior)

	Ene.18	Feb.18	Mar.18	Abr.18	May.18	Jun.18
Producción industrial 1/	↑ 7,8	↑ 8,8	↑ 14,7	↑ 11,4	↑ 11,9	↓ -19,0
Arribos a los establecimientos de hospedaje	↑ 8,7	↑ 8,9	↑ 13,9	↑ 9,7	↑ 5,7	↑ 4,7
Crédito total	↑ 2,4	↑ 2,4	↑ 3,2	↑ 3,4	↑ 6,4	n.d.
Créditos de consumo	↑ 11,0	↑ 12,2	↑ 12,8	↑ 14,5	↑ 17,0	n.d.
Crédito hipotecario	↑ 14,6	↑ 15,5	↑ 15,4	↑ 15,1	↑ 14,9	n.d.
Inversión pública 1/	↑ 323,8	↓ -14,0	↓ -28,5	↓ -12,9	↑ 41,7	↑ 12,5

1/ En términos reales.

Fuentes: SBS y AFP, MEF, DIRCETUR y DIREPRO.

Elaboración: BCRP, Sucursal Iquitos. Departamento de Estudios Económicos.

## I. ACTIVIDAD PRODUCTIVA

### 1. Actividad primaria

#### 1.1. Sector agropecuario

- La actividad agropecuaria creció en 2,6 por ciento interanual en junio, debido a los resultados positivos de los sub-sectores agrícola y pecuario, sumado la ausencia de plagas.
- En el primer semestre de 2018 acumuló un crecimiento de 6,5 por ciento interanual, explicado por los resultados positivos de los sub-sectores agrícola y pecuario.

**Cuadro N° 2**  
LORETO: PRODUCCIÓN DE PRINCIPALES PRODUCTOS AGROPECUARIOS<sup>1/</sup>  
(Toneladas)

Sub-sectores	Estructura Porcentual 2016 <sup>2/</sup>	Junio			Enero - Junio				
		2017	2018	Var. % Contribución <sup>3</sup>	2017	2018	Var. % Contribución <sup>3/</sup>		
<b>AGRÍCOLA</b>	<b>82,0</b>			<b>3,3</b>	<b>2,4</b>		<b>6,3</b>	<b>4,9</b>	
<b>Orientado a la industria</b>	<b>17,9</b>			<b>6,1</b>	<b>0,7</b>		<b>8,5</b>	<b>1,3</b>	
Caña de azúcar	1,4	13 093	13 165	0,5	0,0	83 131	83 974	1,0	0,0
Palma aceitera	5,4	8 671	8 669	0,0	0,0	56 673	56 776	0,2	0,0
Maíz amarillo duro	10,7	611	965	57,9	0,7	25 331	30 243	19,4	1,3
Cacao	0,4	3	3	0,0	0,0	138	150	8,7	0,0
<b>Orientado al mercado interno</b>	<b>64,1</b>			<b>2,8</b>	<b>1,7</b>			<b>5,8</b>	<b>3,6</b>
Arroz cáscara	12,0	734	732	-0,3	0,0	19 384	23 070	19,0	1,2
Yuca	20,6	27 957	29 065	4,0	1,0	173 545	188 687	8,7	2,0
Plátano	14,2	22 532	22 608	0,3	0,1	133 059	134 786	1,3	0,2
Maíz choclo	1,7	321	575	79,1	0,4	6 919	7 400	7,0	0,1
Piña	1,0	331	334	0,9	0,0	5 437	5 501	1,2	0,0
Otros	14,6	15 630	15 892	2,0	0,2	132 784	134 163	1,1	0,2
<b>PECUARIO</b>	<b>18,0</b>			<b>0,7</b>	<b>0,2</b>			<b>7,3</b>	<b>1,6</b>
Carne de aves <sup>4/</sup>	13,7	2 054	2 057	0,2	0,0	11 046	11 760	6,5	1,0
Carne de porcino <sup>4/</sup>	1,1	190	206	8,2	0,1	1 162	1 428	22,8	0,4
Carne de vacuno <sup>4/</sup>	0,7	120	128	6,3	0,1	677	881	30,1	0,3
Huevos	2,1	394	393	-0,3	0,0	2 464	2 422	-1,7	-0,1
Leche	0,3	188	173	-8,0	0,0	1 106	991	-10,4	0,0
Otros	0,1	16	16	-2,2	0,0	97	109	11,9	0,0
<b>SECTOR AGROPECUARIO</b>	<b>100,0</b>			<b>2,6</b>	<b>2,6</b>			<b>6,5</b>	<b>6,5</b>

1/ Cifras preliminares.

2/ Estimado a precios de 2007.

3/ En base a la estructura porcentual de similar periodo de 2017.

4/ Peso neto.

Fuente: DRAL y MINAGRI.

Elaboración: BCRP, Sucursal Iquitos. Departamento de Estudios Económicos.

- El sub-sector agrícola creció en 3,3 por ciento interanual en junio, debido a la mayor producción de yuca, maíz amarillo duro y maíz choclo; todos los casos explicados por las mayores áreas cosechadas; sumado el mejor rendimiento de maíz amarillo duro y maíz choclo; con ello, en el primer semestre, el sub-sector agrícola acumuló un crecimiento de 6,3 por ciento interanual, explicado por la mayor producción de yuca, maíz amarillo duro y arroz cáscara.
- El sub-sector pecuario registró un crecimiento de 0,7 por ciento interanual en junio, explicado por la mayor producción de carne (porcino, vacuno y aves); con ello, en el primer semestre de 2018 acumuló un crecimiento de 7,3 por ciento interanual.
- En junio, las siembras crecieron en 7,7 por ciento (1 560 hectáreas más) respecto a similar mes del año anterior, debido a la disponibilidad de áreas barrizales por el estiaje de los ríos, de semillas y plantones para campo definitivo.

- En la campaña 2017-2018, periodo agosto-junio, las áreas sembradas aumentaron en 7,1 por ciento (8 732 hectáreas más) respecto a similar periodo de la campaña anterior, debido a la disponibilidad de áreas aptas y de semillas.

**Cuadro N° 3**  
**LORETO: SUPERFICIE SEMBRADA 1/**  
(Hectáreas)

	Campaña Agrícola <sup>2/</sup>		Variación	
	2016/2017	2017/2018	Absoluta	Porcentual
<b>CULTIVOS TRANSITORIOS</b>	<b>110 932</b>	<b>118 686</b>	<b>7 754</b>	<b>7,0</b>
Arroz cáscara	27 052	28 777	1 725	6,4
Maíz amarillo	31 163	32 399	1 236	4,0
Maíz choclo	3 901	4 422	521	13,4
Yuca	38 774	42 185	3 411	8,8
Frijol grano seco	3 177	3 386	209	6,6
Frijo caupí	2 806	3 068	262	9,3
Otros	4 059	4 449	390	9,6
<b>CULTIVOS PERMANENTES</b>	<b>11 523</b>	<b>12 501</b>	<b>978</b>	<b>8,5</b>
Palma aceitera	578	490	-88	-15,2
Plátano	8 458	9 310	852	10,1
Camu camu	0	0	0	-
Otros	2 487	2 701	214	8,6
<b>Total</b>	<b>122 455</b>	<b>131 187</b>	<b>8 732</b>	<b>7,1</b>

1/ Cifras preliminares.

2/ De agosto a junio.

Fuente: DRAL.

Elaboración: BCRP, Sucursal Iquitos. Departamento de Estudios Económicos

## 1.2. Sector pesca

- El VBP<sup>2</sup> del sector pesca registró un crecimiento de 19,3 por ciento interanual en junio, explicado por la abundancia de peces en los ríos amazónicos como boquichico, ractacara, y otras especies, lo que originó un mayor desembarque de pescado para consumo humano directo; sumado a esto, el incremento de la pesca ornamental en 36,5 por ciento, impulsada por la abundancia de las especies otocinolos común y banda negra para la exportación.
- En el primer semestre el sector pesca creció en 13,9 por ciento interanual, debido al mayor desembarque para consumo humano directo y el mayor dinamismo de la pesca ornamental, que creció en 18,8 por ciento interanual.

<sup>2</sup> Valor bruto de la producción.

**Cuadro N° 4**  
**LORETO: PRODUCCIÓN PESQUERA 1/**  
(Toneladas y miles de unidades)

	Junio			Enero - Junio		Var. %
	2017	2018	Var. %	2017	2018	
<b>Consumo Humano (toneladas)</b>	<b>560</b>	<b>638</b>	<b>13,9</b>	<b>3 483</b>	<b>3 900</b>	<b>12,0</b>
<b>Fresco</b>	<b>497</b>	<b>600</b>	<b>20,7</b>	<b>3 180</b>	<b>3 714</b>	<b>16,8</b>
Llambina	27	19	-29,6	347	255	-26,5
Ractacara	10	12	20,0	160	176	10,0
Boquichico	82	122	48,8	641	868	35,4
Palometa	66	38	-42,4	431	344	-20,2
Sardina	21	18	-14,3	95	92	-3,2
Otras especies	291	391	34,4	1 506	1 979	31,4
<b>Salpreso</b>	<b>4</b>	<b>10</b>	<b>150,0</b>	<b>54</b>	<b>30</b>	<b>-44,4</b>
<b>Seco salado</b>	<b>59</b>	<b>28</b>	<b>-52,5</b>	<b>249</b>	<b>156</b>	<b>-37,3</b>
<b>Ornamentales (miles de unidades)</b>	<b>491</b>	<b>670</b>	<b>36,5</b>	<b>3 522</b>	<b>4 184</b>	<b>18,8</b>
Mercado interno	92	70	-23,9	291	259	-11,0
Mercado externo	399	600	50,4	3 208	3 919	22,2
Stock remanente y/o mortandad	0	0	-	23	6	-
<b>SECTOR PESCA 2/</b>			<b>19,3</b>			<b>13,9</b>

1/ Cifras preliminares.

2/ Estimado a precios de 2007.

Fuente: DIREPRO.

Elaboración: BCRP, Sucursal Iquitos. Departamento de Estudios Económicos

### 1.3. Sector minería

- La producción de petróleo crudo fiscalizada registró una contracción de 30,6 por ciento interanual en junio, explicada por el cierre del Oleoducto Norperuano, por derrame de petróleo crudo en el ramal norte, paralizando las operaciones del lote 192.
- En el periodo enero-junio, la producción de petróleo acumuló un aumento de 59,7 por ciento interanual, explicado por el bombeo de los operadores de los lotes 192 y 8, y la puesta en funcionamiento parcial del oleoducto Nor Peruano hasta mayo último.

**Cuadro N° 5**  
**LORETO: PRODUCCIÓN DE PETRÓLEO CRUDO 1/**  
(Miles de barriles)

Hidrocarburos	Estructura Porcentual	Junio				Enero - Junio			
		2016 <sup>2/</sup>	2017	2018	Var. % Contribución <sup>3/</sup>	2017	2018	Var. % Contribución <sup>3/</sup>	
Petróleo crudo	100,0	310	215	-30,6	-30,6	1 611	2 573	59,7	59,7
<b>SECTOR MINERÍA 2/</b>	<b>100,0</b>			<b>-30,6</b>	<b>-30,6</b>			<b>59,7</b>	<b>59,7</b>

<sup>1/</sup> Cifras preliminares.

<sup>2/</sup> Estimado a precios de 2007.

<sup>3/</sup> En base a la estructura porcentual de similar periodo de 2017.

Fuente: Perúpetro S.A.

Elaboración: BCRP, Sucursal Iquitos. Departamento de Estudios Económicos.

**Gráfico N° 1**  
**LORETO: PRODUCCIÓN DE PETRÓLEO CRUDO**  
(Var. % respecto a similar periodo del año anterior)

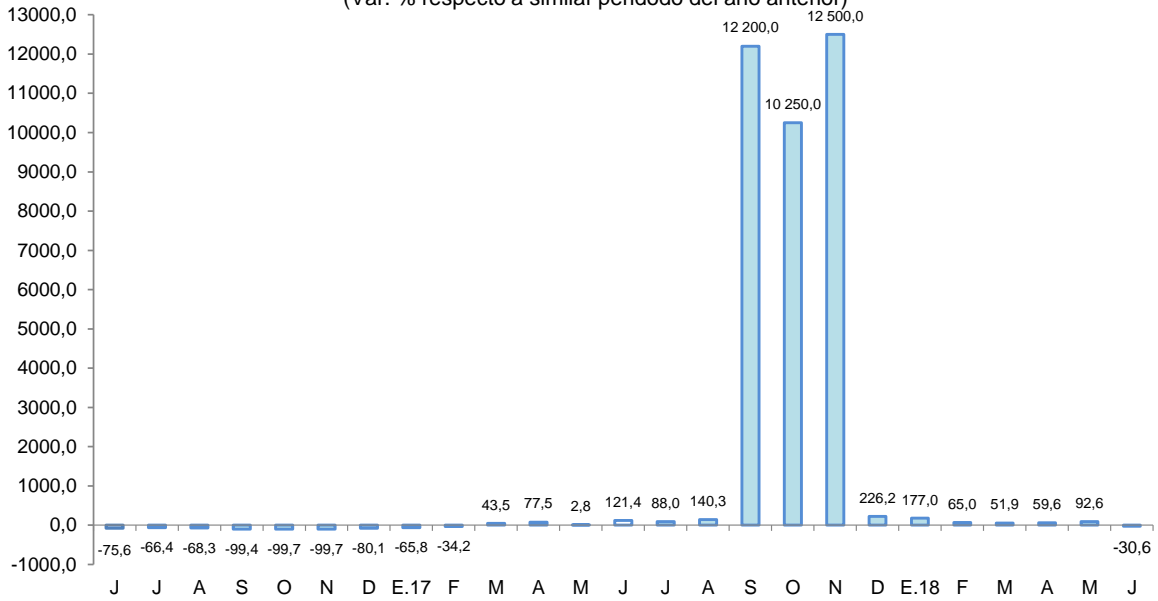

Fuente: Perúpetro S.A.  
Elaboración: BCRP, Sucursal Iquitos. Departamento de Estudios Económicos.

**Gráfico N° 2**  
**PRECIO INTERNACIONAL DEL PETRÓLEO-WTI**  
(US\$ por barril)

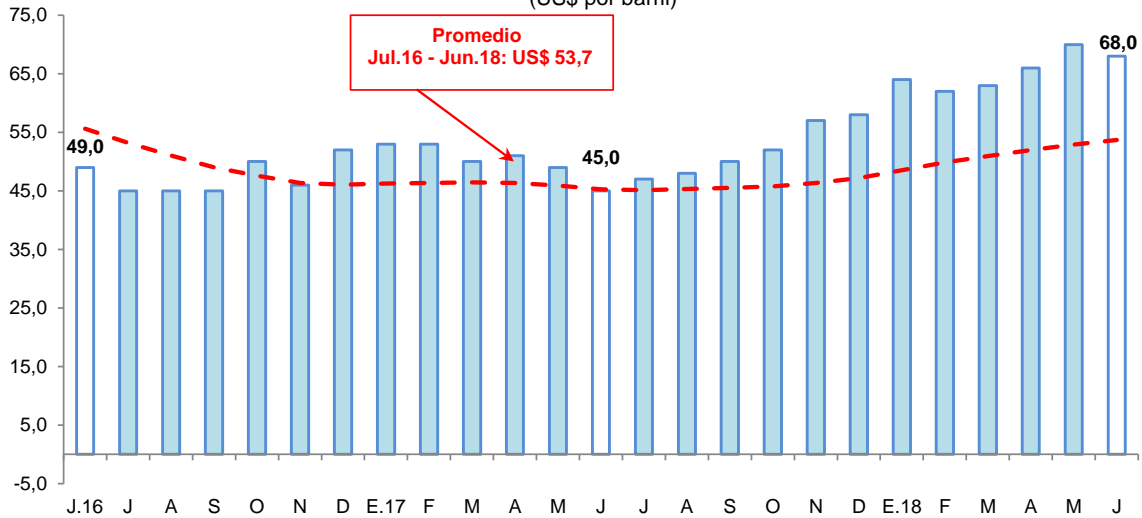

Fuente: Bloomberg.  
Elaboración: BCRP, Sucursal Iquitos. Departamento de Estudios Económicos.

## 2. Otros indicadores sectoriales

### 2.1 Sector manufactura

- La actividad manufacturera disminuyó en 19,0 por ciento interanual en junio, debido al resultado negativo de la industria primaria; pero en el periodo enero-junio, la manufactura acumuló un crecimiento de 4,1 por ciento interanual.
- La industria primaria disminuyó en 31,4 por ciento interanual en junio, debido a la menor producción de refinados de petróleo crudo; pero en el periodo enero-junio acumuló un crecimiento de 1,8 por ciento interanual.



- La industria no primaria avanzó en 3,6 por ciento interanual en junio, debido al mayor ensamblaje de motocicletas y motokar, y mayor producción de triplay y bebidas gaseosas; con ello, en el periodo enero-junio, acumuló un crecimiento de 8,4 por ciento interanual.

**Cuadro N° 6**  
**LORETO: ÍNDICE DE VOLUMEN FÍSICO MANUFACTURERO 1/**  
 (Var. % real respecto a similar periodo del año anterior)

Ramaz de actividad	Estructura Porcentual 2015 <sup>2/</sup>	Junio		Enero - Junio	
		Var. %	Contribución <sup>3/</sup>	Var. %	Contribución <sup>3/</sup>
<b>MANUFACTURA PRIMARIA</b>	<b>56,9</b>	<b>-31,4</b>	<b>-20,3</b>	<b>1,8</b>	<b>1,2</b>
Refinación de petróleo	56,9	-31,4	-20,3	1,8	1,2
<b>MANUFACTURA NO PRIMARIA</b>	<b>43,1</b>	<b>3,6</b>	<b>1,3</b>	<b>8,4</b>	<b>2,9</b>
Conservas de palmito	0,2	-16,5	0,0	-43,0	-0,1
Productos lácteos	0,1	-14,7	0,0	3,4	0,0
Alimentos para animales	0,0	35,6	0,0	27,0	0,0
Productos de panadería	0,3	5,4	0,0	-7,1	0,0
Bebidas malteadas	0,3	-	-	-	-
Bebidas gaseosas	6,7	3,7	0,2	10,2	0,6
Madera aserrada	17,2	-9,4	-0,7	-26,0	-2,0
Triplay	6,0	7,5	0,6	2,4	0,2
Periódicos	0,1	0,0	0,0	0,0	0,0
Impresión	0,1	-87,2	-0,1	-44,0	0,0
Oxígeno industrial	0,1	0,0	0,0	80,0	0,1
Mallas metálicas	0,0	-93,4	0,0	-95,2	0,0
Motores para pozos	0,0	-	-	-	-
Bombas para pozos	0,1	-1,7	0,0	-0,7	0,0
Motocicletas y motokar	12,1	10,0	1,2	35,0	4,1
<b>SECTOR MANUFACTURA</b>	<b>100,0</b>	<b>-19,0</b>	<b>-19,0</b>	<b>4,1</b>	<b>4,1</b>

1/ Cifras preliminares.

2/ Estimado a precios de 2007.

3/ En base a la estructura porcentual de similar periodo de 2015.

Fuente: DIREPRO y Empresas.

Elaboración: BCRP, Sucursal Iquitos. Departamento de Estudios Económicos.

**Gráfico N° 3**

**LORETO: IVF MANUFACTURA NO PRIMARIA**  
 (Var. % real respecto a similar periodo del año anterior)

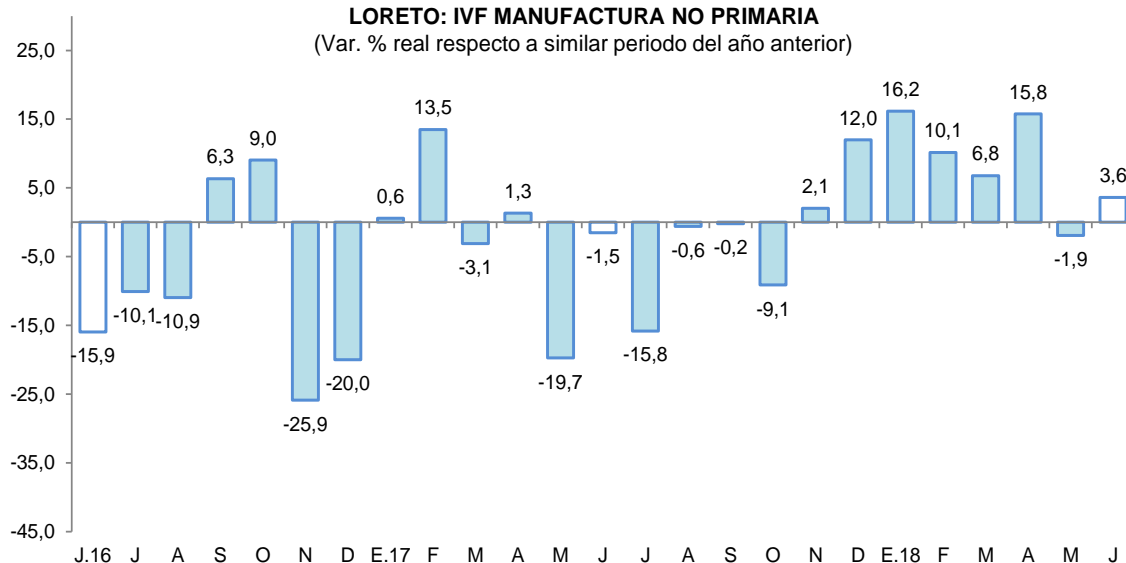

Fuente: DIREPRO y Empresas

Elaboración: BCRP, Sucursal Iquitos. Departamento de Estudios Económicos.



## 2.2 Arribos de turistas a los establecimientos de hospedaje

- Según MINCETUR, el número de arribos de turistas a los establecimientos de hospedaje se incrementó en 4,7 por ciento interanual en junio. El turismo interno creció en 1,7 por ciento y también el receptivo (turistas extranjeros) en 9,5 por ciento interanual.
- En el periodo enero-junio, el número de arribos de turistas a establecimientos de hospedaje avanzó en 8,5 por ciento interanual. El turismo interno aumentó en 5,1 por ciento; asimismo el receptivo (turistas extranjeros) en 15,6 por ciento.

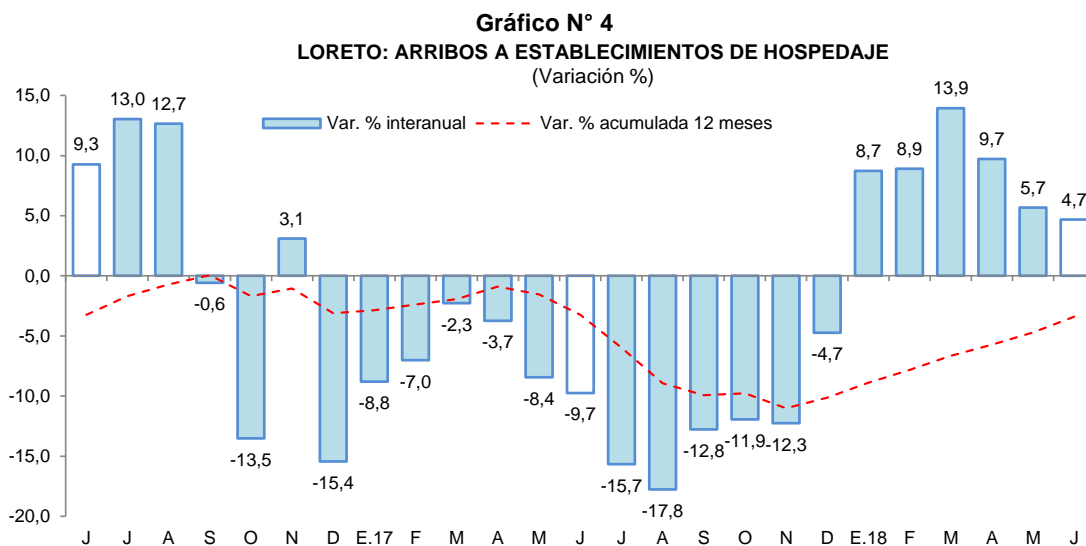

Fuente: MINCETUR.

## II. ASPECTOS LABORALES

### 1. Empleo

- El empleo en empresas privadas formales de 10 y más trabajadores en Iquitos se recuperó en 0,6 por ciento interanual en junio, debido al mayor requerimiento de trabajadores en tres de las cinco ramas de actividad económica: manufactura, servicios y comercio con variaciones positivas de 6,9; 2,0 y; 1,7 por ciento, respectivamente.

**Cuadro N° 7**  
**IQUITOS: ÍNDICE MENSUAL DE EMPLEO EN EMPRESAS PRIVADAS FORMALES DE 10 A MÁS**  
**TRABAJADORES, POR RAMA DE ACTIVIDAD<sup>1/</sup>**  
(Octubre 2010=100)

Rama de Actividad	Junio			Enero - Junio		
	2017	2018	Var. %	2017	2018	Var. %
Primaria <sup>2/</sup>	36,7	33,5	-8,7	36,4	34,2	-5,9
Manufactura	67,8	72,5	6,9	67,1	71,0	5,9
Comercio	108,0	109,8	1,7	107,9	110,4	2,2
Transporte y Comunicaciones	84,1	77,5	-7,9	86,6	78,1	-9,8
Servicios <sup>3/</sup>	94,3	96,2	2,0	92,3	93,9	1,6
<b>Total</b>	<b>79,3</b>	<b>79,8</b>	<b>0,6</b>	<b>78,9</b>	<b>79,2</b>	<b>0,4</b>

Nota: La información corresponde al primer día de cada mes.

<sup>1/</sup> Cifras preliminares.

<sup>2/</sup> Confirmada por las subramas agricultura, pesca e hidrocarburos.

<sup>3/</sup> Confirmada por las subramas servicios prestados a empresas, restaurantes y hoteles, establecimientos financieros, enseñanza, servicios sociales y comunales; y electricidad, gas y agua.

Fuente: MTP E – Encuesta Nacional de Variación Mensual del Empleo (ENVME).

- En el primer semestre, el empleo en empresas privadas formales registró un incremento promedio de 0,4 por ciento interanual, explicado por los mayores requerimientos de trabajadores en tres de las cinco ramas de actividad económica, en particular manufactura y comercio con incrementos de 5,9 por ciento y 2,2 por ciento, respectivamente.

Gráfico N° 5

CIUDAD DE IQUITOS: EMPLEO FORMAL URBANO EN EMPRESAS DE 10 A MÁS TRABAJADORES

(Var. % respecto a similar periodo del año anterior)

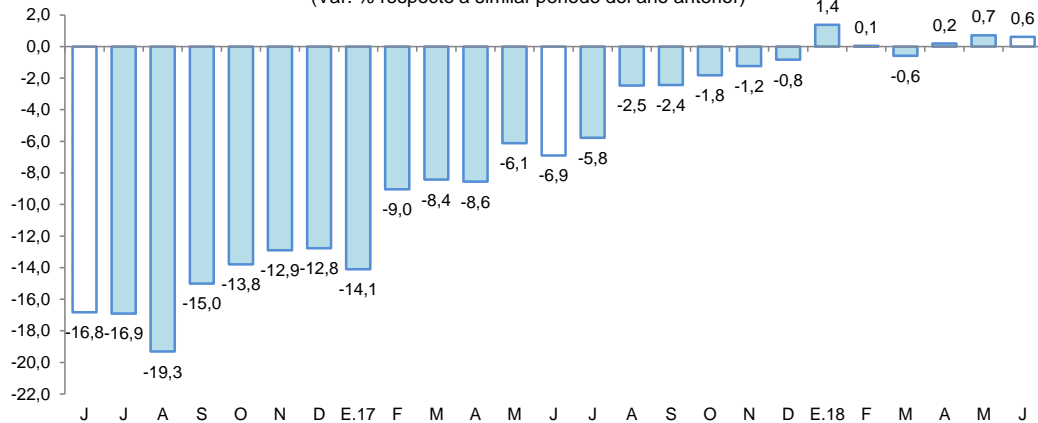

Fuente: MTPE – Encuesta Nacional de Variación Mensual del Empleo (ENVME).

### III. SECTOR EXTERNO

#### 1. Exportaciones

- Las exportaciones de Loreto totalizaron US\$ 1,1 millones en junio, menores en 35,3 por ciento frente a similar mes del año anterior, debido a menores volúmenes exportados de derivados de petróleo, sumado los menores volúmenes exportados de maderas y tortugas.
- En el periodo enero-junio las exportaciones registraron un aumento de 117,1 por ciento interanual, explicado por las mayores ventas de petróleo crudo y sus derivados, maderas, peces ornamentales vivos y productos agropecuarios (cacao y conservas de palmito).

Cuadro N° 8

LORETO: EXPORTACIONES POR GRUPO DE PRODUCTOS<sup>1/</sup>

(Valor FOB en millones de US\$)

TIPO	Estructura %3/ 2017	Junio			Enero-Junio		
		2017	2018	Var. %	2017	2018	Var. %
<b>PRODUCTOS TRADICIONALES</b>	<b>43,6</b>	<b>0,3</b>	<b>0,1</b>	<b>-66,7</b>	<b>6,7</b>	<b>22,7</b>	<b>238,8</b>
Petróleo crudo reducido y derivados	43,6	0,3	0,1	-66,7	6,7	22,7	238,8
<b>PRODUCTOS NO TRADICIONALES</b>	<b>54,8</b>	<b>1,3</b>	<b>0,9</b>	<b>-30,8</b>	<b>7,0</b>	<b>6,9</b>	<b>-1,4</b>
Agropecuarios	5,3	0,1	0,1	0,0	0,4	0,7	75,0
Pesqueros	9,9	0,2	0,2	0,0	1,4	1,9	35,7
Maderas	29,6	0,8	0,6	-25,0	3,4	3,5	2,9
Otros no tradicionales	10,0	0,3	0,0	-100,0	1,8	0,8	-55,6
<b>Otras exportaciones 2/</b>	<b>1,6</b>	<b>0,0</b>	<b>0,0</b>	<b>-</b>	<b>0,3</b>	<b>0,9</b>	<b>200,0</b>
<b>TOTAL EXPORTACIONES</b>	<b>100,0</b>	<b>1,7</b>	<b>1,1</b>	<b>-35,3</b>	<b>14,0</b>	<b>30,4</b>	<b>117,1</b>

1/ Cifras preliminares.

2/ Incluye reparación de bienes de capital, equipo petrolero y partes para helicópteros.

3/ En base a la estructura de similar periodo de 2017.

Fuente: SUNAT

Elaboración: BCRP, Sucursal Iquitos. Departamento de Estudios Económicos.

- Las exportaciones de productos tradicionales se redujeron en 66,7 por ciento, debido a menores volúmenes exportados de petróleo crudo y sus derivados; sin embargo, en el periodo enero-junio acumularon un aumento de 238,8 por ciento interanual.
- Las exportaciones de productos no tradicionales disminuyeron en 30,8 por ciento interanual, debido a menores ventas de maderas como madera aserrada y triplay, y la ausencia de otros productos no tradicionales, como tortugas; con ello, en el periodo enero-junio cayeron en 1,4 por ciento, debido a las menores ventas de otros no tradicionales.
- El rubro “otras exportaciones” registró un crecimiento de 200,0 por ciento en el periodo enero-junio, debido a los mayores envíos de equipo petrolero y partes para helicópteros.
- En el periodo enero-junio, los principales mercados de destino fueron: Chile (adquirió el 68,1 por ciento del valor total exportado); México (8,4 por ciento); China (6,0 por ciento); y Colombia (6,0 por ciento). El primero de ellos compró madera en bloques; México (madera aserrada y triplay); y China (madera aserrada y peces ornamentales vivos).

#### IV. CRÉDITO Y DEPÓSITOS

##### 1. Crédito

- El crédito en Loreto aumentó en 6,4 por ciento respecto a mayo del año anterior. En la banca múltiple, que canaliza el 67,0 por ciento del total, el crédito aumentó en 2,8 por ciento interanual; y en las instituciones no bancarias aumentó en 10,1 por ciento. Al finalizar el mes, el crédito registró un saldo de S/ 2 211 millones, de los cuales, el 95,7 por ciento (S/ 2 117 millones), se encuentra colocado en moneda nacional.
- Según tipo de crédito, destaca el crecimiento del segmento personas: tipo consumo (17,0 por ciento) e hipotecario (14,9 por ciento); mientras el tipo empresas registró una disminución de 2,1 por ciento interanual.

**Cuadro N° 9**  
**LORETO: CRÉDITO (NOMINAL SBS) - MAYO 2018**

En millones de soles

	Estructura % May-18	Mayo		Var.% Nominal
		2017	2018	May-18 / May-17
<b>Banco de la Nación</b>	<b>13,5</b>	<b>226</b>	<b>299</b>	<b>32,2</b>
<b>Agrobanco</b>	<b>1,6</b>	<b>51</b>	<b>36</b>	<b>-30,7</b>
<b>Banca Múltiple</b>	<b>67,0</b>	<b>1 441</b>	<b>1 481</b>	<b>2,8</b>
<b>Instituciones No Bancarias</b>	<b>17,9</b>	<b>360</b>	<b>396</b>	<b>10,1</b>
Financieras	4,6	90	101	12,3
Cajas Municipales	12,9	260	284	9,5
Cajas Rurales	0,0	0	0	-
Edpymes	0,5	10	11	4,3
Arrendamiento Financiero	0,0	0	0	-
<b>TOTAL</b>	<b>100,0</b>	<b>2 078</b>	<b>2 211</b>	<b>6,4</b>
<b>Empresas</b>	<b>50,2</b>	<b>1 134</b>	<b>1 110</b>	<b>-2,1</b>
<b>Personas</b>	<b>49,8</b>	<b>944</b>	<b>1 101</b>	<b>16,7</b>
Consumo	42,0	794	929	17,0
Hipotecario	7,8	150	172	14,9
MN	95,7	1 962	2 117	7,9
ME	4,3	116	95	-18,2
ME (Mill. US\$)		35	29	-18,2

Fuente: SBS y AFP

Elaboración: BCRP, Sucursal Iquitos. Departamento de Estudios Económicos.

- El ratio crédito/depósitos totales pasó de 2,04 en mayo del año anterior a 1,91 en mayo de 2018, es decir, cayó en 0,13 puntos porcentuales. Este ratio al ser mayor que la unidad, indica que Loreto es un departamento demandante neto de crédito.

**Gráfico N° 6**  
LORETO: EVOLUCIÓN DEL CRÉDITO  
(Var. % respecto a similar mes del año anterior)

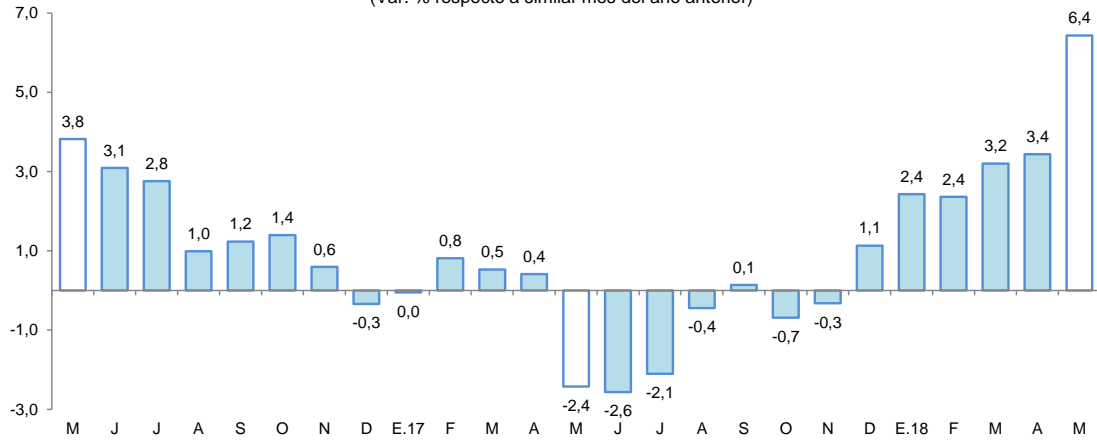

Fuente: SBS y AFP.

- Por tipo de moneda, el crédito en moneda nacional creció en 7,9 por ciento; mientras en moneda extranjera disminuyó en 18,2 por ciento interanual; con ello, la participación relativa del crédito en moneda nacional aumentó en 1,3 puntos porcentuales, en deterioro de la participación del crédito en moneda extranjera.

**Gráfico N° 7**  
LORETO: EVOLUCIÓN DEL CRÉDITO POR TIPO DE MONEDA  
(Var. % respecto a similar mes del año anterior)

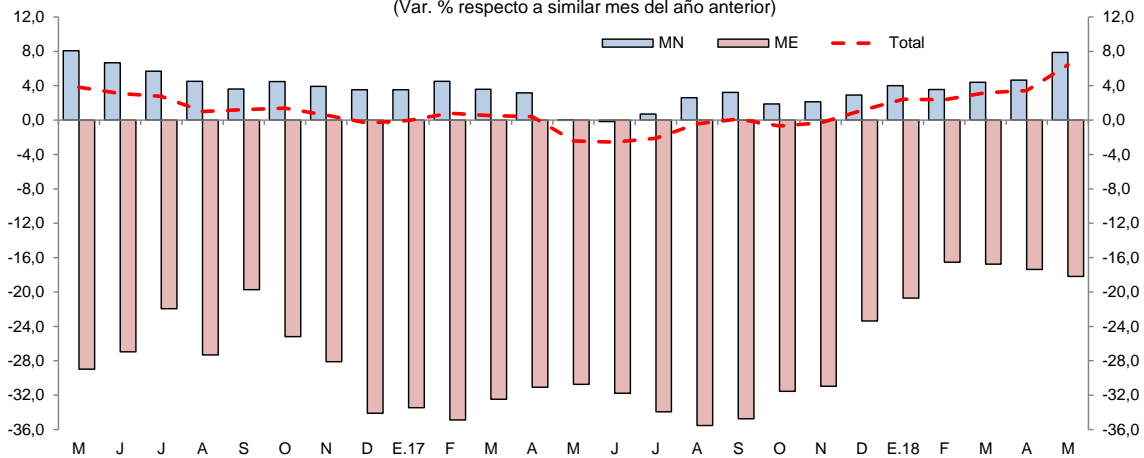

Fuente: SBS y AFP.

- La mayor participación relativa en el total de los créditos, la tiene el Banco Continental (25,1 por ciento), Banco de Crédito (15,9 por ciento), Banco de la Nación (13,5 por ciento), Interbank (10,4 por ciento), Banco Scotiabank (9,8 por ciento) y Caja Maynas (8,0 por ciento), y, los cuales en conjunto intermediaron el 82,7 por ciento del total.
- La tasa de morosidad en abril de 2018 fue de 9,0 por ciento, mayor en 0,2 puntos porcentuales a la registrada en similar mes del año anterior. La morosidad en las cajas municipales (8,7 por ciento) disminuyó en 2,0 puntos porcentuales frente a abril de 2017; asimismo en la banca múltiple (9,6 por ciento) cayó en 0,1 puntos porcentuales interanual.



**Gráfico N° 8**

**LORETO: TASA DE MOROSIDAD <sup>1/</sup>**  
(Porcentaje)

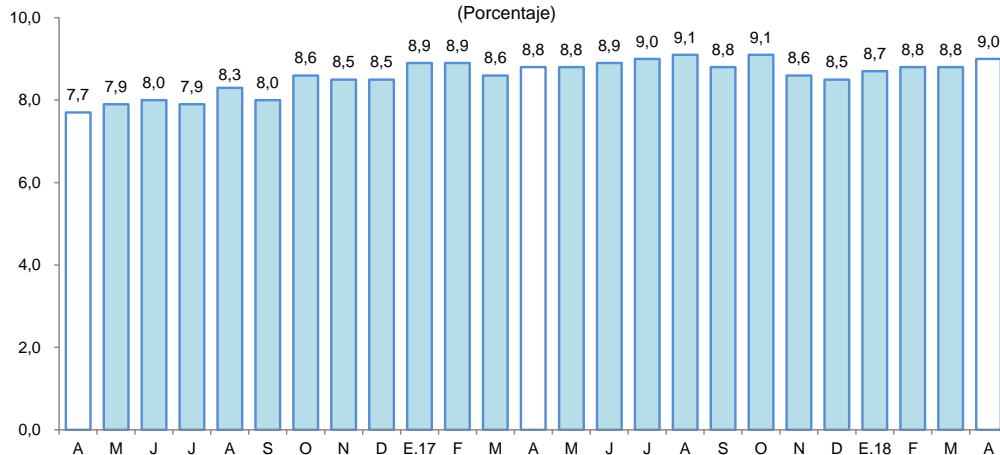

<sup>1/</sup> preliminar, calculado en base a: (créditos vencidos + créditos en cobranza judicial) / colocaciones brutas.  
Fuente: SBS y AFP.

## 2. Depósitos

- Los depósitos en Loreto aumentaron en 13,6 por ciento interanual en mayo, a S/ 1 156 millones, debido a la expansión de los depósitos a la vista (22,1 por ciento), depósitos de ahorro (13,7 por ciento) y a plazo (6,5 por ciento). Por tipo de moneda, los depósitos de moneda nacional registraron un crecimiento de 19,1 por ciento, mientras en moneda extranjera disminuyeron en 5,0 por ciento.

**Cuadro N° 10**

**LORETO: DEPÓSITO (NOMINAL SBS) - MAYO 2018**

En millones de soles

	Estructura % May-18	Mayo		Var.% Nominal May-18 / May-17
		2017	2018	
<b>Banco de la Nación</b>	<b>13,3</b>	<b>145</b>	<b>154</b>	<b>6,5</b>
<b>Banca Múltiple</b>	<b>68,4</b>	<b>684</b>	<b>790</b>	<b>15,6</b>
<b>Instituciones No Bancarias</b>	<b>18,3</b>	<b>189</b>	<b>212</b>	<b>11,9</b>
Financieras	0,4	3	5	64,9
Cajas Municipales	17,9	186	207	11,1
Cajas Rurales	0,0	0	0	-
<b>TOTAL</b>	<b>100,0</b>	<b>1 018</b>	<b>1 156</b>	<b>13,6</b>
Vista	29,6	280	342	22,1
Ahorro	39,1	398	453	13,7
A plazo	31,3	340	362	6,5
MN	81,1	788	938	19,1
ME	18,9	230	218	-5,0
ME (Mill. US\$)		70	67	-5,1

Fuente: SBS y AFP

Elaboración: BCRP, Sucursal Iquitos. Departamento de Estudios Económicos.

- Las captaciones de la banca múltiple crecieron en 15,6 por ciento; asimismo, en las instituciones no bancarias se incrementaron en 11,9 por ciento. La banca múltiple alcanzó una participación relativa de 68,4 por ciento en la liquidez total; las instituciones no bancarias el 18,3 por ciento; y el Banco de la Nación el 13,3 por ciento restante.

**Gráfico N° 9**

**LORETO: EVOLUCIÓN DE LOS DEPÓSITOS**  
(Var. % respecto a similar mes del año anterior)

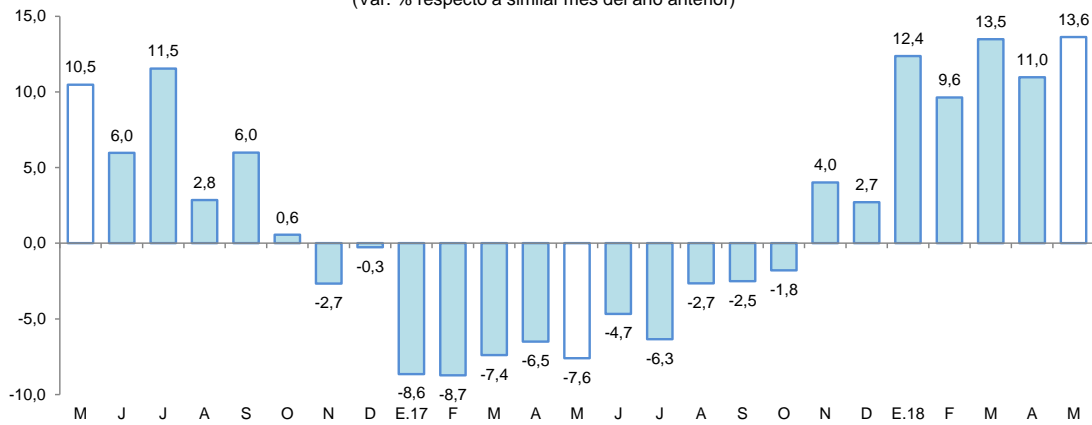

Fuente: SBS y AFP.

- La mayor participación en el total de los depósitos la tienen el Banco Continental (22,8 por ciento), Banco de Crédito (21,0 por ciento), CMAC de Maynas (14,7 por ciento), Scotiabank (13,8 por ciento), y Banco de la Nación (13,3 por ciento), los cuales, en conjunto, captan el 85,6 por ciento del total.
- La dolarización de la liquidez fue de 18,9 por ciento, es decir, menor en 3,7 puntos porcentuales a la tasa registrada en mayo 2017. La caída de la liquidez en dólares se debe a los menores depósitos a la vista y a plazo; y el incremento de la liquidez en moneda nacional se asoció a mayores depósitos a la vista, de ahorro y a plazo.

**Gráfico N° 10**

**LORETO: EVOLUCIÓN DE LOS DEPÓSITOS POR TIPO DE MONEDA**  
(Var. % respecto a similar mes del año anterior)

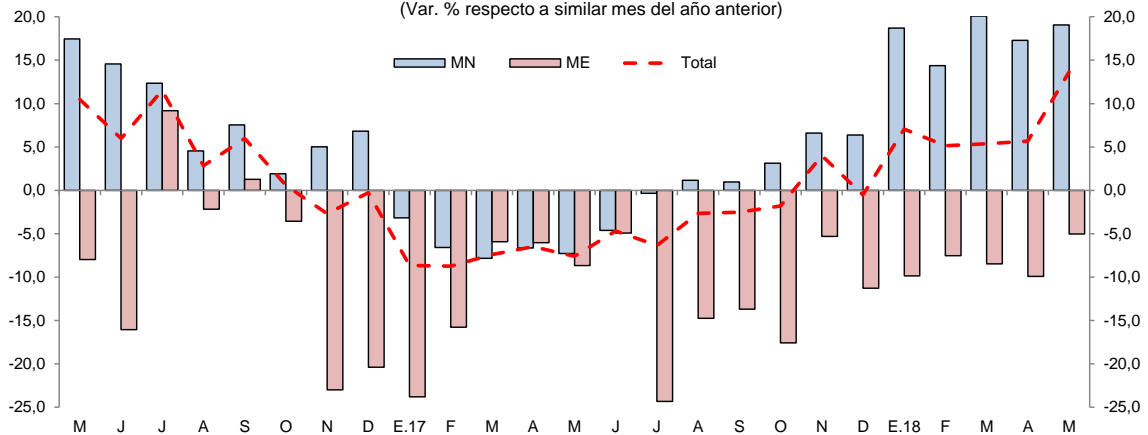

Fuente: SBS y AFP.

## V. EJECUCIÓN DEL PRESUPUESTO DE GASTOS DEL GOBIERNO GENERAL

### 1. Gasto corriente no financiero

- El gasto corriente no financiero aumentó en 8,2 por ciento interanual en junio, inducido por los mayores gastos del gobierno nacional y regional; el caso del primero se asoció a mayores gastos en pensiones y otros gastos corrientes; y el caso del gobierno regional se vinculó a mayores gastos en remuneraciones y otros gastos corrientes; mientras los gastos de los gobiernos locales disminuyó en 4,5 por ciento, debido a la disminución generalizada en todas las cuentas de gasto, con excepción de remuneraciones.



- En el periodo enero-junio, el gasto corriente no financiero registró una expansión de 12,2 por ciento interanual, explicada por los mayores gastos del gobierno regional y nacional; en particular el gobierno regional, con un crecimiento de 17,8 por ciento interanual; mientras los gastos de los gobiernos locales disminuyeron en 0,8 por ciento.

**Cuadro N° 11**  
**LORETO: GASTO CORRIENTE NO FINANCIERO<sup>1/</sup>**  
(Millones de soles)

	Junio			Enero - Junio		
	2017	2018	Var. % real	2017	2018	Var. % real
Gobierno nacional	84,9	90,6	4,9	426,6	474,2	10,1
Gobierno regional	102,9	120,5	15,0	576,0	686,7	17,8
Gobiernos locales	32,1	31,2	-4,5	176,0	176,2	-0,8
<b>Total</b>	<b>219,8</b>	<b>242,4</b>	<b>8,2</b>	<b>1 178,7</b>	<b>1 337,1</b>	<b>12,2</b>

1/ Información actualizada al 31 de julio de 2018.

Fuente: MEF.

Elaboración: BCRP. Sucursal Iquitos.

## 2. Inversión pública

- La inversión pública se incrementó en 12,5 por ciento interanual en junio, impulsada por la mayor ejecución de obras de los gobiernos locales y gobierno nacional; mientras la inversión del gobierno regional disminuyó en 8,2 por ciento. La mayor inversión de los gobiernos locales se explicó por el avance de obras de sistema de agua potable y saneamiento; y en el caso del gobierno nacional, por mejoramiento de infraestructura portuaria, construcción de carreteras nacionales y titulación de tierras rurales.
- En el periodo enero-junio, la inversión pública registró un crecimiento de 8,1 por ciento interanual, explicado por la mayor ejecución de proyectos del gobierno nacional y de los gobiernos locales; mientras la inversión del gobierno regional cayó en 9,3 por ciento.
- En el periodo enero-junio la inversión ejecutada representó el 26,8 por ciento del presupuesto institucional modificado; el gobierno regional avanzó el 31,7 por ciento, los gobiernos locales el 26,2 por ciento; y el gobierno nacional avanzó el 24,0 por ciento.

**Cuadro N° 12**  
**LORETO: INVERSIÓN PÚBLICA<sup>1/2/</sup>**  
(Millones de soles)

	Junio			Enero - Junio		
	2017	2018	Var. % real	2017	2018	Var. % real
Gobierno nacional	20,3	25,3	23,1	67,7	100,4	47,0
Gobierno regional	28,3	26,3	-8,2	101,9	93,2	-9,3
Gobiernos locales	23,7	30,8	28,2	124,1	126,5	1,1
<b>Total</b>	<b>72,3</b>	<b>82,5</b>	<b>12,5</b>	<b>293,7</b>	<b>320,1</b>	<b>8,1</b>

1/ Información actualizada al 31 de julio de 2018.

2/ Comprende la adquisición de activos no financieros.

Fuente: MEF.

Elaboración: BCRP. Sucursal Iquitos.



**Gráfico N° 11**  
**LORETO: INVERSIÓN PÚBLICA**  
 (Var. % real respecto a similar periodo del año anterior)

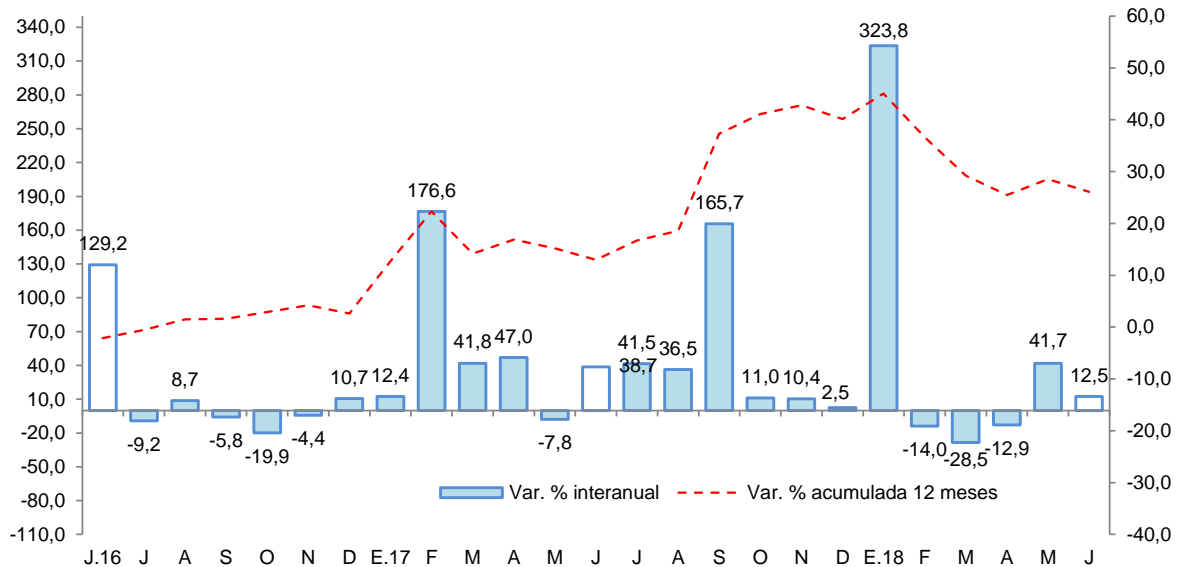

Fuente: MEF.

Elaboración: BCRP. Sucursal Iquitos.

Los proyectos con mayor monto devengado por nivel de gobierno son los siguientes:

- El **gobierno nacional** invirtió S/ 8,6 millones en la instalación de infraestructura portuaria del nuevo terminal portuario de Yurimaguas; S/ 4,3 millones en titulación y registro de tierras rurales en el Perú; y S/ 3,1 millones en la construcción de la carretera Bellavista-Mazan-Salvador–El Estrecho: tramo 1 Bellavista-Santo Tomas, que incluye Puente Nanay y Viaductos de Acceso Iquitos.
- El **gobierno regional** destinó S/ 9,9 millones en la construcción y equipamiento del Nuevo Hospital de Iquitos Cesar Garayar García; S/ 3,7 millones en la construcción de la vía departamental Yurimaguas-Jeberos, en la provincia de Alto Amazonas; y S/ 2,5 millones en el mejoramiento y ampliación de los servicios deportivos del estadio municipal Ricardo Cruzalegui Rojas de Yurimaguas.
- Los **gobiernos locales** desembolsaron S/ 3,2 millones en la instalación de los servicios de agua potable, saneamiento y tratamiento de aguas residuales en la localidad de Nuevo Andoas, Nuevo Porvenir y los Jardines; S/ 2,9 millones en el mejoramiento del sistema del agua potable y desagüe de la localidad de Concordia, en el distrito de Urarinas; y S/ 2,2 millones en el mejoramiento, ampliación del sistema de agua potable y saneamiento de la localidad de Villa Trompeteros, en el distrito de Trompeteros.



**ANEXOS**



BANCO CENTRAL DE RESERVA DEL PERÚ – SUCURSAL IQUITOS

Anexo Nº 01

LORETO: PRODUCCIÓN AGROPECUARIA <sup>1/</sup>  
(T.M.)

	2017								2018						
	Jun.	Jul.	Ago.	Set.	Oct.	Nov.	Dic.	Ene.-Dic.	Ene.	Feb.	Mar.	Abr.	May.	Jun.	
<b>Total agrícola</b>	<b>89 883</b>	<b>98 563</b>	<b>110 783</b>	<b>139 919</b>	<b>167 373</b>	<b>165 785</b>	<b>175 862</b>	<b>1 494 686</b>	<b>140 119</b>	<b>129 192</b>	<b>112 510</b>	<b>99 370</b>	<b>91 551</b>	<b>92 008</b>	<b>Total agrícola</b>
Arroz cáscara	734	3 300	6 918	16 963	23 917	12 837	17 886	101 205	9 883	5 978	3 814	2 047	616	732	Arroz cáscara
Frijol grano seco	0	0	1 178	1 891	1 044	435	42	4 590	0	0	0	0	0	0	Frijol grano seco
Frijol caupí	0	0	90	1 708	2 856	1 143	138	5 935	0	0	0	0	0	0	Frijol caupí
Plátano	22 532	22 126	22 839	23 319	24 696	25 072	23 555	274 666	23 894	24 349	21 584	21 064	21 287	22 608	Plátano
Yuca	27 957	30 182	31 014	33 198	41 102	47 280	48 999	405 320	37 267	37 099	31 056	28 011	26 189	29 065	Yuca
Maíz choclo	321	496	1 061	2 202	3 447	3 633	3 583	21 341	2 709	1 787	1 210	806	313	575	Maíz choclo
Limón	993	907	876	862	504	562	670	10 887	1 120	1 091	1 148	1 120	1 104	1 014	Limón
Naranja	258	244	244	287	215	425	441	3 516	309	321	321	244	235	257	Naranja
Papaya	1 267	1 258	1 315	1 341	1 279	1 292	1 499	15 353	1 290	1 284	1 333	1 185	1 235	1 313	Papaya
Tomate	19	26	52	329	660	349	168	1 709	47	31	19	18	23	19	Tomate
Piña	331	416	1 074	1 863	1 992	2 789	3 699	17 270	2 237	1 257	876	449	348	334	Piña
Cacao	3	12	36	54	71	102	177	590	31	41	34	28	13	3	Cacao
Caña de azúcar	13 093	13 562	13 601	13 867	10 967	13 605	14 298	163 031	16 219	15 719	14 198	12 035	12 638	13 165	Caña de azúcar
Maíz amarillo duro	611	3 621	6 961	12 092	17 540	20 942	24 391	110 878	13 469	7 178	4 326	3 125	1 180	965	Maíz amarillo duro
Palma aceitera	8 671	9 163	9 302	9 285	9 719	9 577	9 877	113 596	10 210	8 532	8 769	10 176	10 420	8 669	Palma aceitera
Camu camu	0	0	0	456	953	1 420	1 645	11 723	1 607	2 240	2 307	989	180	0	Camu camu
Otros agrícolas															Otros agrícolas
Cocona	359	389	359	377	314	400	441	4 612	408	466	427	377	337	360	Cocona
Pepino	54	77	106	398	697	415	220	2 413	135	68	108	78	60	56	Pepino
Pijuayo Palmito	98	119	121	137	159	158	145	1 375	98	104	76	84	91	97	Pijuayo Palmito
Sacha inchi	25	22	26	27	15	33	143	427	31	31	27	23	23	24	Sacha inchi
Sandía	0	0	632	3 330	7 029	3 615	1 970	16 576	0	0	0	0	0	0	Sandía
Toronja	351	322	230	220	158	201	231	3 430	345	364	352	358	333	353	Toronja
Zapallo	13	51	114	469	1 303	620	336	3 140	59	52	44	47	32	20	Zapallo
Resto agrícola	12 193	12 270	12 634	15 244	16 736	18 880	21 308	201 103	18 751	21 200	20 481	17 106	14 894	12 379	Resto agrícola
<b>TOTAL PECUARIO <sup>2/</sup></b>	<b>2 962</b>	<b>3 014</b>	<b>3 098</b>	<b>2 928</b>	<b>3 123</b>	<b>2 985</b>	<b>3 183</b>	<b>34 883</b>	<b>2 910</b>	<b>2 771</b>	<b>3 046</b>	<b>3 018</b>	<b>2 873</b>	<b>2 972</b>	<b>TOTAL PECUARIO <sup>2/</sup></b>
Carne de ave	2 054	2 134	2 180	1 989	2 145	2 015	2 193	23 702	1 950	1 784	2 046	2 035	1 888	2 057	Carne de ave
Carne de porcino	190	189	185	198	200	215	232	2 381	218	254	253	247	250	206	Carne de porcino
Carne de vacuno	120	114	131	127	146	146	163	1 504	138	148	146	156	165	128	Carne de vacuno
Carne de ovino	3	3	3	3	3	3	3	33	3	4	4	3	3	3	Carne de ovino
Carne de búfalo	13	15	12	13	13	15	18	168	15	17	18	14	12	12	Carne de búfalo
Leche	188	175	176	178	180	189	194	2 198	172	163	169	155	159	173	Leche
Huevos	394	384	411	420	436	402	380	4 897	414	401	410	408	396	393	Huevos

1/ Cifras preliminares.

2/ Peso neto.

Fuente: Dirección Regional del MINAGRI de Loreto.

Elaboración: BCRP - Sucursal Iquitos.



Anexo Nº 02

LORETO: PRODUCCIÓN PESQUERA  
(T.M.)

	2017							2018							
	Jun.	Jul.	Ago.	Set.	Oct.	Nov.	Dic.	Ene.-Dic.	Ene.	Feb.	Mar.	Abr.	May.		Jun.
<b>Desembarque total <sup>1/</sup></b>	<b>560</b>	<b>609</b>	<b>828</b>	<b>837</b>	<b>944</b>	<b>789</b>	<b>791</b>	<b>8 281</b>	<b>688</b>	<b>684</b>	<b>556</b>	<b>670</b>	<b>664</b>	<b>638</b>	<b>Desembarque total <sup>1/</sup></b>
Fresco	497	526	703	741	861	715	736	7 462	646	646	537	654	631	600	Fresco
Salpreso	4	3	3	3	26	14	21	124	6	8	4	0	2	10	Salpreso
Seco-salado	59	80	122	93	57	60	34	695	36	30	15	16	31	28	Seco-salado
<b>Desembarque total <sup>2/</sup></b>	<b>560</b>	<b>609</b>	<b>828</b>	<b>837</b>	<b>944</b>	<b>789</b>	<b>791</b>	<b>8 281</b>	<b>688</b>	<b>684</b>	<b>556</b>	<b>670</b>	<b>664</b>	<b>638</b>	<b>Desembarque total <sup>2/</sup></b>
Boquichico	112	134	306	329	201	207	186	2 087	160	188	140	156	140	122	Boquichico
Carachama	5	5	6	11	11	15	15	122	11	15	12	16	5	6	Carachama
Corvina	20	15	12	17	8	10	10	117	7	6	10	15	18	19	Corvina
Chambira	11	11	8	19	11	8	6	96	7	7	10	14	10	12	Chambira
Fasaco	18	24	20	28	33	33	26	269	27	22	19	20	18	13	Fasaco
Gamitana	2	2	2	2	1	2	1	25	1	2	4	7	7	8	Gamitana
Lisa	31	32	52	28	5	1	3	197	0	0	1	1	1	2	Lisa
Llambina	27	5	2	8	34	44	79	550	88	58	43	37	20	19	Llambina
Maparate	16	13	13	17	31	38	44	262	41	42	45	51	54	41	Maparate
Palometa	68	73	98	111	195	111	151	1 184	126	96	20	29	36	38	Palometa
Paco	6	5	18	13	18	11	3	95	3	5	7	9	15	18	Paco
Paiche	14	35	31	45	3	5	3	184	0	2	9	1	10	7	Paiche
Ractacara	10	7	1	4	35	66	54	335	44	30	33	40	20	12	Ractacara
Sabalo	30	31	41	10	0	0	0	193	1	0	0	0	0	1	Sabalo
Sardina	21	33	35	46	28	16	18	274	19	13	12	17	13	18	Sardina
Tucunaré	3	4	10	9	13	12	7	85	6	14	13	11	8	8	Tucunaré
Yaraqui	5	0	3	3	8	7	48	127	17	25	7	3	7	3	Yaraqui
Yulilla	2	1	1	0	1	5	12	79	8	25	28	23	29	18	Yulilla
Doncella	30	41	40	27	20	15	8	291	14	14	17	24	29	32	Doncella
Dorado	0	2	1	0	0	0	0	6	0	0	1	1	0	4	Dorado
Zúngaro	7	4	13	4	15	14	8	81	0	0	0	0	0	0	Zúngaro
Otras	122	132	115	106	273	169	109	1622	108	120	125	195	224	237	Otras
<b>Peces ornamentales <sup>3/</sup></b>	<b>491</b>	<b>480</b>	<b>425</b>	<b>402</b>	<b>500</b>	<b>715</b>	<b>596</b>	<b>6 640</b>	<b>692</b>	<b>485</b>	<b>1 083</b>	<b>874</b>	<b>380</b>	<b>670</b>	<b>Peces ornamentales <sup>3/</sup></b>
Mercado interno	92	63	50	37	23	24	44	532	49	33	38	43	26	70	Mercado interno
Mercado externo	399	417	375	365	477	691	550	6 083	643	452	1 045	831	348	600	Mercado externo
Stock reman. y/o mort.	0	0	0	0	0	0	2	25	0	0	0	0	6	0	Stock reman. y/o mort.

1/ Por estado de conservación.

2/ Por tipo de especie.

3/ Miles de unidades.

Fuente: Dirección Regional de la Producción de Loreto.

Elaboración: BCRP - Sucursal Iquitos.

Anexo Nº 03

LORETO: PRODUCCIÓN DE MADERA ROLLIZA <sup>1/</sup>  
(m<sup>3</sup>)

	2017								2018						
	Jun.	Jul.	Ago.	Set.	Oct.	Nov.	Dic.	Ene.-Dic.	Ene.	Feb.	Mar.	Abr.	May.	Jun.	
<b>Especies de madera</b>															<b>Especies de madera</b>
Ana caspi	52	n.d.	n.d.	n.d.	n.d.	n.d.	n.d.	n.d.	n.d.	n.d.	n.d.	n.d.	n.d.	n.d.	Ana caspi
Andiroba	70	n.d.	n.d.	n.d.	n.d.	n.d.	n.d.	n.d.	n.d.	n.d.	n.d.	n.d.	n.d.	n.d.	Andiroba
Azúcar huayo	27	n.d.	n.d.	n.d.	n.d.	n.d.	n.d.	n.d.	n.d.	n.d.	n.d.	n.d.	n.d.	n.d.	Azúcar huayo
Caoba	0	n.d.	n.d.	n.d.	n.d.	n.d.	n.d.	n.d.	n.d.	n.d.	n.d.	n.d.	n.d.	n.d.	Caoba
Capinuri	10 783	n.d.	n.d.	n.d.	n.d.	n.d.	n.d.	n.d.	n.d.	n.d.	n.d.	n.d.	n.d.	n.d.	Capinuri
Capirona	2 205	n.d.	n.d.	n.d.	n.d.	n.d.	n.d.	n.d.	n.d.	n.d.	n.d.	n.d.	n.d.	n.d.	Capirona
Catahua	1 007	n.d.	n.d.	n.d.	n.d.	n.d.	n.d.	n.d.	n.d.	n.d.	n.d.	n.d.	n.d.	n.d.	Catahua
Cedro	22	n.d.	n.d.	n.d.	n.d.	n.d.	n.d.	n.d.	n.d.	n.d.	n.d.	n.d.	n.d.	n.d.	Cedro
Chingonga	0	n.d.	n.d.	n.d.	n.d.	n.d.	n.d.	n.d.	n.d.	n.d.	n.d.	n.d.	n.d.	n.d.	Chingonga
Copaiba	593	n.d.	n.d.	n.d.	n.d.	n.d.	n.d.	n.d.	n.d.	n.d.	n.d.	n.d.	n.d.	n.d.	Copaiba
Cumala	14 646	n.d.	n.d.	n.d.	n.d.	n.d.	n.d.	n.d.	n.d.	n.d.	n.d.	n.d.	n.d.	n.d.	Cumala
Estoraque	400	n.d.	n.d.	n.d.	n.d.	n.d.	n.d.	n.d.	n.d.	n.d.	n.d.	n.d.	n.d.	n.d.	Estoraque
Huayruro	408	n.d.	n.d.	n.d.	n.d.	n.d.	n.d.	n.d.	n.d.	n.d.	n.d.	n.d.	n.d.	n.d.	Huayruro
Lagarto caspi	280	n.d.	n.d.	n.d.	n.d.	n.d.	n.d.	n.d.	n.d.	n.d.	n.d.	n.d.	n.d.	n.d.	Lagarto caspi
Loro micuna	200	n.d.	n.d.	n.d.	n.d.	n.d.	n.d.	n.d.	n.d.	n.d.	n.d.	n.d.	n.d.	n.d.	Loro micuna
Lupuna	3 960	n.d.	n.d.	n.d.	n.d.	n.d.	n.d.	n.d.	n.d.	n.d.	n.d.	n.d.	n.d.	n.d.	Lupuna
Mari mari	36	n.d.	n.d.	n.d.	n.d.	n.d.	n.d.	n.d.	n.d.	n.d.	n.d.	n.d.	n.d.	n.d.	Mari mari
Marupa	88	n.d.	n.d.	n.d.	n.d.	n.d.	n.d.	n.d.	n.d.	n.d.	n.d.	n.d.	n.d.	n.d.	Marupa
Moena	231	n.d.	n.d.	n.d.	n.d.	n.d.	n.d.	n.d.	n.d.	n.d.	n.d.	n.d.	n.d.	n.d.	Moena
Pali sangre	130	n.d.	n.d.	n.d.	n.d.	n.d.	n.d.	n.d.	n.d.	n.d.	n.d.	n.d.	n.d.	n.d.	Pali sangre
Papelillo	458	n.d.	n.d.	n.d.	n.d.	n.d.	n.d.	n.d.	n.d.	n.d.	n.d.	n.d.	n.d.	n.d.	Papelillo
Pashaco	154	n.d.	n.d.	n.d.	n.d.	n.d.	n.d.	n.d.	n.d.	n.d.	n.d.	n.d.	n.d.	n.d.	Pashaco
Quinilla	367	n.d.	n.d.	n.d.	n.d.	n.d.	n.d.	n.d.	n.d.	n.d.	n.d.	n.d.	n.d.	n.d.	Quinilla
Tornillo	5 705	n.d.	n.d.	n.d.	n.d.	n.d.	n.d.	n.d.	n.d.	n.d.	n.d.	n.d.	n.d.	n.d.	Tornillo
Violeta	0	n.d.	n.d.	n.d.	n.d.	n.d.	n.d.	n.d.	n.d.	n.d.	n.d.	n.d.	n.d.	n.d.	Violeta
Otros	8 136	n.d.	n.d.	n.d.	n.d.	n.d.	n.d.	n.d.	n.d.	n.d.	n.d.	n.d.	n.d.	n.d.	Otros
<b>TOTAL</b>	<b>49 956</b>	<b>n.d.</b>	<b>n.d.</b>	<b>n.d.</b>	<b>n.d.</b>	<b>n.d.</b>	<b>n.d.</b>	<b>n.d.</b>	<b>n.d.</b>	<b>n.d.</b>	<b>n.d.</b>	<b>n.d.</b>	<b>n.d.</b>	<b>n.d.</b>	<b>TOTAL</b>

1/ Cifras preliminares.

Fuente: SDGIFFS - DEFFS. ARA-LORETO.

Elaboración: BCRP - Sucursal Iquitos.



Anexo Nº 04

LORETO: PRODUCCIÓN DE MADERA ASERRADA <sup>1/</sup>  
(m<sup>3</sup>)

	2017								2018						
	Jun.	Jul.	Ago.	Set.	Oct.	Nov.	Dic.	Ene.-Dic.	Ene.	Feb.	Mar.	Abr.	May.	Jun.	
<b>Especies de madera</b>															<b>Especies de madera</b>
Almendra	20	n.d.	n.d.	n.d.	n.d.	n.d.	n.d.	n.d.	n.d.	n.d.	n.d.	n.d.	n.d.	n.d.	Almendra
Andiroba	25	n.d.	n.d.	n.d.	n.d.	n.d.	n.d.	n.d.	n.d.	n.d.	n.d.	n.d.	n.d.	n.d.	Andiroba
Caoba	0	n.d.	n.d.	n.d.	n.d.	n.d.	n.d.	n.d.	n.d.	n.d.	n.d.	n.d.	n.d.	n.d.	Caoba
Capirona	131	n.d.	n.d.	n.d.	n.d.	n.d.	n.d.	n.d.	n.d.	n.d.	n.d.	n.d.	n.d.	n.d.	Capirona
Catahua	66	n.d.	n.d.	n.d.	n.d.	n.d.	n.d.	n.d.	n.d.	n.d.	n.d.	n.d.	n.d.	n.d.	Catahua
Cedro	524	n.d.	n.d.	n.d.	n.d.	n.d.	n.d.	n.d.	n.d.	n.d.	n.d.	n.d.	n.d.	n.d.	Cedro
Chingonga	0	n.d.	n.d.	n.d.	n.d.	n.d.	n.d.	n.d.	n.d.	n.d.	n.d.	n.d.	n.d.	n.d.	Chingonga
Copaiba	85	n.d.	n.d.	n.d.	n.d.	n.d.	n.d.	n.d.	n.d.	n.d.	n.d.	n.d.	n.d.	n.d.	Copaiba
Cumala	1 590	n.d.	n.d.	n.d.	n.d.	n.d.	n.d.	n.d.	n.d.	n.d.	n.d.	n.d.	n.d.	n.d.	Cumala
Estoraque	52	n.d.	n.d.	n.d.	n.d.	n.d.	n.d.	n.d.	n.d.	n.d.	n.d.	n.d.	n.d.	n.d.	Estoraque
Huayruro	10	n.d.	n.d.	n.d.	n.d.	n.d.	n.d.	n.d.	n.d.	n.d.	n.d.	n.d.	n.d.	n.d.	Huayruro
Lagarto caspi	32	n.d.	n.d.	n.d.	n.d.	n.d.	n.d.	n.d.	n.d.	n.d.	n.d.	n.d.	n.d.	n.d.	Lagarto caspi
Lupuna	1 099	n.d.	n.d.	n.d.	n.d.	n.d.	n.d.	n.d.	n.d.	n.d.	n.d.	n.d.	n.d.	n.d.	Lupuna
Mari mari	7	n.d.	n.d.	n.d.	n.d.	n.d.	n.d.	n.d.	n.d.	n.d.	n.d.	n.d.	n.d.	n.d.	Mari mari
Marupa	236	n.d.	n.d.	n.d.	n.d.	n.d.	n.d.	n.d.	n.d.	n.d.	n.d.	n.d.	n.d.	n.d.	Marupa
Moena	154	n.d.	n.d.	n.d.	n.d.	n.d.	n.d.	n.d.	n.d.	n.d.	n.d.	n.d.	n.d.	n.d.	Moena
Pashaco	268	n.d.	n.d.	n.d.	n.d.	n.d.	n.d.	n.d.	n.d.	n.d.	n.d.	n.d.	n.d.	n.d.	Pashaco
Tornillo	3 443	n.d.	n.d.	n.d.	n.d.	n.d.	n.d.	n.d.	n.d.	n.d.	n.d.	n.d.	n.d.	n.d.	Tornillo
Violeta	0	n.d.	n.d.	n.d.	n.d.	n.d.	n.d.	n.d.	n.d.	n.d.	n.d.	n.d.	n.d.	n.d.	Violeta
Otros	2 914	n.d.	n.d.	n.d.	n.d.	n.d.	n.d.	n.d.	n.d.	n.d.	n.d.	n.d.	n.d.	n.d.	Otros
<b>TOTAL</b>	<b>10 657</b>	<b>n.d.</b>	<b>n.d.</b>	<b>n.d.</b>	<b>n.d.</b>	<b>n.d.</b>	<b>n.d.</b>	<b>n.d.</b>	<b>n.d.</b>	<b>n.d.</b>	<b>n.d.</b>	<b>n.d.</b>	<b>n.d.</b>	<b>n.d.</b>	<b>TOTAL</b>

1/ Cifras Preliminares.

Fuente: SDGIFFS - DEFFS. ARA-LORETO.

Elaboración: BCRP - Sucursal Iquitos.

Anexo Nº 05

LORETO: PRODUCCIÓN DE PETRÓLEO CRUDO  
(Miles de barriles)

	2017								2018						
	Jun.	Jul.	Ago.	Set.	Oct.	Nov.	Dic.	Ene.-Dic.	Ene.	Feb.	Mar.	Abr.	May.	Jun.	
<b>Lotes</b>															<b>Lotes</b>
*Lote 192 (ex 1-AB)	179	233	295	104	0	0	189	1 388	302	266	313	308	323	31	*Lote 192 (ex 1-AB)
*Lote 8	131	128	162	140	207	250	207	2 130	189	130	172	182	170	184	*Lote 8
*Lote 31-B	0	0	1	1	0	1	1	8	1	0	0	0	0	0	*Lote 31-B
*Lote 31-E	0	0	1	1	0	1	1	8	1	0	1	0	0	0	*Lote 31-E
*Lote 102	0	0	0	0	0	0	0	0	0	0	0	0	0	0	*Lote 102
*Lote 95	0	0	0	0	0	0	0	0	0	0	0	0	0	0	*Lote 95
*Lote 67	0	0	0	0	0	0	0	0	0	0	0	0	0	0	*Lote 67
<b>TOTAL</b>	<b>310</b>	<b>361</b>	<b>459</b>	<b>246</b>	<b>207</b>	<b>252</b>	<b>398</b>	<b>3 534</b>	<b>493</b>	<b>396</b>	<b>486</b>	<b>490</b>	<b>493</b>	<b>215</b>	<b>TOTAL</b>

Fuente: Perúpetro S.A.

Elaboración: BCRP - Sucursal Iquitos.

Anexo Nº 06

LORETO: PRODUCCIÓN MANUFACTURERA <sup>1/</sup>  
(índice de volumen físico: año 2007 = 100)

C I I U	2017								2018						C I I U
	Jun.	Jul.	Ago.	Set.	Oct.	Nov.	Dic.	Ene.-Dic.	Ene.	Feb.	Mar.	Abr.	May.	Jun.	
<b>MANUFACTURA PRIMARIA</b>	<b>126,5</b>	<b>70,8</b>	<b>117,7</b>	<b>106,0</b>	<b>121,1</b>	<b>125,0</b>	<b>114,6</b>	<b>118,2</b>	<b>132,1</b>	<b>120,0</b>	<b>149,7</b>	<b>142,3</b>	<b>145,8</b>	<b>86,8</b>	<b>MANUFACTURA PRIMARIA</b>
2320 -Refinación de petróleo	126,5	70,8	117,7	106,0	121,1	125,0	114,6	118,2	132,1	120,0	149,7	142,3	145,8	86,8	2320 -Refinación de petróleo
<b>MANUFACTURA NO PRIMARIA</b>	<b>100,3</b>	<b>105,5</b>	<b>107,4</b>	<b>111,1</b>	<b>109,8</b>	<b>104,5</b>	<b>105,3</b>	<b>101,7</b>	<b>108,5</b>	<b>104,3</b>	<b>104,0</b>	<b>113,8</b>	<b>91,1</b>	<b>104,0</b>	<b>MANUFACTURA NO PRIMARIA</b>
1513 -Conservas de palmito	21,2	12,8	6,0	9,9	16,6	11,3	24,0	22,8	13,1	10,6	16,0	33,2	19,6	17,7	1513 -Conservas de palmito
1520 -Productos lácteos	32,7	28,8	53,8	21,2	22,4	22,9	19,1	26,4	22,8	26,8	37,2	14,7	23,8	27,9	1520 -Productos lácteos
1531 -Pilado de arroz	0,0	0,0	0,0	0,0	0,0	0,0	0,0	0,0	0,0	0,0	0,0	0,0	0,0	0,0	1531 -Pilado de arroz
1533 -Alimentos para animales	245,5	206,0	181,7	298,1	232,3	216,4	329,8	210,7	170,4	157,5	262,5	200,7	227,2	332,9	1533 -Alimentos para animales
1541 -Productos de panadería	76,2	77,8	78,7	77,7	80,3	79,7	118,3	85,1	63,8	78,4	83,1	85,8	80,9	80,2	1541 -Productos de panadería
1553 -Bebidas malteadas	0,0	0,0	0,0	0,0	0,0	0,0	0,0	0,0	0,0	0,0	0,0	0,0	0,0	0,0	1553 -Bebidas malteadas
1554 -Bebidas gaseosas	135,0	150,1	177,0	166,5	166,5	173,6	166,8	150,3	159,5	148,2	147,5	143,2	146,7	139,9	1554 -Bebidas gaseosas
2010 -Madera aserrada	47,2	73,3	50,5	43,3	48,7	35,4	40,6	47,7	27,7	32,9	33,2	37,7	33,2	42,8	2010 -Madera aserrada
2021 -Triplay y láminas	159,8	145,4	96,1	138,8	150,3	152,2	141,9	141,5	159,2	140,4	138,1	145,2	140,4	171,8	2021 -Triplay y láminas
2212 -Periodicos	167,7	173,3	173,3	167,7	173,3	167,7	173,3	170,0	173,3	156,5	173,3	167,7	173,3	167,7	2212 -Periodicos
2221 -Impresión	923,8	313,1	691,8	546,8	482,4	282,1	335,6	439,2	263,4	274,3	162,2	405,3	243,3	118,3	2221 -Impresión
2411 -Oxígeno industrial	371,3	371,3	371,3	371,3	371,3	371,3	371,3	288,8	371,3	371,3	371,3	371,3	371,3	371,3	2411 -Oxígeno industrial
2693 -Ladrillos	0,0	0,0	0,0	0,0	0,0	0,0	0,0	0,0	0,0	0,0	0,0	0,0	0,0	0,0	2693 -Ladrillos
2899 -Acc. lanchas y mallas metálicas	18,5	29,5	2,1	3,5	3,5	3,6	3,5	12,3	0,0	0,0	1,2	1,2	1,2	1,2	2899 -Acc. lanchas y mallas metálicas
2911 -Motores para pozos	0,0	0,0	0,0	0,0	0,0	0,0	0,0	0,0	0,0	0,0	0,0	0,0	0,0	0,0	2911 -Motores para pozos
2912 -Bombas para pozos	14,2	14,2	14,2	14,1	14,1	14,2	58,4	17,8	14,1	14,1	14,1	14,1	14,0	13,9	2912 -Bombas para pozos
3591 -Motocicletas y motokar	194,9	158,9	252,6	263,1	231,2	229,9	230,3	207,3	278,1	265,1	263,8	303,3	189,1	214,3	3591 -Motocicletas y motokar
<b>TOTAL</b>	<b>115,8</b>	<b>84,9</b>	<b>113,5</b>	<b>108,1</b>	<b>116,5</b>	<b>116,7</b>	<b>110,8</b>	<b>111,5</b>	<b>122,4</b>	<b>113,6</b>	<b>131,1</b>	<b>130,7</b>	<b>123,5</b>	<b>93,8</b>	<b>TOTAL</b>

1/ Cifras preliminares.

Fuente: Dirección Regional de la Producción de Loreto - Encuesta BCRP a empresas industriales.

Elaboración: BCRP - Sucursal Iquitos.



Anexo Nº 07

LORETO: PRODUCCIÓN MANUFACTURERA <sup>1/</sup>  
(Variación porcentual)

C I I U	2017/2016								2018/2017						C I I U
	Jun.	Jul.	Ago.	Set.	Oct.	Nov.	Dic.	Ene.-Dic.	Ene.	Feb.	Mar.	Abr.	May.	Jun.	
<b>MANUFACTURA PRIMARIA</b>	<b>-1,1</b>	<b>-48,9</b>	<b>-9,6</b>	<b>30,7</b>	<b>35,9</b>	<b>57,3</b>	<b>17,9</b>	<b>12,9</b>	<b>0,2</b>	<b>3,2</b>	<b>14,9</b>	<b>5,5</b>	<b>18,4</b>	<b>-31,4</b>	<b>MANUFACTURA PRIMARIA</b>
2320 -Refinación de petróleo	-1,1	-48,9	-9,6	30,7	35,9	57,3	17,9	12,9	0,2	3,2	14,9	5,5	18,4	-31,4	2320 -Refinación de petróleo
<b>MANUFACTURA NO PRIMARIA</b>	<b>-1,5</b>	<b>-15,8</b>	<b>-0,6</b>	<b>-0,2</b>	<b>-9,1</b>	<b>2,1</b>	<b>12,0</b>	<b>-2,6</b>	<b>16,2</b>	<b>10,1</b>	<b>6,8</b>	<b>15,8</b>	<b>-1,9</b>	<b>3,6</b>	<b>MANUFACTURA NO PRIMARIA</b>
1513 -Conservas de palmito	-58,9	-72,4	-84,9	-77,7	-67,2	-60,3	-14,7	-55,0	-43,7	-77,8	-57,7	-5,8	-30,2	-16,5	1513 -Conservas de palmito
1520 -Productos lácteos	8,3	124,2	155,2	17,0	23,0	10,9	41,0	30,7	-10,7	13,7	68,2	-42,7	27,7	-14,7	1520 -Productos lácteos
1531 -Pilado de arroz	-	-	-	-	-	-	-	-	-	-	-	-	-	-	1531 -Pilado de arroz
1533 -Alimentos para animales	-25,7	-26,0	-24,9	79,1	17,7	-19,5	11,5	9,3	-6,4	-0,6	105,7	46,8	6,3	35,6	1533 -Alimentos para animales
1541 -Productos de panadería	1,6	-27,3	-25,4	-20,2	-3,3	-10,3	-17,8	-6,6	-16,4	1,8	-14,6	-5,4	-11,0	5,4	1541 -Productos de panadería
1553 -Bebidas malteadas	-	-	-	-	-	-	-	-100,0	-	-	-	-	-	-	1553 -Bebidas malteadas
1554 -Bebidas gaseosas	2,6	6,5	2,6	11,0	10,4	16,9	10,0	2,4	11,4	25,0	0,0	32,0	-2,7	3,7	1554 -Bebidas gaseosas
2010 -Madera aserrada	-27,2	-22,7	-16,8	-3,1	-10,4	-7,4	9,2	-20,9	-30,1	-29,3	-27,5	-36,9	-19,8	-9,4	2010 -Madera aserrada
2021 -Triplay y láminas	60,3	33,2	615,1	36,3	66,2	108,8	1,5	51,7	4,9	2,9	-8,4	7,6	0,4	7,5	2021 -Triplay y láminas
2212 -Periódicos	0,0	0,0	0,0	0,0	0,0	0,0	0,0	-0,3	0,0	0,0	0,0	0,0	0,0	0,0	2212 -Periódicos
2221 -Impresión	2 033,4	515,0	1 304,9	200,4	393,7	303,2	146,1	281,7	-4,0	90,0	-24,9	-17,5	-57,2	-87,2	2221 -Impresión
2411 -Oxígeno industrial	650,8	650,8	650,8	650,8	650,8	650,8	650,8	483,9	200,0	200,0	200,0	200,0	0,0	0,0	2411 -Oxígeno industrial
2693 -Ladrillos	-	-	-	-	-	-	-	-	-	-	-	-	-	-	2693 -Ladrillos
2899 -Acc. lanchas y mallas metálicas	-	11 710,4	-	-	-	-	-	397,0	-100,0	-100,0	-	-	12,1	-	2899 -Acc. lanchas y mallas metálicas
2911 -Motores para pozos	-	-	-	-	-	-	-	-	-	-	-	-	-	-	2911 -Motores para pozos
2912 -Bombas para pozos	54,0	53,8	54,1	55,0	55,1	56,4	548,2	94,6	0,4	-0,6	-0,3	-0,5	-1,3	-1,7	2912 -Bombas para pozos
3591 - Motocicletas y motokar	-10,9	-38,8	-21,6	-15,5	-34,5	-25,3	22,1	-13,5	54,9	33,5	45,0	57,3	9,1	10,0	3591 - Motocicletas y motokar
<b>TOTAL</b>	<b>-0,7</b>	<b>-36,0</b>	<b>-5,9</b>	<b>14,7</b>	<b>13,3</b>	<b>30,5</b>	<b>15,6</b>	<b>6,6</b>	<b>5,4</b>	<b>5,7</b>	<b>12,2</b>	<b>9,0</b>	<b>11,5</b>	<b>-19,0</b>	<b>TOTAL</b>

1/ Cifras preliminares.

Fuente: Dirección Regional de la Producción de Loreto - Encuesta BCRP a empresas industriales.

Elaboración: BCRP - Sucursal Iquitos.

Anexo Nº 08

**IQUITOS: EMPLEO FORMAL URBANO EN EMPRESAS DE 10 Y MÁS TRABAJADORES  
POR SECTORES ECONÓMICOS  
(Variación porcentual con respecto al mismo mes del año anterior)**

Año	Mes	Primario <sup>1/</sup>	Industria	Comercio	Transporte	Servicios <sup>2/</sup>	Total
2017	JUN.	-6,2	-9,1	-4,2	-7,3	-7,7	-6,9
	JUL.	-1,5	-5,7	-2,7	-11,6	-7,0	-5,8
	AGO.	-3,6	14,0	-2,1	-9,5	-6,8	-2,5
	SET.	-1,1	3,6	-0,8	-10,9	-3,8	-2,4
	OCT.	-0,5	1,8	1,4	-13,3	-2,1	-1,8
	NOV.	2,0	2,6	4,2	-14,0	-3,3	-1,2
	DIC.	-2,7	3,1	2,8	-9,8	-2,0	-0,8
2018	ENE.	-1,6	6,9	2,0	-6,9	2,3	1,4
	FEB.	-4,1	6,7	-0,1	-12,5	3,1	0,1
	MAR.	-6,8	6,2	2,4	-14,5	0,7	-0,6
	ABR.	-7,2	3,0	3,7	-10,2	1,8	0,2
	MAY.	-7,4	5,9	3,9	-6,6	0,2	0,7
	JUN. <sup>3/</sup>	-8,7	6,9	1,7	-7,9	2,0	0,6

Nota: La información corresponde al primer día de cada mes.

1/ Conformada por las subramas agricultura, pesca y minería.

2/ Conformada por las subramas servicios prestados a empresas, restaurantes y hoteles, establecimientos financieros, enseñanza, servicios sociales y comunales; y electricidad, gas y agua.

3/ Cifras preliminares.

Fuente: MTPE – Encuesta Nacional de Variación Mensual del Empleo (ENVME).

Elaboración: BCRP - Sucursal Iquitos.

Anexo Nº 09

**LORETO: EXPORTACIONES POR GRUPO DE PRODUCTOS <sup>1/</sup>**  
(Valor FOB - Millones de US\$)

	2017								2018						
	Jun.	Jul.	Ago.	Set.	Oct.	Nov.	Dic.	Ene.-Dic.	Ene.	Feb.	Mar.	Abr.	May.	Jun.	
<b>PRODUCTOS TRADICIONALES</b>	<b>0,3</b>	<b>0,4</b>	<b>3,0</b>	<b>0,4</b>	<b>0,7</b>	<b>0,6</b>	<b>0,4</b>	<b>12,1</b>	<b>0,5</b>	<b>0,4</b>	<b>21,2</b>	<b>0,4</b>	<b>0,0</b>	<b>0,1</b>	<b>PRODUCTOS TRADICIONALES</b>
Combustibles	0,3	0,4	0,3	0,4	0,7	0,6	0,4	5,5	0,5	0,4	0,6	0,4	0,0	0,1	Combustibles
Petróleo crudo	0,0	0,0	2,6	0,0	0,0	0,0	0,0	6,7	0,0	0,0	20,6	0,0	0,0	0,0	Petróleo crudo
<b>PRODUCTOS NO TRADICIONALES</b>	<b>1,3</b>	<b>1,2</b>	<b>1,8</b>	<b>2,5</b>	<b>0,9</b>	<b>0,8</b>	<b>1,1</b>	<b>15,3</b>	<b>0,8</b>	<b>1,1</b>	<b>1,7</b>	<b>1,6</b>	<b>0,8</b>	<b>0,9</b>	<b>PRODUCTOS NO TRADICIONALES</b>
<b>Forestales</b>	<b>0,8</b>	<b>0,7</b>	<b>1,2</b>	<b>1,8</b>	<b>0,3</b>	<b>0,1</b>	<b>0,7</b>	<b>8,2</b>	<b>0,2</b>	<b>0,7</b>	<b>0,9</b>	<b>0,8</b>	<b>0,3</b>	<b>0,6</b>	<b>Forestales</b>
Madera aserrada	0,7	0,6	0,8	1,0	0,3	0,1	0,4	5,1	0,2	0,3	0,4	0,5	0,3	0,4	Madera aserrada
Madera laminada	0,0	0,0	0,0	0,0	0,0	0,0	0,0	0,0	0,0	0,0	0,0	0,0	0,0	0,0	Madera laminada
Triplay y enchapados	0,1	0,1	0,1	0,1	0,0	0,0	0,1	1,0	0,0	0,3	0,4	0,3	0,1	0,1	Triplay y enchapados
Otros acabados	0,0	0,0	0,3	0,7	0,0	0,0	0,2	2,1	0,0	0,1	0,0	0,0	0,0	0,1	Otros acabados
<b>Pesqueros</b>	<b>0,2</b>	<b>0,2</b>	<b>0,2</b>	<b>0,2</b>	<b>0,2</b>	<b>0,4</b>	<b>0,3</b>	<b>2,8</b>	<b>0,3</b>	<b>0,2</b>	<b>0,5</b>	<b>0,5</b>	<b>0,2</b>	<b>0,2</b>	<b>Pesqueros</b>
Pescado congelado (paiche)	0,0	0,0	0,0	0,0	0,0	0,0	0,0	0,0	0,0	0,0	0,0	0,0	0,0	0,0	Pescado congelado (paiche)
Peces ornamentales	0,2	0,2	0,2	0,2	0,2	0,4	0,3	2,8	0,3	0,2	0,5	0,5	0,2	0,2	Peces ornamentales
<b>Agroindustriales</b>	<b>0,1</b>	<b>0,2</b>	<b>0,2</b>	<b>0,3</b>	<b>0,2</b>	<b>0,1</b>	<b>0,1</b>	<b>1,5</b>	<b>0,1</b>	<b>0,1</b>	<b>0,1</b>	<b>0,2</b>	<b>0,1</b>	<b>0,1</b>	<b>Agroindustriales</b>
Conservas de Palmito	0,0	0,1	0,0	0,1	0,1	0,1	0,0	0,6	0,1	0,0	0,1	0,1	0,1	0,0	Conservas de Palmito
Látex de sangre de grado	0,0	0,0	0,0	0,0	0,0	0,0	0,0	0,0	0,0	0,0	0,0	0,0	0,0	0,0	Látex de sangre de grado
Uña de gato	0,1	0,1	0,2	0,2	0,1	0,1	0,1	0,9	0,0	0,1	0,1	0,1	0,1	0,1	Uña de gato
<b>Otros <sup>2/</sup></b>	<b>0,3</b>	<b>0,1</b>	<b>0,2</b>	<b>0,2</b>	<b>0,2</b>	<b>0,1</b>	<b>0,2</b>	<b>2,8</b>	<b>0,2</b>	<b>0,0</b>	<b>0,2</b>	<b>0,3</b>	<b>0,1</b>	<b>0,0</b>	<b>Otros <sup>2/</sup></b>
<b>RESTO <sup>3/</sup></b>	<b>0,0</b>	<b>0,0</b>	<b>0,0</b>	<b>0,0</b>	<b>0,0</b>	<b>0,1</b>	<b>0,0</b>	<b>0,5</b>	<b>0,3</b>	<b>0,5</b>	<b>0,0</b>	<b>0,0</b>	<b>0,0</b>	<b>0,0</b>	<b>RESTO <sup>3/</sup></b>
<b>TOTAL EXPORTACIONES</b>	<b>1,7</b>	<b>1,7</b>	<b>4,8</b>	<b>2,8</b>	<b>1,5</b>	<b>1,6</b>	<b>1,5</b>	<b>27,9</b>	<b>1,6</b>	<b>2,0</b>	<b>22,9</b>	<b>2,0</b>	<b>0,8</b>	<b>1,1</b>	<b>TOTAL EXPORTACIONES</b>

<sup>1/</sup> Cifras preliminares.

<sup>2/</sup> Cemento, harina de trigo, lejía y animales vivos.

<sup>3/</sup> Re-exportaciones de equipos y materiales de las empresas petroleras principalmente.

Fuente: SUNAT.

Elaboración: BCRP - Sucursal Iquitos.



Anexo Nº 10

LORETO: IMPORTACIONES FOB SEGÚN USO O DESTINO ECONÓMICO - ADUANA DE IQUITOS  
(Valor FOB - Millones de US\$)

	2017								2018						
	Jun.	Jul.	Ago.	Set.	Oct.	Nov.	Dic.	Ene.-Dic.	Ene.	Feb.	Mar.	Abr.	May.	Jun.	
<b>I. BIENES DE CONSUMO</b>	<b>1,0</b>	<b>0,0</b>	<b>0,0</b>	<b>2,0</b>	<b>0,2</b>	<b>0,0</b>	<b>1,3</b>	<b>5,6</b>	<b>0,0</b>	<b>0,0</b>	<b>0,0</b>	<b>0,0</b>	<b>0,9</b>	<b>0,0</b>	<b>I. BIENES DE CONSUMO</b>
Bienes no duraderos	1,0	0,0	0,0	2,0	0,2	0,0	1,3	5,6	0,0	0,0	0,0	0,0	0,9	0,0	Bienes no duraderos
Bienes duraderos	0,0	0,0	0,0	0,0	0,0	0,0	0,0	0,0	0,0	0,0	0,0	0,0	0,0	0,0	Bienes duraderos
Diversos	0,0	0,0	0,0	0,0	0,0	0,0	0,0	0,0	0,0	0,0	0,0	0,0	0,0	0,0	Diversos
<b>II. MATERIAS PRIMAS E INSUMOS</b>	<b>0,5</b>	<b>0,3</b>	<b>0,0</b>	<b>0,0</b>	<b>0,4</b>	<b>0,0</b>	<b>0,1</b>	<b>1,6</b>	<b>0,2</b>	<b>0,0</b>	<b>0,2</b>	<b>2,9</b>	<b>0,0</b>	<b>0,0</b>	<b>II. MATERIAS PRIMAS E INSUMOS</b>
Combustibles-lubricantes	0,2	0,0	0,0	0,0	0,0	0,0	0,0	0,4	0,0	0,0	0,2	2,8	0,0	0,0	Combustibles-lubricantes
Materias para agricultura	0,0	0,0	0,0	0,0	0,0	0,0	0,0	0,0	0,0	0,0	0,0	0,0	0,0	0,0	Materias para agricultura
Materias para industria	0,3	0,3	0,0	0,0	0,4	0,0	0,1	1,2	0,2	0,0	0,0	0,0	0,0	0,0	Materias para industria
<b>III. BIENES DE CAPITAL</b>	<b>0,0</b>	<b>0,2</b>	<b>0,0</b>	<b>3,9</b>	<b>0,0</b>	<b>0,6</b>	<b>0,0</b>	<b>10,8</b>	<b>3,0</b>	<b>0,0</b>	<b>0,0</b>	<b>9,3</b>	<b>2,4</b>	<b>0,3</b>	<b>III. BIENES DE CAPITAL</b>
Materiales de construcción	0,0	0,2	0,0	0,0	0,0	0,0	0,0	0,7	0,6	0,0	0,0	6,3	0,0	0,3	Materiales de construcción
Bienes para la agricultura	0,0	0,0	0,0	0,0	0,0	0,0	0,0	0,0	0,0	0,0	0,0	0,0	0,0	0,0	Bienes para la agricultura
Bienes para la industria	0,0	0,0	0,0	0,0	0,0	0,0	0,0	0,0	0,0	0,0	0,0	0,6	0,0	0,0	Bienes para la industria
Equipos de transporte	0,0	0,0	0,0	3,9	0,0	0,5	0,0	10,0	2,4	0,0	0,0	2,4	2,4	0,0	Equipos de transporte
<b>TOTAL IMPORTACIONES (I+II+III)</b>	<b>1,5</b>	<b>0,5</b>	<b>0,0</b>	<b>5,9</b>	<b>0,7</b>	<b>0,6</b>	<b>1,4</b>	<b>18,0</b>	<b>3,2</b>	<b>0,0</b>	<b>0,2</b>	<b>12,2</b>	<b>3,3</b>	<b>0,3</b>	<b>TOTAL IMPORTACIONES (I+II+III)</b>

Fuente: BCRP - Oficina Principal .

Elaboración: BCRP - Sucursal Iquitos.

Anexo Nº 11

LORETO: EJECUCIÓN DEL PRESUPUESTO DE GASTOS DEL GOBIERNO NACIONAL <sup>1/</sup>  
(Millones de soles)

	2017								2018						
	Jun.	Jul.	Ago.	Set.	Oct.	Nov.	Dic.	Ene.-Dic.	Ene.	Feb.	Mar.	Abr.	May.	Jun.	
<b>GASTOS NO FINANCIEROS</b>	<b>105,2</b>	<b>85,5</b>	<b>112,4</b>	<b>119,0</b>	<b>120,3</b>	<b>88,8</b>	<b>156,8</b>	<b>1190,5</b>	<b>103,8</b>	<b>93,8</b>	<b>71,0</b>	<b>90,4</b>	<b>102,8</b>	<b>119,6</b>	<b>GASTOS NO FINANCIEROS</b>
<b>a. GASTOS CORRIENTES</b>	<b>84,9</b>	<b>71,4</b>	<b>97,9</b>	<b>50,4</b>	<b>77,7</b>	<b>74,7</b>	<b>108,9</b>	<b>907,7</b>	<b>75,0</b>	<b>87,1</b>	<b>52,7</b>	<b>82,9</b>	<b>85,8</b>	<b>90,6</b>	<b>a. GASTOS CORRIENTES</b>
1. Personal y obligaciones	30,3	27,4	25,3	25,7	26,2	26,5	31,5	335,2	31,2	29,6	31,8	29,5	29,8	29,9	1. Personal y obligaciones
2. Pensiones y prestaciones sociales	0,9	2,6	0,8	0,8	2,8	2,3	3,5	26,8	3,0	2,6	2,8	3,1	2,7	2,7	2. Pensiones y prestaciones sociales
3. Bienes y servicios	19,1	15,1	16,2	14,1	15,9	23,0	34,0	202,0	7,3	14,0	13,4	16,7	18,7	17,1	3. Bienes y servicios
4. Donaciones y transferencias	1,0	1,6	12,2	1,0	1,0	4,4	1,4	58,1	1,5	21,7	0,0	0,0	22,0	0,6	4. Donaciones y transferencias
5. Otros gastos corrientes	33,6	24,6	43,3	8,8	31,7	18,5	38,5	285,6	32,0	19,1	4,8	33,5	12,6	40,3	5. Otros gastos corrientes
<b>b. GASTOS DE CAPITAL</b>	<b>20,3</b>	<b>14,1</b>	<b>14,5</b>	<b>68,6</b>	<b>42,6</b>	<b>14,1</b>	<b>47,9</b>	<b>282,8</b>	<b>28,8</b>	<b>6,7</b>	<b>18,3</b>	<b>7,5</b>	<b>17,0</b>	<b>28,9</b>	<b>b. GASTOS DE CAPITAL</b>
1. Donaciones y transferencias	0,0	0,0	2,2	3,1	25,0	2,3	10,0	55,9	0,0	0,0	1,5	1,7	0,0	3,6	1. Donaciones y transferencias
2. Adquisición de activos no financieros	20,3	14,1	12,3	65,5	17,1	11,8	37,9	226,3	28,8	6,7	16,8	5,8	17,0	25,3	2. Adquisición de activos no financieros
3. Otros gastos de capital	0,0	0,0	0,0	0,0	0,5	0,1	0,0	0,6	0,0	0,0	0,0	0,0	0,0	0,0	3. Otros gastos de capital

1/ Información actualizada al 31 de julio de 2018.

Fuente: MEF.

Elaboración: BCRP - Sucursal Iquitos.



Anexo Nº 12

LORETO: EJECUCIÓN DEL PRESUPUESTO DE GASTOS DEL GOBIERNO REGIONAL <sup>1/</sup>  
(Millones de soles)

	2017								2018						
	Jun.	Jul.	Ago.	Set.	Oct.	Nov.	Dic.	Ene.-Dic.	Ene.	Feb.	Mar.	Abr.	May.	Jun.	
<b>GASTOS NO FINANCIEROS</b>	<b>133,6</b>	<b>132,6</b>	<b>133,3</b>	<b>187,2</b>	<b>119,5</b>	<b>151,1</b>	<b>198,6</b>	<b>1604,7</b>	<b>108,8</b>	<b>130,9</b>	<b>131,9</b>	<b>124,2</b>	<b>140,0</b>	<b>147,2</b>	<b>GASTOS NO FINANCIEROS</b>
<b>a. GASTOS CORRIENTES</b>	<b>102,9</b>	<b>115,5</b>	<b>105,4</b>	<b>106,3</b>	<b>105,9</b>	<b>132,3</b>	<b>143,1</b>	<b>1284,5</b>	<b>106,7</b>	<b>109,6</b>	<b>118,9</b>	<b>108,2</b>	<b>122,8</b>	<b>120,5</b>	<b>a. GASTOS CORRIENTES</b>
1. Personal y obligaciones	67,5	77,1	70,7	68,8	70,2	94,2	73,0	854,5	89,2	83,1	81,0	77,5	88,8	76,7	1. Personal y obligaciones
2. Pensiones y prestaciones sociales	5,2	6,8	5,1	5,0	5,0	7,2	9,1	70,9	6,8	5,5	5,1	5,1	5,4	5,2	2. Pensiones y prestaciones sociales
3. Bienes y servicios	29,3	29,7	29,1	31,7	28,9	30,3	60,5	347,9	10,5	20,6	31,3	25,0	27,2	29,8	3. Bienes y servicios
4. Donaciones y transferencias	0,0	0,0	0,0	0,0	0,0	0,0	0,0	0,0	0,0	0,0	0,0	0,0	0,5	0,0	4. Donaciones y transferencias
5. Otros gastos corrientes	0,9	2,0	0,5	0,9	1,8	0,6	0,4	11,0	0,1	0,4	1,5	0,5	1,0	8,8	5. Otros gastos corrientes
<b>b. GASTOS DE CAPITAL</b>	<b>30,7</b>	<b>17,1</b>	<b>27,9</b>	<b>80,9</b>	<b>13,5</b>	<b>18,8</b>	<b>55,5</b>	<b>320,2</b>	<b>2,1</b>	<b>21,3</b>	<b>13,0</b>	<b>16,0</b>	<b>17,1</b>	<b>26,7</b>	<b>b. GASTOS DE CAPITAL</b>
1. Donaciones y transferencias	1,7	0,0	0,0	0,0	0,0	0,0	0,0	1,7	0,0	0,0	0,0	0,0	1,3	0,1	1. Donaciones y transferencias
2. Adquisición de activos no financieros	28,3	17,0	27,5	80,4	13,5	18,7	54,9	313,8	1,9	20,8	12,6	15,8	15,7	26,3	2. Adquisición de activos no financieros
3. Otros gastos de capital	0,7	0,0	0,5	0,5	0,1	0,1	0,6	4,7	0,2	0,5	0,4	0,2	0,1	0,3	3. Otros gastos de capital

1/ Información actualizada al 31 de julio de 2018.

Fuente: MEF.

Elaboración: BCRP - Sucursal Iquitos.

Anexo Nº 13

LORETO: EJECUCIÓN DEL PRESUPUESTO DE GASTOS DE LOS GOBIERNOS LOCALES <sup>1/</sup>  
(Millones de soles)

	2017								2018						
	Jun.	Jul.	Ago.	Set.	Oct.	Nov.	Dic.	Ene.-Dic.	Ene.	Feb.	Mar.	Abr.	May.	Jun.	
<b>GASTOS NO FINANCIEROS</b>	<b>55,8</b>	<b>55,4</b>	<b>45,7</b>	<b>58,9</b>	<b>51,3</b>	<b>72,0</b>	<b>88,6</b>	<b>672,1</b>	<b>39,2</b>	<b>31,7</b>	<b>65,4</b>	<b>48,2</b>	<b>56,1</b>	<b>62,0</b>	<b>GASTOS NO FINANCIEROS</b>
<b>a. GASTOS CORRIENTES</b>	<b>32,1</b>	<b>25,2</b>	<b>26,9</b>	<b>25,5</b>	<b>25,5</b>	<b>35,4</b>	<b>31,3</b>	<b>345,8</b>	<b>28,0</b>	<b>14,7</b>	<b>42,6</b>	<b>28,0</b>	<b>31,7</b>	<b>31,2</b>	<b>a. GASTOS CORRIENTES</b>
1. Personal y obligaciones	6,6	8,0	6,2	6,1	6,9	7,1	6,4	82,7	9,5	2,6	11,4	6,7	7,0	7,2	1. Personal y obligaciones
2. Pensiones y prestaciones sociales	1,9	2,0	1,9	2,4	2,0	2,3	2,6	23,9	1,3	1,9	1,5	2,4	2,1	1,7	2. Pensiones y prestaciones sociales
3. Bienes y servicios	23,0	14,7	18,2	16,8	16,1	25,6	21,6	232,5	16,8	9,8	29,0	18,6	22,2	21,9	3. Bienes y servicios
4. Donaciones y transferencias	0,2	0,2	0,2	0,2	0,1	0,1	0,5	2,7	0,1	0,1	0,3	0,2	0,2	0,1	4. Donaciones y transferencias
5. Otros gastos corrientes	0,4	0,4	0,3	-0,1	0,3	0,3	0,2	4,0	0,3	0,3	0,4	0,3	0,3	0,3	5. Otros gastos corrientes
<b>b. GASTOS DE CAPITAL</b>	<b>23,7</b>	<b>30,1</b>	<b>18,9</b>	<b>33,4</b>	<b>25,8</b>	<b>36,6</b>	<b>57,4</b>	<b>326,3</b>	<b>11,2</b>	<b>17,1</b>	<b>22,8</b>	<b>20,2</b>	<b>24,4</b>	<b>30,8</b>	<b>b. GASTOS DE CAPITAL</b>
1. Donaciones y transferencias	0,0	0,0	0,0	0,0	0,0	0,0	0,0	0,0	0,0	0,0	0,0	0,0	0,0	0,0	1. Donaciones y transferencias
2. Adquisición de activos no financieros	23,7	30,1	18,9	33,4	25,8	36,6	57,4	326,3	11,2	17,1	22,8	20,2	24,4	30,8	2. Adquisición de activos no financieros
3. Otros gastos de capital	0,0	0,0	0,0	0,0	0,0	0,0	0,0	0,0	0,0	0,0	0,0	0,0	0,0	0,0	3. Otros gastos de capital

<sup>1/</sup> Información actualizada al 31 de julio de 2018.

Fuente: MEF.

Elaboración: BCRP - Sucursal Iquitos.

Anexo Nº 14

LORETO: INVERSIÓN NO FINANCIERA DEL GOBIERNO NACIONAL <sup>1/</sup>  
(Millones de soles)

FUNCIONES	2017								2018						FUNCIONES
	Jun.	Jul.	Ago.	Set.	Oct.	Nov.	Dic.	Ene.-Dic.	Ene.	Feb.	Mar.	Abr.	May.	Jun.	
Relaciones Exteriores	0,0	0,0	0,0	0,2	0,0	0,0	0,0	0,2	0,0	0,0	0,0	0,0	0,2	0,3	Relaciones Exteriores
Agropecuaria	2,0	2,6	2,1	2,3	2,1	3,4	3,8	29,3	1,1	1,7	1,9	2,0	2,4	6,3	Agropecuaria
Cultura y deporte	0,0	0,0	0,0	0,0	0,0	0,0	0,1	0,2	0,0	0,0	0,0	0,0	0,0	0,0	Cultura y deporte
Educación	1,4	0,4	1,1	1,0	0,8	1,4	2,2	9,4	0,0	0,0	0,7	0,1	1,4	1,4	Educación
Energía	0,9	0,1	0,0	0,1	0,8	0,3	1,6	4,8	0,2	0,3	1,3	0,2	0,2	0,3	Energía
Industria	0,1	0,0	0,1	0,0	0,0	0,0	0,1	0,3	0,0	0,0	0,0	0,1	0,2	0,3	Industria
Justicia	0,0	0,0	0,0	0,0	0,2	0,7	0,9	2,1	0,0	0,0	0,0	0,0	0,0	0,0	Justicia
Ambiente	0,2	0,2	1,3	0,4	0,7	0,3	0,6	5,5	0,1	0,1	0,2	0,2	0,2	0,1	Ambiente
Orden público y seguridad	2,7	5,4	2,7	2,8	1,4	0,3	5,0	35,1	0,0	0,1	0,3	0,1	2,4	0,5	Orden público y seguridad
Defensa y seguridad	0,0	0,0	0,0	0,0	0,0	0,0	5,0	5,1	0,0	0,0	0,0	0,0	0,0	0,0	Defensa y seguridad
Pesca	0,0	0,0	0,0	0,0	0,0	0,1	0,4	0,5	0,0	0,0	0,0	0,2	0,0	0,0	Pesca
Planeamiento, gestión y reserva	0,0	0,1	0,1	0,2	0,2	0,3	0,3	2,0	0,0	0,0	0,0	0,0	0,1	0,0	Planeamiento, gestión y reserva
Protección social	0,0	0,0	0,0	0,0	0,0	0,2	0,1	0,3	0,0	0,0	0,0	0,0	0,0	0,0	Protección social
Salud	0,4	0,4	0,7	0,2	0,6	0,4	1,0	5,6	0,0	0,0	0,0	0,0	0,0	0,0	Salud
Saneamiento	0,5	4,3	1,3	2,7	0,6	1,5	6,9	20,4	0,0	2,1	1,1	2,9	2,6	4,1	Saneamiento
Trabajo	0,0	0,0	0,0	0,0	0,0	0,0	0,0	0,0	0,0	0,0	0,0	0,0	0,0	0,0	Trabajo
Transporte y comunicaciones	12,1	0,4	3,0	55,4	9,7	2,9	9,5	103,5	27,3	2,4	11,2	0,0	7,3	11,7	Transporte y comunicaciones
Turismo	0,0	0,0	0,0	0,0	0,0	0,0	0,0	0,1	0,0	0,0	0,0	0,0	0,0	0,0	Turismo
Vivienda y desarrollo urbano	0,1	0,2	0,1	0,3	0,1	0,2	0,2	2,0	0,0	0,1	0,2	0,1	0,1	0,0	Vivienda y desarrollo urbano
<b>TOTAL INVERSIONES</b>	<b>20,3</b>	<b>14,1</b>	<b>12,3</b>	<b>65,5</b>	<b>17,1</b>	<b>11,8</b>	<b>37,9</b>	<b>226,3</b>	<b>28,8</b>	<b>6,7</b>	<b>16,8</b>	<b>5,8</b>	<b>17,0</b>	<b>25,3</b>	<b>TOTAL INVERSIONES</b>

1/ Información actualizada al 31 de julio de 2018.

Fuente: MEF.

Elaboración: BCRP - Sucursal Iquitos.



Anexo Nº 15

**LORETO: INVERSIÓN NO FINANCIERA DEL GOBIERNO REGIONAL <sup>1/</sup>**  
(Millones de soles)

FUNCIONES	2017								2018						FUNCIONES
	Jun.	Jul.	Ago.	Set.	Oct.	Nov.	Dic.	Ene.-Dic.	Ene.	Feb.	Mar.	Abr.	May.	Jun.	
Agropecuaria	0,7	0,2	0,4	0,6	0,6	0,8	0,8	5,5	0,0	0,3	0,3	0,3	0,3	0,2	Agropecuaria
Comercio	0,0	0,0	0,0	0,0	0,0	0,0	0,0	0,9	0,0	0,0	0,0	0,0	0,0	0,0	Comercio
Cultura y deporte	0,0	0,0	0,0	0,0	0,0	0,0	0,1	0,1	0,0	0,2	0,2	0,1	0,3	2,6	Cultura y deporte
Educación	18,1	6,4	13,4	9,4	12,4	9,9	19,9	117,3	1,0	13,6	7,5	10,5	9,2	7,5	Educación
Energía	1,1	0,7	0,9	0,3	0,3	0,1	0,1	8,2	0,0	0,0	0,4	0,0	0,6	0,5	Energía
Orden público y seguridad	0,0	0,0	0,0	0,0	0,0	0,0	0,0	0,1	0,0	0,0	0,0	0,0	0,0	0,0	Orden público y seguridad
Pesca	0,0	0,0	0,0	0,0	0,0	0,0	0,0	0,0	0,0	0,0	0,0	0,0	0,0	0,0	Pesca
Planeamiento, gestión y reserva	0,3	0,6	1,2	1,0	0,5	0,6	1,2	6,5	0,9	0,6	0,3	0,7	0,6	0,7	Planeamiento, gestión y reserva
Protección social	0,0	0,4	0,0	0,0	0,1	0,0	0,1	1,0	0,0	0,0	0,3	0,2	0,0	0,1	Protección social
Salud	7,0	6,9	4,9	60,4	-6,4	5,0	19,6	127,5	0,0	0,1	2,9	3,5	4,4	10,8	Salud
Saneamiento	0,2	0,2	0,5	0,1	0,8	0,3	0,6	5,3	0,0	0,1	0,1	0,1	0,1	0,1	Saneamiento
Transporte	0,8	1,5	6,1	8,4	5,0	1,7	12,3	38,8	0,0	5,9	0,6	0,5	0,2	3,9	Transporte
Comunicaciones	0,0	0,0	0,0	0,0	0,0	0,0	0,0	0,0	0,0	0,0	0,0	0,0	0,0	0,0	Comunicaciones
Turismo	0,0	0,0	0,0	0,0	0,0	0,0	0,0	0,1	0,0	0,0	0,0	0,0	0,0	0,0	Turismo
Medio Ambiente	0,1	0,1	0,1	0,2	0,3	0,3	0,2	1,8	0,0	0,0	0,0	0,0	0,0	0,0	Medio Ambiente
Vivienda y desarrollo urbano	0,1	0,0	0,0	0,0	0,0	0,0	0,0	0,7	0,0	0,0	0,0	0,0	0,1	0,0	Vivienda y desarrollo urbano
<b>TOTAL INVERSIONES</b>	<b>28,3</b>	<b>17,0</b>	<b>27,5</b>	<b>80,4</b>	<b>13,5</b>	<b>18,7</b>	<b>54,9</b>	<b>313,8</b>	<b>1,9</b>	<b>20,8</b>	<b>12,6</b>	<b>15,8</b>	<b>15,7</b>	<b>26,3</b>	<b>TOTAL INVERSIONES</b>

1/ Información actualizada al 31 de julio de 2018.

Fuente: MEF.

Elaboración: BCRP - Sucursal Iquitos.



Anexo Nº 16

**LORETO: INVERSIÓN NO FINANCIERA DE LOS GOBIERNOS LOCALES <sup>1/</sup>**  
(Millones de soles)

FUNCIONES	2017								2018						FUNCIONES
	Jun.	Jul.	Ago.	Set.	Oct.	Nov.	Dic.	Ene.-Dic.	Ene.	Feb.	Mar.	Abr.	May.	Jun.	
Agropecuaria	0,7	1,0	1,2	0,7	0,5	0,4	0,7	7,1	0,0	0,1	0,2	0,2	0,4	0,2	Agropecuaria
Comercio	0,5	0,5	0,0	0,7	0,1	0,5	0,3	4,1	0,2	0,0	0,0	0,2	0,2	0,0	Comercio
Cultura y deporte	0,3	0,2	0,1	0,1	0,2	0,2	0,7	3,7	0,1	0,1	0,3	0,6	1,3	1,0	Cultura y deporte
Educación	5,3	7,5	6,7	5,6	5,3	7,1	9,5	72,3	0,1	1,7	2,4	0,9	1,3	2,2	Educación
Energía	1,1	0,9	1,8	3,2	0,9	1,6	3,2	18,7	0,2	1,4	1,0	0,9	1,1	0,8	Energía
Industria	0,0	0,0	0,0	0,0	0,0	0,0	0,0	0,1	0,0	0,0	0,0	0,0	0,0	0,0	Industria
Ambiente	0,4	0,2	0,2	0,3	0,2	0,3	0,3	3,0	0,1	0,4	3,0	1,8	0,9	1,4	Ambiente
Orden público y seguridad	0,1	0,4	0,4	0,4	0,5	0,2	0,3	2,6	0,0	0,0	0,1	0,0	0,1	0,0	Orden público y seguridad
Pesca	0,0	0,0	0,0	0,0	0,0	0,0	0,0	0,0	0,0	0,0	0,0	0,0	0,0	0,0	Pesca
Planeamiento, gestión y reserva	1,8	1,3	1,1	1,4	0,8	1,9	2,8	14,6	0,5	0,5	1,4	1,2	2,6	1,5	Planeamiento, gestión y reserva
Protección social	0,2	0,1	0,1	0,3	0,3	1,0	3,1	5,7	0,1	0,1	0,7	0,2	0,1	0,0	Protección social
Salud	1,0	0,0	0,1	0,0	0,1	0,2	0,2	2,4	1,0	0,5	0,4	0,3	0,1	0,0	Salud
Saneamiento	3,8	3,3	3,3	5,2	4,2	11,1	17,3	80,6	6,6	7,6	7,4	7,6	9,9	18,4	Saneamiento
Trabajo	0,1	0,2	0,1	0,1	0,1	0,0	0,0	0,8	0,0	0,0	0,0	0,0	0,0	0,0	Trabajo
Transporte y comunicaciones	7,9	13,9	3,6	14,6	12,4	8,8	17,9	101,9	2,0	4,1	4,1	3,8	5,8	4,0	Transporte y comunicaciones
Turismo	0,0	0,0	0,0	0,0	0,0	0,0	0,2	0,2	0,0	0,1	0,0	0,0	0,0	0,0	Turismo
Vivienda y desarrollo urbano	0,6	0,6	0,2	0,8	0,3	3,3	0,7	8,5	0,3	0,5	1,6	2,4	0,6	1,1	Vivienda y desarrollo urbano
<b>TOTAL INVERSIONES</b>	<b>23,7</b>	<b>30,1</b>	<b>18,9</b>	<b>33,4</b>	<b>25,8</b>	<b>36,6</b>	<b>57,4</b>	<b>326,3</b>	<b>11,2</b>	<b>17,1</b>	<b>22,8</b>	<b>20,2</b>	<b>24,4</b>	<b>30,8</b>	<b>TOTAL INVERSIONES</b>

1/ Información actualizada al 31 de julio de 2018.

Fuente: MEF.

Elaboración: BCRP - Sucursal Iquitos.



Anexo Nº 17

**LORETO: DEPÓSITOS <sup>1/</sup>**  
**(Saldos en millones de soles)**

	2017								2018					
	May.	Jun.	Jul.	Ago.	Set.	Oct.	Nov.	Dic.	Ene.	Feb.	Mar.	Abr.	May.	
A. BANCA MÚLTIPLE	684	694	716	700	727	724	747	766	791	773	823	780	790	A. BANCA MÚLTIPLE
B. EMPRESAS FINANCIERAS	3	3	3	3	3	3	3	3	4	4	4	5	5	B. EMPRESAS FINANCIERAS
C. CAJAS MUNICIPALES Y RURALES	186	188	191	189	188	187	191	197	196	200	201	205	207	C. CAJAS MUNICIPALES Y RURALES
D. BANCO DE LA NACIÓN	145	157	151	161	149	155	154	165	160	166	152	161	154	D. BANCO DE LA NACIÓN
<b>TOTAL DEPÓSITOS DE LORETO</b>	<b>1 018</b>	<b>1 042</b>	<b>1 060</b>	<b>1 052</b>	<b>1 068</b>	<b>1 069</b>	<b>1 096</b>	<b>1 131</b>	<b>1 150</b>	<b>1 143</b>	<b>1 180</b>	<b>1 151</b>	<b>1 156</b>	<b>TOTAL DEPÓSITOS DE LORETO</b>

1/ cifras preliminares.

Fuente: SBS y AFP.

Elaboración: BCRP - Sucursal Iquitos.

Anexo Nº 18

LORETO: CRÉDITO <sup>1/</sup>  
(Saldos en millones de soles)

	2017								2018					
	May.	Jun.	Jul.	Ago.	Set.	Oct.	Nov.	Dic.	Ene.	Feb.	Mar.	Abr.	May.	
A. BANCA MÚLTIPLE	1 441	1 443	1 449	1 457	1 478	1 483	1 483	1 490	1 476	1 484	1 485	1 475	1 481	A. BANCA MÚLTIPLE
B. EMPRESAS FINANCIERAS	90	91	91	92	92	93	94	97	98	100	99	100	101	B. EMPRESAS FINANCIERAS
C. CAJAS Y EDPYMES	270	265	264	263	265	269	276	277	286	291	290	296	295	C. CAJAS Y EDPYMES
D. BANCO DE LA NACIÓN <sup>2/</sup>	226	231	236	259	263	267	269	274	278	282	287	293	299	D. BANCO DE LA NACIÓN <sup>2/</sup>
E. AGROBANCO <sup>3/</sup>	51	43	43	41	42	42	41	39	39	39	38	38	36	E. AGROBANCO <sup>3/</sup>
<b>CRÉDITO TOTAL DE LORETO</b>	<b>2 078</b>	<b>2 071</b>	<b>2 082</b>	<b>2 112</b>	<b>2 140</b>	<b>2 153</b>	<b>2 164</b>	<b>2 178</b>	<b>2 178</b>	<b>2 196</b>	<b>2 199</b>	<b>2 201</b>	<b>2 211</b>	<b>CRÉDITO TOTAL DE LORETO</b>
- Moneda Nacional	1 962	1 961	1 969	2 003	2 027	2 039	2 053	2 066	2 070	2 088	2 097	2 104	2 117	- Moneda Nacional
- Moneda Extranjera	116	110	114	109	113	114	112	112	108	108	102	97	95	- Moneda Extranjera

1/ Cifras preliminares.

2/ Sólo considera los créditos de consumo e hipotecario.

3/ No considera los créditos a las demás empresas del Sistema Financiero.

Fuente: SBS y AFP.

Elaboración: BCRP - Sucursal Iquitos.

Anexo Nº 19

**LORETO: TASA DE MOROSIDAD <sup>1/</sup>**  
(En porcentaje)

ENTIDADES FINANCIERAS	2017								2018					ENTIDADES FINANCIERAS
	May.	Jun.	Jul.	Ago.	Set.	Oct.	Nov.	Dic.	Ene.	Feb.	Mar.	Abr.	May.	
Banca Múltiple	9,6	9,9	10,0	10,0	9,6	10,1	9,3	9,3	9,6	9,6	9,4	9,6	n.d.	Banca Múltiple
Empresas Financieras	8,4	8,5	8,2	7,9	6,9	6,4	6,0	6,0	6,0	6,4	6,2	6,6	n.d.	Empresas Financieras
Cajas Municipales	11,1	11,0	11,1	11,0	10,4	10,2	10,0	9,2	9,4	9,3	9,0	8,7	n.d.	Cajas Municipales
Cajas Rurales de Ahorro y Crédito	-	-	-	-	-	-	-	-	-	-	-	-	n.d.	Cajas Rurales de Ahorro y Crédito
EDPYMEs	7,5	7,3	6,1	7,9	8,3	7,2	7,7	7,5	7,9	8,8	7,7	9,0	n.d.	EDPYMEs
Banco de la Nación <sup>2/</sup>	2,3	2,4	2,3	2,3	2,3	2,3	2,3	2,2	2,2	2,2	2,1	2,1	n.d.	Banco de la Nación <sup>2/</sup>
Agrobanco <sup>3/</sup>	5,3	1,5	6,4	14,3	17,9	20,8	24,5	24,2	27,0	29,3	42,9	48,6	n.d.	Agrobanco <sup>3/</sup>
<b>TOTAL</b>	<b>8,8</b>	<b>8,9</b>	<b>9,0</b>	<b>9,1</b>	<b>8,8</b>	<b>9,1</b>	<b>8,6</b>	<b>8,5</b>	<b>8,7</b>	<b>8,8</b>	<b>8,8</b>	<b>9,0</b>	<b>n.d.</b>	<b>TOTAL</b>

1/ cifras preliminares, calculadas en base a: (créditos vencidos + créditos en cobranza judicial) / colocaciones brutas.

2/ Solo considera los créditos de consumo e hipotecario.

3/ No considera los créditos a las demás empresas del Sistema Financiero.

Fuente: SBS y AFP.

Elaboración: BCRP - Sucursal Iquitos.