

**BANCO CENTRAL DE RESERVA DEL PERÚ**  
**SUCURSAL IQUITOS**



**LORETO: Síntesis de Actividad Económica**  
**FEBRERO 2018<sup>1</sup>**

**Departamento de Estudios Económicos**

---

<sup>1</sup> En el presente informe participaron Arnulfo Cumbicus y Mario López.

## ÍNDICE

*Página*

<b>RESUMEN EJECUTIVO .....</b>	<b>3</b>
<b>I. ACTIVIDAD PRODUCTIVA .....</b>	<b>5</b>
1. Actividad primaria .....	5
1.1. Sector agropecuario .....	5
1.2. Sector pesca.....	6
1.3. Sector minería .....	7
2. Otros indicadores sectoriales .....	9
2.1 Sector manufactura .....	9
2.2 Arribos de turistas a los establecimientos de hospedaje .....	10
<b>II. ASPECTOS LABORALES .....</b>	<b>11</b>
1. Empleo .....	11
<b>III. SECTOR EXTERNO .....</b>	<b>12</b>
1. Exportaciones.....	12
<b>IV. CRÉDITO Y DEPÓSITOS.....</b>	<b>13</b>
1. Crédito .....	13
2. Depósitos.....	15
<b>V. EJECUCIÓN DEL PRESUPUESTO DE GASTOS DEL GOBIERNO GENERAL.....</b>	<b>16</b>
1. Gasto corriente no financiero .....	16
2. Inversión pública.....	17
<b>ANEXOS .....</b>	<b>19</b>



## RESUMEN EJECUTIVO

---

### Principales hechos de importancia

- En febrero, los sectores **minería**, **agropecuario** y **pesca** se expandieron 65,0 por ciento, 5,6 por ciento y 0,7 por ciento interanual, respectivamente.
- En **otros indicadores de actividad económica** avanzaron el crédito hipotecario (15,5 por ciento), créditos de consumo (12,2 por ciento), manufactura (8,8 por ciento), crédito total (2,4 por ciento) y empleo en empresas privadas formales de 10 y más trabajadores en Iquitos (0,1 por ciento); en cambio, se contrajo la inversión pública (-14,0 por ciento).

### Actividad primaria

- El sector **agropecuario** se incrementó en 5,6 por ciento interanual en febrero, impulsado por los resultados positivos de los sub-sectores agrícola y pecuario, debido a favorables condiciones climáticas, presencia de lluvias con anomalías positivas y ausencia de plagas. Con ello, en el periodo enero-febrero acumuló un crecimiento de 6,3 por ciento interanual.
- El sector **pesca** avanzó en 0,7 por ciento interanual en febrero, inducido por el mayor desembarque de pescado para consumo humano directo; a pesar del resultado negativo obtenido por la pesca ornamental; pero en el periodo enero-febrero acumuló una contracción de 3,6 por ciento, explicada por el menor desembarque de pescado para el consumo humano, pese al dinamismo de la pesca ornamental.
- La **minería** creció en 65,0 por ciento interanual en febrero, debido a la reanudación parcial del bombeo de crudo en el ramal norte del oleoducto por los operadores de los lotes 8 y 192; con ello, en periodo enero-febrero acumuló un crecimiento de 112,7 por ciento.

### Otros indicadores de actividad económica

- La **actividad manufacturera** se expandió en 8,8 por ciento interanual en febrero, inducida por los resultados positivos de la industria primaria y no primaria, con ello en el periodo enero-febrero acumuló un incremento de 8,3 por ciento.
- Los **arribos de turistas a establecimientos de hospedaje** crecieron en 7,9 por ciento interanual en enero, debido al mayor flujo del turismo interno y receptivo.
- El **empleo** en empresas privadas formales de 10 y más trabajadores en Iquitos se recuperó en 0,1 por ciento interanual en febrero, debido al mayor requerimiento de trabajadores en las ramas de actividad económica manufactura y servicios, con ello acumuló en el periodo enero-febrero un crecimiento de 0,7 por ciento.
- El **crédito total** se incrementó en 2,4 por ciento interanual en febrero, a S/ 2 196 millones; por tipo aumentaron los **créditos de consumo** (12,2 por ciento) e **hipotecario** (15,5 por ciento); mientras el tipo empresas disminuyó en 5,7 por ciento interanual.
- La **inversión pública** disminuyó en 14,0 por ciento en febrero, en valores reales, debido a la menor ejecución de obras del gobierno nacional y regional; mientras la inversión de los gobiernos locales creció en 26,5 por ciento, impulsada el mejoramiento y ampliación de sistema de agua potable y saneamiento, y mejoramiento de caminos vecinales.
- Los proyectos con mayor monto devengado por nivel de gobierno son los siguientes: el **gobierno nacional** invirtió S/ 2,0 millones en la construcción de la carretera Bellavista-Mazan-Salvador-El Estrecho: tramo I Puente Nanay y Viaductos Iquitos; el **gobierno regional** destinó S/ 4,9 millones en el mejoramiento de la vía carrozable San Joaquín de Omaguas-carretera Iquitos Nauta KM. 58, en el distrito de Nauta, en la provincia de Loreto; S/ 2,3 millones en el mejoramiento y ampliación del Instituto de Educación



Superior Tecnológico Público Manos Unidas, y del colegio N° 60696 de la comunidad de Huacrachino, en los distritos de Requena y Puinahua, respectivamente, en la provincia de Requena; y los **gobiernos locales** desembolsaron S/ 3,5 millones en el mejoramiento y ampliación del sistema de agua potable y saneamiento de la localidad de Villa Trompeteros, en el distrito del mismo nombre, en la provincia de Loreto; y S/ 2,0 millones en el mejoramiento del servicio de transitabilidad del camino vecinal San Lorenzo-Recreo, en el distrito de Barranca, en la provincia de Datem del Marañón.

- En el periodo enero-febrero la inversión pública acumuló un crecimiento de 40,3 por ciento, impulsada por la mayor ejecución del gobierno nacional y de los gobiernos locales.

**Cuadro N° 1**  
**LORETO: OTROS INDICADORES DE ACTIVIDAD ECONÓMICA**  
(Variación % respecto a similar mes del año anterior)

	Set.17	Oct.17	Nov.17	Dic.17	Ene.18	Feb.18
Producción industrial 1/	↑ 14,7	↑ 13,3	↑ 30,5	↑ 15,6	↑ 7,8	↑ 8,8
Arribos a los establecimientos hospedaje	↓ -12,8	↓ -11,9	↓ -12,3	↓ -4,7	↑ 7,9	-
Empleo formal urbano 2/	↓ -2,4	↓ -1,8	↓ -1,2	↓ -0,8	↑ 1,4	↑ 0,1
Crédito total	↑ 0,1	↓ -0,7	↓ -0,3	↑ 1,1	↑ 2,4	↑ 2,4
Créditos de consumo	↑ 10,1	↑ 9,7	↑ 9,9	↑ 10,4	↑ 11,0	↑ 12,2
Crédito hipotecario	↑ 9,7	↑ 10,2	↑ 13,5	↑ 13,2	↑ 14,6	↑ 15,5
Inversión pública 1/	↑ 165,7	↑ 11,0	↑ 10,4	↑ 15,5	↑ 323,8	↓ -14,0

1/ En términos reales.

2/ En empresas de 10 a más trabajadores situadas en la ciudad de Iquitos.

Fuente: SBS y AFP, MTPE, MEF, MINCETUR y DIREPRO.

Elaboración: BCRP, Sucursal Iquitos.

## I. ACTIVIDAD PRODUCTIVA

### 1. Actividad primaria

#### 1.1. Sector agropecuario

- La actividad agropecuaria creció en 5,6 por ciento interanual en febrero, debido a los resultados positivos de los sub-sectores agrícola y pecuario, condiciones meteorológicas favorables para el desarrollo vegetativo de los cultivos y ausencia de daños por lluvias y de plagas y enfermedades por fenómenos meteorológicos.
- En el periodo enero-febrero de 2018 acumuló un crecimiento de 6,3 por ciento interanual, explicado por los resultados positivos de los sub-sectores agrícola y pecuario.

**Cuadro N° 2**  
LORETO: PRODUCCIÓN DE PRINCIPALES PRODUCTOS AGROPECUARIOS<sup>1/</sup>  
(Toneladas)

Sub-sectores	Estructura Porcentual 2016 <sup>2/</sup>	Febrero				Enero - Febrero			
		2017	2018	Var. %	Contribución <sup>3</sup>	2017	2018	Var. %	Contribución <sup>3/</sup>
<b>AGRÍCOLA</b>	<b>82,0</b>			<b>5,6</b>	<b>4,6</b>			<b>6,4</b>	<b>5,3</b>
<b>Orientado a la industria</b>	<b>17,9</b>			<b>9,4</b>	<b>1,5</b>			<b>10,0</b>	<b>1,8</b>
Caña de azúcar	1,4	15 612	15 719	0,7	0,0	31 320	31 938	2,0	0,0
Palma aceitera	5,4	8 511	8 532	0,2	0,0	18 699	18 742	0,2	0,0
Maíz amarillo duro	10,7	6 111	7 178	17,5	1,4	17 770	20 647	16,2	1,8
Cacao	0,4	38	41	7,9	0,0	66	72	9,1	0,0
<b>Orientado al mercado interno</b>	<b>64,1</b>			<b>4,7</b>	<b>3,1</b>			<b>5,4</b>	<b>3,5</b>
Arroz cáscara	12,0	5 178	5 978	15,4	1,3	13 540	15 861	17,1	1,8
Yuca	20,6	33 907	37 099	9,4	2,1	69 299	74 366	7,3	1,6
Plátano	14,2	24 092	23 349	-3,1	-0,5	47 641	47 243	-0,8	-0,1
Maíz choclo	1,7	1 932	1 787	-7,5	-0,2	4 588	4 496	-2,0	0,0
Piña	1,0	1 237	1 257	1,6	0,0	3 456	3 494	1,1	0,0
Otros	14,6	26 661	27 252	2,1	0,3	50 456	51 452	2,0	0,3
<b>PECUARIO</b>	<b>18,0</b>			<b>5,4</b>	<b>1,0</b>			<b>5,6</b>	<b>1,0</b>
Carne de aves <sup>4/</sup>	13,7	1 660	1 784	7,4	0,9	3 503	3 741	6,8	0,8
Carne de porcino <sup>4/</sup>	1,1	194	213	9,8	0,1	385	431	11,9	0,1
Carne de vacuno <sup>4/</sup>	0,7	110	118	7,6	0,1	215	236	9,9	0,1
Huevos	2,1	429	401	-6,5	-0,2	853	815	-4,5	-0,1
Leche	0,3	185	163	-11,9	0,0	368	335	-9,0	0,0
Otros	0,1	15	21	38,2	0,0	28	39	37,5	0,0
<b>SECTOR AGROPECUARIO</b>	<b>100,0</b>			<b>5,6</b>	<b>5,6</b>			<b>6,3</b>	<b>6,3</b>

1/ Cifras preliminares.

2/ A precios de 2007.

3/ En base a la estructura porcentual de similar periodo de 2017.

4/ Peso neto.

Fuente: DRAL y MINAGRI.

Elaboración: BCRP, Sucursal Iquitos. Departamento de Estudios Económicos.

- El sub-sector agrícola avanzó en 5,6 por ciento interanual en febrero, impulsado por la mayor producción de yuca, maíz amarillo duro y arroz cáscara; en todos los casos debido a las mayores áreas cosechadas y mejores rendimientos; con ello, en el periodo enero-febrero de 2018 acumuló un crecimiento de 6,4 por ciento interanual, explicado por la mayor producción de maíz amarillo duro, arroz cáscara y yuca.
- El sub-sector pecuario registró un crecimiento de 5,4 por ciento interanual en febrero, explicado por la mayor producción de carne (aves, vacuno y porcino); con ello, en el periodo enero-febrero de 2018 acumuló un crecimiento de 5,6 por ciento interanual.
- En la campaña 2017-2018, periodo agosto-febrero, las áreas sembradas aumentaron en 6,7 por ciento (5 685 hectáreas más) respecto a similar periodo de la campaña anterior, debido a la disponibilidad de semillas y clima favorable que permitió la preparación de los terrenos.



**Cuadro N° 3**  
**LORETO: SUPERFICIE SEMBRADA 1/**  
 (Hectáreas)

	Campaña Agrícola <sup>2/</sup>		Variación	
	2016/2017	2017/2018	Absoluta	Porcentual
<b>CULTIVOS TRANSITORIOS</b>	<b>76 459</b>	<b>81 177</b>	<b>4 718</b>	<b>6,2</b>
Arroz cáscara	17 779	18 730	951	5,3
Maíz amarillo	23 927	24 633	706	3,0
Maíz choclo	3 073	3 420	347	11,3
Yuca	27 963	30 276	2 313	8,3
Frijol grano seco	348	368	20	5,7
Frijo caupí	982	1 106	124	12,6
Otros	2 387	2 644	257	10,8
<b>CULTIVOS PERMANENTES</b>	<b>8 150</b>	<b>9 117</b>	<b>967</b>	<b>11,9</b>
Palma aceitera	362	388	26	7,2
Plátano	6 140	6 891	751	12,2
Camu camu	0	0	0	-
Otros	1 648	1 838	190	11,5
<b>Total</b>	<b>84 609</b>	<b>90 294</b>	<b>5 685</b>	<b>6,7</b>

1/ Cifras preliminares.

2/ De agosto a febrero.

Fuente: DRAL.

Elaboración: BCRP, Sucursal Iquitos. Departamento de Estudios Económicos

## 1.2. Sector pesca

- El VBP<sup>2</sup> del sector pesca avanzó en 0,7 por ciento interanual en febrero, debido a la abundancia de las especies boquichico, fasaco y maparate, lo que originó un mayor desembarque de pescado para consumo humano directo, en particular en estado fresco; mientras la pesca ornamental registró una disminución de 8,3 por ciento interanual, explicada por la escasez de la especie otocinclos común para la exportación.
- En el periodo enero-febrero, el sector pesca disminuyó en 3,6 por ciento interanual, debido al menor desembarque para consumo humano directo, mientras la pesca ornamental registró un crecimiento de 19,6 por ciento, por mayores pedidos de especies para el mercado externo.

<sup>2</sup> Valor bruto de la producción.

**Cuadro N° 4**  
**LORETO: PRODUCCIÓN PESQUERA 1/**  
(Toneladas y miles de unidades)

	Febrero			Enero - Febrero		Var. %
	2017	2018	Var. %	2017	2018	
<b>Consumo Humano (toneladas)</b>	<b>665</b>	<b>684</b>	<b>2,9</b>	<b>1 500</b>	<b>1 372</b>	<b>-8,5</b>
<b>Fresco</b>	<b>621</b>	<b>646</b>	<b>4,0</b>	<b>1 403</b>	<b>1 292</b>	<b>-7,9</b>
Llambina	91	55	-39,6	199	138	-30,7
Ractacara	42	29	-31,0	82	72	-12,2
Boquichico	95	172	81,1	251	315	25,5
Palometa	118	95	-19,5	289	221	-23,5
Sardina	17	13	-23,5	35	32	-8,6
Otras especies	258	282	9,3	547	514	-6,0
<b>Salpreso</b>	<b>14</b>	<b>8</b>	<b>-42,9</b>	<b>23</b>	<b>14</b>	<b>-39,1</b>
<b>Seco salado</b>	<b>30</b>	<b>30</b>	<b>0,0</b>	<b>74</b>	<b>66</b>	<b>-10,8</b>
<b>Ornamentales (miles de unidades)</b>	<b>529</b>	<b>485</b>	<b>-8,3</b>	<b>984</b>	<b>1 177</b>	<b>19,6</b>
Mercado interno	21	33	57,1	46	82	78,3
Mercado externo	508	452	-11,0	938	1 095	16,7
Stock remanente y/o mortandad	0	0	-	0	0	-
<b>SECTOR PESCA 2/</b>			<b>0,7</b>			<b>-3,6</b>

1/ Cifras preliminares.

2/ A precios de 2007.

Fuente: DIREPRO.

Elaboración: BCRP, Sucursal Iquitos. Departamento de Estudios Económicos

### 1.3. Sector minería

- La producción de petróleo crudo fiscalizada registró una expansión de 65,0 por ciento interanual en febrero, explicada por la reanudación parcial del bombeo en el ramal norte del oleoducto Nor Peruano, por los operadores de los lotes 192 y 8.
- En el periodo enero-febrero, la producción de petróleo acumuló un crecimiento de 112,7 por ciento interanual, explicado por el bombeo en los lotes 192 y 8, tras la puesta en funcionamiento parcial del Oleoducto Nor Peruano.

**Cuadro N° 5**  
**LORETO: PRODUCCIÓN DE PETRÓLEO CRUDO 1/**  
(Miles de barriles)

Hidrocarburos	Estructura Porcentual	Febrero				Enero - Febrero				
		2016 <sup>2/</sup>	2017	2018	Var. %	Contribución <sup>3/</sup>	2017	2018	Var. %	Contribución <sup>3/</sup>
Petróleo crudo	100,0	240	396	65,0	65,0	418	889	112,7	112,7	
<b>SECTOR MINERÍA 2/</b>	<b>100,0</b>			<b>65,0</b>	<b>65,0</b>			<b>112,7</b>	<b>112,7</b>	

<sup>1/</sup> Cifras preliminares.

<sup>2/</sup> A precios de 2007.

<sup>3/</sup> En base a la estructura porcentual de similar periodo de 2017.

Fuente: Perúpetro S.A.

Elaboración: BCRP, Sucursal Iquitos. Departamento de Estudios Económicos.



**Gráfico N° 1**  
**LORETO: PRODUCCIÓN DE PETRÓLEO CRUDO**  
 (Var. % respecto a similar periodo del año anterior)

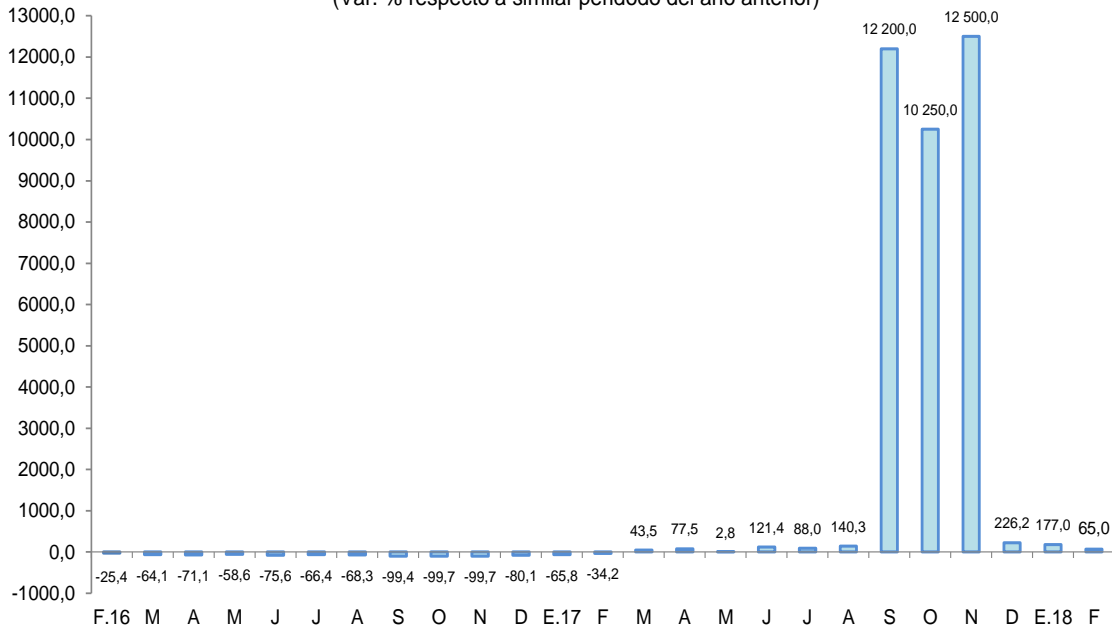

Fuente: Perúpetro S.A.  
 Elaboración: BCRP, Sucursal Iquitos. Departamento de Estudios Económicos.

**Gráfico N° 2**  
**PRECIO INTERNACIONAL DEL PETRÓLEO-WTI**  
 (US\$ por barril)

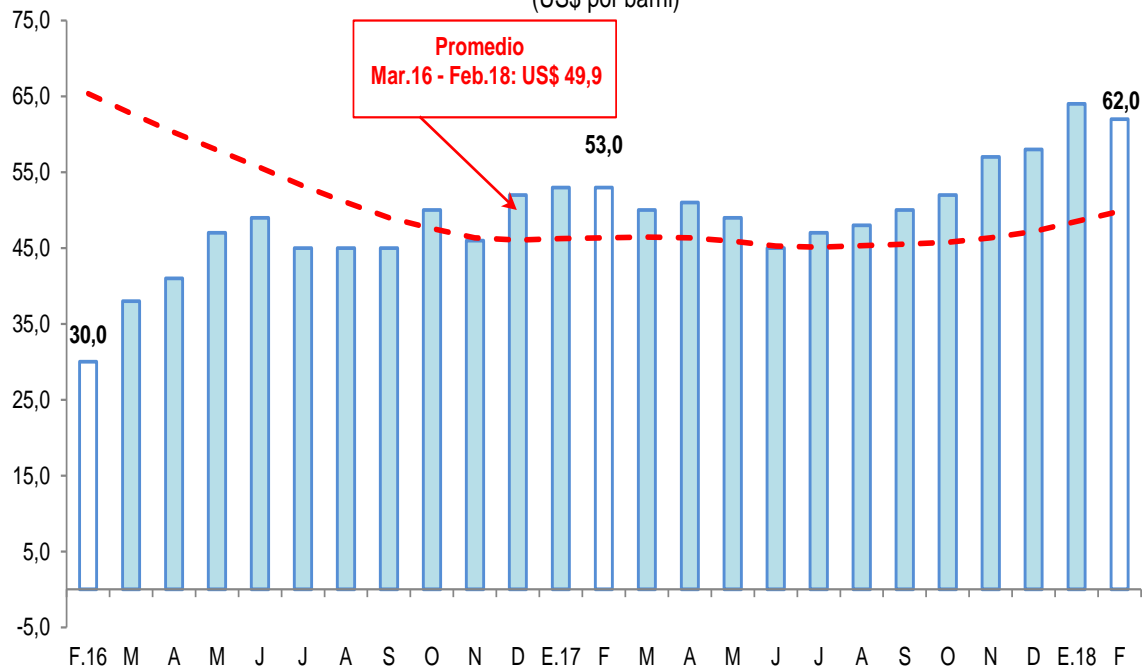

Fuente: Bloomberg.  
 Elaboración: BCRP, Sucursal Iquitos. Departamento de Estudios Económicos.



## 2. Otros indicadores sectoriales

### 2.1 Sector manufactura

- La actividad manufacturera registró un crecimiento de 8,8 por ciento interanual en febrero, explicado por los resultados positivos de la industria primaria y no primaria.
- En el periodo enero-febrero de 2018, la manufactura acumuló un aumento de 8,3 por ciento, asociado a los resultados positivos de la industria primaria y no primaria.
- La industria primaria se expandió en 3,2 por ciento interanual en febrero, debido a la mayor producción de refinados de petróleo crudo y disponibilidad de materia prima; con ello, en el periodo enero-febrero acumuló un crecimiento de 1,6 por ciento interanual.
- La industria no primaria avanzó en 18,7 por ciento interanual en febrero, impulsada por el mayor ensamblaje de motocicletas y motokar, sumado la mayor producción de bebidas gaseosas, productos lácteos, alimentos para animales, productos de panadería, triplay y oxígeno industrial; pero contrarrestada, en parte, por la menor producción de conservas de palmito, madera aserrada y, reparación y ensamblaje de bombas para equipo petrolero; con ello, en el periodo enero febrero acumuló un crecimiento de 21,1 por ciento.

**Cuadro N° 6**  
**LORETO: ÍNDICE DE VOLUMEN FÍSICO MANUFACTURERO 1/**  
 (Var. % real respecto a similar periodo del año anterior)

Ramas de actividad	Estructura Porcentual 2015 <sup>2/</sup>	Febrero		Enero - Febrero	
		Var. %	Contribución <sup>3/</sup>	Var. %	Contribución <sup>3/</sup>
<b>MANUFACTURA PRIMARIA</b>	<b>56,9</b>	<b>3,2</b>	<b>2,1</b>	<b>1,6</b>	<b>1,1</b>
Refinación de petróleo	56,9	3,2	2,1	1,6	1,1
<b>MANUFACTURA NO PRIMARIA</b>	<b>43,1</b>	<b>18,7</b>	<b>6,7</b>	<b>21,1</b>	<b>7,2</b>
Conservas de palmito	0,2	-77,8	-0,2	-66,6	-0,1
Productos lácteos	0,1	13,7	0,0	1,0	0,0
Alimentos para animales	0,0	7,1	0,0	-0,1	0,0
Productos de panadería	0,3	1,8	0,0	-7,3	0,0
Bebidas malteadas	0,3	-	-	-	-
Bebidas gaseosas	6,7	37,8	2,2	25,4	1,6
Madera aserrada	17,2	-0,7	-0,1	1,2	0,1
Triplay	6,0	2,9	0,2	3,9	0,3
Periódicos	0,1	0,0	0,0	0,0	0,0
Impresión	0,1	90,0	0,0	28,4	0,0
Oxígeno industrial	0,1	200,0	0,1	200,0	0,1
Mallas metálicas	0,0	-	-	-100,0	0,0
Motores para pozos	0,0	-	-	-	-
Bombas para pozos	0,1	-0,6	0,0	-0,1	0,0
Motocicletas y motokar	12,1	33,5	4,4	43,6	5,3
<b>SECTOR MANUFACTURA</b>	<b>100,0</b>	<b>8,8</b>	<b>8,8</b>	<b>8,3</b>	<b>8,3</b>

1/ Cifras preliminares.

2/ A precios de 2007.

3/ En base a la estructura porcentual de similar periodo de 2015.

Fuente: DIREPRO y Empresas.

Elaboración: BCRP, Sucursal Iquitos. Departamento de Estudios Económicos.

**Gráfico N° 3**

**LORETO: IVF MANUFACTURA NO PRIMARIA**  
(Var. % real respecto a similar periodo del año anterior)

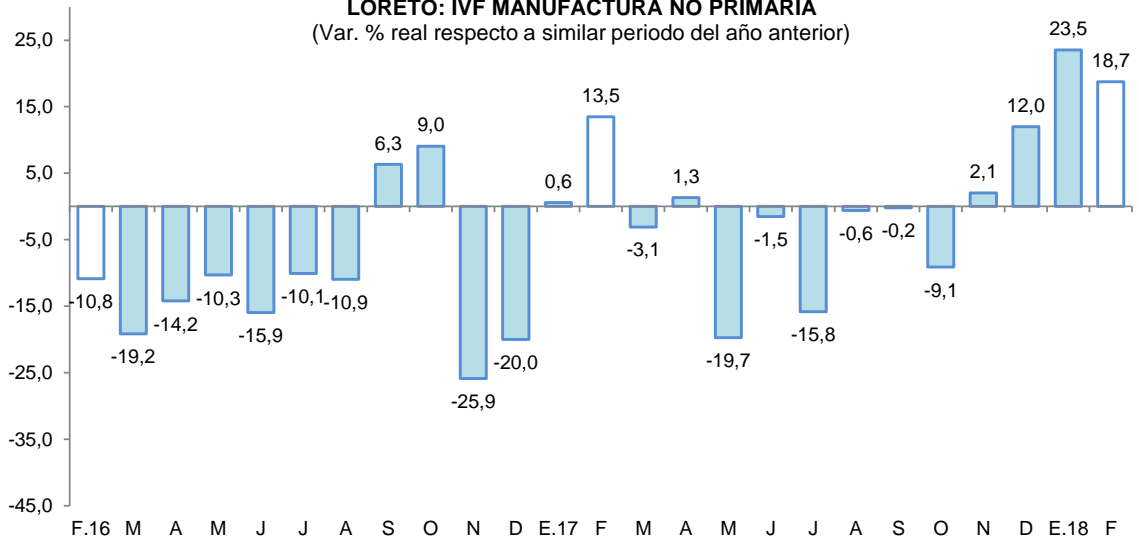

Fuente: DIREPRO y Empresas  
Elaboración: BCRP, Sucursal Iquitos. Departamento de Estudios Económicos.

**2.2 Arribos de turistas a los establecimientos de hospedaje**

- Según MINCETUR, el número de arribos de turistas a los establecimientos de hospedaje se incrementó en 7,9 por ciento interanual en enero. El turismo interno creció en 7,1 por ciento, así como el receptivo (turistas extranjeros) en 9,4 por ciento interanual.

**Gráfico N° 4**

**LORETO: ARRIBOS A ESTABLECIMIENTOS DE HOSPEDAJE**  
(Variación %)

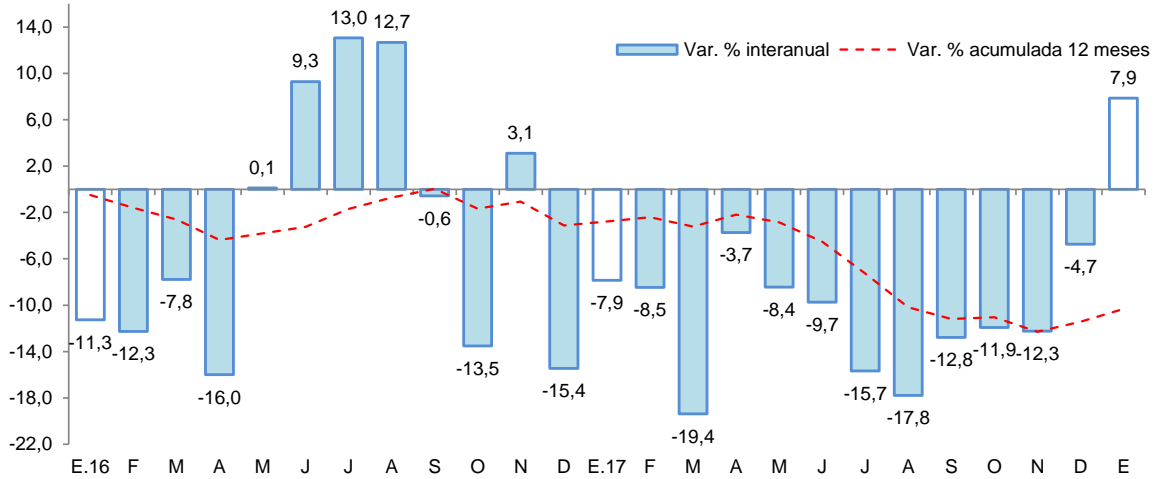

Fuente: MINCETUR.

## II. ASPECTOS LABORALES

### 1. Empleo

- El empleo en empresas privadas formales de 10 y más trabajadores en Iquitos creció en 0,1 por ciento interanual en febrero, debido al mayor requerimiento de trabajadores en dos de las cinco ramas de actividad: manufactura (6,7 por ciento) y servicios (3,1 por ciento).
- En el periodo enero-febrero de 2018, el empleo en empresas privadas formales registró un incremento promedio de 0,7 por ciento interanual, explicado por los mayores requerimientos de trabajadores en tres de las cinco ramas de actividad, en particular manufactura (6,8 por ciento) y servicios (2,7 por ciento).

**Cuadro N° 7**

**IQUITOS: ÍNDICE MENSUAL DE EMPLEO EN EMPRESAS PRIVADAS FORMALES DE 10 A MÁS TRABAJADORES, POR RAMA DE ACTIVIDAD<sup>1/</sup>**

(Octubre 2010=100)

Rama de Actividad	Febrero			Enero - Febrero		
	2017	2018	Var. %	2017	2018	Var. %
Primaria <sup>2/</sup>	36,4	34,9	-4,1	37,0	35,9	-2,8
Manufactura	65,8	70,2	6,7	65,2	69,6	6,8
Comercio	109,5	109,4	-0,1	108,7	109,7	0,9
Transporte y Comunicaciones	87,7	76,8	-12,5	85,7	77,3	-9,7
Servicios <sup>3/</sup>	88,2	90,9	3,1	88,1	90,4	2,7
<b>Total</b>	<b>77,9</b>	<b>77,9</b>	<b>0,1</b>	<b>77,4</b>	<b>78,0</b>	<b>0,7</b>

Nota: La información corresponde al primer día de cada mes.

<sup>1/</sup> Cifras preliminares.

<sup>2/</sup> Conformada por las subramas agricultura, pesca e hidrocarburos.

<sup>3/</sup> Conformada por las subramas servicios prestados a empresas, restaurantes y hoteles, establecimientos financieros, enseñanza, servicios sociales y comunales; y electricidad, gas y agua.

Fuente: MTPE – Encuesta Nacional de Variación Mensual del Empleo (ENVME).

- Las ramas de actividad económica que aún mantienen tasas de variación negativa del empleo en empresas privadas formales son transporte y comunicaciones (-9,7 por ciento) y, primaria (-2,8 por ciento).

**Gráfico N° 5**

**CIUDAD DE IQUITOS: EMPLEO FORMAL URBANO EN EMPRESAS DE 10 A MÁS TRABAJADORES**

(Var. % respecto a similar periodo del año anterior)

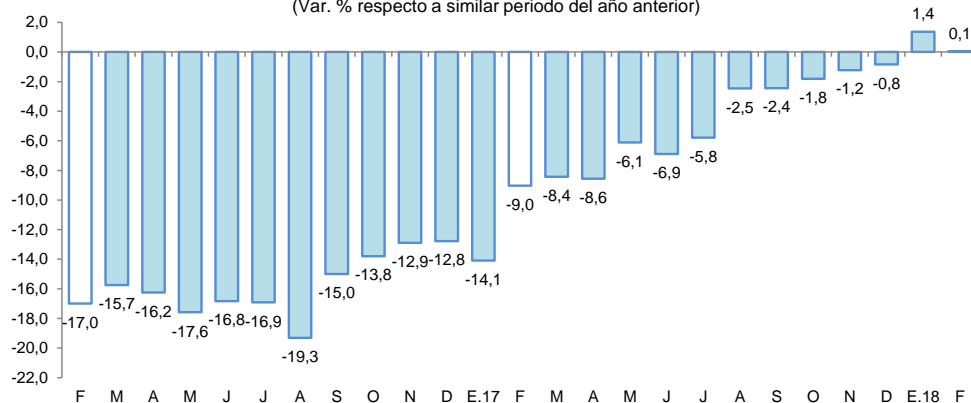

Fuente: MTPE – Encuesta Nacional de Variación Mensual del Empleo (ENVME).



### III. SECTOR EXTERNO

#### 1. Exportaciones

- Las exportaciones de Loreto totalizaron US\$ 2,0 millones en febrero, menores en 64,9 por ciento frente a similar mes del año anterior, debido a la ausencia de exportaciones de petróleo crudo y menores volúmenes exportados de derivados de petróleo crudo.
- En el periodo enero-febrero de 2018, las exportaciones registraron una disminución de 47,1 por ciento interanual, explicada por las menores ventas de derivados de petróleo crudo y ausencia de exportaciones de petróleo crudo.

**Cuadro N° 8**  
**LORETO: EXPORTACIONES POR GRUPO DE PRODUCTOS<sup>1/</sup>**  
(Valor FOB en millones de US\$)

TIPO	Estructura % <sup>3/</sup>	Febrero			Enero-Febrero		
		2017	2017	2018	Var. %	2017	2018
<b>PRODUCTOS TRADICIONALES</b>	<b>43,6</b>	<b>4,6</b>	<b>0,4</b>	<b>-91,3</b>	<b>5,0</b>	<b>0,9</b>	<b>-82,0</b>
Petróleo crudo reducido y derivados	43,6	4,6	0,4	-91,3	5,0	0,9	-82,0
<b>PRODUCTOS NO TRADICIONALES</b>	<b>54,8</b>	<b>1,0</b>	<b>1,1</b>	<b>10,0</b>	<b>1,6</b>	<b>1,9</b>	<b>18,8</b>
Agropecuarios	5,3	0,1	0,1	0,0	0,2	0,2	0,0
Pesqueros	9,9	0,2	0,2	0,0	0,3	0,5	66,7
Maderas	29,6	0,4	0,7	75,0	0,7	0,9	28,6
Otros no tradicionales	10,0	0,3	0,0	-100,0	0,4	0,2	-50,0
<b>Otras exportaciones<sup>2/</sup></b>	<b>1,6</b>	<b>0,1</b>	<b>0,5</b>	<b>400,0</b>	<b>0,1</b>	<b>0,8</b>	<b>700,0</b>
<b>TOTAL EXPORTACIONES</b>	<b>100,0</b>	<b>5,7</b>	<b>2,0</b>	<b>-64,9</b>	<b>6,8</b>	<b>3,6</b>	<b>-47,1</b>

1/ Cifras preliminares.

2/ Incluye reparación de bienes de capital, equipo petrolero y partes para helicópteros.

3/ En base a la estructura de similar periodo de 2017.

Fuente: SUNAT

Elaboración: BCRP, Sucursal Iquitos. Departamento de Estudios Económicos.

- Las exportaciones de productos tradicionales cayeron en 91,3 por ciento frente a febrero del año anterior, debido a la ausencia de volúmenes exportados de petróleo crudo y menores volúmenes exportados de derivados de petróleo, pesar de los mayores precios de exportación de estos últimos; con ello, en el periodo enero-febrero acumularon una disminución de 82,0 por ciento interanual.
- Las exportaciones de productos no tradicionales avanzaron en 10,0 por ciento interanual, debido a las mayores ventas de maderas como madera aserrada, triplay y otros acabados (decking), con ello, en el periodo enero-febrero acumularon un crecimiento de 18,8 por ciento, impulsado por las mayores ventas de maderas y productos pesqueros.
- El rubro “otros exportaciones” registró un crecimiento en 400,0 por ciento interanual, debido a los mayores envíos de equipo petrolero y de generación eléctrica.
- En el periodo enero-febrero de 2018, los principales mercados de destino fueron: Colombia (adquirió el 22,3 por ciento del valor total exportado), México (18,2 por ciento); Bolivia (9,6 por ciento); Kazajistán (8,6 por ciento) y China (7,1 por ciento). El primero de ellos compró combustibles, México (triplay y madera aserrada), Bolivia (equipo petrolero), Kazajistán (equipo petrolero) y China (peces ornamentales vivos).

## IV. CRÉDITO Y DEPÓSITOS

### 1. Crédito

- El crédito en Loreto aumentó en 2,4 por ciento respecto a febrero del año anterior. En la banca múltiple, que canaliza el 67,6 por ciento del total, el crédito se contrajo en 0,7 por ciento interanual; mientras que, en las instituciones no bancarias aumentó 7,5 por ciento. Al finalizar el mes, el crédito registró un saldo de S/ 2 196 millones, de los cuales, el 95,1 por ciento (S/ 2 088 millones), se encuentra colocado en moneda nacional.
- Según tipo de crédito, destaca el crecimiento del segmento personas: tipo consumo (12,2 por ciento) e hipotecario (15,5 por ciento); mientras que, el tipo empresas registró una disminución de 5,7 por ciento interanual.

Cuadro N° 9

#### LORETO: CRÉDITO (NOMINAL SBS) - FEBRERO 2018

En millones de soles

	Estructura % Feb-18	Febrero		Var.% Nominal
		2017	2018	Feb-18 / Feb-17
<b>Banco de la Nación</b>	<b>12,9</b>	<b>213</b>	<b>282</b>	<b>32,5</b>
<b>Agrobanco</b>	<b>1,8</b>	<b>75</b>	<b>39</b>	<b>-48,3</b>
<b>Banca Múltiple</b>	<b>67,6</b>	<b>1 494</b>	<b>1 484</b>	<b>-0,7</b>
<b>Instituciones No Bancarias</b>	<b>17,8</b>	<b>363</b>	<b>391</b>	<b>7,5</b>
Financieras	4,5	89	100	11,8
Cajas Municipales	12,8	264	280	6,2
Cajas Rurales	0,0	0	0	-
Edpymes	0,5	10	11	4,0
Arrendamiento Financiero	0,0	0	0	-
<b>TOTAL</b>	<b>100,0</b>	<b>2 145</b>	<b>2 196</b>	<b>2,4</b>
<b>Empresas</b>	<b>51,6</b>	<b>1 202</b>	<b>1 134</b>	<b>-5,7</b>
<b>Personas</b>	<b>48,4</b>	<b>943</b>	<b>1 062</b>	<b>12,7</b>
Consumo	40,5	793	890	12,2
Hipotecario	7,9	149	172	15,5
MN	95,1	2 015	2 088	3,6
ME	4,9	130	108	-16,5
ME (Mill. US\$)		40	33	-16,5

Fuente: SBS y AFP

Elaboración: BCRP, Sucursal Iquitos. Departamento de Estudios Económicos.

- El ratio crédito/depósitos totales pasó de 2,06 en febrero del año anterior a 1,92 en febrero de 2018, es decir, cayó en 0,14 puntos porcentuales. Este ratio al ser mayor que la unidad, indica que Loreto es un departamento demandante neto de crédito.

**Gráfico N° 6**

**LORETO: EVOLUCIÓN DEL CRÉDITO**  
(Var. % respecto a similar mes del año anterior)

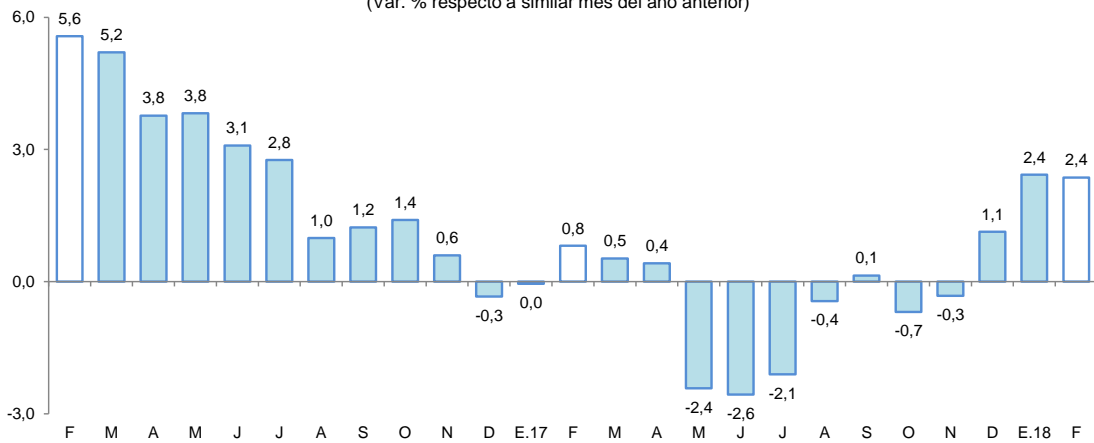

Fuente: SBS y AFP.

- Por tipo de moneda, el crédito en moneda nacional creció en 3,6 por ciento; mientras que, en moneda extranjera disminuyó en 16,5 por ciento interanual; con ello, la participación relativa del crédito en moneda nacional aumentó en 1,2 puntos porcentuales, en deterioro de la participación del crédito en moneda extranjera.

**Gráfico N° 7**

**LORETO: EVOLUCIÓN DEL CRÉDITO POR TIPO DE MONEDA**  
(Var. % respecto a similar mes del año anterior)

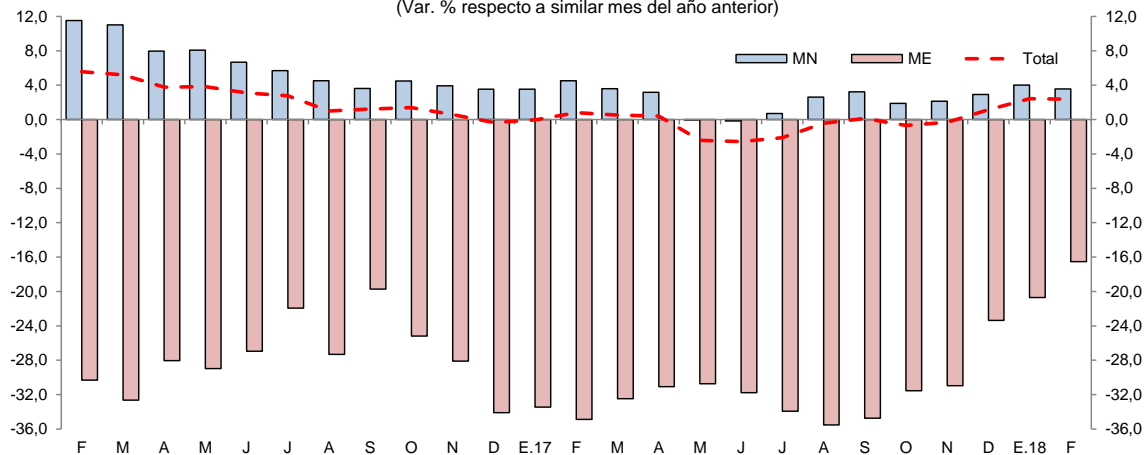

Fuente: SBS y AFP.

- La mayor participación relativa en el total de los créditos, la tiene el Banco Continental (25,5 por ciento), Banco de Crédito (16,7 por ciento), Banco de la Nación (12,9 por ciento), Interbank (10,0 por ciento), Banco Scotiabank (9,6 por ciento) y Caja Maynas (8,1 por ciento), y, los cuales en conjunto intermediaron el 82,8 por ciento del total.
- La tasa de morosidad en febrero de 2018 fue de 8,8 por ciento, menor a la registrada en mismo mes del año anterior (8,9 por ciento). La morosidad en las cajas municipales (9,3 por ciento) se redujo en 1,3 puntos porcentuales frente a febrero de 2017; asimismo en la banca múltiple (9,6 por ciento) disminuyó en 0,3 puntos porcentuales.

**Gráfico N° 8**

**LORETO: TASA DE MOROSIDAD <sup>1/</sup>**  
(Porcentaje)

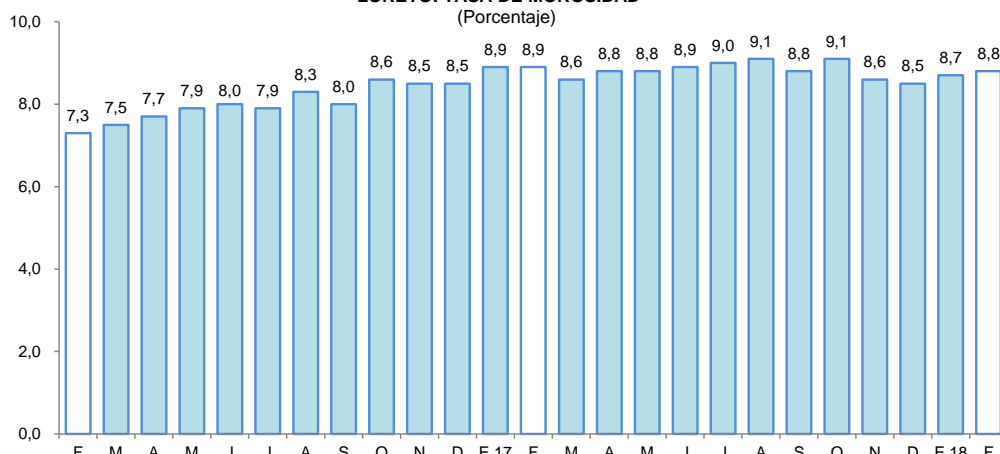

<sup>1/</sup> preliminar, calculado en base a: (créditos vencidos + créditos en cobranza judicial) / colocaciones brutas.  
Fuente: SBS y AFP.

## 2. Depósitos

- Los depósitos en Loreto aumentaron en 9,6 por ciento interanual en febrero, a S/ 1 143 millones, debido a la expansión de los depósitos a la vista (15,6 por ciento), depósitos de ahorro (10,9 por ciento) y a plazo (3,1 por ciento). Por tipo de moneda, los depósitos de moneda nacional registraron un crecimiento de 14,4 por ciento, mientras en moneda extranjera disminuyeron en 7,5 por ciento.

**Cuadro N° 10**

**LORETO: DEPÓSITO (NOMINAL SBS) - FEBRERO 2018**

En millones de soles

	Estructura % Feb-18	Febrero		Var.% Nominal Feb-18 / Feb-17
		2017	2018	
<b>Banco de la Nación</b>	<b>14,6</b>	<b>162</b>	<b>166</b>	<b>2,9</b>
<b>Banca Múltiple</b>	<b>67,6</b>	<b>684</b>	<b>773</b>	<b>13,0</b>
<b>Instituciones No Bancarias</b>	<b>17,8</b>	<b>196</b>	<b>203</b>	<b>3,5</b>
Financieras	0,3	3	4	28,1
Cajas Municipales	17,5	194	200	3,1
Cajas Rurales	0,0	0	0	-
<b>TOTAL</b>	<b>100,0</b>	<b>1 042</b>	<b>1 143</b>	<b>9,6</b>
Vista	28,7	283	328	15,6
Ahorro	40,1	413	458	10,9
A plazo	31,2	346	357	3,1
MN	81,7	817	934	14,4
ME	18,3	226	209	-7,5
ME (Mill. US\$)		69	64	-7,5

Fuente: SBS y AFP

Elaboración: BCRP, Sucursal Iquitos. Departamento de Estudios Económicos.

- Las captaciones de la banca múltiple crecieron en 13,0 por ciento; asimismo, en las instituciones no bancarias se incrementaron en 3,5 por ciento. La banca múltiple alcanzó una participación relativa de 67,6 por ciento en la liquidez total; las instituciones no bancarias el 17,8 por ciento; y el Banco de la Nación el 14,6 por ciento restante.



**Gráfico N° 9**

**LORETO: EVOLUCIÓN DE LOS DEPÓSITOS**  
(Var. % respecto a similar mes del año anterior)

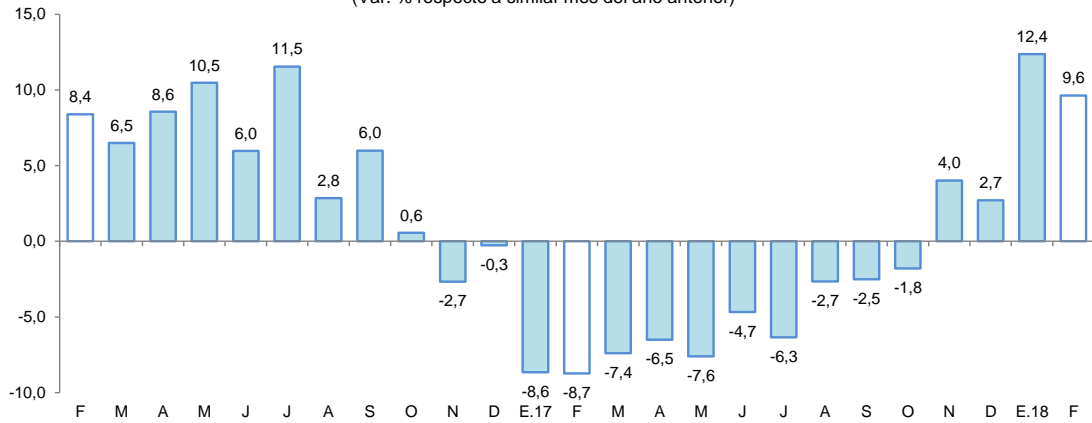

Fuente: SBS y AFP.

- La mayor participación en el total de los depósitos la tienen el Banco Continental (23,8 por ciento), Banco de Crédito (20,0 por ciento), Banco de la Nación (14,6 por ciento), CMAC de Maynas (14,4 por ciento) y el Scotiabank (13,3 por ciento); los cuales en conjunto captan el 86,1 por ciento del total.
- La dolarización de la liquidez fue de 18,3 por ciento, es decir, menor en 3,4 puntos porcentuales a la tasa registrada en febrero 2017. La caída de la liquidez en dólares se debe a los menores depósitos a la vista, a plazo y de ahorro; y el incremento de la liquidez en moneda nacional se asoció a mayores depósitos a la vista, de ahorro y a plazo.

**Gráfico N° 10**

**LORETO: EVOLUCIÓN DE LOS DEPÓSITOS POR TIPO DE MONEDA**  
(Var. % respecto a similar mes del año anterior)

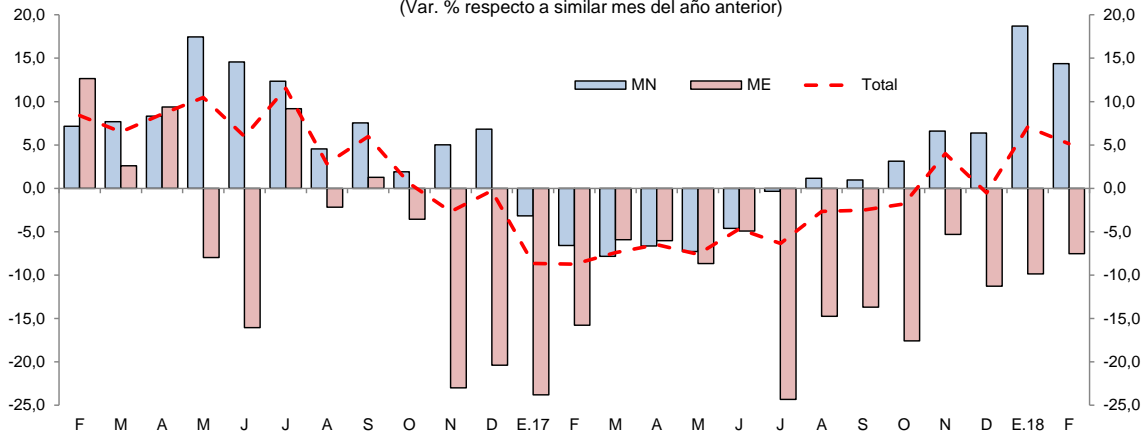

Fuente: SBS y AFP.

## V. EJECUCIÓN DEL PRESUPUESTO DE GASTOS DEL GOBIERNO GENERAL

### 1. Gasto corriente no financiero

- El gasto corriente no financiero creció 21,4 por ciento interanual en febrero, inducido por los mayores gastos del gobierno nacional y regional, mientras los gastos de los gobiernos locales cayeron en 25,3 por ciento, debido a menores gastos en remuneraciones, bienes y servicios y, donaciones y transferencias; mientras el caso del gobierno nacional se asoció al aumento generalizado en todas las cuentas de gasto, y el caso del gobierno regional se vinculó a mayores remuneraciones, bienes y servicios, y pensiones.



- En el periodo enero-febrero de 2018, el gasto corriente no financiero registró un aumento de 29,6 por ciento interanual, explicado por los mayores gastos de los tres niveles de gobierno; en particular gobierno nacional, con un incremento de 56,3 por ciento.

**Cuadro N° 11**  
**LORETO: GASTO CORRIENTE NO FINANCIERO<sup>1/</sup>**  
(Millones de soles)

	Febrero			Enero - Febrero		
	2017	2018	Var. % real	2017	2018	Var. % real
Gobierno nacional	61,6	87,1	40,2	102,5	162,2	56,3
Gobierno regional	90,8	109,6	19,1	175,8	216,3	21,4
Gobiernos locales	19,5	14,7	-25,3	42,4	42,7	0,5
<b>Total</b>	<b>171,9</b>	<b>211,4</b>	<b>21,4</b>	<b>320,7</b>	<b>421,2</b>	<b>29,6</b>

1/ Información actualizada al 31 de marzo de 2018.

Fuente: MEF.

Elaboración: BCRP. Sucursal Iquitos.

## 2. Inversión pública

- La inversión pública se contrajo en 14,0 por ciento interanual en febrero, debido a la menor ejecución de obras del gobierno nacional y regional; mientras la inversión de los gobiernos locales creció en 26,5 por ciento, impulsada el mejoramiento y ampliación de sistema de agua potable y saneamiento, y mejoramiento de caminos vecinales.
- En el periodo enero-febrero la inversión registró una expansión de 40,3 por ciento interanual, explicada por la mayor ejecución de proyectos del gobierno nacional y de los gobiernos locales; mientras la inversión del gobierno regional cayó en 7,2 por ciento.
- En el periodo enero-febrero la inversión ejecutada representó el 10,4 por ciento del presupuesto institucional modificado; el gobierno regional avanzó el 14,2 por ciento; los gobiernos locales avanzaron el 12,0 por ciento, y el gobierno nacional el 8,2 por ciento.

**Cuadro N° 12**  
**LORETO: INVERSIÓN PÚBLICA<sup>1/2/</sup>**  
(Millones de soles)

	Febrero			Enero - Febrero		
	2017	2018	Var. % real	2017	2018	Var. % real
Gobierno nacional	14,9	6,7	-55,7	16,4	35,5	113,8
Gobierno regional	22,9	20,8	-10,4	24,2	22,7	-7,2
Gobiernos locales	13,3	17,1	26,5	20,3	28,2	37,5
<b>Total</b>	<b>51,2</b>	<b>44,5</b>	<b>-14,0</b>	<b>60,9</b>	<b>86,4</b>	<b>40,3</b>

1/ Información actualizada al 31 de marzo de 2018.

2/ Comprende la adquisición de activos no financieros.

Fuente: MEF.

Elaboración: BCRP. Sucursal Iquitos.

**Gráfico N° 11**  
**LORETO: INVERSIÓN PÚBLICA**  
 (Var. % real respecto a similar periodo del año anterior)

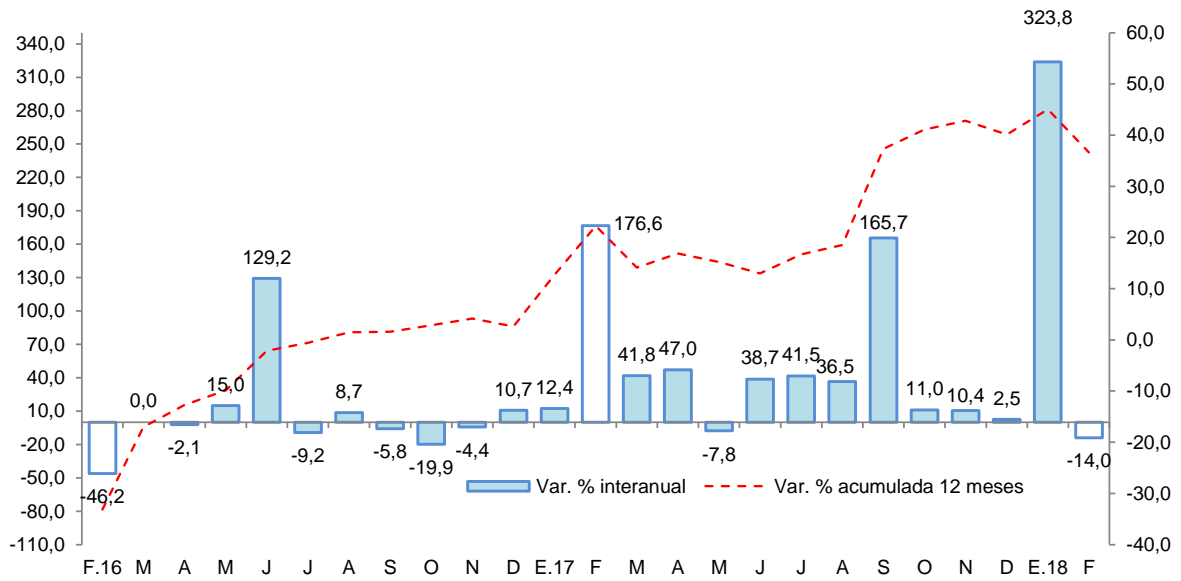

Fuente: MEF.

Elaboración: BCRP. Sucursal Iquitos.

Los proyectos con mayor monto devengado por nivel de gobierno son los siguientes:

- El **gobierno nacional** invirtió S/ 2,0 millones en la construcción de la carretera Bellavista-Mazan-Salvador-El Estrecho: tramo I Puente Nanay y Viaductos Iquitos.
- El **gobierno regional** destinó S/ 4,9 millones en el mejoramiento de la vía carrozable San Joaquín de Omaguas-carretera Iquitos Nauta KM. 58, en el distrito de Nauta, en la provincia de Loreto; y S/ 2,3 millones en el mejoramiento y ampliación del Instituto de Educación Superior Tecnológico Público Manos Unidas, y del colegio N° 60696 de la comunidad de Huacrachino, en los distritos de Requena y Puinahua, respectivamente, en la provincia de Requena.
- Los **gobiernos locales** desembolsaron S/ 3,5 millones en el mejoramiento y ampliación del sistema de agua potable y saneamiento de la localidad de Villa Trompeteros, en el distrito del mismo nombre, en la provincia de Loreto; y S/ 2,0 millones en el mejoramiento del servicio de transitabilidad del camino vecinal San Lorenzo-Recreo, en el distrito de Barranca, en la provincia de Datem del Marañón.

**ANEXOS**



BANCO CENTRAL DE RESERVA DEL PERÚ – SUCURSAL IQUITOS

Anexo Nº 01

LORETO: PRODUCCIÓN AGROPECUARIA <sup>1/</sup>  
(T.M.)

	2017												2018		
	Feb.	Mar.	Abr.	May.	Jun.	Jul.	Ago.	Set.	Oct.	Nov.	Dic.	Ene.-Dic.	Ene.	Feb.	
<b>Total agrícola</b>	<b>123 279</b>	<b>107 286</b>	<b>95 640</b>	<b>86 743</b>	<b>89 883</b>	<b>98 563</b>	<b>110 783</b>	<b>139 919</b>	<b>167 373</b>	<b>165 785</b>	<b>175 862</b>	<b>1 494 672</b>	<b>140 119</b>	<b>128 192</b>	<b>Total agrícola</b>
Arroz cáscara	5 178	3 061	1 432	617	734	3 300	6 918	16 963	23 917	12 837	17 886	101 205	9 883	5 978	Arroz cáscara
Frijol grano seco	0	0	0	0	0	0	1 178	1 891	1 044	435	42	4 590	0	0	Frijol grano seco
Frijol caupí	0	0	0	0	0	0	90	1 708	2 856	1 143	138	5 935	0	0	Frijol caupí
Plátano	24 092	21 352	20 572	20 962	22 532	22 126	22 839	23 319	24 696	25 072	23 555	274 666	23 894	23 349	Plátano
Yuca	33 907	28 206	25 596	22 487	27 957	30 182	31 014	33 198	41 102	47 280	48 999	405 320	37 267	37 099	Yuca
Maíz choclo	1 932	1 188	594	228	321	496	1 061	2 202	3 447	3 633	3 583	21 341	2 709	1 787	Maíz choclo
Limón	1 067	1 130	1 117	1 090	993	907	876	862	504	562	670	10 887	1 120	1 091	Limón
Naranja	307	321	244	224	258	244	244	287	215	425	441	3 516	309	321	Naranja
Papaya	1 226	1 279	1 159	1 180	1 267	1 258	1 315	1 341	1 279	1 292	1 499	15 339	1 290	1 284	Papaya
Tomate	23	20	14	18	19	26	52	329	660	349	168	1 709	47	31	Tomate
Piña	1 237	869	443	338	331	416	1 074	1 863	1 992	2 789	3 699	17 270	2 237	1 257	Piña
Cacao	38	32	28	9	3	12	36	54	71	102	177	590	31	41	Cacao
Caña de azúcar	15 612	14 148	11 980	12 590	13 093	13 562	13 601	13 867	10 967	13 605	14 298	163 031	16 219	15 719	Caña de azúcar
Maíz amarillo duro	6 111	3 428	2 586	936	611	3 621	6 961	12 092	17 540	20 942	24 391	110 878	13 469	7 178	Maíz amarillo duro
Palma aceitera	8 511	8 749	10 158	10 396	8 671	9 163	9 302	9 285	9 719	9 577	9 877	113 596	10 210	8 532	Palma aceitera
Camu camu	2 202	2 308	975	195	0	0	0	456	953	1 420	1 645	11 723	1 607	2 240	Camu camu
Otros agrícolas															Otros agrícolas
Cocona	447	421	370	335	359	389	359	377	314	400	441	4 612	408	466	Cocona
Pepino	98	79	69	47	54	77	106	398	697	415	220	2 413	135	68	Pepino
Pijuayo Palmito	99	72	79	91	98	119	121	137	159	158	145	1 375	98	104	Pijuayo Palmito
Sacha inchi	33	26	23	23	25	22	26	27	15	33	143	427	31	31	Sacha inchi
Sandía	0	0	0	0	0	0	632	3 330	7 029	3 615	1 970	16 576	0	0	Sandía
Toronja	346	347	353	326	351	322	230	220	158	201	231	3 430	345	364	Toronja
Zapallo	45	44	45	31	13	51	114	469	1 303	620	336	3 140	59	52	Zapallo
Resto agrícola	20 768	20 206	17 803	14 620	12 193	12 270	12 634	15 244	16 736	18 880	21 308	201 103	18 751	21 200	Resto agrícola
<b>TOTAL PECUARIO <sup>2/</sup></b>	<b>2 593</b>	<b>2 845</b>	<b>2 777</b>	<b>2 616</b>	<b>2 962</b>	<b>3 014</b>	<b>3 098</b>	<b>2 928</b>	<b>3 123</b>	<b>2 985</b>	<b>3 183</b>	<b>34 883</b>	<b>2 897</b>	<b>2 700</b>	<b>TOTAL PECUARIO <sup>2/</sup></b>
Carne de ave	1 660	1 911	1 858	1 720	2 054	2 134	2 180	1 989	2 145	2 015	2 193	23 702	1 957	1 784	Carne de ave
Carne de porcino	194	198	194	195	190	189	185	198	200	215	232	2 381	218	213	Carne de porcino
Carne de vacuno	110	109	118	115	120	114	131	127	146	146	163	1 504	118	118	Carne de vacuno
Carne de ovino	2	2	3	3	3	3	3	3	3	3	3	33	3	4	Carne de ovino
Carne de búfalo	13	13	20	12	13	15	12	13	13	15	18	168	15	17	Carne de búfalo
Leche	185	196	173	181	188	175	176	178	180	189	194	2 198	172	163	Leche
Huevos	429	416	411	390	394	384	411	420	436	402	380	4 897	414	401	Huevos

1/ Cifras preliminares.

2/ Peso neto.

Fuente: Dirección Regional del MINAGRI de Loreto.

Elaboración: BCRP - Sucursal Iquitos.



Anexo Nº 02

LORETO: PRODUCCIÓN PESQUERA  
(T.M.)

	2017												2018		
	Feb.	Mar.	Abr.	May.	Jun.	Jul.	Ago.	Set.	Oct.	Nov.	Dic.	Ene.-Dic.	Ene.	Feb.	
<b>Desembarque total <sup>1/</sup></b>	<b>665</b>	<b>496</b>	<b>417</b>	<b>510</b>	<b>560</b>	<b>609</b>	<b>828</b>	<b>837</b>	<b>944</b>	<b>789</b>	<b>791</b>	<b>8 281</b>	<b>688</b>	<b>684</b>	<b>Desembarque total <sup>1/</sup></b>
Fresco	621	427	383	470	497	526	703	741	861	715	736	7 462	646	646	Fresco
Salpreso	14	18	5	4	4	3	3	3	26	14	21	124	6	8	Salpreso
Seco-salado	30	51	29	36	59	80	122	93	57	60	34	695	36	30	Seco-salado
<b>Desembarque total <sup>2/</sup></b>	<b>665</b>	<b>496</b>	<b>417</b>	<b>510</b>	<b>560</b>	<b>609</b>	<b>828</b>	<b>837</b>	<b>944</b>	<b>789</b>	<b>791</b>	<b>8 281</b>	<b>688</b>	<b>684</b>	<b>Desembarque total <sup>2/</sup></b>
Boquichico	99	91	142	107	112	134	306	329	201	207	186	2 087	160	188	Boquichico
Carachama	15	8	6	6	5	5	6	11	11	15	15	122	11	15	Carachama
Corvina	4	4	1	10	20	15	12	17	8	10	10	117	7	6	Corvina
Chambira	4	4	2	9	11	11	8	19	11	8	6	96	7	7	Chambira
Fasaco	17	24	11	13	18	24	20	28	33	33	26	269	27	22	Fasaco
Gamitana	4	3	2	2	2	2	2	2	1	2	1	25	1	2	Gamitana
Lisa	8	8	12	16	31	32	52	28	5	1	3	197	0	0	Lisa
Llambina	98	70	33	37	27	5	2	8	34	44	79	550	88	58	Llambina
Maparate	24	17	12	12	16	13	13	17	31	38	44	262	41	42	Maparate
Palometa	120	25	16	44	68	73	98	111	195	111	151	1 184	126	96	Palometa
Paco	3	3	2	9	6	5	18	13	18	11	3	95	3	5	Paco
Paiche	3	6	19	20	14	35	31	45	3	5	3	184	0	2	Paiche
Ractacara	44	43	15	13	10	7	1	4	35	66	54	335	44	30	Ractacara
Sabalo	3	6	27	39	30	31	41	10	0	0	0	193	1	0	Sabalo
Sardina	18	16	10	14	21	33	35	46	28	16	18	274	19	13	Sardina
Tucunaré	5	7	1	2	3	4	10	9	13	12	7	85	6	14	Tucunaré
Yaraqui	2	1	10	24	5	0	3	3	8	7	48	127	17	25	Yaraqui
Yulilla	19	13	4	5	2	1	1	0	1	5	12	79	8	25	Yulilla
Doncella	35	15	11	18	30	41	40	27	20	15	8	291	14	14	Doncella
Dorado	0	1	0	1	0	2	1	0	0	0	0	6	0	0	Dorado
Zúngaro	2	1	1	11	7	4	13	4	15	14	8	81	0	0	Zúngaro
Otras	138	130	80	98	122	132	115	106	273	169	109	1622	108	120	Otras
<b>Peces ornamentales <sup>3/</sup></b>	<b>529</b>	<b>714</b>	<b>716</b>	<b>617</b>	<b>491</b>	<b>480</b>	<b>425</b>	<b>402</b>	<b>500</b>	<b>715</b>	<b>596</b>	<b>6 640</b>	<b>692</b>	<b>485</b>	<b>Peces ornamentales <sup>3/</sup></b>
Mercado interno	21	57	35	61	92	63	50	37	23	24	44	532	49	33	Mercado interno
Mercado externo	508	634	681	556	399	417	375	365	477	691	550	6 083	643	452	Mercado externo
Stock reman. y/o mort.	0	23	0	0	0	0	0	0	0	0	2	25	0	0	Stock reman. y/o mort.

1/ Por estado de conservación.

2/ Por tipo de especie.

3/ Miles de unidades.

Fuente: Dirección Regional de la Producción de Loreto.

Elaboración: BCRP - Sucursal Iquitos.



Anexo Nº 03

LORETO: PRODUCCIÓN DE MADERA ROLLIZA <sup>1/</sup>  
(m<sup>3</sup>)

	2017												2018			
	Feb.	Mar.	Abr.	May.	Jun.	Jul.	Ago.	Set.	Oct.	Nov.	Dic.	Ene.-Dic.	Ene.	Feb.		
<b>Especies de madera</b>																<b>Especies de madera</b>
Ana caspi	13	0	16	0	52	n.d.	n.d.	n.d.	n.d.	n.d.	n.d.	n.d.	n.d.	n.d.	n.d.	Ana caspi
Andiroba	240	376	68	23	70	n.d.	n.d.	n.d.	n.d.	n.d.	n.d.	n.d.	n.d.	n.d.	n.d.	Andiroba
Azúcar huayo	77	24	0	0	27	n.d.	n.d.	n.d.	n.d.	n.d.	n.d.	n.d.	n.d.	n.d.	n.d.	Azúcar huayo
Caoba	0	0	0	0	0	n.d.	n.d.	n.d.	n.d.	n.d.	n.d.	n.d.	n.d.	n.d.	n.d.	Caoba
Capinuri	13 551	5 414	8 850	8 186	10 783	n.d.	n.d.	n.d.	n.d.	n.d.	n.d.	n.d.	n.d.	n.d.	n.d.	Capinuri
Capirona	4 060	3 433	1 524	1 460	2 205	n.d.	n.d.	n.d.	n.d.	n.d.	n.d.	n.d.	n.d.	n.d.	n.d.	Capirona
Catahua	2 449	337	2 482	848	1 007	n.d.	n.d.	n.d.	n.d.	n.d.	n.d.	n.d.	n.d.	n.d.	n.d.	Catahua
Cedro	1 043	68	149	118	22	n.d.	n.d.	n.d.	n.d.	n.d.	n.d.	n.d.	n.d.	n.d.	n.d.	Cedro
Chingonga	0	0	0	0	0	n.d.	n.d.	n.d.	n.d.	n.d.	n.d.	n.d.	n.d.	n.d.	n.d.	Chingonga
Copaiba	1 179	697	371	437	593	n.d.	n.d.	n.d.	n.d.	n.d.	n.d.	n.d.	n.d.	n.d.	n.d.	Copaiba
Cumala	7 398	5 811	7 859	4 844	14 646	n.d.	n.d.	n.d.	n.d.	n.d.	n.d.	n.d.	n.d.	n.d.	n.d.	Cumala
Estoraque	846	979	682	1 280	400	n.d.	n.d.	n.d.	n.d.	n.d.	n.d.	n.d.	n.d.	n.d.	n.d.	Estoraque
Huayruro	1 120	359	955	326	408	n.d.	n.d.	n.d.	n.d.	n.d.	n.d.	n.d.	n.d.	n.d.	n.d.	Huayruro
Lagarto caspi	51	88	213	75	280	n.d.	n.d.	n.d.	n.d.	n.d.	n.d.	n.d.	n.d.	n.d.	n.d.	Lagarto caspi
Loro micuna	0	120	400	145	200	n.d.	n.d.	n.d.	n.d.	n.d.	n.d.	n.d.	n.d.	n.d.	n.d.	Loro micuna
Lupuna	5 536	3 647	6 510	5 713	3 960	n.d.	n.d.	n.d.	n.d.	n.d.	n.d.	n.d.	n.d.	n.d.	n.d.	Lupuna
Mari mari	0	0	0	3	36	n.d.	n.d.	n.d.	n.d.	n.d.	n.d.	n.d.	n.d.	n.d.	n.d.	Mari mari
Marupa	374	197	392	165	88	n.d.	n.d.	n.d.	n.d.	n.d.	n.d.	n.d.	n.d.	n.d.	n.d.	Marupa
Moena	433	203	266	198	231	n.d.	n.d.	n.d.	n.d.	n.d.	n.d.	n.d.	n.d.	n.d.	n.d.	Moena
Pali sangre	355	155	100	13	130	n.d.	n.d.	n.d.	n.d.	n.d.	n.d.	n.d.	n.d.	n.d.	n.d.	Pali sangre
Papelillo	1 542	734	2 110	559	458	n.d.	n.d.	n.d.	n.d.	n.d.	n.d.	n.d.	n.d.	n.d.	n.d.	Papelillo
Pashaco	507	988	1 277	498	154	n.d.	n.d.	n.d.	n.d.	n.d.	n.d.	n.d.	n.d.	n.d.	n.d.	Pashaco
Quinilla	1 559	242	158	1 450	367	n.d.	n.d.	n.d.	n.d.	n.d.	n.d.	n.d.	n.d.	n.d.	n.d.	Quinilla
Tornillo	4 385	2 844	4 405	3 493	5 705	n.d.	n.d.	n.d.	n.d.	n.d.	n.d.	n.d.	n.d.	n.d.	n.d.	Tornillo
Violeta	0	0	0	0	0	n.d.	n.d.	n.d.	n.d.	n.d.	n.d.	n.d.	n.d.	n.d.	n.d.	Violeta
Otros	9 014	9 101	3 451	2 879	8 136	n.d.	n.d.	n.d.	n.d.	n.d.	n.d.	n.d.	n.d.	n.d.	n.d.	Otros
<b>TOTAL</b>	<b>55 730</b>	<b>35 817</b>	<b>42 238</b>	<b>32 712</b>	<b>49 956</b>	<b>n.d.</b>	<b>n.d.</b>	<b>n.d.</b>	<b>n.d.</b>	<b>n.d.</b>	<b>n.d.</b>	<b>n.d.</b>	<b>n.d.</b>	<b>n.d.</b>	<b>n.d.</b>	<b>TOTAL</b>

1/ Cifras preliminares.

Fuente: SDGIFFS - DEFFS. ARA-LORETO.

Elaboración: BCRP - Sucursal Iquitos.

Anexo Nº 04

LORETO: PRODUCCIÓN DE MADERA ASERRADA <sup>1/</sup>  
(m<sup>3</sup>)

	2017												2018		
	Feb.	Mar.	Abr.	May.	Jun.	Jul.	Ago.	Set.	Oct.	Nov.	Dic.	Ene.-Dic.	Ene.	Feb.	
<b>Especies de madera</b>															<b>Especies de madera</b>
Almendra	0	0	2	0	20	n.d.	n.d.	n.d.	n.d.	n.d.	n.d.	n.d.	n.d.	n.d.	Almendra
Andiroba	6	11	16	1	25	n.d.	n.d.	n.d.	n.d.	n.d.	n.d.	n.d.	n.d.	n.d.	Andiroba
Caoba	0	0	0	0	0	n.d.	n.d.	n.d.	n.d.	n.d.	n.d.	n.d.	n.d.	n.d.	Caoba
Capirona	13	122	234	184	131	n.d.	n.d.	n.d.	n.d.	n.d.	n.d.	n.d.	n.d.	n.d.	Capirona
Catahua	4	0	0	105	66	n.d.	n.d.	n.d.	n.d.	n.d.	n.d.	n.d.	n.d.	n.d.	Catahua
Cedro	557	11	1 696	127	524	n.d.	n.d.	n.d.	n.d.	n.d.	n.d.	n.d.	n.d.	n.d.	Cedro
Chingonga	0	0	0	0	0	n.d.	n.d.	n.d.	n.d.	n.d.	n.d.	n.d.	n.d.	n.d.	Chingonga
Copaiba	56	45	31	28	85	n.d.	n.d.	n.d.	n.d.	n.d.	n.d.	n.d.	n.d.	n.d.	Copaiba
Cumala	918	1 626	1 117	2 833	1 590	n.d.	n.d.	n.d.	n.d.	n.d.	n.d.	n.d.	n.d.	n.d.	Cumala
Estoraque	78	0	6	0	52	n.d.	n.d.	n.d.	n.d.	n.d.	n.d.	n.d.	n.d.	n.d.	Estoraque
Huayruro	0	102	35	95	10	n.d.	n.d.	n.d.	n.d.	n.d.	n.d.	n.d.	n.d.	n.d.	Huayruro
Lagarto caspi	13	0	22	10	32	n.d.	n.d.	n.d.	n.d.	n.d.	n.d.	n.d.	n.d.	n.d.	Lagarto caspi
Lupuna	808	1 060	1 244	1 095	1 099	n.d.	n.d.	n.d.	n.d.	n.d.	n.d.	n.d.	n.d.	n.d.	Lupuna
Mari mari	7	4	59	0	7	n.d.	n.d.	n.d.	n.d.	n.d.	n.d.	n.d.	n.d.	n.d.	Mari mari
Marupa	165	110	175	79	236	n.d.	n.d.	n.d.	n.d.	n.d.	n.d.	n.d.	n.d.	n.d.	Marupa
Moena	128	15	252	109	154	n.d.	n.d.	n.d.	n.d.	n.d.	n.d.	n.d.	n.d.	n.d.	Moena
Pashaco	181	123	75	60	268	n.d.	n.d.	n.d.	n.d.	n.d.	n.d.	n.d.	n.d.	n.d.	Pashaco
Tornillo	2 820	1 421	3 254	1 542	3 443	n.d.	n.d.	n.d.	n.d.	n.d.	n.d.	n.d.	n.d.	n.d.	Tornillo
Violeta	0	0	3	0	0	n.d.	n.d.	n.d.	n.d.	n.d.	n.d.	n.d.	n.d.	n.d.	Violeta
Otros	4 735	5 697	5 247	3 083	2 914	n.d.	n.d.	n.d.	n.d.	n.d.	n.d.	n.d.	n.d.	n.d.	Otros
<b>TOTAL</b>	<b>10 489</b>	<b>10 347</b>	<b>13 466</b>	<b>9 351</b>	<b>10 657</b>	<b>n.d.</b>	<b>n.d.</b>	<b>n.d.</b>	<b>n.d.</b>	<b>n.d.</b>	<b>n.d.</b>	<b>n.d.</b>	<b>n.d.</b>	<b>n.d.</b>	<b>TOTAL</b>

1/ Cifras Preliminares.

Fuente: SDGIFFS - DEFFS. ARA-LORETO.

Elaboración: BCRP - Sucursal Iquitos.



Anexo Nº 05

LORETO: PRODUCCIÓN DE PETRÓLEO CRUDO  
(Miles de barriles)

	2017												2018		
	Feb.	Mar.	Abr.	May.	Jun.	Jul.	Ago.	Set.	Oct.	Nov.	Dic.	Ene.-Dic.	Ene.	Feb.	
<b>Lotes</b>															<b>Lotes</b>
*Lote 192 (ex 1-AB)	55	131	120	82	179	233	295	104	0	0	189	1 388	302	266	*Lote 192 (ex 1-AB)
*Lote 8	183	187	185	172	131	128	162	140	207	250	207	2 130	189	130	*Lote 8
*Lote 31-B	1	1	1	1	0	0	1	1	0	1	1	8	1	0	*Lote 31-B
*Lote 31-E	1	1	1	1	0	0	1	1	0	1	1	8	1	0	*Lote 31-E
*Lote 102	0	0	0	0	0	0	0	0	0	0	0	0	0	0	*Lote 102
*Lote 95	0	0	0	0	0	0	0	0	0	0	0	0	0	0	*Lote 95
*Lote 67	0	0	0	0	0	0	0	0	0	0	0	0	0	0	*Lote 67
<b>TOTAL</b>	<b>240</b>	<b>320</b>	<b>307</b>	<b>256</b>	<b>310</b>	<b>361</b>	<b>459</b>	<b>246</b>	<b>207</b>	<b>252</b>	<b>398</b>	<b>3 534</b>	<b>493</b>	<b>396</b>	<b>TOTAL</b>

Fuente: Perú-Petro S.A.

Elaboración: BCRP - Sucursal Iquitos.



Anexo Nº 06

LORETO: PRODUCCIÓN MANUFACTURERA <sup>1/</sup>  
(índice de volumen físico: año 2007 = 100)

C I I U	2017												2018		C I I U
	Feb.	Mar.	Abr.	May.	Jun.	Jul.	Ago.	Set.	Oct.	Nov.	Dic.	Ene.-Dic.	Ene.	Feb.	
<b>MANUFACTURA PRIMARIA</b>	<b>116,3</b>	<b>130,3</b>	<b>134,8</b>	<b>123,2</b>	<b>126,5</b>	<b>70,8</b>	<b>117,7</b>	<b>106,0</b>	<b>121,1</b>	<b>125,0</b>	<b>114,6</b>	<b>118,2</b>	<b>132,1</b>	<b>120,0</b>	<b>MANUFACTURA PRIMARIA</b>
2320 -Refinación de petróleo	116,3	130,3	134,8	123,2	126,5	70,8	117,7	106,0	121,1	125,0	114,6	118,2	132,1	120,0	2320 -Refinación de petróleo
<b>MANUFACTURA NO PRIMARIA</b>	<b>94,7</b>	<b>97,4</b>	<b>98,3</b>	<b>92,9</b>	<b>100,3</b>	<b>105,5</b>	<b>107,4</b>	<b>111,1</b>	<b>109,8</b>	<b>104,5</b>	<b>105,3</b>	<b>101,7</b>	<b>115,3</b>	<b>112,5</b>	<b>MANUFACTURA NO PRIMARIA</b>
1513 -Conservas de palmito	47,6	37,9	35,3	28,1	21,2	12,8	6,0	9,9	16,6	11,3	24,0	22,8	13,1	10,6	1513 -Conservas de palmito
1520 -Productos lácteos	23,5	22,1	25,7	18,7	32,7	28,8	53,8	21,2	22,4	22,9	19,1	26,4	22,8	26,8	1520 -Productos lácteos
1531 -Pilado de arroz	0,0	0,0	0,0	0,0	0,0	0,0	0,0	0,0	0,0	0,0	0,0	0,0	0,0	0,0	1531 -Pilado de arroz
1533 -Alimentos para animales	158,5	127,6	136,8	213,8	245,5	206,0	181,7	298,1	232,3	216,4	329,8	210,7	170,4	169,7	1533 -Alimentos para animales
1541 -Productos de panadería	77,0	97,3	90,7	90,9	76,2	77,8	78,7	77,7	80,3	79,7	118,3	85,1	63,8	78,4	1541 -Productos de panadería
1553 -Bebidas malteadas	0,0	0,0	0,0	0,0	0,0	0,0	0,0	0,0	0,0	0,0	0,0	0,0	0,0	0,0	1553 -Bebidas malteadas
1554 -Bebidas gaseosas	118,6	147,4	108,5	150,8	135,0	150,1	177,0	166,5	166,5	173,6	166,8	150,3	164,7	163,4	1554 -Bebidas gaseosas
2010 -Madera aserrada	46,5	45,8	59,7	41,4	47,2	73,3	50,5	43,3	48,7	35,4	40,6	47,7	41,0	46,2	2010 -Madera aserrada
2021 -Triplay y láminas	136,5	150,7	135,0	139,9	159,8	145,4	96,1	138,8	150,3	152,2	141,9	141,5	159,2	140,4	2021 -Triplay y láminas
2212 -Periodicos	156,5	173,3	167,7	173,3	167,7	173,3	173,3	167,7	173,3	167,7	173,3	170,0	173,3	156,5	2212 -Periodicos
2221 -Impresión	144,4	215,9	491,4	568,9	923,8	313,1	691,8	546,8	482,4	282,1	335,6	439,2	263,4	274,3	2221 -Impresión
2411 -Oxígeno industrial	123,8	123,8	123,8	371,3	371,3	371,3	371,3	371,3	371,3	371,3	371,3	288,8	371,3	371,3	2411 -Oxígeno industrial
2693 -Ladrillos	0,0	0,0	0,0	0,0	0,0	0,0	0,0	0,0	0,0	0,0	0,0	0,0	0,0	0,0	2693 -Ladrillos
2899 -Acc. lanchas y mallas metálicas	34,7	7,7	37,3	1,1	18,5	29,5	2,1	3,5	3,5	3,6	3,5	12,3	0,0	0,0	2899 -Acc. lanchas y mallas metálicas
2911 -Motores para pozos	0,0	0,0	0,0	0,0	0,0	0,0	0,0	0,0	0,0	0,0	0,0	0,0	0,0	0,0	2911 -Motores para pozos
2912 -Bombas para pozos	14,2	14,1	14,1	14,2	14,2	14,2	14,2	14,1	14,1	14,2	58,4	17,8	14,1	14,1	2912 -Bombas para pozos
3591 -Motocicletas y motokar	198,6	182,0	192,8	173,3	194,9	158,9	252,6	263,1	231,2	229,9	230,3	207,3	278,1	265,1	3591 -Motocicletas y motokar
<b>TOTAL</b>	<b>107,5</b>	<b>116,9</b>	<b>120,0</b>	<b>110,8</b>	<b>115,8</b>	<b>84,9</b>	<b>113,5</b>	<b>108,1</b>	<b>116,5</b>	<b>116,7</b>	<b>110,8</b>	<b>111,5</b>	<b>125,2</b>	<b>116,9</b>	<b>TOTAL</b>

1/ Cifras preliminares.

Fuente: Dirección Regional de la Producción de Loreto - Encuesta BCRP a empresas industriales.

Elaboración: BCRP - Sucursal Iquitos.



Anexo Nº 07

LORETO: PRODUCCIÓN MANUFACTURERA <sup>1/</sup>  
(Variación porcentual)

C I I U	2017/2016												2018/2017		C I I U
	Feb.	Mar.	Abr.	May.	Jun.	Jul.	Ago.	Set.	Oct.	Nov.	Dic.	Ene.-Dic.	Ene.	Feb.	
<b>MANUFACTURA PRIMARIA</b>	<b>17,6</b>	<b>20,3</b>	<b>68,6</b>	<b>14,7</b>	<b>-1,1</b>	<b>-48,9</b>	<b>-9,6</b>	<b>30,7</b>	<b>35,9</b>	<b>57,3</b>	<b>17,9</b>	<b>12,9</b>	<b>0,2</b>	<b>3,2</b>	<b>MANUFACTURA PRIMARIA</b>
2320 -Refinación de petróleo	17,6	20,3	68,6	14,7	-1,1	-48,9	-9,6	30,7	35,9	57,3	17,9	12,9	0,2	3,2	2320 -Refinación de petróleo
<b>MANUFACTURA NO PRIMARIA</b>	<b>13,5</b>	<b>-3,1</b>	<b>1,3</b>	<b>-19,7</b>	<b>-1,5</b>	<b>-15,8</b>	<b>-0,6</b>	<b>-0,2</b>	<b>-9,1</b>	<b>2,1</b>	<b>12,0</b>	<b>-2,6</b>	<b>23,5</b>	<b>18,7</b>	<b>MANUFACTURA NO PRIMARIA</b>
1513 -Conservas de palmito	11,9	-34,1	-57,7	-66,5	-58,9	-72,4	-84,9	-77,7	-67,2	-60,3	-14,7	-55,0	-43,7	-77,8	1513 -Conservas de palmito
1520 -Productos lácteos	63,5	-6,4	-10,7	2,3	8,3	124,2	155,2	17,0	23,0	10,9	41,0	30,7	-10,7	13,7	1520 -Productos lácteos
1531 -Pilado de arroz	-	-	-	-	-	-	-	-	-	-	-	-	-	-	1531 -Pilado de arroz
1533 -Alimentos para animales	318,7	-32,6	250,0	-6,7	-25,7	-26,0	-24,9	79,1	17,7	-19,5	11,5	9,3	-6,4	7,1	1533 -Alimentos para animales
1541 -Productos de panadería	1,7	16,6	17,6	9,2	1,6	-27,3	-25,4	-20,2	-3,3	-10,3	-17,8	-6,6	-16,4	1,8	1541 -Productos de panadería
1553 -Bebidas malteadas	-100,0	-100,0	-100,0	-	-	-	-	-	-	-	-	-100,0	-	-	1553 -Bebidas malteadas
1554 -Bebidas gaseosas	-12,4	-1,9	-32,4	22,7	2,6	6,5	2,6	11,0	10,4	16,9	10,0	2,4	15,1	37,8	1554 -Bebidas gaseosas
2010 -Madera aserrada	-12,1	-28,2	-3,6	-56,5	-27,2	-22,7	-16,8	-3,1	-10,4	-7,4	9,2	-20,9	3,4	-0,7	2010 -Madera aserrada
2021 -Triplay y láminas	80,3	49,7	20,4	28,0	60,3	33,2	615,1	36,3	66,2	108,8	1,5	51,7	4,9	2,9	2021 -Triplay y láminas
2212 -Periódicos	-3,4	0,0	0,0	0,0	0,0	0,0	0,0	0,0	0,0	0,0	0,0	-0,3	0,0	0,0	2212 -Periódicos
2221 -Impresión	170,2	-6,3	212,3	486,6	2 033,4	515,0	1 304,9	200,4	393,7	303,2	146,1	281,7	-4,0	90,0	2221 -Impresión
2411 -Oxígeno industrial	150,3	150,3	150,3	650,1	650,8	650,8	650,8	650,8	650,8	650,8	650,8	483,9	200,0	200,0	2411 -Oxígeno industrial
2693 -Ladrillos	-	-	-	-	-	-	-	-	-	-	-	-	-	-	2693 -Ladrillos
2899 -Acc. lanchas y mallas metálicas	79,3	-	-	-13,0	-	11 710,4	-	-	-	-	-	397,0	-100,0	-100,0	2899 -Acc. lanchas y mallas metálicas
2911 -Motores para pozos	-	-	-	-	-	-	-	-	-	-	-	-	-	-	2911 -Motores para pozos
2912 -Bombas para pozos	54,6	53,3	52,9	53,0	54,0	53,8	54,1	55,0	55,1	56,4	548,2	94,6	0,4	-0,6	2912 -Bombas para pozos
3591 - Motocicletas y motokar	22,0	-6,3	20,5	-18,7	-10,9	-38,8	-21,6	-15,5	-34,5	-25,3	22,1	-13,5	54,9	33,5	3591 - Motocicletas y motokar
<b>TOTAL</b>	<b>16,6</b>	<b>11,4</b>	<b>37,3</b>	<b>-0,2</b>	<b>-0,7</b>	<b>-36,0</b>	<b>-5,9</b>	<b>14,7</b>	<b>13,3</b>	<b>30,5</b>	<b>15,6</b>	<b>6,6</b>	<b>7,8</b>	<b>8,8</b>	<b>TOTAL</b>

1/ Cifras preliminares.

Fuente: Dirección Regional de la Producción de Loreto - Encuesta BCRP a empresas industriales.

Elaboración: BCRP - Sucursal Iquitos.

Anexo Nº 08

**IQUITOS: EMPLEO FORMAL URBANO EN EMPRESAS DE 10 Y MÁS TRABAJADORES  
POR SECTORES ECONÓMICOS  
(Variación porcentual con respecto al mismo mes del año anterior)**

Año	Mes	Primario <sup>1/</sup>	Industria	Comercio	Transporte	Servicios <sup>2/</sup>	Total
2017	FEB.	-13,8	-15,6	-0,2	-8,8	-10,9	-9,0
	MAR.	-9,6	-12,2	-2,1	-7,1	-11,0	-8,4
	ABR.	-11,7	-4,7	-4,5	-8,4	-12,4	-8,6
	MAY.	-9,1	-7,1	-4,5	-8,4	-5,0	-6,1
	JUN.	-6,2	-9,1	-4,2	-7,3	-7,7	-6,9
	JUL.	-1,5	-5,7	-2,7	-11,6	-7,0	-5,8
	AGO.	-3,6	14,0	-2,1	-9,5	-6,8	-2,5
	SET.	-1,1	3,6	-0,8	-10,9	-3,8	-2,4
	OCT.	-0,5	1,8	1,4	-13,3	-2,1	-1,8
	NOV.	2,0	2,6	4,2	-14,0	-3,3	-1,2
DIC.	-2,7	3,1	2,8	-9,8	-2,0	-0,8	
2018	ENE.	-1,6	6,9	2,0	-6,9	2,3	1,4
	FEB. <sup>3/</sup>	-4,1	6,7	-0,1	-12,5	3,1	0,1

Nota: La información corresponde al primer día de cada mes.

1/ Conformada por las subramas agricultura, pesca y minería.

2/ Conformada por las subramas servicios prestados a empresas, restaurantes y hoteles, establecimientos financieros, enseñanza, servicios sociales y comunales; y electricidad, gas y agua.

3/ Cifras preliminares.

Fuente: MTPE – Encuesta Nacional de Variación Mensual del Empleo (ENVME).

Elaboración: BCRP - Sucursal Iquitos.

Anexo Nº 09

LORETO: EXPORTACIONES POR GRUPO DE PRODUCTOS <sup>1/</sup>  
(Valor FOB - Millones de US\$)

	2017												2018		
	Feb.	Mar.	Abr.	May.	Jun.	Jul.	Ago.	Set.	Oct.	Nov.	Dic.	Ene.-Dic.	Ene.	Feb.	
<b>PRODUCTOS TRADICIONALES</b>	<b>4,6</b>	<b>0,5</b>	<b>0,4</b>	<b>0,5</b>	<b>0,3</b>	<b>0,4</b>	<b>3,0</b>	<b>0,4</b>	<b>0,7</b>	<b>0,6</b>	<b>0,4</b>	<b>12,1</b>	<b>0,5</b>	<b>0,4</b>	<b>PRODUCTOS TRADICIONALES</b>
Combustibles	0,6	0,5	0,4	0,5	0,3	0,4	0,3	0,4	0,7	0,6	0,4	5,5	0,5	0,4	Combustibles
Petróleo crudo	4,0	0,0	0,0	0,0	0,0	0,0	2,6	0,0	0,0	0,0	0,0	6,7	0,0	0,0	Petróleo crudo
<b>PRODUCTOS NO TRADICIONALES</b>	<b>1,0</b>	<b>1,3</b>	<b>1,4</b>	<b>1,4</b>	<b>1,3</b>	<b>1,2</b>	<b>1,8</b>	<b>2,5</b>	<b>0,9</b>	<b>0,8</b>	<b>1,1</b>	<b>15,3</b>	<b>0,8</b>	<b>1,1</b>	<b>PRODUCTOS NO TRADICIONALES</b>
<b>Forestales</b>	<b>0,4</b>	<b>0,6</b>	<b>0,6</b>	<b>0,7</b>	<b>0,8</b>	<b>0,7</b>	<b>1,2</b>	<b>1,8</b>	<b>0,3</b>	<b>0,1</b>	<b>0,7</b>	<b>8,2</b>	<b>0,2</b>	<b>0,7</b>	<b>Forestales</b>
Madera aserrada	0,3	0,0	0,3	0,5	0,7	0,6	0,8	1,0	0,3	0,1	0,4	5,1	0,2	0,3	Madera aserrada
Madera laminada	0,0	0,0	0,0	0,0	0,0	0,0	0,0	0,0	0,0	0,0	0,0	0,0	0,0	0,0	Madera laminada
Triplay y enchapados	0,1	0,1	0,1	0,1	0,1	0,1	0,1	0,1	0,0	0,0	0,1	1,0	0,0	0,3	Triplay y enchapados
Otros acabados	0,0	0,5	0,2	0,0	0,0	0,0	0,3	0,7	0,0	0,0	0,2	2,1	0,0	0,1	Otros acabados
<b>Pesqueros</b>	<b>0,2</b>	<b>0,3</b>	<b>0,3</b>	<b>0,2</b>	<b>0,2</b>	<b>0,2</b>	<b>0,2</b>	<b>0,2</b>	<b>0,2</b>	<b>0,4</b>	<b>0,3</b>	<b>2,8</b>	<b>0,3</b>	<b>0,2</b>	<b>Pesqueros</b>
Pescado congelado (paiche)	0,0	0,0	0,0	0,0	0,0	0,0	0,0	0,0	0,0	0,0	0,0	0,0	0,0	0,0	Pescado congelado (paiche)
Peces ornamentales	0,2	0,3	0,3	0,2	0,2	0,2	0,2	0,2	0,2	0,4	0,3	2,8	0,3	0,2	Peces ornamentales
<b>Agroindustriales</b>	<b>0,1</b>	<b>0,0</b>	<b>0,1</b>	<b>0,1</b>	<b>0,1</b>	<b>0,2</b>	<b>0,2</b>	<b>0,3</b>	<b>0,2</b>	<b>0,1</b>	<b>0,1</b>	<b>1,5</b>	<b>0,1</b>	<b>0,1</b>	<b>Agroindustriales</b>
Conservas de Palmito	0,1	0,0	0,1	0,1	0,0	0,1	0,0	0,1	0,1	0,1	0,0	0,6	0,1	0,0	Conservas de Palmito
Látex de sangre de grado	0,0	0,0	0,0	0,0	0,0	0,0	0,0	0,0	0,0	0,0	0,0	0,0	0,0	0,0	Látex de sangre de grado
Uña de gato	0,1	0,0	0,0	0,0	0,1	0,1	0,2	0,2	0,1	0,1	0,1	0,9	0,0	0,1	Uña de gato
<b>Otros <sup>2/</sup></b>	<b>0,3</b>	<b>0,4</b>	<b>0,4</b>	<b>0,4</b>	<b>0,3</b>	<b>0,1</b>	<b>0,2</b>	<b>0,2</b>	<b>0,2</b>	<b>0,1</b>	<b>0,2</b>	<b>2,8</b>	<b>0,2</b>	<b>0,0</b>	<b>Otros <sup>2/</sup></b>
<b>RESTO <sup>3/</sup></b>	<b>0,1</b>	<b>0,0</b>	<b>0,0</b>	<b>0,1</b>	<b>0,0</b>	<b>0,0</b>	<b>0,0</b>	<b>0,0</b>	<b>0,0</b>	<b>0,1</b>	<b>0,0</b>	<b>0,5</b>	<b>0,3</b>	<b>0,5</b>	<b>RESTO <sup>3/</sup></b>
<b>TOTAL EXPORTACIONES</b>	<b>5,7</b>	<b>1,8</b>	<b>1,7</b>	<b>2,0</b>	<b>1,7</b>	<b>1,7</b>	<b>4,8</b>	<b>2,8</b>	<b>1,5</b>	<b>1,6</b>	<b>1,5</b>	<b>27,9</b>	<b>1,6</b>	<b>2,0</b>	<b>TOTAL EXPORTACIONES</b>

1/ Cifras preliminares.

2/ Cemento, harina de trigo, lejía y animales vivos.

3/ Re-exportaciones de equipos y materiales de las empresas petroleras principalmente.

Fuente: SUNAT.

Elaboración: BCRP - Sucursal Iquitos.



Anexo Nº 10

LORETO: IMPORTACIONES FOB SEGÚN USO O DESTINO ECONÓMICO - ADUANA DE IQUITOS  
(Valor FOB - Millones de US\$)

	2017												2018		
	Feb.	Mar.	Abr.	May.	Jun.	Jul.	Ago.	Set.	Oct.	Nov.	Dic.	Ene.-Dic.	Ene.	Feb.	
<b>I. BIENES DE CONSUMO</b>	<b>0,0</b>	<b>0,0</b>	<b>0,0</b>	<b>1,0</b>	<b>1,0</b>	<b>0,0</b>	<b>0,0</b>	<b>2,0</b>	<b>0,2</b>	<b>0,0</b>	<b>1,3</b>	<b>5,6</b>	<b>0,0</b>	<b>0,0</b>	<b>I. BIENES DE CONSUMO</b>
Bienes no duraderos	0,0	0,0	0,0	1,0	1,0	0,0	0,0	2,0	0,2	0,0	1,3	5,6	0,0	0,0	Bienes no duraderos
Bienes duraderos	0,0	0,0	0,0	0,0	0,0	0,0	0,0	0,0	0,0	0,0	0,0	0,0	0,0	0,0	Bienes duraderos
Diversos	0,0	0,0	0,0	0,0	0,0	0,0	0,0	0,0	0,0	0,0	0,0	0,0	0,0	0,0	Diversos
<b>II. MATERIAS PRIMAS E INSUMOS</b>	<b>0,0</b>	<b>0,1</b>	<b>0,0</b>	<b>0,2</b>	<b>0,5</b>	<b>0,3</b>	<b>0,0</b>	<b>0,0</b>	<b>0,4</b>	<b>0,0</b>	<b>0,1</b>	<b>1,6</b>	<b>0,2</b>	<b>0,0</b>	<b>II. MATERIAS PRIMAS E INSUMOS</b>
Combustibles-lubricantes	0,0	0,0	0,0	0,2	0,2	0,0	0,0	0,0	0,0	0,0	0,0	0,4	0,0	0,0	Combustibles-lubricantes
Materias para agricultura	0,0	0,0	0,0	0,0	0,0	0,0	0,0	0,0	0,0	0,0	0,0	0,0	0,0	0,0	Materias para agricultura
Materias para industria	0,0	0,1	0,0	0,0	0,3	0,3	0,0	0,0	0,4	0,0	0,1	1,2	0,2	0,0	Materias para industria
<b>III. BIENES DE CAPITAL</b>	<b>5,6</b>	<b>0,5</b>	<b>0,0</b>	<b>0,0</b>	<b>0,0</b>	<b>0,2</b>	<b>0,0</b>	<b>3,9</b>	<b>0,0</b>	<b>0,6</b>	<b>0,0</b>	<b>10,8</b>	<b>3,0</b>	<b>0,0</b>	<b>III. BIENES DE CAPITAL</b>
Materiales de construcción	0,0	0,5	0,0	0,0	0,0	0,2	0,0	0,0	0,0	0,0	0,0	0,7	0,6	0,0	Materiales de construcción
Bienes para la agricultura	0,0	0,0	0,0	0,0	0,0	0,0	0,0	0,0	0,0	0,0	0,0	0,0	0,0	0,0	Bienes para la agricultura
Bienes para la industria	0,0	0,0	0,0	0,0	0,0	0,0	0,0	0,0	0,0	0,0	0,0	0,0	0,0	0,0	Bienes para la industria
Equipos de transporte	5,6	0,0	0,0	0,0	0,0	0,0	0,0	3,9	0,0	0,5	0,0	10,0	2,4	0,0	Equipos de transporte
<b>TOTAL IMPORTACIONES (I+II+III)</b>	<b>5,6</b>	<b>0,7</b>	<b>0,0</b>	<b>1,2</b>	<b>1,5</b>	<b>0,5</b>	<b>0,0</b>	<b>5,9</b>	<b>0,7</b>	<b>0,6</b>	<b>1,4</b>	<b>18,0</b>	<b>3,2</b>	<b>0,0</b>	<b>TOTAL IMPORTACIONES (I+II+III)</b>

Fuente: BCRP - Oficina Principal.

Elaboración: BCRP - Sucursal Iquitos.



Anexo Nº 11

LORETO: EJECUCIÓN DEL PRESUPUESTO DE GASTOS DEL GOBIERNO NACIONAL <sup>1/</sup>  
(Millones de soles)

	2017											2018			
	Feb.	Mar.	Abr.	May.	Jun.	Jul.	Ago.	Set.	Oct.	Nov.	Dic.	Ene.-Dic.	Ene.		Feb.
<b>GASTOS NO FINANCIEROS</b>	<b>80,9</b>	<b>101,7</b>	<b>97,3</b>	<b>80,3</b>	<b>105,2</b>	<b>85,5</b>	<b>112,4</b>	<b>119,0</b>	<b>120,3</b>	<b>88,8</b>	<b>156,8</b>	<b>1190,5</b>	<b>103,8</b>	<b>93,8</b>	<b>GASTOS NO FINANCIEROS</b>
<b>a. GASTOS CORRIENTES</b>	<b>61,6</b>	<b>82,4</b>	<b>84,5</b>	<b>72,4</b>	<b>84,9</b>	<b>71,4</b>	<b>97,9</b>	<b>50,4</b>	<b>77,7</b>	<b>74,7</b>	<b>108,9</b>	<b>907,7</b>	<b>75,0</b>	<b>87,1</b>	<b>a. GASTOS CORRIENTES</b>
1. Personal y obligaciones	27,7	29,1	28,2	27,8	30,3	27,4	25,3	25,7	26,2	26,5	31,5	335,2	31,2	29,6	1. Personal y obligaciones
2. Pensiones y prestaciones sociales	2,6	2,7	3,2	2,0	0,9	2,6	0,8	0,8	2,8	2,3	3,5	26,8	3,0	2,6	2. Pensiones y prestaciones sociales
3. Bienes y servicios	8,4	14,8	15,3	18,3	19,1	15,1	16,2	14,1	15,9	23,0	34,0	202,0	7,3	14,0	3. Bienes y servicios
4. Donaciones y transferencias	8,6	20,3	0,5	6,1	1,0	1,6	12,2	1,0	1,0	4,4	1,4	58,1	1,5	21,7	4. Donaciones y transferencias
5. Otros gastos corrientes	14,4	15,6	37,4	18,3	33,6	24,6	43,3	8,8	31,7	18,5	38,5	285,6	32,0	19,1	5. Otros gastos corrientes
<b>b. GASTOS DE CAPITAL</b>	<b>19,3</b>	<b>19,3</b>	<b>12,8</b>	<b>7,9</b>	<b>20,3</b>	<b>14,1</b>	<b>14,5</b>	<b>68,6</b>	<b>42,6</b>	<b>14,1</b>	<b>47,9</b>	<b>282,8</b>	<b>28,8</b>	<b>6,7</b>	<b>b. GASTOS DE CAPITAL</b>
1. Donaciones y transferencias	4,4	4,1	4,9	0,0	0,0	0,0	2,2	3,1	25,0	2,3	10,0	55,9	0,0	0,0	1. Donaciones y transferencias
2. Adquisición de activos no financieros	14,9	15,2	7,9	7,9	20,3	14,1	12,3	65,5	17,1	11,8	37,9	226,3	28,8	6,7	2. Adquisición de activos no financieros
3. Otros gastos de capital	0,0	0,0	0,0	0,0	0,0	0,0	0,0	0,0	0,5	0,1	0,0	0,6	0,0	0,0	3. Otros gastos de capital

1/ Información actualizada al 31 de marzo de 2018.

Fuente: MEF.

Elaboración: BCRP - Sucursal Iquitos.

Anexo Nº 12

LORETO: EJECUCIÓN DEL PRESUPUESTO DE GASTOS DEL GOBIERNO REGIONAL <sup>1/</sup>  
(Millones de soles)

	2017												2018		
	Feb.	Mar.	Abr.	May.	Jun.	Jul.	Ago.	Set.	Oct.	Nov.	Dic.	Ene.-Dic.	Ene.	Feb.	
<b>GASTOS NO FINANCIEROS</b>	<b>114,8</b>	<b>114,3</b>	<b>122,0</b>	<b>111,6</b>	<b>133,6</b>	<b>132,6</b>	<b>133,3</b>	<b>187,2</b>	<b>119,5</b>	<b>151,1</b>	<b>198,6</b>	<b>1604,7</b>	<b>108,8</b>	<b>130,9</b>	<b>GASTOS NO FINANCIEROS</b>
<b>a. GASTOS CORRIENTES</b>	<b>90,8</b>	<b>94,9</b>	<b>100,9</b>	<b>101,5</b>	<b>102,9</b>	<b>115,5</b>	<b>105,4</b>	<b>106,3</b>	<b>105,9</b>	<b>132,3</b>	<b>143,1</b>	<b>1284,5</b>	<b>106,7</b>	<b>109,6</b>	<b>a. GASTOS CORRIENTES</b>
1. Personal y obligaciones	65,8	60,6	70,8	69,5	67,5	77,1	70,7	68,8	70,2	94,2	73,0	854,5	89,2	83,1	1. Personal y obligaciones
2. Pensiones y prestaciones sociales	5,1	5,5	5,2	5,0	5,2	6,8	5,1	5,0	5,0	7,2	9,1	70,9	6,8	5,5	2. Pensiones y prestaciones sociales
3. Bienes y servicios	19,5	28,1	24,1	25,2	29,3	29,7	29,1	31,7	28,9	30,3	60,5	347,9	10,5	20,6	3. Bienes y servicios
4. Donaciones y transferencias	0,0	0,0	0,0	0,0	0,0	0,0	0,0	0,0	0,0	0,0	0,0	0,0	0,0	0,0	4. Donaciones y transferencias
5. Otros gastos corrientes	0,4	0,8	0,9	1,7	0,9	2,0	0,5	0,9	1,8	0,6	0,4	11,0	0,1	0,4	5. Otros gastos corrientes
<b>b. GASTOS DE CAPITAL</b>	<b>23,9</b>	<b>19,4</b>	<b>21,1</b>	<b>10,1</b>	<b>30,7</b>	<b>17,1</b>	<b>27,9</b>	<b>80,9</b>	<b>13,5</b>	<b>18,8</b>	<b>55,5</b>	<b>320,2</b>	<b>2,1</b>	<b>21,3</b>	<b>b. GASTOS DE CAPITAL</b>
1. Donaciones y transferencias	0,0	0,0	0,0	0,0	1,7	0,0	0,0	0,0	0,0	0,0	0,0	1,7	0,0	0,0	1. Donaciones y transferencias
2. Adquisición de activos no financieros	22,9	19,1	20,8	9,5	28,3	17,0	27,5	80,4	13,5	18,7	54,9	313,8	1,9	20,8	2. Adquisición de activos no financieros
3. Otros gastos de capital	1,0	0,3	0,3	0,6	0,7	0,0	0,5	0,5	0,1	0,1	0,6	4,7	0,2	0,5	3. Otros gastos de capital

1/ Información actualizada al 31 de marzo de 2018.

Fuente: MEF.

Elaboración: BCRP - Sucursal Iquitos.



Anexo Nº 13

LORETO: EJECUCIÓN DEL PRESUPUESTO DE GASTOS DE LOS GOBIERNOS LOCALES <sup>1/</sup>  
(Millones de soles)

	2017												2018		
	Feb.	Mar.	Abr.	May.	Jun.	Jul.	Ago.	Set.	Oct.	Nov.	Dic.	Ene.-Dic.	Ene.	Feb.	
<b>GASTOS NO FINANCIEROS</b>	<b>32,8</b>	<b>76,6</b>	<b>46,5</b>	<b>58,7</b>	<b>55,8</b>	<b>55,4</b>	<b>45,7</b>	<b>58,9</b>	<b>51,3</b>	<b>72,0</b>	<b>88,6</b>	<b>672,1</b>	<b>39,2</b>	<b>31,7</b>	<b>GASTOS NO FINANCIEROS</b>
<b>a. GASTOS CORRIENTES</b>	<b>19,5</b>	<b>38,1</b>	<b>27,4</b>	<b>36,1</b>	<b>32,1</b>	<b>25,2</b>	<b>26,9</b>	<b>25,5</b>	<b>25,5</b>	<b>35,4</b>	<b>31,3</b>	<b>345,8</b>	<b>28,0</b>	<b>14,7</b>	<b>a. GASTOS CORRIENTES</b>
1. Personal y obligaciones	4,4	9,1	6,7	6,9	6,6	8,0	6,2	6,1	6,9	7,1	6,4	82,7	9,5	2,6	1. Personal y obligaciones
2. Pensiones y prestaciones sociales	1,5	2,0	1,9	1,9	1,9	2,0	1,9	2,4	2,0	2,3	2,6	23,9	1,3	1,9	2. Pensiones y prestaciones sociales
3. Bienes y servicios	13,2	26,3	17,7	26,8	23,0	14,7	18,2	16,8	16,1	25,6	21,6	232,5	16,8	9,8	3. Bienes y servicios
4. Donaciones y transferencias	0,1	0,2	0,8	0,1	0,2	0,2	0,2	0,2	0,1	0,1	0,5	2,7	0,1	0,1	4. Donaciones y transferencias
5. Otros gastos corrientes	0,3	0,4	0,2	0,4	0,4	0,4	0,3	-0,1	0,3	0,3	0,2	4,0	0,3	0,3	5. Otros gastos corrientes
<b>b. GASTOS DE CAPITAL</b>	<b>13,3</b>	<b>38,5</b>	<b>19,1</b>	<b>22,6</b>	<b>23,7</b>	<b>30,1</b>	<b>18,9</b>	<b>33,4</b>	<b>25,8</b>	<b>36,6</b>	<b>57,4</b>	<b>326,3</b>	<b>11,2</b>	<b>17,1</b>	<b>b. GASTOS DE CAPITAL</b>
1. Donaciones y transferencias	0,0	0,0	0,0	0,0	0,0	0,0	0,0	0,0	0,0	0,0	0,0	0,0	0,0	0,0	1. Donaciones y transferencias
2. Adquisición de activos no financieros	13,3	38,5	19,1	22,6	23,7	30,1	18,9	33,4	25,8	36,6	57,4	326,3	11,2	17,1	2. Adquisición de activos no financieros
3. Otros gastos de capital	0,0	0,0	0,0	0,0	0,0	0,0	0,0	0,0	0,0	0,0	0,0	0,0	0,0	0,0	3. Otros gastos de capital

1/ Información actualizada al 31 de marzo de 2018.

Fuente: MEF.

Elaboración: BCRP - Sucursal Iquitos.



Anexo Nº 14

LORETO: INVERSIÓN NO FINANCIERA DEL GOBIERNO NACIONAL <sup>1/</sup>  
(Millones de soles)

FUNCIONES	2017												2018		FUNCIONES
	Feb.	Mar.	Abr.	May.	Jun.	Jul.	Ago.	Set.	Oct.	Nov.	Dic.	Ene.-Dic.	Ene.	Feb.	
Relaciones Exteriores	0,0	0,0	0,0	0,0	0,0	0,0	0,0	0,2	0,0	0,0	0,0	0,2	0,0	0,0	Relaciones Exteriores
Agropecuaria	2,4	3,9	2,2	1,7	2,0	2,6	2,1	2,3	2,1	3,4	3,8	29,3	1,1	1,7	Agropecuaria
Cultura y deporte	0,0	0,0	0,0	0,0	0,0	0,0	0,0	0,0	0,0	0,0	0,1	0,2	0,0	0,0	Cultura y deporte
Educación	0,4	0,1	0,1	0,6	1,4	0,4	1,1	1,0	0,8	1,4	2,2	9,4	0,0	0,0	Educación
Energía	0,1	0,1	0,5	0,1	0,9	0,1	0,0	0,1	0,8	0,3	1,6	4,8	0,2	0,3	Energía
Industria	0,0	0,0	0,0	0,0	0,1	0,0	0,1	0,0	0,0	0,0	0,1	0,3	0,0	0,0	Industria
Justicia	0,0	0,1	-0,1	0,1	0,0	0,0	0,0	0,0	0,2	0,7	0,9	2,1	0,0	0,0	Justicia
Ambiente	0,1	0,2	0,1	1,4	0,2	0,2	1,3	0,4	0,7	0,3	0,6	5,5	0,1	0,1	Ambiente
Orden público y seguridad	9,1	0,9	2,5	2,3	2,7	5,4	2,7	2,8	1,4	0,3	5,0	35,1	0,0	0,1	Orden público y seguridad
Defensa y seguridad	0,0	0,0	0,0	0,0	0,0	0,0	0,0	0,0	0,0	0,0	5,0	5,1	0,0	0,0	Defensa y seguridad
Pesca	0,0	0,0	0,0	0,0	0,0	0,0	0,0	0,0	0,0	0,1	0,4	0,5	0,0	0,0	Pesca
Planeamiento, gestión y reserva	0,7	0,0	0,0	0,0	0,0	0,1	0,1	0,2	0,2	0,3	0,3	2,0	0,0	0,0	Planeamiento, gestión y reserva
Protección social	0,0	0,0	0,0	0,0	0,0	0,0	0,0	0,0	0,0	0,2	0,1	0,3	0,0	0,0	Protección social
Salud	0,5	0,4	0,4	0,7	0,4	0,4	0,7	0,2	0,6	0,4	1,0	5,6	0,0	0,0	Salud
Saneamiento	1,3	0,4	0,4	0,6	0,5	4,3	1,3	2,7	0,6	1,5	6,9	20,4	0,0	2,1	Saneamiento
Trabajo	0,0	0,0	0,0	0,0	0,0	0,0	0,0	0,0	0,0	0,0	0,0	0,0	0,0	0,0	Trabajo
Transporte y comunicaciones	0,0	8,7	1,4	0,2	12,1	0,4	3,0	55,4	9,7	2,9	9,5	103,5	27,3	2,4	Transporte y comunicaciones
Turismo	0,0	0,1	0,0	0,0	0,0	0,0	0,0	0,0	0,0	0,0	0,0	0,1	0,0	0,0	Turismo
Vivienda y desarrollo urbano	0,2	0,2	0,3	0,1	0,1	0,2	0,1	0,3	0,1	0,2	0,2	2,0	0,0	0,1	Vivienda y desarrollo urbano
<b>TOTAL INVERSIONES</b>	<b>14,9</b>	<b>15,2</b>	<b>7,9</b>	<b>7,9</b>	<b>20,3</b>	<b>14,1</b>	<b>12,3</b>	<b>65,5</b>	<b>17,1</b>	<b>11,8</b>	<b>37,9</b>	<b>226,3</b>	<b>28,8</b>	<b>6,7</b>	<b>TOTAL INVERSIONES</b>

1/ Información actualizada al 31 de marzo de 2018.

Fuente: MEF.

Elaboración: BCRP - Sucursal Iquitos.



Anexo Nº 15

LORETO: INVERSIÓN NO FINANCIERA DEL GOBIERNO REGIONAL <sup>1/</sup>  
(Millones de soles)

FUNCIONES	2017											2018		FUNCIONES	
	Feb.	Mar.	Abr.	May.	Jun.	Jul.	Ago.	Set.	Oct.	Nov.	Dic.	Ene.-Dic.	Ene.		Feb.
Agropecuaria	0,5	0,3	0,2	0,5	0,7	0,2	0,4	0,6	0,6	0,8	0,8	5,5	0,0	0,3	Agropecuaria
Comercio	0,0	0,5	0,4	0,0	0,0	0,0	0,0	0,0	0,0	0,0	0,0	0,9	0,0	0,0	Comercio
Cultura y deporte	0,0	0,0	0,0	0,0	0,0	0,0	0,0	0,0	0,0	0,0	0,1	0,1	0,0	0,2	Cultura y deporte
Educación	5,1	5,9	11,8	5,0	18,1	6,4	13,4	9,4	12,4	9,9	19,9	117,3	1,0	13,6	Educación
Energía	0,9	1,3	1,2	1,1	1,1	0,7	0,9	0,3	0,3	0,1	0,1	8,2	0,0	0,0	Energía
Orden público y seguridad	0,0	0,0	0,0	0,0	0,0	0,0	0,0	0,0	0,0	0,0	0,0	0,1	0,0	0,0	Orden público y seguridad
Pesca	0,0	0,0	0,0	0,0	0,0	0,0	0,0	0,0	0,0	0,0	0,0	0,0	0,0	0,0	Pesca
Planeamiento, gestión y reserva	0,1	0,4	0,3	0,3	0,3	0,6	1,2	1,0	0,5	0,6	1,2	6,5	0,9	0,6	Planeamiento, gestión y reserva
Protección social	0,2	0,0	0,0	0,1	0,0	0,4	0,0	0,0	0,1	0,0	0,1	1,0	0,0	0,0	Protección social
Salud	14,2	8,5	5,2	1,9	7,0	6,9	4,9	60,4	-6,4	5,0	19,6	127,5	0,0	0,1	Salud
Saneamiento	0,0	1,1	1,2	0,4	0,2	0,2	0,5	0,1	0,8	0,3	0,6	5,3	0,0	0,1	Saneamiento
Transporte	1,5	0,9	0,3	0,0	0,8	1,5	6,1	8,4	5,0	1,7	12,3	38,8	0,0	5,9	Transporte
Comunicaciones	0,0	0,0	0,0	0,0	0,0	0,0	0,0	0,0	0,0	0,0	0,0	0,0	0,0	0,0	Comunicaciones
Turismo	0,0	0,0	0,0	0,0	0,0	0,0	0,0	0,0	0,0	0,0	0,0	0,1	0,0	0,0	Turismo
Medio Ambiente	0,1	0,1	0,2	0,1	0,1	0,1	0,1	0,2	0,3	0,3	0,2	1,8	0,0	0,0	Medio Ambiente
Vivienda y desarrollo urbano	0,5	0,0	0,0	0,1	0,1	0,0	0,0	0,0	0,0	0,0	0,0	0,7	0,0	0,0	Vivienda y desarrollo urbano
<b>TOTAL INVERSIONES</b>	<b>22,9</b>	<b>19,1</b>	<b>20,8</b>	<b>9,5</b>	<b>28,3</b>	<b>17,0</b>	<b>27,5</b>	<b>80,4</b>	<b>13,5</b>	<b>18,7</b>	<b>54,9</b>	<b>313,8</b>	<b>1,9</b>	<b>20,8</b>	<b>TOTAL INVERSIONES</b>

1/ Información actualizada al 31 de marzo de 2018.

Fuente: MEF.

Elaboración: BCRP - Sucursal Iquitos.



Anexo Nº 16

LORETO: INVERSIÓN NO FINANCIERA DE LOS GOBIERNOS LOCALES <sup>1/</sup>  
(Millones de soles)

FUNCIONES	2017												2018		FUNCIONES
	Feb.	Mar.	Abr.	May.	Jun.	Jul.	Ago.	Set.	Oct.	Nov.	Dic.	Ene.-Dic.	Ene.	Feb.	
Agropecuaria	0,0	0,8	0,5	0,7	0,7	1,0	1,2	0,7	0,5	0,4	0,7	7,1	0,0	0,1	Agropecuaria
Comercio	0,0	1,2	0,0	0,3	0,5	0,5	0,0	0,7	0,1	0,5	0,3	4,1	0,2	0,0	Comercio
Cultura y deporte	0,3	0,5	0,3	0,6	0,3	0,2	0,1	0,1	0,2	0,2	0,7	3,7	0,1	0,1	Cultura y deporte
Educación	6,8	5,7	5,7	5,9	5,3	7,5	6,7	5,6	5,3	7,1	9,5	72,3	0,1	1,7	Educación
Energía	0,4	1,6	2,2	1,6	1,1	0,9	1,8	3,2	0,9	1,6	3,2	18,7	0,2	1,4	Energía
Industria	0,0	0,0	0,0	0,0	0,0	0,0	0,0	0,0	0,0	0,0	0,0	0,1	0,0	0,0	Industria
Ambiente	0,1	0,3	0,0	0,6	0,4	0,2	0,2	0,3	0,2	0,3	0,3	3,0	0,1	0,4	Ambiente
Orden público y seguridad	0,1	0,1	0,1	0,0	0,1	0,4	0,4	0,4	0,5	0,2	0,3	2,6	0,0	0,0	Orden público y seguridad
Pesca	0,0	0,0	0,0	0,0	0,0	0,0	0,0	0,0	0,0	0,0	0,0	0,0	0,0	0,0	Pesca
Planeamiento, gestión y reserva	-1,3	1,1	0,6	0,7	1,8	1,3	1,1	1,4	0,8	1,9	2,8	14,6	0,5	0,5	Planeamiento, gestión y reserva
Protección social	0,1	0,2	0,1	0,2	0,2	0,1	0,1	0,3	0,3	1,0	3,1	5,7	0,1	0,1	Protección social
Salud	0,1	0,3	0,0	0,0	1,0	0,0	0,1	0,0	0,1	0,2	0,2	2,4	1,0	0,5	Salud
Saneamiento	1,4	21,0	5,1	4,5	3,8	3,3	3,3	5,2	4,2	11,1	17,3	80,6	6,6	7,6	Saneamiento
Trabajo	0,0	0,0	0,0	0,1	0,1	0,2	0,1	0,1	0,1	0,0	0,0	0,8	0,0	0,0	Trabajo
Transporte y comunicaciones	5,0	4,9	3,9	6,9	7,9	13,9	3,6	14,6	12,4	8,8	17,9	101,9	2,0	4,1	Transporte y comunicaciones
Turismo	0,0	0,0	0,0	0,0	0,0	0,0	0,0	0,0	0,0	0,0	0,2	0,2	0,0	0,1	Turismo
Vivienda y desarrollo urbano	0,3	0,7	0,4	0,4	0,6	0,6	0,2	0,8	0,3	3,3	0,7	8,5	0,3	0,5	Vivienda y desarrollo urbano
<b>TOTAL INVERSIONES</b>	<b>13,3</b>	<b>38,5</b>	<b>19,1</b>	<b>22,6</b>	<b>23,7</b>	<b>30,1</b>	<b>18,9</b>	<b>33,4</b>	<b>25,8</b>	<b>36,6</b>	<b>57,4</b>	<b>326,3</b>	<b>11,2</b>	<b>17,1</b>	<b>TOTAL INVERSIONES</b>

1/ Información actualizada al 31 de marzo de 2018.

Fuente: MEF.

Elaboración: BCRP - Sucursal Iquitos.



Anexo Nº 17

**LORETO: DEPÓSITOS <sup>1/</sup>**  
**(Saldos en millones de soles)**

	2017											2018		
	Feb.	Mar.	Abr.	May.	Jun.	Jul.	Ago.	Set.	Oct.	Nov.	Dic.	Ene.	Feb.	
A. BANCA MÚLTIPLE	684	706	691	684	694	716	700	727	724	747	766	791	773	A. BANCA MÚLTIPLE
B. EMPRESAS FINANCIERAS	3	3	3	3	3	3	3	3	3	3	3	4	4	B. EMPRESAS FINANCIERAS
C. CAJAS MUNICIPALES Y RURALES	194	184	187	186	188	191	189	188	187	191	197	196	200	C. CAJAS MUNICIPALES Y RURALES
D. BANCO DE LA NACIÓN	162	148	156	145	157	151	161	149	155	154	165	160	166	D. BANCO DE LA NACIÓN
<b>TOTAL DEPÓSITOS DE LORETO</b>	<b>1 042</b>	<b>1 040</b>	<b>1 037</b>	<b>1 018</b>	<b>1 042</b>	<b>1 060</b>	<b>1 052</b>	<b>1 068</b>	<b>1 069</b>	<b>1 096</b>	<b>1 131</b>	<b>1 150</b>	<b>1 143</b>	<b>TOTAL DEPÓSITOS DE LORETO</b>

1/ cifras preliminares.

Fuente: SBS y AFP.

Elaboración: BCRP - Sucursal Iquitos.

Anexo Nº 18

**LORETO: CRÉDITO <sup>1/</sup>**  
**(Saldos en millones de soles)**

	2017											2018		
	Feb.	Mar.	Abr.	May.	Jun.	Jul.	Ago.	Set.	Oct.	Nov.	Dic.	Ene.	Feb.	
A. BANCA MÚLTIPLE	1 494	1 484	1 477	1 441	1 443	1 449	1 457	1 478	1 483	1 483	1 490	1 476	1 484	A. BANCA MÚLTIPLE
B. EMPRESAS FINANCIERAS	89	88	89	90	91	91	92	92	93	94	97	98	100	B. EMPRESAS FINANCIERAS
C. CAJAS Y EDPYMES	274	268	268	270	265	264	263	265	269	276	277	286	291	C. CAJAS Y EDPYMES
D. BANCO DE LA NACIÓN <sup>2/</sup>	213	216	218	226	231	236	259	263	267	269	274	278	282	D. BANCO DE LA NACIÓN <sup>2/</sup>
E. AGROBANCO <sup>3/</sup>	75	75	76	51	43	43	41	42	42	41	39	39	39	E. AGROBANCO <sup>3/</sup>
<b>CRÉDITO TOTAL DE LORETO</b>	<b>2 145</b>	<b>2 131</b>	<b>2 128</b>	<b>2 078</b>	<b>2 071</b>	<b>2 082</b>	<b>2 112</b>	<b>2 140</b>	<b>2 153</b>	<b>2 164</b>	<b>2 178</b>	<b>2 178</b>	<b>2 196</b>	<b>CRÉDITO TOTAL DE LORETO</b>
- Moneda Nacional	2 015	2 009	2 010	1 962	1 961	1 969	2 003	2 027	2 039	2 053	2 066	2 070	2 088	- Moneda Nacional
- Moneda Extranjera	130	122	118	116	110	114	109	113	114	112	112	108	108	- Moneda Extranjera

1/ Cifras preliminares.

2/ Sólo considera los créditos de consumo e hipotecario.

3/ No considera los créditos a las demás empresas del Sistema Financiero.

Fuente: SBS y AFP.

Elaboración: BCRP - Sucursal Iquitos.

Anexo Nº 19

LORETO: TASA DE MOROSIDAD <sup>1/</sup>  
(En porcentaje)

ENTIDADES FINANCIERAS	2017											2018		ENTIDADES FINANCIERAS
	Feb.	Mar.	Abr.	May.	Jun.	Jul.	Ago.	Set.	Oct.	Nov.	Dic.	Ene.	Feb.	
Banca Múltiple	9,9	9,5	9,7	9,6	9,9	10,0	10,0	9,6	10,1	9,3	9,3	9,6	n.d.	Banca Múltiple
Empresas Financieras	7,6	7,7	8,3	8,4	8,5	8,2	7,9	6,9	6,4	6,0	6,0	6,0	n.d.	Empresas Financieras
Cajas Municipales	10,6	10,5	10,7	11,1	11,0	11,1	11,0	10,4	10,2	10,0	9,2	9,4	n.d.	Cajas Municipales
Cajas Rurales de Ahorro y Crédito	-	-	-	-	-	-	-	-	-	-	-	-	n.d.	Cajas Rurales de Ahorro y Crédito
EDPYMEs	5,1	6,3	6,6	7,5	7,3	6,1	7,9	8,3	7,2	7,7	7,5	7,9	n.d.	EDPYMEs
Banco de la Nación <sup>2/</sup>	2,4	2,4	2,4	2,3	2,4	2,3	2,3	2,3	2,3	2,3	2,2	2,2	n.d.	Banco de la Nación <sup>2/</sup>
Agrobanco <sup>3/</sup>	5,1	4,3	5,3	5,3	1,5	6,4	14,3	17,9	20,8	24,5	24,2	27,0	n.d.	Agrobanco <sup>3/</sup>
<b>TOTAL</b>	<b>8,9</b>	<b>8,6</b>	<b>8,8</b>	<b>8,8</b>	<b>8,9</b>	<b>9,0</b>	<b>9,1</b>	<b>8,8</b>	<b>9,1</b>	<b>8,6</b>	<b>8,5</b>	<b>8,7</b>	<b>n.d.</b>	<b>TOTAL</b>

1/ cifras preliminares, calculadas en base a: (créditos vencidos + créditos en cobranza judicial) / colocaciones brutas.

2/ Solo considera los créditos de consumo e hipotecario.

3/ No considera los créditos a las demás empresas del Sistema Financiero.

Fuente: SBS y AFP.

Elaboración: BCRP - Sucursal Iquitos.